SANPAOLO IMI BANK
CREDITE PERSONALE
PERIOADA DE CREDITARE PÂNĂ LA 20 DE ANI
Destinaţia creditului NU TREBUIE justificată faţă de Bancă

ADEVĂRUL

Cotidian independent Arad

ASTRA VAGOANE CĂLĂTORI
Singurul producător de confort din domeniu
Str. Petru Rareş 1-3
Tel: 233.651 Fax: 258.168
e-mail: astra.calatori@astrac.rdsar.ro

20 pagini | LUNI, 3 OCTOMBRIE 2005 | 70 bani (7.000 lei)
Anul XVII, nr. 4638 | E-mail: adevarul@arad.ro; adv.pub@arad.ro | http://adevarul.arad.ro
Publicaţie auditată de BRAT | Tiraj mediu zilnic vândut: 27 845

Pravila lui Blaga Vodă

Ştefan Tabuia

Scandal sâmbătă la vama Nădlac, în prima zi a intrării în vigoare a ordinului Ministrului Internelor Vasile Blaga cu privire la condiţiile necesare pentru ieşirea din ţară a românilor care călătoresc în spaţiul Uniunii Europene. Sute de persoane au fost întoarse de la graniţă de poliţia de frontieră pe motiv că nu îndeplinesc cerinţele susmenţionatului ordin blagian, de unde feţe nedumerite, vociferări, proteste, nervi, umilinţă. Ca să poţi trece dincolo de zid, potrivit acestui act normativ trebuie să îndeplineşti o mulţime de formalităţi, una mai birocratică decât alta, dar cea mai năstruşnică este cea legată de obligaţia prezentării unei invitaţii din partea persoanei pe care o vizitezi. Iniţial am crezut că e vorba despre o simplă formalitate, de pildă despre o invitaţie prin intermediul Internetului, căci trăim în era vitezelor cosmice, dar nu este aşa. Ca să treci frontiera pe la Nădlac, potrivit pravilei lui Blaga Vodă, omului în uniformă şi cu pistolul la şold de la ghişeu eşti obligat să-i prezinţi acte autentice, nu orice fiţuică. Astfel, invitaţia străinului trebuie autentificată la notar, ca şi cum acel străin ar avea timp berechet la dispoziţie şi ar mai fi şi dispus să-l risipească umblând pe la notari cu invitaţii pentru români. Trec apoi zile, poate săptămâni până invitaţia ajunge la destinaţie, dar să nu jubilăm fiindcă tot n-am scăpat de batjocura hârţoagelor birocratice. Invitaţia cu pricina venită din Olanda de pildă, trebuie tradusă neaparat în limba română de tălmaci autorizaţi şi autentificată la notarul român de astă dată. Abia pe urmă te poţi apropia de frontieră cu speranţa că vei fi lăsat să treci.

Am ales acest exemplu, al turismului cu invitaţie din străinătate, dar nu e singular.

(Continuare în pagina 6)

Foto: Şt. Matyas

Saveta Matiş continuă seria atacurilor la adresa DSV

Dezvăluiri care au zdruncinat exporturile de animale

Aşa cum am promis, astăzi revenim la „Cazul Savetei Matiş", reprezentanta mai multor firme care se ocupă cu exportul de animale vii. Datorită faptului că a refuzat să mai dea mită reprezentanţilor Direcţiei Sanitar Veterinare Arad, aceştia, în speţă conducerea instituţiei, refuză să-i mai dea aprobări pentru efectuarea exporturilor. Cel puţin aşa susţine femeia. Că există adevăr în ceea ce ne-a spus, şi i-a spus, la sfârşitul săptămânii trecute şi lui Gheorghe Flutur, ministrul Agriculturii, prezent la Arad la o întâlnire cu responsabilii din agricultura arădeană, nu suntem noi în măsură să confirmăm acest lucru. Cu siguranţă răspunsul îl vom afla cu toţii după terminarea unor anchete care se vor desfăşura în viitorul apropiat de către instituţiile abilitate. Cel puţin ministrul Flutur, în conferinţa de presă de după întâlnirea de vineri, de la Arad, a promis în faţa reprezentanţilor mass-media arădene că va demara o anchetă pentru elucidarea cazului.

Romulus Dubăţ

(Continuare în paginile 8-9)

Surprinşi de excesul de zel al lucrătorilor din punct

Mai marii Poliţiei de Frontieră îşi îndeamnă subordonaţii să fie maleabili

Noile reglementări privind ieşirea din ţară a cetăţenilor români, intrate în vigoare din 1 octombrie, au creat haos în frontierele arădene, mai ales la Nădlac unde traficul este, ca de obicei, mai ridicat.

Deşi sumele de bani ce trebuie prezentate de cetăţenii români la ieşirea din ţară au scăzut considerabil, s-au înmulţit hârtiile de tot felul. Aşa că, nu poţi merge într-o vizită la rude, în Ungaria, sau într-o excursie de două zile, pe cont propriu, la Viena, fără o invitaţie legalizată şi tradusă în limba română, sau rezervări la hotelurile din ţara de destinaţie.

Cum era de aşteptat, intrarea în vigoare a măsurii a dus la întoarcerea din drumul spre Occident a câtorva sute de români, prinşi pe picior greşit. În schimbul vizei de ieşire din ţară, pentru cei aflaţi în neregulă, conform noilor cerinţe, oamenii s-au ales cu un ghid ce cuprinde regulamentul abia intrat în vigoare. Unii au avut „plăcerea" de a primi broşura chiar din mâinile chestorului Nelu Pop, şeful Inspectoratului General al Poliţiei de Frontieră, aflat pentru câteva ore la Nădlac pentru a vedea cum se aplică noile reglementări. Însă, zelul prea mare al lucrătorilor, care n-au mai gândit şi s-au pus pe aplicat paragrafe ad literam, l-a cam speriat pe şeful frontieriştilor.

Sorina Ambruş

(Continuare în pagina 3)

Citiţi în ziarul de mâine

Codul lui Vlădescu

ABONEAZĂ-TE la ADEVĂRUL
PENTRU CA TU SĂ FII BINE INFORMAT!
Abonamente se pot face atât la factorii poştali, cât şi la oficiile poştale din fiecare localitate.
Preţul abonamentului este de 100.000 lei/10 lei noi

NOU! DE VÂNZARE
ULTIMA PARCELĂ DE TEREN DE LÂNGĂ EXPO ARAD INTERNAŢIONAL
4600 MP ☎ 208810
(c.1078/2005)

REDUCERI la creditele ipotecare!
11,5%
9,75%
Acum: 9,25%
(com./09.2005)
ING

Internet prin INTERNEXT
Acces liber, fără parolă!
Trafic nelimitat!
0870-22-1234
Tarife fără TVA:
8-20.....0,0290 euro/min
20-8.....0,0198 euro/min
info: 0257-28.53.53 www.inext.ro
(com./09.2005)

S. C. RESCO S. A.
ÎNCHIRIAZĂ spaţii comerciale
str. Vasile Goldiş 4
● Vinde utilaje mobilă
● circular
● maşină A, B, S,
Informaţii tel. 0744-709.051
(com./09.2005)

quark motors
Dealer autorizat Volkswagen
Ai VW, sună la 989. Primii 50 clienţi beneficiază de manoperă pentru revizie gratis.
(com./09.2005)

Economii de 40% la costurile încălzirii!
NU RATA Emisiunea În Actualitate de la INFO TV din 5 octombrie, ora 19.00
ista România SRL
Arad, Str. Fraţii Neumann, nr.12, ap.6
Tel.: 0257-275.546, 0724.245.476
ista
(com./09.2005)

Piaţa SPITALULUI bl. 1 D PARTER Tel./fax 253.868
UŞI METALICE INTERIOR
Ofertă de la 3.900.000 lei

Meditația zilei

„Nu face din durerea altuia veselia ta."

(Seneca)

Calendar

Luni, 3 octombrie

Astăzi, Soarele răsare la ora 6,16 și apune la ora 17,52 minute. Au trecut 275 de zile din acest an. Au mai rămas 90 de zile până în 2006.

Praznicul zilei: Biserica ortodoxă: Sf. Sfințit Dionisie Areopagitul; Sf. Mc. Teoctist

Comenzi taxi

- ALFA PLUS 949; 349.349
- TAXI ALFA 945; 22.88.88; 25.25.26; 0723-200.301; 0745-50.60.70
- TAXI ARAD 940; 0722-755.440; 0740-252101
- STAR 212.222; 0722-361.011; 0745-645.645
- FAVORIT 280.000; 281.111; 0740-083.333; 0724-409.992
- EUROPA 275.555; 0723-677.555; 0744-828.163
- VALI DIESEL 280.705; 280.100
- MIRCO MILI 230.530; 230.730; 0740-152.828; 0723-062.366
- DELMAR 229.220
- TAXI VERBIȚĂ 0726.336.969; 0741.200.300; 944

CINEMATOGRAFE

DACIA: Kung Fu la grămadă (SUA) orele: 11; 13,30; 16; 18,30; 21

Piața de mașini

Ziarul „Adevărul" vă dă posibilitatea să însoțiți anunțul dumneavoastră de vânzare a autoturismului de poză, după modelul...

Daewoo Cielo

An fabricație: 1997
Kilometri parcurși: 80.000
Combustibil: benzină, consum 10l/100 km
Capacitate cilindrică: 1500 cm cubi
Accesorii (dotări): servodirecție, închidere centralizată, aer condiționat, jante - aliaj (viper), geamuri electrice, sistem audio - opțional sistem audio: amplificator 1200 w, cu tub de bass dublu de 800 w, amplificator 560 w pt. difuzoarele de interior care sunt 8 la număr, condensator pt. protecția bateriei cu afișaj de tensiune, cd play.

Preț (negociabil): 4.900 Eu; **Contact:** telefon 0745.777.543

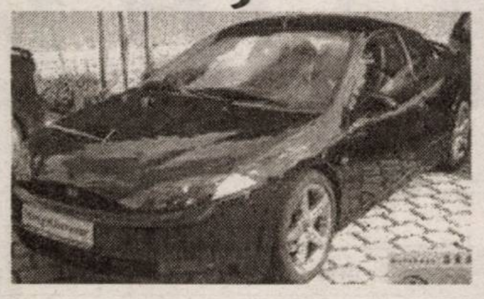

Ford Cougar

An fabricație: 1999
Kilometri parcurși: 130000
Combustibil: benzină, consum 9l/100 km
Accesorii (dotări): servodirecție, închidere centralizată, ABS, climatronic, airbag - 4, geamuri electrice, oglinzi electrice, piele, volan reglabil, sistem audio.
Preț (negociabil): 9.900 Eu
Contact: telefon 0744.654.165

Renault Laguna

An fabricație: 2002
Kilometri parcurși: 130000
Combustibil: benzină, consum 5l/100 km
Capacitate cilindrică: 1900 cm cubi
Accesorii (dotări): servodirecție, închidere centralizată, ABS, climatronic, airbag, jante, geamuri electrice, oglinzi electrice, volan reglabil, sistem audio - magazie 6 CD, alarmă, halogene bară, de 5 zile în țară.
Preț (negociabil): 9.700 Eu; **Contact:** telefon 0746.755.076 sau 0744.392.191

HEMOROIZI
Cabinet privat Dr. ONIȚA
Consultații și tratament proctologic complet
Semne de alarmă:
➢ exteriorizarea hemoroizilor
➢ sângerarea
➢ durerea
➢ mâncărimea anală
Tratamentul:
STOP
➢ Nu necesită internare, anestezie și nici operație în 90% din cazuri
➢ Rezultate foarte bune
➢ Tarife reduse
ARAD TIMIȘOARA
www.madestetic.ro Tel. 0740.336.899; 210067 (c.733/2004)

Meteo

Vremea va fi în general instabilă și se va încălzi ușor. Cerul va fi temporar noros.Se vor semnala ploi trecătoare, ce pot avea și caracter de aversă,mai ales noaptea.Vântul va sufla slab la moderat din sector nordic.Dimineața izolat se va semnala ceață.

Temp. max: 20 la 23°C
Temp. min: 9 la 12°C

Cur$ul valutar

VALORI ÎNREGISTRATE LA SFÂRȘITUL SĂPTĂMÂNII TRECUTE — **Astăzi**

Denumirea valutei	BNR	BCR		BRD		SAN PAOLO IMI BANK		Banca Românească		Banca Romexterra		Alpha Bank		Casa Schimb Luxor	
		C	V	C	V	C	V	C	V	C	V	C	V	C	V
Euro	3,55	3,52	3,60	3,51	3,58	3,49	3,58	3,51	3,58	3,51	3,59	3,50	3,58	35300	35500
Dolar S.U.A.	2,95	2,91	3,00	2,91	2,99	2,88	2,95	2,91	2,98	2,90	2,99	2,90	2,99	29300	29500
Forint	0,0142	0,0130	0,0150	0,0135	0,0147	0,0130	0,0150	-	-	0,0159	0,0146	-	-	0,0141	0,0144

ADEVĂRUL
Cotidian independent Arad
Editor: S.C. ADEVĂRUL Arad S.R.L.
COD FISCAL R 1681938 ● COD SICOMEX 19.604 ● CERTIFICAT J 02/1886 / 31 X 1991 ● COD SIRUES 020956601 ● ISSN 1220 - 7489

Consiliul de administrație: președinte - MIRCEA DORGOȘAN, telefon 281802, 280625; vicepreședinte - MIRCEA CONTRAȘ, telefon 280854; membri: LIZICA MIHUȚ, telefon 280070, ȘTEFAN TABUIA, telefon 280854; MIRCEA ȚÎȘCĂ, telefon 280904.

Colegiul de redacție: ȘTEFAN TABUIA (redactor-șef), telefon 280854; MARCEL CANCIU (șef secție foto), telefon 281701; ALEXANDRU CHEBELEU (șef secție sport), telefon 281701; GABRIELA GROZA (secretar general de redacție), telefon 280854; VASILE FILIP (șef secție cultură-învățământ-tineret), telefon 280003; IOAN IERCAN (șef secție politică), telefon 280943; TRISTAN MIHUȚA (șef secție probleme sociale - investigații), telefon 281855; DORU SAVA (șef secție economic), telefon 281738; NICOLAE OPREAN (șef secție actualități), telefon 280003; MIRCEA ȚÎȘCĂ (șef secție publicitate), telefon 280904; MIRCEA CONTRAȘ (vicepreședinte al consiliului de administrație), telefon 280854; MIRCEA DORGOȘAN (președinte al Consiliului de administrație), telefon 281802, 280625.

Redacția și administrația: 310130 Arad, Bd. Revoluției nr. 81. Telefoane: SECRETARIAT - 281802, fax 280655, 280625; ADMINISTRAȚIE - CONTABILITATE - 281797; MICA PUBLICITATE - 210775; MAREA PUBLICITATE - 280904; DIFUZARE - 280318; CLUBUL PRESEI - 280989.

Tiparul executat la S.C. MEDIAGRAF S.A. ARAD, str. Feleacului F.N., telefon 250902, fax 250920

Adresa Internet http://adevarul.arad.ro

Horoscop

Luni, 3 octombrie 2005

Berbec (21.03-20.04). O senzație de tristețe v-a cuprins de o vreme și nu știți cum să o combateți.

Taur (21.04-20.05). Vă simțiți bine în compania unei persoane dragi. Ziua este plină de dragoste.

Gemeni (21.05-20.06). Ați putea pune la cale un plan prin care să vă rotunjiți veniturile.

Rac (21.06.-22.07). Nu este indicat să vă implicați în prea multe activități fizice.

Leu (23.07-22.08). La serviciu veți avea multe de făcut și veți fi solicitați la maximum, iar colegii nu se vor arăta prea săritori.

Fecioara (23.08-22.09). Aveți un sentiment de frustrare și dați vina pe partener.

Balanța (23.09-22.10). Dualitatea dvs.își spune cuvântul. Oscilați între două iubiri.

Scorpion (23.10-21.11). Atenția pătrunzătoare și memoria remaracabilă vă fac redutabili în investigații și verificări.

Săgetător (22.11-21.12). Astăzi suportați cu greu tot ce este urât, iar rutina vă dă senzația de sufocare.

Capricorn (22.12-19.01). Persoanele mai tinere vă pot fi de mare ajutor astăzi, așa că apelați cu încredere.

Vărsător (20.01-20.02). Persoanele căsătorite ar putea avea certuri cu partenerul din cauza unei sume de bani.

Pești (21.02-20.03). Munciți mult, iar rezultatul eforturilor depuse întârzie să apară.

Reclamații privind difuzarea ziarului se pot face la telefonul 281.797, între orele 9-16.

Utilitare

PIEȚE, TÂRGURI

Astăzi este zi de piață la Curtici, Nădlac, Bocsig, Gurahonț, Moneasă, Pilu, Vladimirescu. Tot astăzi se organizează târg săptămânal la Gurahonț și Bârzava.

Mâine, marți, este zi de piață la Sebiș, Almaș, Apateu, Semlac, Sântana, Șilindia, Vârfurile.

PRIMĂRIA MUNICIPIULUI

Program de relații cu publicul (camera 5) luni-vineri între orele 8-20. Tel. 284.744, tel. centrală 281.850.

FARMACII DE SERVICIU

- Farmacia **REMEDIUM** Arad, B-dul Revoluției nr. 52-54. Program luni-vineri: 7,30-20,00; sâmbătă 8,00-14.00. Telefon 233.195.
- Farmacia **„OMNIAFARM"**, Calea Aurel Vlaicu, Bl. Z28, cu program zilnic de la orele 8,00-22,00. Telefon 271.724.
- **Spitalul Clinic Județean Arad** are un nou număr de telefon: 220000; 220001; 220002; 220003

URGENȚE STOMATOLOGICE

- Urgențe stomatologice în sistem privat. B-dul Revoluției nr. 62, zilnic 8-12; 14-20, sâmbătă 9-12. Telefon: 256665.
- Cabinetul de pe str. Crișan (în spate la Gionelli) are program non-stop. Telefon: 253794.

UROLOGIE

Cabinet urologie (în clădirea Policlinicii Municipale). Program zilnic, inclusiv sâmbăta, între orele 9-12, telefon 213036.

OFTALMOLOGIE

Cabinet Dr. Țurlea Magdalena, medic primar oftalmolog, oferă consultații oftalmologice, prescriere și prelucrare computerizată de ochelari, lentile de contact, ochelari de soare etc. Str. Miron Costin, bl. 9 (lângă „Casa Albă"), tel. 253.523.

- **POLICLINICA DR. TURCIN**: zilnic, orele 8-20. Telefon 285510, 250332. Cabinete: cardiologie, interne, chirurgie, chirurgie plastică, boli infecțioase, ginecologie, ORL, oftalmologie, neuropsihiatrie, ecografie, medicina muncii, fizioterapie, fișe auto/port armă.

DISPENSAR VETERINAR

Dispensarul veterinar din Aradul Nou efectuează zilnic, orele 8-16 (sâmbăta 8-12 și duminica) examen trichineloscopic, vaccinări antirabice și sterilizări câini-pisici, însămânțări artificiale. Telefon 287.298.

Dispensarul veterinar din Curtici: examen trichineloscopic, vaccinări, tratamente, consultații, la toate speciile de animale. Telefon 464.145.

ÎNTRERUPERI CURENT

Luni, 3 oct.: h 9-14: Zambilelor, Anton Pann,Ion Creangă, Faurilor - p, Micălaca: Bl. 341 sc. A, B, C,

Marți, 4 oct.: h 9-14: Micălaca Bl. 347, sc. A, B, C; Cl. A. Vlaicu, Sever Bocu, Orăștie, Ghioceilor, Slănic, Lupeni - p.; Orăștiei, Slănic, Lupeni, Decebal, Craiovei

CITIRE APOMETRE

Luni, 3 oct.: Calea Timișoarei, M. Tabacovici, I. P. Pincio, I. Basarab, Titan, Diaconul Coresi, N. Horga, Gutuilor, Petalelor, G. Augustin, C. Pavelescu, Bobâlna, Macului, Gladiolelor, Posada, Ficusului, Piersicilor, Nalbei, Movilei, Tribunul Mariș, Trifoiului, Mușcatei, Sunătoarei, Constituției, Coloniștilor, Luminii, S. Borlea, Dogarilor, Spicului, Molidului, Bagdazar, Merișor, Viilor, Ogorului, Ștefan cel Mare, Stan Dragu, Orșovei, Ostașului, Sulina, Guttenbrun, Arinului, Zimbrului, Lugojului, Cibinului, Agricultorilor, Livezilor, Munteniei, Timișului

ADMINISTRAȚIA FINANȚELOR PUBLICE

Administrația Finanțelor Publice a municipiului Arad: Asistență contribuabili - telefon 280.633, 280.733, int. 198 (persoane fizice) și 129 (persoane juridice) int. 166 (relații publice) între orele 8,00-16,00. Informații suplimentare la www.finantearad.ro

APEL UNIC DE URGENȚĂ (SALVARE, POLIȚIE; POMPIERI) 112

S. C. DISTRIGAZ-NORD S. A. TÂRGU MUREȘ

Sucursala de Distribuție a Gazelor Naturale Arad, Dispeceratul permanent tel: 218.928; 256.928

VERIFICARE METROLOGICĂ ȘI REPARAȚII CONTOARE APĂ: 255.274; 0723-343.976

DERANJAMENTE CURENT ELECTRIC 235.991

INFORMAȚII CFR 231.777

PROTECȚIA CONSUMATORULUI

B-dul Revoluției, nr. 50. Telefon: 257049

DIRECȚIA DE SĂNĂTATE PUBLICĂ - serviciul de permanență: 254.438

GARDA FINANCIARĂ

B-dul Revoluției nr. 79, telefon: 280971

INSPECTORATUL TERITORIAL DE MUNCĂ ARAD

Str. Episcopiei nr. 11-13, tel.: 211762, 211862, 257251

AGENȚIA JUDEȚEANĂ PENTRU OCUPAREA FORȚEI DE MUNCĂ

Str. Călugăreni nr. 1A, tel.: 281998, 214551, 0357.412.500

CORPUL GARDIENILOR PUBLICI: tel.: 280.557

POLARIS M HOLDING
www.polaris.ro
office@polaris.ro

www.polaris.ro
Împreună pentru un oraș curat!

Surprinși de excesul de zel al lucrătorilor din punct

Mai marii Poliției de Frontieră își îndeamnă subordonații să fie maleabili

(Urmare din pagina 1)

Prin urmare, domnia sa și-a îndemnat subordonații să dea dovadă de puțină maleabilitate, să aplice ordinul ministrului cu strictețe atunci când este cazul, întrucât legea e făcută pentru depistarea celor ce treg granița cu alte scopuri decât turistice, să se orienteze în funcție de individ și de garanția pe care acesta o prezintă.

La rândul său, comisarul șef **Ioan Handra,** șeful Inspectoratului Județean al Poliției de Frontieră, s-a aflat, pe parcursul acestui sfârșit de săptămână, în mijlocul evenimentelor, pentru a menține situația sub control și a nu se crea panică nemotivată în rândul participanților la trafic. **„După cum preciza și șeful IGPF, se analizează de la caz la caz. Polițistul de frontieră va observa dacă există premisele unei deplasări de bună-credință. Trebuie să stopăm românii care pleacă să comită infracțiuni sau să muncească la negru. E mai dificilă procedura, dar e nevoie să ne îmbunătățim imaginea în exterior. În schimb, persoanele din județele de graniță sunt exceptate de la anumite cerințe, cum ar fi prezentarea de invitații, pentru o vizită de cumpărături, în Ungaria, de exemplu. Dar, oamenii trebuie să prezinte încredere. Nu e nimeni absurd, se va da dovadă de înțelegere, de maleabilitate. Chiar în acest sens, am avut o înrevedere cu colegii de la Nădlac. Nu trebuie să dăm dovadă de obtuzitate în aplicarea legii"**, ne-a declarat comisarul șef **Ioan Handra,** șeful Inspectoratului Județean al Poliției de Frontieră.

Tocmai în acest scop, domnia sa are programate, în cursul zilei de astăzi, alte două ședințe de instruire pe aceeași temă, atât la Turnu, cât și la Nădlac. De asemenea, atât autoritățile centrale, cât și cele județene în domeniu, atrag atenția participanților la trafic să nu încerce să cumpere bunăvoința lucrătorilor din puncte, de teama unei întoarceri din drum. Acolo unde legea nu prevede restricții și se întrunesc unele condiții specifice, calea spre Occident este deschisă.

Foto: Ștefan Matyaș

Identitățile false, în vămile arădene

Polițiștii de frontieră arădeani se confruntă zilnic cu situații în care cetățeni romani "cu probleme" - returnați, cu termen de ședere în străinătate depășit - încearcă să iasă ilegal din România, asumându-și identitatea altor persoane.

În această categorie se încadrează și doi cetățeni români - un bărbat și o femeie - care s-au legitimat în punctele de trecere cu pașapoarte ce nu le aparțin, procurate fie în schimbul unei sume în valută, fie "împrumutate" de la titular, fără știrea acestuia.

● Primul caz a fost înregistrat la Turnu, unde s-a prezentat pentru a ieși din țară, o tânără care s-a legitimat cu un pașaport eliberat de autoritățile competente ale jud. Brașov. Cercetările au stabilit că fata, pe numele real **Georgiana G.**, în vârstă de 21 ani, din Tulcea - fusese returnată din Italia, în cursul lunii septembrie a.c., având dreptul de folosire al pașaportului personal suspendat. Conform propriei declarații, tânăra intenționa să se întoarcă în Italia pentru a-și căuta un loc de muncă, fapt pentru care, prin intermediul unei persoane a cărei identitate nu o cunoaște, și-a procurat, în schimbul a 500 euro, pașaportul cu care s-a legitimat in punctul de trecere

● Cu o situație asemănătoare s-au confruntat și polițiștii de frontieră de la Nădlac, aceștia depistându-l pe brașoveanul **Alin P.**, de 29 ani, în timp ce intenționa să iasă ilegal din țară, în baza pașaportului pe care îl sustrăsese de la un prieten.

În ambele cazuri, polițiștii de frontieră le-au întocmit persoanelor implicate actele premergătoare începerii urmăririi penale sub aspectul săvârșirii infracțiunilor de fals privind identitatea, uz de fals și tentativă de trecere ilegală a frontierei de stat, la finalizarea cercetărilor urmând a fi prezentate în fața parchetului teritorial, în vederea luării măsurilor legale care se impun.

Sorina Ambruș

Cronica măruntă

● Conform spuselor celor ce tranzitează drumul național ce leagă municipiul de Chișineu-Criș, circulația pe timp de noapte pe această arteră este aproape imposibilă. Șoseaua nu este marcată deloc, fapt ce îngreunează vizibilitatea. Practic, abia se distinge locul unde se îngână asfaltul cu pământul, lucru ce poate da naștere unor evenimente rutiere extrem de neplăcute. Drumul fiind însă recent reparat, poate constructorii se vor grăbi și cu marcarea necesară.

● După ce ziarul nostru a scos în evidență existența bălăriilor de mari dimensiuni ce petrec drumurile județene de la un capăt la celălalt, lucrurile s-au pus în mișcare și buruienile, la un moment dat, au dispărut. Întrebarea este însă cine le taie în continuare, fiindcă s-au înălțat la loc, vremea fiindu-le favorabilă?!

● Dacă pe întreg Bulevardul Revoluției se poate parca fără nici o problemă, gestul nefiind amendat de vreo societate responsabilă cu gestionarea marginii drumului, nu la fel se întâmplă în faza magazinului Ziridava. Lumea a observat că aici apar mereu bilețele de avertizare în parbrize sau că mașinile le sunt fotografiate de doi inși special angajați pentru asta. S-ar cuveni, ca atare, o oarecare explicație din partea celor care știu despre ce este vorba.

● **Iulian G.**, 37 ani, din Botoșani s-a prezentat la intrarea în țară prin Nădlac, declarând că se întoarce din Austria. Bărbatul fusese returnat în anul 2003 din Austria, fiind depistat de autorități că muncea fără forme legale. Cum dorea să se întoarcă, a plătit 600 de euro, cheltuieli de transport, unui conațional. Spre ghinionul sau, a fost depistat de autoritățile austriece in Viena, executand 11 luni de detenție pentru intrarea ilegală în acea țara. Botoșăneanul va suporta acum și rigorile legii române, fiind cercetat pentru săvârșirea infracțiunii de trecere ilegală a frontierei, la finalizarea cazului urmând a fi prezentat parchetului teritorial, în vederea luării măsurilor legale ce se impun.

CARP acordă ajutoare de deces

Pe lângă împrumuturile de care pot beneficia toți membrii cotizanți și care variază între cinci și 50 de milioane de lei, Casa de Ajutor Reciproc a Pensionarilor acordă și ajutoare de deces pentru membrii asociației. Cuantumul acestora variază între cinci și douăsprezece milioane lei, în funcție de vechimea pe care o are în cadrul asociației cel care solicită acest tip de ajutor. În plus, în cazuri deosebite, cotizanții pot primi din partea Casei de Ajutor Reciproc a Pensionarilor și sume de bani pe care nu trebuie să le mai ramburseze. Cuantumul acestora variază în funcție de gravitatea situației în care se află persoana ce este îndreptățită să le primească.

A. H.

Mână întinsă spre ... bătrânețe

Fundația Alcoa, în colaborare cu Trinity și cu Asociația Oamenilor de Afaceri Creștini, au organizat zilele trecute o acțiune de strângere de fonduri pentru bătrânii din Căminul de pe Calea Bodrogului. Organizatorii și-au propus ca prin gestul voluntarilor să aducă un zâmbet pe fețele „umbrite" ale vârstnicilor arădeni.

Angajații și reprezentanții firmelor și fundațiilor amintite au organizat meciuri de fotbal, o tombolă, copiii lor au participat la tot felul de jocuri. **„Pe lângă toate aceste acțiuni, important este că s-a reușit strângerea de fonduri pentru bătrânii din acel cămin. Asta chiar dacă, din păcate, din cauza vremii nefavorabile, mulți dintre colegii și partenerii noștri nu au participat la eveniment. Acțiunea de colectare de fonduri va continua și în zilele viitoare, astfel ca, în curând, reprezentanți ai firmelor organizatoare vor merge la cămin cu provizii de toamnă"**, afirmă **Olimpia Beșliu**, reprezentant al fundației Alcoa.

M. Popescu

O zi în Ungaria cu Ministrul român de Externe Mihai Răzvan Ungureanu

O delegație română, condusă de ministrul Afacerilor Externe, **Mihai Răzvan Ungureanu,** a participat zilele trecute în Ungaria la o întrevedere cu omologul ungar, **Ferenc Somogy**. Suportul discuțiilor purtate la Gyula constă în pregătirea primei ședințe comune a guvernelor român și ungar, desfășurată în zilele de 20-21 octombrie a.c.

Oficialii celor două state s-au întâlnit în primăria Gyula, unde au purtat o discuție tête-à-tête, urmată de o conferință de presă. Organizată în premieră, subiectele ședinței comune a celor două guverne nu au fost făcute publice, ministrul român amintind doar faptul că vor fi semnate 26 de memorandumuri, acorduri, declarații comune și hotărâri de guvern. Unicul subiect de pe ordinea de zi a ședinței comune, dezvăluit de oficiali, e reprezentat de înființarea fundației Gojdu. **„Întâlnirea noastră a pus contur final sesiunii comune a celor două guverne, în zilele care au mai rămas până în 20 octombrie urmând a fi rezolvate doar chestiuni de detalii. Deciziile comune se referă la modul în care planurile de dezvoltare pot fi puse în aplicare. Urmărim competiția economică, o economie bazată pe cunoaștere, dezvoltarea și modernizarea rețelelor de infrastructură, mediu, agricultura și dezvotare rurală, dezvoltarea regională precum și cooperarea transfrontalieră”**, precizează ministrul român al Afacerilor Externe, **Mihai Răzvan Ungureanu**.

Ministrul ungar s-a arătat mulțumit de modul în care s-a desfășurat întâlnirea, susținând că, chiar dacă temele de pe ordinea de zi nu pot fi, deocamdată, făcute publice, ele au fost stabilite de comun acord. **„Cu siguranță, problemele pe care le vom discuta sunt acorduri concrete, de conținut, care vizează modul de continuare și de monitorizare a cooperării celor două state. Temele reflectă interesul comun și mă bucur că, împreună, am ajuns să stabilim temele care presupun legături culturale sau care trebuie realizate la nivel de consulate,”** consideră ministrul Somogy.

Români în Guvernul maghiar

În ceea ce privește reprezentarea românilor în guvernul ungar, ministrul de externe al statului vecin afirma că problema a fost amânată, în contextul necesității modificării legii electorale. **„Actorii politicii consideră însă că problema trebuie rezolvată într-un timp extrem de scurt. Legea electoratului este o problemă care va fi rezolvată, iar pretențiile minorităților sunt pe deplin justificate**."

Uitare...

Pe parcursul zilei petrecute printre conaționalii stabiliți în Ungaria, am întâlnit români care nu își cunosc limba maternă, iar cazurile cunoscute nu sunt izolate! Reprezentanții Autoguvernării pe țară susțin că dintre cei 20-25.000 de români care trăiesc în Ungaria, doar puțini peste 8000 își declină naționalitatea. Sunt oameni care trăiesc la câțiva kilometri de țara mamă, care și-au întemeiat acolo familii și a căror copii nu cunosc „o boabă românește".

Pe de altă parte însă, există și români care luptă pentru păstrarea culturii și a tradițiilor naționale. Sunt oameni care se bat pentru amenajarea unui centru cultural românesc, pe piață existând doar două publicații românești: Foaia românească și Cronica și o emisiune radio în limba română...

Difuzată de peste 25 de ani, la Szeged, emisiunea în limba română este în pericol de a ieși din peisajul mediatic local începând cu 1 februarie 2006. **„Este vorba despre o problemă tehnică, în sensul că de la începutul lunii februarie undele estice pe care emitem noi dispar, în contextul impunerii normelor europene. Sunt chestiuni care se cunosc de zece ani. Sperăm însă ca lucrurile să se rezolve în final, pentru că până la urmă este vorba și despre o dispută între CNA și radio. Toți cei implicați în acest proces se vor întâlni în data de 17 octombrie, la o masă a negocierilor. Sperăm să se găsească o variantă de rezolvare a problemei pentru că este vorba despre o emisiune ascultată. Avem zilnic câte două ore de emisie, iar în privința caracterului ei pot spune că este unul de tip magazin, cu două buletine de știri, interviuri....”**, afirmă **Petru Câmpeanu**, realizatorul emisiunii cu pricina.

La catedrala episcopală

Ministrul **Răzvan Ungureanu** a vizitat, de asemenea, Catedrala Episcopală Ortodoxă din Gyula. Un edificiu impunător, vechi de peste 200 de ani, ridicat în imediata apropiere a cetății orașului. Episcopul Sofronie Drincec a vorbit delegației române despre altarul bisericii ridicat pe un canal care despărțea cetatea Gyula de restul orașului. **„Acum nu mai există graniță între cetate și oraș. A dispărut această graniță și ne rugăm să dispară și granița dintre popoare, dintre state, locul lor fiind luat de unitate și bunăstare.”** Aici, înaltul oaspete român, însoțit de ambasadorul României la Budapesta Ireny Comarovschi și de consulul **Italiei la Szeged Constantin Iiuliu Aron,** a semnat în cartea de de aur a Bisericii.

Un OM printre oameni

Dacă în prima parte a vizitei, ministrul Răzvan Ungureanu a avut un aer distins, oficial, la întâlnirea cu românii din Ungaria, înaltul demnitar și-a arătat fața ... neoficială. Un bun orator, diplomat de excepție, acesta nu a uitat să fie OM. Preț de o oră, modest, fără aere de superioritate, (cum alți oficiali ne-au obișnuit pe parcursul timpului) ministrul Ungureanu a ascultat toate doleanțele celor prezenți. Directori de școli, primari, redactori ai unor publicații românești, au cerut sprijinul guvernului român în susținerea unor proiecte precum: organizarea unui festival de colinde, dotarea cu aparatură IT, restaurarea unor clădiri în care funcționează anumite școli, deschiderea unui centru de documentare, acordarea dublei cetățenii unui preot, arhivarea valorilor într-o fonotecă de aur... În limitele posibilităților și a atribuțiilor care îi revin, ministrul Ungureanu și-a exprimat deschiderea în sprijinirea comunității române din Ungaria. La rândul ei, sfe[illegible] civilă română din zona Gyula a dorit să-și arate solidaritatea față de frații români sinistrați și au strâns fonduri de 2000 de Euro care vor fi donate în acest scop.

***

În numerele viitoare ale ziarului nostru, într-un interviu, vă vom dezvălui alte puncte de vedere ale ministrului Mihai Răzvan Ungureanu privind colaborarea și comunicarea celor două popoare.

Madiana Mican Popescu

Loto „6/49”

11, 46, 7, 26, 8, 27

Noroc: 5274008

LUNI, 3 OCTOMBRIE 2005

TVR 1

7,00 Jurnalul TVR
8,00 Frumusețe furată -
9,00 Televiziunea - o lume nebună
9,30 Teleshopping
10,00 Surprize, surprize ... - rel.
12,30 Euro-dispecer
12,35 Teleenciclopedia-rel.
13,30 Des. animate: Madeline
14,00 Jurnalul TVR
14,30 Teleshopping
15,00 Pro patria
15,30 Kronika. Emisiune în limba maghiară
16,55 Islam: confruntări interne-doc.
18,00 Sănătate pentru toți
19,00 Jurnalul TVR
20,15 Știrea zilei. Prezintă Mihai Rădulescu
21,00 Iartă-mă!
22,30 Cultura eco
23,00 Jurnalul TVR
23,30 Nocturne. Invitat Alexandru Solomon
0,30 Spionii - s.
1,25 Sănătate pentru toți! - rel.
2,15 Euro-dispecer
2,20 Jurnal TVR-rel.
3,30 Televiziunea - o lume nebună-rel.

TVR 2

7,00 D'ale lui Mitică-rel.
8,00 Teleshopping
8,35 CeZar și tipar-rel.
9,00 Minorități sub trei dictaturi - rel.
9,30 Poftă bună! - rel.
10,00 Atenție, se cântă!
11,00 Euro dicționar
11,15 Secrete regale-doc.
11,45 Pasiuni - s.
12,35 Euro-dispecer
12,40 Farmece - s.
13,30 Teleshopping
14,00 Desene animate: Dansatorii zburători
14,30 Încurcăturile lui Zack - s.
15,00 Împreună în Europa
16,00 Zona de conflict
16,35 Jurnalul TVR
17,00 3sfertul academic
17,45 Magazin științific
18,00 Planuri de casă
18,30 Știri regionale
18,45 Omul zilei
19,00 Cătălin Crișan și prietenii lui
20,30 Ciucurencu - doc.
21,30 Jurnalul TVR
22,00 Jurnalul Euronews pentru România
22,15 Iubiri și secrete - dramă, It.,' 04, p.II
0,05 Inspectorul Linley - s.
1,05 Euro-dispecer
1,10 Oala sub presiune-rel.
2,40 Wonder Boys - comedie, SUA, '00
4,30 Euro-dicționar-rel.
4,40 Pasiuni - s.

PRO TV

7,00 Știrile Pro TV * Ce se întâmplă doctore?
9,10 Omul care aduce cartea
9,15 Tânăr și neliniștit - s.,rel.
10,15 Tu ești, cu câștigi! - rel.
11,15 Xena, prințesa războinică - rel.
12,00 Apropo TV-rel.
13,00 Știrile Pro TV
13,45 Zâmbete într-o pastilă
14,15 Victime inocente - thriller, SUA, 1993, cu Park Overall
16,00 Tânăr și neliniștit - s.
17,00 Știrile Pro TV
17,45 Teo. Emisiune de divertisment
19,00 Știrile PRO TV
20,15 Inamicul public - acț., SUA, '97
22,15 La bloc - s.
23,00 Știrile Pro TV
23,45 Dispăruți fără urmă - s.
0,45 Icstrim tivi.
1,15 Omul care aduce cartea
1,30 Știrile Pro TV
2,30 Inamicul public- rel.
4,30 Chestiunea zilei-rel.
5,00 Zâmbete într-o pastilă
5,30 Icstrim tivi-rel.

TV ACASĂ

6,00 Al șaptelea cer - rel.
6,45 Acasă în bucătărie-rel.
6,45 Acasă în bucătărie-rel.
8,00 Culoarea păcatului-rel.
9,15 Corazon latino-rel.
11,00 Amazoana-s.
12,00 Valentina, grăsuța mea frumoasă - s. (AP)
14,00 Legături de familie - s. (AP)
15,30 Micuțul Frijolito-s.
17,20 Rețeta de Acasă
17,30 Povești adevărate
18,25 Vremea de Acasă
18,30 Inocență furată - s. (AP)
Cu: Camila Sodi
20,30 Lacrimi de iubire - s.
21,30 Culoarea păcatului - s.
22,30 De 3 x femeie
0,00 Poveștiri adevărate - rel.
1,00 Lacrimi de iubire - s.rel.
2,00 De 3 x femeie-rel.
3,15 Legături de familie-rel.
4,15 Amazoana-rel.
5,00 Poveștiri adevărate-rel.

HBO

6,00 Tandrețea calor sălbatici - dramă, canada, '02
7,35 Un cățel în cupele europene - comedie, '04
9,00 Reconstituirea unei iubiri - Danemarca, '03 (AP)
10,35 Sindicalista - comedie, Canada, 2003
12,05 Nu e vina noastră! - dramă, It., 2003 (AP)
14,00 Iubire interzisă - dramă, Estonia-SUA, 1999 (AP)
15,50 Zîna Măseluță - av., Marea Britanie, 2004
17,20 Preotul, rabinul și fata' - comedie, '00 (AP)
19,30 Pe platourile de filmare
20,00 Prăbușirea zborului 323 - dramă, 2004 (12)
21,30 Matrix reîncărcat - acț., 2003 (12)
23,45 Huff - s. 2 episoade
1,35 Italiencele - comedie, România., 2004 (12)
2,55 Doar un sărut - comedie, '02 (12)
4,25 Destine încrucișate - dragoste, 2004 (12)

PRIMA TV

7,00 Telehopping
7,30 Puzzle Theea-rel.
8,00 Sport cu Florentina
8,05 Teleshopping
8,35 Dragoste și putere - s., rel.
9,30 Sunset Beach - s., rel.
10,25 Casa noastră-rel.
10,45 Sport, dietă și o vedetă-rel.
11,15 TeleRON
12,20 Teleshopping - rel.
12,50 Sunset Beach - s.
13,50 Teleshopping
14,20 Garito - part.I.
15,25 Dragoste și putere - s. (2 episoade)
16,25 Garito - part.II
17,25 Trăsniți în NATO - s.rel.
18,00 Focus-Știri
18,45 Oamenii vorbesc.
19,30 Da sau nu. Cu Virgil Ianțu
20,00 Poliția în acțiune.
21,00 Trădați în dragoste.
22,00 Trăsniți în NATO - s.
22,30 Focus plus
23,15 ProSport Show
1,00 Focus-rel.
2,00 Guinnes - lumea recordurilor
3,30 Clubul de noapte

ANTENA 1-TV ARAD

6,00 7 zile - retrospectiva știrilor - rel.
6,30 Divertisment
7,00 Observator
8,00 În gura presei
10,00 Comedia animalelor
10,30 Tu ești cel mai tare-rel.
11,30 Teleshopping
12,15 Dădaca - s.
13,00 Observator
13,45 Războiul secret al lui Harry Frigg - com., SUA, 1968
16,00 Observator
16,30 Știri, sport, meteo
16,45 Anastasia - s.
17,45 9595 - Te învață ce să faci. Cu Cristian Andrei
19,00 Observator
20,30 Napoleon și Josephine - istoric, SUA, 1987, prima parte
22,00 Secretul Mariei - s.
23,00 Observator
0,00 Somn ușor, Hutch Rimes! - thriller, SUA, '00
2,00 Concurs interactiv
3,00 Observator - rel.
4,00 Dădaca - s.rel.
4,30 Anastasia -s.rel.
5,30 9595-rel.

INFO TV

6,45 Teleshopping
9,00 Retrospectiva Info TV - rel.
10,00 Jonathan fiul urșilor - film
11,30 Videoclipuri
12,00 Cuiul din talpă Realizator Lucia Bibarț
13,00 Retrospectiva RCS-rel.
14,00 Documentar
15,00 Infotext
16,00 Cuiul din talpă - rel. II
17,00 Teleshopping
17,45 Curro Jimenez
18,00 Info 1 - știri, reportaje, interviuri
19,00 Ghiles Show - rel.
20,00 Microb - emisiune în direct de sport
22,00 Info 2
23,00 Skokie - film
0,40 Videoclipuri
1,00 Infotext

B1 TV

7,00 Viața dimineața; 9,00 Verissimo; 10,00 Lumea cărților; 10,15 Euromaxx-doc.; 10,40 Jet Set; 10,50 Calendar ecumenic; 11,00 Economia în 60'-rel.; 12,00 Fan X. Videoclipuri; 12,30 Teleshopping; 13,05 Marș forțat - doc.; 14,00 Teleshopping; 14,35 Showbiz-doc.; 15,00 Teleshopping; 15,35 Misiune imposibilă - rel.; 16,00 Nașul-rel.; 18,00 6! Vine presa; **20,00 Romeo și Julieta - dramă, SUA, '96;** 22,00 Nașul - takshow; 23,45 Știri; **0,00 Romeo și Julieta** - f.rel.

TV SPORT

9,00 Știrile TV Sport; 9,30 Super Spania: Espanyol - Villareal; 11,20 Handbal din Liga Campionilor: Dinamo - Ciudad de Real; 13,10 Fotbal din Divizia B: Intergaz - Petrolul; 15,10 Box profesionist; 16,00 Știrile TV Sport; 16,15 Teleshopping; 16,30 Super Spania; 18,30 Știrile TV Sport; 19,00 Futsal. Campionatul național: MGA București - Deva; 21,00 Știrile TV Sport; 21,30 Box profesionist - Lorzii ringului: „Bestia" Mike Tyson; 00,00 Știrile TV Sport; 0,30 Bătălia pentru Anglia: Fulham - Manchester United.

Redacția Adevărul nu își asumă răspunderea pentru modificările ulterioare intervenite în programele TV

NATIONAL TV

7,00 Programul de știri N24; 9,30 Horoscopul Elite; 9,45 Teleshopping; 11,00 Albumul național - rel.; 12,00 Teleshopping; **13,00 Ochi negri** - s., rel.; 14,00 Jurnalul de prânz; **14,30 Detectivi în Paradis - s.; 15,30 Ruth Rendell** - acț., '99; **16,30 Ochi negri - s.;** 17,30 Naționala de bere-Batalionul distracționar; 18,30 24 de ore; 19,20 Sport la Național TV; 19,45 Țara lu' Papură Vouă. Umor cu grupul Vouă; **20,00 Au bărbații orgasm? - comedie, '93; 22,00 Marea amețeală - comedie, SUA, '93;** 0,00 24 de ore - Știri; **0,30 Frankenstein** - horror, SUA, 1931; 2,15 24 de ore -Știri; **3,15 Au bărbații orgasm?** - f. rel.

REALITATEA

6,45 Bună dimineața, România!; 10,00 Realitatea de la 10; 10,45 Bani europeni; 11,15 Deschide lumea; 12,00 Realitatea de la 12; 13,15 Deschide lumea; 14,00 Realitatea de la 14; 14,45 Școli în lume; 15,15 Audiența în direct; 16,00 Realitatea de la 16; 17,15 Orașele României; 18,00 Realitatea de la 18; 18,45 Realitatea zilei; 20,00 Realitatea de la 20; 20,15 100%; 21,00 Realitatea de la 21; 21,45 Job-uri europene; 22,00 Zece fix; 23,00 Politică, frate! ; 0,00 Realitatea de la 24

PRO CINEMA

6,00 Apropo TV; 7,00 Rondul de dimineață; 10,00 Telehopping; 10,15 Lumea Pro Cinema - rel.; **11,00 Dincolo de Africa** - rel.; 12,45 Teleshopping; 13,00 Pokemon-d.a.; 13,45 Teleshopping; **14,00 Viața la Casa Albă** - s.; **15,00 Verdict: crimă!** - s.,rel. 15,45 Telehopping; **16,00 Telefonul de la miezul nopții**- s.rel.; **17,00 Calea Victoriei** - dramă, România, '65 (AP); **19,00 Surorile** - s.; **20,00 Xena, prințesa războinică - s.; 21,00 Dosarele X - s.** (12); **22,00 Arta sacrificiului** - comedie, SUA, '96 (16); 0,00 Cristi Tabără pe ei; **1,15 Arta sacrificiului** - rel.; **3,15 Dosarele X** - rel.; 4,00 Icstrim Tivi

La Arad se eliberează doar pașapoarte simple

Interviu cu dl. comisar-șef Ioan Gandă, șeful Serviciului public comunitar pentru eliberarea și evidența pașapoartelor simple

– Deci, dacă este să ne luăm după titulatură, serviciul dv. se ocupă numai de pașapoarte simple...

– Exact, eliberarea și evidența celorlalte tipuri de pașapoarte, respectiv pașapoarte diplomatice și pașapoarte de serviciu fiind de competența exclusivă a Ministerului de Externe.

– Este mai bine așa?

– Eu zic că este, ținând seama și de volumul mare de muncă ce ne revine, îndeosebi în lunile de vară, cu toate că și în restul timpului nu șomăm deloc.

– Așa, de curiozitate, câte pașapoarte eliberați pe zi?

– Eu v-aș spune câte am eliberat într-o lună. Adică, circa 4000-4500 în sezonul estival, mai exact din iunie și până la 1 septembrie, de atunci numărul acestora scăzând la 2500-3000 de pașapoarte.

– Poate n-ar strica să reamintim ce valabilitate are un pașaport simplu.

– Valabilitatea unui pașaport simplu este de 5 ani de zile, cu posibilitatea prelungirii sale pe o perioadă care să nu depășească zece ani de la data eliberării. Să mai precizăm că un asemenea pașaport costă 96,2 lei sau, în lei vechi, 962.000 și că el se eliberează, legal, în termen de 20 de zile.

– Dar există și un regim de urgență pentru eliberarea pașaportului, nu?

– Da, există, respectiv contra unui milion de lei vechi pașaportul se

poate obține în maximum trei zile. Spun trei zile, cât este stabilit, dar noi îl eliberăm, de regulă, de pe o zi pe alta. Și un alt lucru care trebuie menționat: potrivit noilor reglementări, pentru eliberarea în regim de urgență a unui pașaport nu mai este nevoie de nici un fel de acte justificative, cum se cerea înainte, totul reducându-se acum doar la achitarea unui milion de lei vechi. De asemenea, tot în ideea debirocratizării activității s-a hotărât ca taxa de urgență care - cum spuneam - este de 1 milion de lei să nu se mai plătească la Trezorerie, unde uneori erau niște cozi infernale, ci ea poate fi plătită aici, la noi, doar taxa de pașaport continuând să se plătească la sucursalele CEC.

– Operativ, ca într-o economie de piață veritabilă! Păcat că nu la fel stau lucrurile și în alte domenii. Rămânând încă puțin la acest subiect, spuneți-ne, d-le Gandă, cum se descurcă, respectiv cum își procură pașaport un cetățean din Lipova, de pildă?

– Simplu, el depune actele necesare la Lipova, la Biroul de evidență a populației de la Primărie, acte care se trimit la noi, cetățeanul în cauză urmând să primească pașaportul, după ce va fi întocmit de către noi, tot la Lipova. Deci, altfel spus, el nu va fi nevoit să se deplaseze pentru aceasta la Arad, așa cum se întâmpla până acum, economisind în acest fel și timp, și bani.

– Tot acolo se depun și actele pentru preschimbarea buletinului de identitate, a permisului de conducere auto sau a talonului mașinii?

– Da, tot acolo.

– Bănuiesc însă că pentru obținerea unui pașaport în regim de urgență el va fi, totuși, obligat să vină la Arad.

– Întocmai, pentru că vă dați seama că, fizic, ca să spunem așa, nu avem timp în trei zile - nici noi și nici cel în cauză - să primim actele necesare, să întocmim documentul cerut și să îl trimitem la Lipova!

– În altă ordine de idei, de la 1 ianuarie aveți o altă subordonare.

– Da, din acest an ne subordonăm direct Prefecturii.

– Deci, dl. prefect Cristian Stragea vă este noul șef! Cum vă înțelegeți, este milităros?

– Nu, nu este. Sau nu este în sensul obișnuit al cuvântului.

– Tot la Prefectură sau în subordinea Prefecturii au trecut și unele servicii care aparținuseră Poliției.

– Așa este, pe lângă Biroul de pașapoarte, în subordinea Prefecturii funcționând și Serviciul de radieri și înmatriculări auto, eliberarea permiselor de conducere ca și a taloanelor de conducere.

– Unde își au sediul aceste servicii, tot la Poliție?

– Nu, Serviciul amintit s-a mutat la Registrul Auto Român (RAR), pe Calea Aurel Vlaicu, la ieșirea spre Pecica.

– Dv. ce veți face, veți rămâne tot aici, sau vă veți muta mai în centru, așa cum se bârfește?

– Probabil ne vom muta și noi, cândva, dl. prefect fiind în căutarea unui sediu care să ofere condiții de lucru mai bune atât pentru noi cât și pentru cei pe care îi servim.

– Cum stați cu personalul nu vă mai întreb, pentru că, probabil, stați „bine”...

– Ba nu, de când cu noua organizare, chiar stăm bine, schema de funcționare fiind acoperită în proporție de 90%.

– Iată, într-adevăr, o noutate. Dar programul, care este programul de lucru al serviciului dv.?

– Programul de lucru este de la ora 8 dimineața și până la ora 19, în zilele de marți, miercuri și joi, de la 8 la 17 în zilele de luni și vineri și de la ora 8 la 14, sâmbăta.

– Mulți se întreabă care este statutul dv. acum, după ce ați fost preluat de către Prefectură. Ce sunteți? Militar, sau civil?

– Potrivit legii noi suntem funcționari publici, cu statut de polițist.

– Deci, bine am spus când v-am spus d-le comisar-șef...

– Da, nu ați greșit.

– Atunci putem încheia această discuție mulțumindu-i pentru ea comisarului-șef Ioan Gandă.

Mircea Dorgoșan
Foto: Șt. Matyaș

Adio bip!

Acum Cartela Connex are:

50 de minute incluse* și tarif egal între rețele**

Oferta este valabilă pentru Cartelele Connex activate odată cu primul apel taxabil efectuat într-unul din județele Arad, Bacău, Bihor, Brașov, Cluj, Galați, Iași, Mureș, Sibiu și Suceava.

*Primești câte 10 minute de convorbiri gratuite în rețeaua Connex în lunile a treia, a cincea, a șaptea, a noua și a unsprezecea de la activare. Pentru informații despre numărul minutelor disponibile și perioada de valabilitate, apelează gratuit 444. Ofertă valabilă până la 13 noiembrie 2005. Detalii la dealeri și în Magazinele Connex.

**Oferta este valabilă dacă îți activezi Cartela Connex până la 31 decembrie 2005.

CONNEX®

(com /09.2005)

Parlamentarii PSD de Arad, față în față cu societatea civilă

Senatorul Dan Ungureanu și deputatul Gheorghe Chiper s-au întâlnit sâmbătă cu reprezentanții unor organizații non-guvernamentale active. În această primă întâlnire, s-au abordat atât teme politice (vot uninominal, parlament unicameral), cât și alte subiecte de interes pentru societatea civilă.

La discuțiile care au durat mai mult de două ore, au participat reprezentanți ai SCOP, Pro Democrația, Asociația județeană a profesorilor și antrenorilor de educație fizică din Arad, PAEM, Fundația umanitară „Semenii noștri", Fundația Renincoor Open Hand, Asociația Română de Dezbateri, Oratorie și Retorică (ARDOR) și un reprezentant al Consiliul Național al Întreprinderilor Private Mici și Mijlocii din România Arad.

Organizația SCOP, coordonatoare a unui proiect de combatere a traficului de ființe umane, a susținut necesitatea promovării unei inițiative legislative, prin care și consumatorii serviciilor oferite de proxeneți să fie pedepsiți. Luând ca exemplu practica din alte țări, reprezentanta SCOP consideră că prin neincriminarea persoanelor care intră în contact cu proxeneții se favorizează de fapt traficul de carne vie.

Piedici în promovarea sportului local

Mihaela Indricău, președinte al Asociației Pro Democrația, a declarat că așteaptă din partea parlamentarilor PSD o dezbatere publică pe marginea unor propuneri legislative. Tiberiu Țiganu, reprezentantul Asociației județene a profesorilor și antrenorilor de educație fizică din Arad, s-a plâns de piedicile pe care le întâmpină în promovarea sportului local. În opinia acestuia, din cauza lipsei de descentralizare, foarte multe probleme din sport nu își găsesc rezolvarea.

La aceeași masă, PAEM Arad, prin vocea lui Tiberiu Baiu, a susținut că militează pentru votul uninominal și îl sprijină. Baiu a mai pledat în cadrul întâlnirii de sâmbătă pentru crearea unei structuri în subordinea Parlamentului care să se ocupe de finanțarea organizațiilor non-guvernamentale eficiente.

Dan Ungureanu a lansat ideea creării unei agenții naționale pentru ONG-uri, care să se afle în subordinea Parlamentului, și care să-i cuprindă atât pe reprezentanții unor autorități publice, cât și pe cei ai organizațiilor non-guvernamentale reprezentative din regiunile de dezvoltare ale României.

În plus, deputatul Gheorghe Chiper a afirmat că e nevoie să se găsească anumite criterii pe baza cărora să fie finanțate organizațiile din bani publici și a declarat că va susține propunerea colegului său de Parlament.

Fundația umanitară **„Semenii noștri"** a acuzat administrația locală de abuz, aducând în discuție demolarea unui gard ce împrejmuia terenul asociației situat lângă Mănăstirea Gai.

Ungureanu, împotriva UDMR

Cei prezenți au mai readus în actualitate o problemă veche, cea a lipsei unor spații adecvate pentru ONG-uri, prilej cu care senatorul Ungureanu a afirmat că spațiile din clădirea unde se află biroul său senatorial ar fi fost ideale în acest scop. **„Pe Episcopiei, la nr 32, se află deja Fundația Româno-Germană, o asociație pentru protecția consumatorilor, așa că repartizarea celorlalte spații disponibile către ONG-uri ar fi fost o variantă mai potrivită decât atribuirea întregii clădiri UDMR-ului"**

După încheierea discuțiilor, senatorul Ungureanu a declarat că intenționează să periodizeze asemenea întâlniri, pentru a apropia agenda interesului public de cea a interesului parlamentar.

Daniel Albu

Liderii Alianței D.A. Arad s-au întâlnit cu ministrul Gheorghe Flutur

Conducerea Alianței D.A. Arad s-a întâlnit, vineri seara, la Hotel „Central", cu ministrul agriculturii, Gheorghe Flutur. La discuții au participat din partea PNL, deputații Titu Gheorghiof și Mihai Calimente și Cornel Haristiade. PD Arad a fost reprezentat de președintele Gheorghe Seculici, primarul Gheorghe Falcă, senatorul Nicolae Iotcu și Adrian Nițu.

Discuțiile s-au axat pe probleme de strategie și prioritățile Alianței D.A. Deputatul Mihai Calimente ne-a declarat că ministrul Gheorghe Flutur a promis că va reveni la Arad, deoarece locuitorii județului nostru sunt mult mai interesați de demersurile pe care le face Ministerul Agriculturii pentru agricultori, decât în altă parte a țării.

D. Albu

PRM ridică monumente

O parte a staff-ului PRM Arad, din care au făcut parte Marcel Grec și Mihai Burcău, a participat, duminică, la inaugurarea monumentului ridicat în localitatea Brusturi, în memoria eroilor din zonă căzuți în cele două războaie mondiale. Prin familia Moțica, PRM Hălmagiu a fost finanțator al ridicării monumentului. **„Cinstirea eroilor care au luptat pentru țară este unul dintre obiectivele PRM, iar PRM Arad, prin oamenii săi, dovedește și va dovedi în continuare că obiectivul rămâne permanent"**, a declarat Marcel Grec.

T. S.

Pesediștii se înscriu în PNL

Gheorghe Neagu, primar al localității Dezna, **Gheorghe Radac**, viceprimar și **Oană Gavrilă**, consilier local au fost primiți în PNL Dezna, cu unanimitate de voturi. Primarul Neagu a fost membru PSD, iar viceprimarul Radac și consilierul Gavrilă, membri ai Partidului Ecologist.

D. A.

Pravila lui Blaga Vodă

(Urmare din pagina 1)

Alte și alte categorii de cetățeni români cu treburi în țările membre ale Uniunii Europene sunt obligați să prezinte la frontieră tot felul de acte justificative, în realitate adevărate piedici puse în calea celor cu dor de ducă în lume. Rațiunea constrângerilor impuse de acest ordin ministerial ține, fără îndoială, de încercările autorităților române de a ține sub control avalanșa de contravenienți, de hoți, proxeneți, cerșetori ori pur și simplu cei plecați ilegal la muncă în țările Schengen, lucru pe undeva explicabil. Unii dintre turiștii noștri ajunși prin Franța, Spania, Italia și Germania au scandalizat comunitățile locale prin mizerabila lor comportare dar în loc ca autoritățile române să îi ia la întrebări pe acești contravenienți o face la grămadă, asemeni femeii bicisnice care a aruncat apa din troacă împreună cu copilul. Are ministrul Blaga treabă cu pleava vânturată la frontiere? Să facă bine să se ocupe de această pleavă, dar să îl lase în pace pe cetățeanul onest cu treabă în Occident! Se comportă abuziv câțiva ticăloși și tu îi pedepsești pe toți! Ce treabă e asta? Mai mult: cei cunoscuți ca musafiri nepoftiți în țările U.E. trec pe la frontieră punând la bătaie o foaie verde, pe când românului onest i se aplică legea la sânge. Ticăloșită țară, ticăloșită guvernare, vai de noi europenii în prag de a fi admiși în U.E.!

Trăim în vremea globalizării afacerilor, folosim mijloace ultrarapide de încheiere a unor contracte, dar autoritățile române ne țin de-a valma la graniță! Cine câștigă din aplicarea acestui ordin nenorocit? În orice caz nu românii onești, oameni de afaceri ori turiști adevărați. În loc să îi monitorizeze pe hoți, pe prostituate, cerșetori, proxeneți ș.a.m.d., pe toți cei care comit acte antisociale pe teritoriul altor state, oprindu-i pe la frontieră, oamenii d-lui ministru Blaga ne iau la zor pe noi, cei care n-am deranjat vreodată gazdele europene.

După ce scandalul de la vama Nădlac a ajuns la urechile mai marilor din guvern, șeful poliției de frontieră chestorul Nelu Pop a cerut subordonaților s-o lase mai moale cu aplicarea ordinului blagian, să se orienteze și ei, să se uite la om și să vadă pe cine are în față. Adică, ordinul cel aberant nu poate fi aplicat cu strictețe, ci tot așa, românește, după ochi frumoși. Sau după mărimea pungii! Noul ordin - un instrument în plus de a-l stoarce pe român de parale și o cărămidă în plus în zidurile palatelor ridicate în ultimul timp de unii dintre polițiștii de la frontieră.

Senatorul Aurel Ardelean, împotriva drogurilor

Președintele PRM Arad, senator Aurel Ardelean, a avut două amendamente la proiectul de Lege privind regimul juridic al plantelor, substanțelor și preparatelor stupefiante și psihotrope, care au fost acceptate de Comisia de Sănătate. Primul amendament se referă la stabilirea prin lege a regimului juridic privind cultivarea, producerea, fabricarea, depozitarea, comercializarea, distibuția, transportul, deținerea, oferirea, transmiterea, intermedierea, achiziționarea, utilizarea și tranzitul pe teritoriul național al plantelor spontane sau cultivate. Al doilea amendament se referă la cannabis, opiu și tulpină de mac care a suferit un tratament în vederea concentrării alcaloizilor și care intră în compoziția stupefiantelor. **„Este foarte important ca legile referitoare la lupta împotriva drogurilor să conțină prevederi precise pentru orice fel de cazuri care au tangență cu producerea , comercializarea și consumul acestora, pentru a nu lăsa nici o portiță de scăpare, prin diferite chichițe avocățești, celor care contribuie la răspândirea acestui flagel. Integrarea în Uniunea Euro-peană va însemna și necesitatea creării unui aparat performant de luptă împotriva drogurilor, dar pentru crearea acestuia este nevoie în primul rând de legislație adecvată"**, a declarat senatorul arădean.

Simion Todoca

Calimente și-a început campania pentru șefia PNL

Deputatul PNL de Arad, Mihai Calimente, candidat la președinția organizației județene a fost prezent, la sfârșitul săptămânii trecute, în organizațiile liberale din Vladimirescu, Sebiș, Moneasa și Hălmăgel, unde și-a prezentat activitatea parlamentară și ceea ce l-a determinat să candideze la funcția de președinte al PNL Arad. **„Spre deosebire de foarte mulți dintre candidați, eu am ce spune despre realizările mele"**, ne-a declarat deputatul Calimente.

În afară de acesta, și-au mai anunțat candidatura la președinția liberalilor Cristian Stragea, prefect al Aradului, Gavril Popescu, vicepreședinte CJA, Sever Jurcă și Cornel Haristiade.

Nici Sever Jurcă nu stă „cu mâinile în sân" și este prezent la alegerile din județ împreună cu susținătorii săi, Adrian Țolea și Neluțu Cristina, fostul președinte al tinerilor liberali. **„Semnalele sunt încurajatoare pentru mine. Am speranța că voi avea sprijinul județului"**, a precizat Jurcă. Întrebat dacă are un program, Sever Jurcă a declarat că doar după ce își va alcătui echipa va pregăti și moțiunea de candidatură. În ceea ce-i privește pe ceilalți contracandidați, Gavril Popescu este în concediu în străinătate și vine peste câteva zile, prefectul Cristian Stragea este tot timpul „pe fugă", iar Cornel Haristiade, chiar dacă merge la alegerile din județ, nu își face campanie, refuzând chiar un interviu la ziarul nostru, ceea ce ne facem să înțelegem că nu are o dorință prea mare pentru a candida.

Daniel Albu

BANCA ROMÂNEASCĂ S.A.
Membră a Grupului National Bank of Greece

Capital social: 1.482.571.320.000 lei
Registrul Bancar: RB-PJR-40-017/18.02.1999
Registrul Comertului: J 40/29196/1992
Cod unic de înregistrare (CUI): R4829576
B-dul Unirii nr. 35, Sector 3
030822 Bucuresti - România
Nr. Înregistrare Avocatul Poporului: 1160

Telefon:+40(21)305.90.00/305.95.99
Fax: +40(21) 321.36.24
Telex: 12480 BROM R
SWIFT: BRMAROBU
E-mail: office@brom.ro
WEB: www.banca-romaneasca.ro

Comunicat de presa
Banca Romaneasca
Ia-ti credit cu un simplu telefon

Banca Romaneasca lanseaza creditul prin telefon, o noutate pe piata creditelor. Acum poti obtine un credit de nevoi personale sau un card de credit mult mai simplu, fara sa fie nevoie sa mergi la banca pentru a-l solicita. Este suficient sa suni la (021) 408.08.08, unde un operator iti va spune tot ce vrei sa stii despre creditul prin telefon. Pe baza informatiilor de venit pe care le furnizezi operatorului, poti obtine preaprobarea pentru credit chiar in timpul convorbirii. Operatorul iti va spune care sunt cele 3 documente necesare pentru obtinerea creditului, apoi stabilesti impreuna cu acesta o data la care curierul bancii va veni la adresa indicata de tine pentru a ridica documentele completate si a le duce la banca.
Dupa evaluarea si aprobarea finala a creditului, vei face un singur drum la banca pentru a-ti ridica banii sau cardul de credit.
Sunand la (021) 408.08.08, poti obtine pana la 17.000 de lei, fara garantii, fie printr-un credit de nevoi personale, pe o perioada de pana la 5 ani, fie printr-un card de credit care-ti ofera acces la o linie de creditare pe termen nelimitat.
Documentele necesare pentru obtinerea unui credit prin telefon sunt: actul de identitate, un document doveditor al venitului - pentru salariati este suficient ultimul fluturas, si o factura de utilitati (telefon, energie electrica sau gaze) pentru dovedirea adresei de domiciliu.
Pentru creditul prin telefon, banca ia in considerare urmatoarele tipuri de venit: salarii, pensii si venituri din activitati independente. Pentru creditele obtinute in sucursale, banca accepta si alte tipuri de venit care pot fi justificate cu documente legale: chirii, dividende, venituri aferente contractelor de colaborare, diurne etc.
Grupul National Bank of Greece este cel mai mare grup financiar din Republica Elena, fiind fondat in anul 1841 si listat la Bursa de Valori din Atena inca din anul 1880. Incepand cu Octombrie 1999 este listat si la Bursa de Valori din New York (NYSE). Grupul NBG detine o pozitie dominanta pe piata serviciilor financiare din Europa de Sud Est, avand un portofoliu de 10 milioane de clienti.
Informatii suplimentare privind produsele si serviciile oferite de Banca Romaneasca pot fi obtinute si in sucursalele bancii sau pe pagina de internet www.banca-romaneasca.ro.

(com./09.2005)

O elevă arădeancă obține cea mai mare medie pe țară la bacalaureatul din Marea Britanie

Diana Pleș este cea de-a doua arădeancă studentă a statului britanic la Oxford, cea mai prestigioasă universitate britanică. Mai mult, aceeași elevă a obținut și cea mai mare medie dintre toți absolvenții de liceu din acest an din Marea Britanie. Înaintea ei a fost **Corina Vasilescu**, actualmente studentă în anul 2 la Oxford, și ea fostă elevă la Colegiul Național „Moise Nicoară" Arad. Traseul universitar al acesteia a fost similar celui al Dianei. Ceea ce Diana Pleș ne aduce ca surplus de mândrie în acest an este acest senzațional rezultat la bacalaureatul britanic, fapt pentru care a atras atenția presei britanice - **Times, The Guardian** - care i-a așteptat revenirea din România, după vacanța de vară, pentru a o putea intervieva în legătură cu această reușită. Am stat și noi de vorbă cu Diana Pleș...

- Ce ne poți spune despre succesul tău recent la examenele de absolvire a liceului din Marea Britanie? Cum se numesc ele? Cum a fost?

- Examenele se numesc A-levels și cuprind materia din cei doi ani de sixth form (anii 12/13 din sistemul lor). După cei doi ani petrecuți la Aquinas College, Stockport/ Manchester, am obținut 8 A-uri cu A-level (nivel maxim în sistemul britanic) în Literatură Engleză, Matematică, Chimie, Istoria Modernă și General Studies (o materie care se referă mai mult la cunoștințele necesare în diferite domenii și abilitatea de a construi un argument convingător în scris) și AS-uri în Filozofie, Mecanică și Psihologie. După spusele dlui dr. Ambrose Smith (directorul colegiului la care am studiat și în familia căruia am fost găzduită pe parcursul celor doi ani) aceste rezultate sunt cele mai bune obținute în Anglia în 2005. Cert e că, datorită succesului la examene, am fost admisă la Balliol College, Oxford, pentru a studia Matematică/Filozofie/ Literatură în următorii 4 ani.

- Cum ai ajuns să frecventezi cursurile unui liceu din Marea Britanie?

- Am primit o bursă din partea Colegiului Aquinas la finalul clasei a IX-a. Am fost foarte surprinsă, pentru că nu îmi imaginasem că aș putea fi atât de norocoasă. Până în momentul în care doamna profesoara Vanda Stan, șefa catedrei de limba engleză, a cărei alegere am fost și eu și colegele mele din anii anteriori, mi-a dezvăluit detaliile bursei, nu știam nimic despre „Aquinas". A fost un moment care mi-a schimbat viața definitiv și pentru care recunoștința mea este enormă. „Aquinas College" și „Moise Nicoară" colaborează de aproximativ 10 ani, rezultatul acestei colaborări fiind un schimb de experiență anual de câteva săptămâni între elevii celor două colegii și bursa de care am beneficiat eu. Din 2002 „Moise Niccară" trimite anual un elev din clasa a X-a în Marea Britanie pentru a studia la Aquinas pentru un an. Eu și eleva care a plecat cu un an înaintea mea am avut ocazia de a rămâne pentru doi ani, deși cel de-al doilea an nu a fost prevăzut inițial. Fiindcă provin dintr-o familie foarte modestă (dar foarte încurajatoare), eu nu mi-aș fi putut permite niciodată să studiez în străinătate fără tot ajutorul primit. Mai mult, nu am crezut că voi fi vreodată eligibilă pentru o asemenea bursă, mai degrabă aș fi crezut că au șanse copii din familii mult mai înstărite și influente. Pe perioada șederii mele în Marea Britanie toate costurile mi-au fost acoperite de Colegiul „Aquinas" și familia Smith. Pe perioada facultății voi beneficia de o bursă foarte generoasă din partea băncii britanice HSBC.

- A fost grea adaptarea la noul mediu, noua țară, noul sistem de învățământ, atitudini și obiceiuri noi, prieteni noi?

- Da și nu. Nu e ușor să pleci la 15 ani și să te adaptezi unui mediu complet diferit de tot ce ai trăit înainte, dar în același timp e foarte palpitant. Eu cred că m-am descurcat destul de bine. Familia și scoala mi-au plăcut din prima clipă și mi-am făcut o mulțime de prieteni acolo, poate chiar mai mulți decât am aici. Desigur, Ambrose și soția lui, Judith, m-au ajutat foarte mult, dar toți cei de-acolo sunt foarte binevoitori. Profesorii din colegiu mi-au devenit prieteni și de multe ori prietenii profesori de „anglicizare". Atmosfera e mult mai relaxată dar, în același timp, ritmul de viață mai rapid. Fiindcă acești doi ani au fost cruciali în maturizarea mea, mi-e greu să disting între schimbări datorate mediului britanic și pur și simplu schimbări inerente formării mele ca adult.

- Cât de diferit este sistemul britanic de cel românesc?

- Foarte diferit. Pe când la noi accentul se pune pe pregătirea teoretică, în Marea Britanie devii conștient de abilitățile pe care trebuie să le dezvolți pentru a fi pregătit pentru o slujbă în domeniu. Cea mai mare diferență constă în numărul de materii pe care le parcurgi. Materiile sunt alese de fiecare elev în parte și esti pe deplin responsabil de alegerea ta. Tocmai datorită acestei libertăți și numărului mic de materii, pregătirea multora e mai restrânsă decât ar fi în România, dar desigur mult mai aprofundată, fiecare sistem având avantajele și dezavantajele lui.

- Planuri de viitor?

- Următorii 4 ani îi voi petrece la Oxford studiind Matematică, Filozofie, Literatură. Visul meu e să mă ocup de lingvistică și filozofia limbii, dar nu știu dacă va fi realizabil având în vedere pragmatismul lumii în care trăim. Cu intrarea României în Uniunea Europeană (un vis realizabil, sperăm noi) aș vrea să pot lucra pe scena diplomatică internațională. Desigur, e mult prea devreme pentru a mă pronunța cu certitudine.

Cătălina Latu

Arta - „dincolo de bine și de rău"

Vineri după amiază **Galeria Națională „Delta"** a fost ospitaliera gazdă care și-a pus cu generozitate spațiul la dispozița unor reprezentativi artiști plastici din **Ungaria și România.**

Cu prilejul manifestărilor dedicate zilei de **6 octombrie,** a fost vernisată o expoziție care este, de fapt, vectorul colaborării Fundației maghiare **„Alma Mater"** cu creatori ai **Uniunii Artiștilor Plastici, filiala Arad.** În acest cadru deschis au avut posibilitatea să se manifeste pictori din diferite curente, tendințe, vârste și temperamente, singurul criteriu de selecție fiind cel al valorii estetice.

Gonda Géza, Președintele asociației pentru legături culturale din orașul vecin, **Orosháza,** a ținut să mulțumească Primăriei Arad și Consiliului Local Municipal pentru efortul depus și *„că a făcut posibilă financiar această expoziție".*

Astefel, pe o perioadă de două săptămâni, publicul arădean are posibilitatea să admire acuarelele **Veronicăi Czank Cociuba,** metamorfozele anotimpului la **Simo Margit**, miticul copac al vieții al cunoscutei **Eisele Szúcs Zoe,** abstracționismul și rigoarea de geometrie pură a budapestanului **Janos Gnandt**, baladele și fabulațiile lui **Lucian Cociuba**, litografiile presimțind zborul a delicatei **Csilla Molnár**, crisalidele lui **Zoltan Steinhűbel**, chiromanția cotidiană a misterioasei **Gyöngyi Pásztor** și, desigur, nu în ultimul rând suprarealismul rafinat de trecerea prin filtrul începultului de secol XXI al lui **Ion Kett Groza**, cu ale sale *„semne"* premonitive.

Cu acest prilej s-a demonstrat încă o dată că arta este dincolo de frontiere, că artiștii sunt cei dintâi capabili de a găsi un limbaj comun, deasupra tuturor vicisitudinilor istoriei. ***„Jenseit von Gut und Böse"*** („dincolo de bine și de rău"), cu celebra sintagmă a lui Nietzsche căci, desigur, nu întâmplător programul comun de televiziune germano - francez se numește **ARTE.**

„În cadrul colaborării transfrontaliere, prin expoziția vernisată azi la Galeria Delta, în acest sanctuar al artei arădene, se vor îmbogăți relațiile și contactele între artiștii din România și cei din Ungaria" a ținut să constate entuziasmat artistul budapestan János Gnant.

Vasile Sărăndan

AVIS automobile

Companie de comerț și leasing auto, caută un nou membru în echipa sa, pentru postul de

SECRETARĂ

Descrierea postului:
- activități administrative și de secretariat
- interfața companiei cu mediul extern
- centralizarea, distribuirea și arhivarea documentelor
- contabilitate primară

Cerințe:
- studii medii superioare
- experiență pe o poziție similară minim 1 an
- abilități de comunicare și interrelaționare
- abilități organizatorice și planificare
- cunoștințe operare PC (MS Office)
- limba germană la nivel avansat

Se oferă:
- bonusuri, beneficii
- sistem de remunerație pe bază de performanță

(C.A./2005)

Vă rugăm să trimiteți CV-ul și scrisoarea de intenție, la adresa de e-mail: simiv@rdslink.ro, sau la nr. de fax: 0257.211.826

Doar candidații selecționați vor fi contactați!

Tinerii arădeni reînvie mișcarea folk

Liga Studenților din Universitatea „Aurel Vlaicu" și-a propus să reînvie interesul tinerilor pentru muzica folk, creând, de asemenea, o alternativă la oferta muzicală dominantă pe piața românească. În acest sens, tinerii de la LSUAV vor organiza, în zilele de 14, 15 și 16 octombrie, un festival folk la Arad, la care vor cânta cunoscuți folkiști - Doru Stănculescu, Ada Milea, Mircea Baniciu, Ilie Stepan, Mircea Bodolan ș.a. Și pentru a da o șansă tinerilor de a-și demonstra talentul, în fiecare din cele trei seri, în deschiderea concertelor, vor cânta tineri arădeni încă necunoscuți, dar care au astfel șansa de a fi descoperiți. Organizatorii speră ca acest festival, aflat la prima ediție, să aibă continuitate, să crească și să însemne ceva în viața tinerilor arădeni.

C. L.

Ședință la revoluționari

Fundația Județeană a Revoluției din Decembrie 1989 convoacă miercuri, 5 octombrie 2005, ora 17,00, în Sala 70 a Consilului Județean pe toți membrii săi pentru ședința ordinară din luna octombrie.

CALIFICARE ȘI PERFECȚIONARE ÎN COMERȚ

Pentru respectarea reglementărilor Legii Comerțului O.G. 99/2000, agenții economici, angajații și persoanele fizice autorizate care desfășoară activități comerciale cu produse din sectorul alimentar și de alimentație publică pot beneficia de cursuri organizate de **ASOCIAȚIA PAEM** la standarde europene autorizate de Ministerul Muncii și Ministerul Educației.

- calificare în meseria de LUCRĂTOR ÎN COMERȚ - durata 10 săptămâni;
- perfecționare în NOȚIUNI FUNDAMENTALE DE IGIENĂ ALIMENTARĂ - durata 2 săptămâni.

Informații și înscrieri la sediul asociației PAEM: str. Șt. Cicio Pop nr. 17 (colț str. Eminescu), tel. 0257/285.100, zilnic 8,00-16,00. (c.1164/2005)

VINO ÎN VIZITĂ, *ȘI BRD - GSG S.A. își SPOREȘTE ECONOMIILE CU 250 EUR!*

BRD - Groupe Société Générale SA prin **Agenția ZĂRAND** cu sediul în **Cartierul MICĂLACA**, lângă **BILLA**, Bl 338 - Parter și **Agenția AUREL VLAICU** situată pe **Calea AUREL VLAICU** Nr. 59-61, Bloc I-10, AP.28/A desfășoară, până pe 1 noiembrie, o foarte atractivă campanie promoțională cu premii.

Astfel, clienții care își deschid un cont de economii **ATUCONT, LIBERCONT** sau **DEPOZIT** la cele două noi agenții au ocazia de a participa la o tragere la sorți cu premii. **Marele premiu săptămânal** constă **în sporirea cu 250 EUR** a contului de economii, dacă este în EUR și respectiv 300 USD pentru conturile de economii în USD. De asemenea, se pot câștiga în fiecare zi câte un ceas de mână inscripționat BRD și multe alte premii surpriză.

Tragerile la sorți au loc în fiecare luni pentru săptămâna precedentă. Suma minimă care trebuie depusă în contul de economii, în timpul campaniei promoționale este de 400 EUR pentru **LIBERCONT** și **ATUCONT**, respectiv 500 EUR sau 1.000 USD pentru DEPOZIT. La tragerea la sorți pot participă toți clienții care își completează taloanele din pliantele distribuite de către reprezentanții BRD și le depun în urna amplasată cele două agenții.

PROGRAM DE LUCRU al agențiilor este de **luni până vineri** între orele **09:00 - 18:00** iar **sâmbătă** de la ora **09:00 la 13:00**.

(com./09.2005)

EURO - GSM

400193, Cluj-Napoca, Romania, Calea Turzii nr.110,
tel: 0040-264-450.450, fax: 0040-264-431.791,
e-mail: office@eurogsm.ro, www.magazineurogsm.ro, www.eurogsm.ro

COMUNICAT DE PRESĂ

EURO-GSM, cel mai important dealer național ORANGE și Kiss FM, organizează în perioada 23 septembrie-29 octombrie un turneu național cu trupa SISTEM. In Arad concertul va avea loc sambata în 8 octombrie în clubul Nefertiti. Pe langă concert, sambata seara cei care vor fi prezenți în clubul Nefertiti vor avea parte de multe surprize și premii.
În derularea acestui eveniment de anvergură, EURO GSM are ca partener pe Kiss FM iar ca sponsor principal pe Orange Romania.

EURO-GSM a promovat întotdeauna evenimente de calitate pentru principalul său target-tinerii. Ideea acestui turneu a pornit de la faptul că trupa SISTEM promovează o muzică originală, dar care place tuturor, fiind la ora actuală una dintre cele mai apreciate trupe romanești. Parteneriatul cu Sistem este legat și de lansarea oficială pe piață în luna octombrie, a primului telefon walkman-Sony Ericsson W800.

Pană vineri însă, începand de astăzi, toți cei care vor trece prin fața magazinului EURO-GSM vor putea lua parte la promoția noastră specială, vor putea caștiga pe loc zeci de premii și se vor putea înscrie în cursa pentru caștigarea unuia dintre cele 3 telefoane Sony Ericsson W800 care constituie marele premiu al acestui eveniment.

(c.1014/2005)

Saveta Matiș continuă seria atacurilor la adresa DSV

Dezvăluiri care au

(Urmare din pag.1)

Și, după cum susține chiar Saveta Matiș, și alte persoane de rang înalt, printre care premierul Tăriceanu, ministrul de interne Blaga, i-au promis același lucru: demararea cercetărilor.

Așa cum vă spuneam în articolul precedent, în exportul cu animale vii se învârt bani mulți. Care nu întotdeauna sunt și curați. Că există corupție și în acest domeniu, credem că nu spunem o noutate. Însă, dacă ar fi să ne luăm după spusele Savetei Matiș, dar și după ale altor persoane „competente" cu care am discutat în ultimele zile, pe marginea acestui subiect „fierbinte", este vorba despre mai mult. Despre o structură bine pusă la punct, căreia nu greșim prea mult dacă-i spunem mafie.

Joia trecută, am fost chemați de două ori la ferma Savetei Matiș, situată la ieșirea din Arad, spre Iratoș. Dacă despre ce s-a întâmplat cu ocazia primei ieșiri ați putut citi în ziarul nostru de vineri, despre partea a doua, respectiv momentul sechestrului medicilor veterinari (printre care și un reprezentant al Agenției Naționale Sanitar Veterinare București - ANSV) și deznodământul acestuia, puteți citi în cele ce urmează.

„N-am făcut flagrantul, pentru că am un copil de crescut"

În momentul în care a ajuns la ferma Savetei Matiș, am dat peste un echipaj al Poliției, oprit dincoace de gardul împrejmuitor, iar cei patru medici veterinari se aflau înăuntru. Aceștia din urmă stăteau rezemați de mașina cu care veniseră să efectueze verificări suplimentare necesare aprobării unui export de cai (tirul a fost întors din vamă cu o zi înainte, pentru că nu avea actele sanitar veterinare în regulă). Cum medicii nu au aprobat exportul, femeia nu le-a mai permis să iasă din perimetrul fermei, încuind poarta cu lacăt: **„Atunci o să ieșiți de aici, când o să iasă și tirul cu caii. Că stau de mai mult de 24 de ore nemâncați și însetați".**

În momentul în care ne-a văzut, Saveta Matiș a exclamat: **„Haideți să vedeți cum fac doctorii veterinari. Ce face mafia din DSV, în frunte cu doctorul Agud"** (este vorba despre dr. Viorel Agud, directorul Direcției Sanitar

Săritul gardului, o nouă practică a medicilor veterinari

Veterinare Arad - DSV).

- Doamnă, dacă ați fost solicitată să dați de atâta ori șpagă, de ce nu ați încercat să organizați un flagrant?

- Pentru că am un copil de crescut, pe care trebuie să-l țin la facultate și sunt singură.

- Și credeți că metoda aceasta, de a sechestra oameni este mai sigură decât cea legală?

- Da! Pentru că sunt mulți implicați în această problemă. Nu doar cel căruia îi făceam flagrantul.

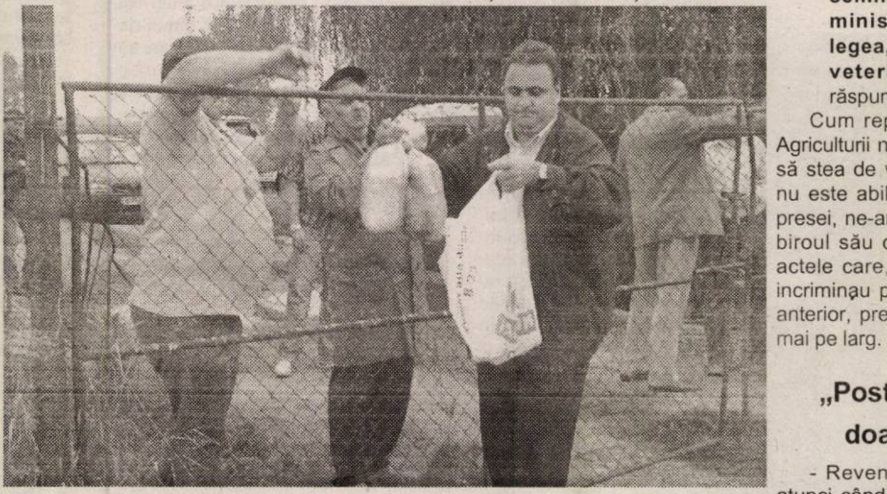

Dr. Pitoiu de la ministerul Agriculturii ajută la deșărtarea plasei

- Bine, bine, dar dacă ar fi fost organizat un flagrant, dacă ați fi anunțat organele competente ...

- Nuuuu! Nu m-au lăsat altții.

- Cine?

- Nu m-au lăsat exportatorii. Colegii mei exportatori, din toată țara...

- Dar de ce aveați nevoie de acordul lor?

- Spuneau, și așa ar și fi fost, că se oprește exportul. Eu am vrut să fac flagrant de nenumărate ori, din 1999 încoace. Dar am un copil de crescut.

- Nu păreți chiar atât de intimidată?

- Eu, intimidată?

- Acum ce așteptați? De ce nu le dați drumul acestor oameni să plece?

- Aștept să vină prefectul județului, comandantul Poliției județului. Când pleacă tirul cu cai, atunci pleacă și doctorii.

„Să vină PNL-ul după bani!"

- Putem să vedem caii?

- Da. Dumneavoastră vă dau drumul. Că numai așa vă pot ține și pe dumneavoastră sechestrați (râde, n.red.). A zis că trebuie să dea bani la PNL. Atunci să vină PNL-ul aici.

- Cine a zis?

- Doctorul Agud.

- Dar el nu recunoaște.

- Nu recunoaște? Da' lasă că o să recunoască. Haideți să vedeți că am o sută cincizeci de certificate de export, în alb, semnate de dânsul. Am dat trei sute de mii de mărci până acum. De acolo a mâncat și Cotrău, de la Poliție, marele milițian Cotrău, care mi-a închis activitatea (este vorba despre comisarul-șef Ioan Cotrău, șeful Serviciului de Combaterea Fraudelor Fiscale din cadrul Inspec-toratului de Poliție a Județului Arad, n. red.)

- Ați fost vreodată condamnată?

- Cum să fiu, domnule? 121 de dosare penale mi-a făcut Cotrău la cererea lui Duma (este vorba despre medicul veterinar Mihai Duma, șef la Circa sanitar veterinară din Piața Mihai Viteazul, n.red.). Am fost scoasă de sub urmărire penală de trei ori, la trei instanțe. La Tribunalul Arad, la Curtea de Apel Ti-mișoara și la Curtea Supremă. Patru ani de zile m-au tracasat la Poliție. Patru ani am urcat patru etaje să dau declarații.

„Duma este concurentul meu"

Între timp, femeia ne-a deschis poarta, după care a încuiat-o la loc, și ni i-a prezentat pe medicii sechestrați.

- Domnul doctor Nișulescu, domnul doctor Hărduț, domnul doctor Vermeșan și domnul doctor Pitoiu, de la minister. El e trimis de Ministerul Agriculturii, dar face jocul murdar al lui Agud și al doctorului Duma.

- Dar cine este doctorul Duma?

- Este concurentul meu. Culmea, este doctor veterinar la Piața Mihai Viteazul, și nu ar avea voie să aibe firme. Mai ales în domeniu sanitar veterinar. Acum a concesionat ferme și în Vladimirescu.

- Vrem să discutăm și cu medicii. Vrem să aflăm și părerea lor, așa că vă rugăm să ne lăsați puțin singuri.

- Vorbiți cu doctorul Hărduț, că el este omul lui Agud (după care femeia se îndepărtează, n. red.).

„Nu avea toate actele pentru export"

- Ați văzut caii? Ce nu este în regulă cu ei? Sunt sănătoși, sunt buni pentru export?

- Sunt sănătoși, dar nu au toate actele necesare pentru a putea fi exportați. Din moment ce caii au ieșit o dată din fermă, când intră înapoi trebuie să stea 30 de zile în carantină, pentru a putea fi trimiși la export. Doamna a greșit când a încercat să iasă din țară cu caii fără a avea semnătura reprezentantului ministerului, așa cum cere legea, pe certificatul sanitar veterinar de export - ne-a răspuns dr. Aurel Hărduț.

Cum reprezentantul Ministerului Agriculturii nu a dorit, în acel moment, să stea de vorbă cu noi, spunând că nu este abilitat să dea relații oficiale presei, ne-am dus cu Saveta Matiș în biroul său de la fermă, să ne arate actele care, după cum ne-a spus, îi incriminau pe unii dintre cei pomeniți anterior, precum și să stăm de vorbă mai pe larg.

„Post special pentru doamna Cotrău"

- Revenim cu întrebarea: de ce atunci când susțineți că dădeați bani doctorului Agud, nu ați solicitat organelor abilitate să organizeze un flagrant?

- Pentru că fiica mea era minoră (sugerează, probabil, că se afla în pericol, n. red.). Dar am vorbit cu mai multe persoane. Una dintre acestea a fost Adriana Guler, de la IPJ Arad. Ea mi-a zis: „Betty, hai să marcăm niște bani și să-i facem flagrant". Că o mușca, prostul, că-l cunosc. Dar eu nu am vrut.

- Ați pomenit numele polițistului Cotrău. Împotriva lui ce aveți?

- El a avut și are cu mine. Nu eu cu el. Dar să vă spun de la început. Soția lui a lucrat la circa DSV-ului

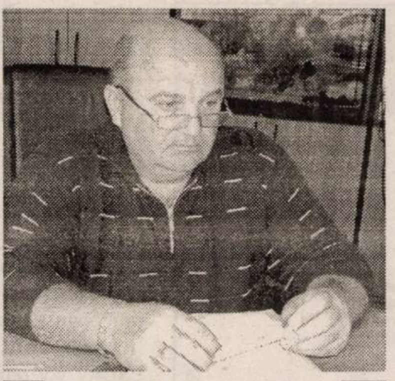

Dr. Viorel Agud, îngândurat de acuzele care i-au fost aduse

din punctul vamal Arad, de pe Câmpul Liniștii. Doctorul Covaciu (director al DSV Arad, prin anii 1996, 1997, înainte de venirea dr.Agud în fruntea instituției, n. red.) a înființat postul, și pentru acest lucru era să o pățească. Fostul secretar de stat de la agricultură, Dragnea parcă îl cheamă, a considerat că nu a fost legală înființarea postului. S-a și desființat circa respectivă. Cum să faci controlul sanitar veterinar în vama din Arad? Pentru că de la Arad la Nădlac puteai să schimbi animalele de o sută de ori. Deci, postul a fost înființat special pentru doamna Cotrău.

- Dar doamna Cotrău ce pregătire are?

- Nu știu, dar acum lucrează în DSV Arad. A angajat-o doctorul Agud în DSV Arad, parcă prin 1998. Când doctorul Agud l-a schimbat pe Covaciu, la intervenția lui Calimente (Mihai Calimente, fost deputat PNȚCD în legislatura 1996-2000 și actual deputat din partea PNL) că el l-a pus, a luat-o sub aripa lui. Dar vă spune Betty, că Agud habar n-are pe ce lume trăiește, nici medicină veterinară nu cunoaște, că a făcut facultatea cu straița plină de la Ceala (înainte de DSV, dr. Agud a lucrat la Complexul de creștere a porcilor de la Ceala). Vă spun eu, că am fost ospătar în acea vreme, la Hanul de la Răscruce, când el era tehnician veterinar la porci și a făcut facultatea la Timișoara. Știe Betty tot.

„Doctorii nu știu să completeze certificatele"

- Să revenim la certificatele de export, pentru care ziceți că ați dat șpagă.

- Da. Am peste o sută și cincizeci, în alb. Acuma vă spun ceva de vă dați pe spate. Doctorii nu știu să le completeze. Eu le-am completat în locul lor. Ei numai le semnau și Agud le contrasemna. Dar astea (și ne-a arătat parte din actele incriminatorii pe care le deține, n.red.) nu au voie să stea în alb, semnate, la agentul economic. Că eu pot să fac falsuri pe mâna lor, câte vreau. Cotrău mi-a spus, în 1999, că am făcut exporturi ilegale. Păi domnilor, nu le-am făcut pe mâna lor? Uitați, sunt numerotate, au cod. Astea-s pentru export de cal, astea-s de vițel. Astea-s în italiană, am și în greacă.

- Deci, actele au fost semnate, trebuia numai să fie completate și se putea face export.

- Da. Deci nu puteam să fac falsuri? Dar nu am făcut. Ei le-au făcut! Că au luat șpagă.

„Vor să mă scoată de pe piață"

- Ați spus ceva și de deputatul Calimente. El ce implicare are în toată această tărășenie?

- Are. Că le-a făcut jocul, l-a pus pe Agud director, la rugămintea lui Duma Mihai.

- Dar ce interes a avut Duma?

- Păi, face export de animale vii. Nu v-am mai spus o dată? Acum vor să mă scoată pe mine de pe piață. Dar să vă mai spun ceva despre cei doi. Când a fost PSD-ul la putere, între 2000 și 2004, și Calimente nu a mai fost deputat, Duma l-a scuipat. Dar acum că iar îi deputat, l-a pus înapoi pe Agud director la DSV. L-a susținut și îl susține politic. Știu asta pentru că l-am întrebat pe Gheorghiof (deputatul Titus Gheorghiof, președintele PNL Arad, n. red.). Mi-a spus că Mihai Calimente îl susține politic și Stragea, prefectul.

- Și prefectul Stragea cu ce este implicat?

- Soția lui Agud e colegă cu Stragea. Îi doctoriță de familie la Nadăș, în locul lui Stragea, de când e el prefect.

„Cu certificatele originale am câștigat procesele"

- Ne dați și nouă un certificat de export?

- Vă dau, că v-am mai dat. Vi le dau că știu că mi le dați înapoi. Stați să vi le dau complete. Vă fac seturi complete, cu tot ce trebuie în ele. Are Betty de toate aici, că am minte multă.

- Vedem că sunteți specialistă.

- Am învățat. Așa cum a învățat și procurorul-șef Ianotă, de la Parchetul Județului, în 2000, când a avut dosarele mele.

- Așa, spuneți-ne despre procesele pe care ziceți că le-ați câștigat.

zdruncinat exporturile de animale

- Fiți atenți aici! Sâmbătă dimineața am fost la Calafat, că m-am dus în Grecia să aduc certificatele originale, ca să-i demonstrez lui Cotrău că nu le-am falsificat. Că el a zis că eu am făcut falsurile. Le-am luat, am lăsat 10.000 de dolari cauțiune, și le-am adus în original. Luni dimineața le-am prezentat la proces. Înainte de asta am fost în Italia, tot după originale. Alți 10.000 de dolari, dar le-am adus la proces actele originale. Că, practic certificatul respectiv este pașaportul animalului și însoțește marfa până la destinație. Și cu certificatele în original am câștigat procesele.

Saveta Matiș refuză să stea de vorbă cu subcomisarul Iercan Călin, de la Poliția Arad

„6.100 de EURO trebuia să-i dau doctorului Agud“

- Să înțelegem că ați declanșat acest scandal pentru că vi s-a cerut, din nou, șpagă, și nu ați mai vrut să dați?

- Da. Stați să vă fac seturi complete. Îmi pare rău că trebuie să-l bag pe doctorul Lodoabă în c...t, da-l bag, că merită.

- Cine a cerut acum șpagă?

- Agud.

- Cât?

- O sută de EURO de camion. Stați să vă spun cât mi-a cerut. (răsfoiește prin maldărul de acte, n.red.). N-am vrut să-i dau și acum nu mă lasă să mai fac export. Uitați aici cât trebuie să-i plătesc, 61 de transporturi. Deci trebuie să-i dau 6.100 de EURO, atâtea exporturi am făcut eu anul acesta. Dacă-i dădeam banul, nu era nici o problemă, îmi semnau actele și putea să plece camionul.

„Prefectul îl susține, politic, pe Agud“

- Care este valoarea facturii? Cât costă caii pe care doriți să-i exportați acum?

- 8.466 de EURO. La care se mai adaugă 5.000 de EURO valoarea transportului. Plus staționarea, că vă dați seama că stă camionul aici de luni (discuția a fost purtată joi, n. red.).

- Cu doctorii ce vreți să faceți?

- Să stea aici, în curte, cât stau și caii. Când pleacă tirul cu caii, pleacă și ei. Le aduc mâncare, am trimis la un restaurant să le aducă mâncare.

- Cu polițiștii de afară de ce nu vreți să vorbiți?

- Vorbesc, dar numai cu comandantul lor. Să vină Dascălu (subcomisarul Ioan Dascălu, șeful Inspectoratului de Poliție a Județului Arad), că el îi singurul dintre șefi care îi cinstit.

- Dar cu prefectul ce vreți să vorbiți?

- Să vină să vadă ce se întâmplă aici. Că el îl susține politic pe Agud. Din data de 9 septembrie, îi tot trimit la prefect adrese, dar nu-mi dă nici un răspuns. Când are de gând să-mi răspundă? După ce mor? Că i-am zis că sunt amenințată și eu și copilul meu. Că ne omoară, că-mi dă foc la casă și la fermă. De fapt, fetița mea a avut în această săptămână un accident de mașină, pe Vlaicu. Trei mașini au fost implicate în accident. Era cu mașina mea, credeau că eu sunt la volan. Dar, n-am probe deocamdată și eu fără probe nu vorbesc.

„Am arătat mesajele de amenințare și premierului“

- Cine v-a amenințat?

- Știu cine e, chiar dacă a vorbit și mi-a trimis mesaje de pe telefon cu număr ascuns. I-am spus asta și premierului.

- Ați vorbit cu domnul Călin Popescu Tăriceanu?

- Da, cum! Am fost la București, marțea trecută. I-am lăsat zece certificate. La ministrul de Interne alte zece, la Ministerul Agriculturii alte zece.

- Și ce v-a zis premierul?

- Să-i las că au inundații, să nu-i stresez.

- Să revenim. De când spuneați că sunteți amenințată?

- Oooo! De mult. Stați să vă arat pe telefon. Din păcate am șters câteva dintre mesaje, atunci când le-am arătat la premier. Uitați aici, unul din 18 martie 2004: „Mafia lui din DSV e pusă pe urmele tale. Ai grijă“. De la numărul ăsta de telefon (...) mi l-a trimis. Am sunat la el, dar foarte rar îmi răspunde. Am și altele, proaspete, din septembrie. Am făcut plângere și aștept să-mi comunice numele abonaților.

În mare, cam asta a fost discuția pe care am purtat-o cu Saveta Matiș în biroul său de la fermă. Pentru a lămuri unele lucruri, ne-am adresat medicilor veterinari, care așteptau să li se descuie poarta, să poată părăsi ferma.

„Mă legitimez numai în fața comandantului!“

- Domnule doctor Hărduț, ne spuneți ce ați făcut astăzi, aici?

- Am fost trimiși să verificăm provenineța animalelor din fermă, vizavi de documentația depusă, starea de sănătate a acestora.

- Ați definitivat controlul?

- De definitivat nu am reșit să-l definitivăm, pentru că sunt unele documente pe care doamna nu le-a putut prezenta. După ce ni le va prezenta, rămâne să finalizăm.

Între timp, la gardul de sârmă a venit cineva, îmbrăcat în civil, care i-a spus Savetei Matiș că este de la Poliție. Femeia i-a cerut să se legitimeze.

- Vă rog să vă prezentați, că nu vă cunosc.

- Subcomisar Iercan sunt, șeful Biroului de Ordine Publică din cadrul Poliție Arad.

- Îmi pare foarte rău, vă rog frumos să vină comandantul.

- Doamnă vă aducem la cunoștință că dumneavoastră ...

- Să vină comandantul, că numai cu domnul Dascălu mai vorbesc.

- Este problema dumneavostră, dar vă aduc la cunoștință că, indiferent de problemele pe care le aveți aici, ele se rezolvă pe cale legală, nu prin comiterea unei infracțiuni.

- Domnule Iercan, nu faceți jocurile altora. Eu nu comit nici o infracțiune.

- Domnii sunt organe de control și dumneavostră îi țineți sechestrați.

- Și caii mei sunt în camion de ieri. Când pleacă tirul cu caii, pleacă și doctorii de aici. Să vină comandantul Poliției aici, pentru că eu cu dumneavoastră nu stau de vorbă. Să semneze doctorul de la București certificatul să poată caii pleca, pentru că stau săracii în carantină din 24 iulie.

- Vă solicit să vă legitimați, să văd cu cine stau de vorbă.

- Nu mă legitimez în fața dumitale, numai la comandant mă legitimez. Cu ce să mă legitimez, că am actele în fermă, nu sunt la mine.

„Până la urmă domnii tot vor pleca de aici“

L-am abordat pe polițistul care a venit să dezamorseze situația întrebându-l:

- N-ați făcut nici un demers pentru obținerea unui mandat de percheziție?

- Mandatul nu-l pot obține decât de la instanța de judecată. Vă dați seama că eu nu am venit aici să fac percheziție, nu am nici un motiv să fac percheziție. Până la urmă domnii tot vor pleca de aici. Nimeni nu are dreptul să țină cu forța pe altcineva.

„Nu pot să interpretez“

Încercând să aflăm motivul pentru care medicul venit de la București, în speță dr.Claudiu Pitoiu, nu a dorit să semneze procesul, am discutat cu acesta.

- De ce nu semnați documentele?

- Eu nu îmi pun semnătura până ce nu este totul legal.

- Este ceva ilegal?

- Nu vorbim despre ilegalități. Nu sunt toate formalitățile îndeplinite, or eu nu pun semnătura și parafa mea pe ceva ce nu este finalizat.

- Ce anume nu este în regulă?

- Simplu. Dânsa a plecat, ieri, cu camionul în vamă, fără să aibe actele necesare.

- Vedem că sunteți scump la vorbă. Uitați-vă, vă rugăm, peste aceste certificate pe care doamna le are în alb și cum explicați faptul că doamna le deține?

- Aceste documente sunt de șase, șapte ani. De când sunt?

- Nu noi trebuie să știm. Noi acuma le-am primit și cert este că poartă semnătura doctorului Agud.

- Eu acum șapte ani nici nu lucram în sistem, probabil.

- Dar, totuși ...

- Nu pot să interpretez.

A sosit mâncarea „sechestraților“.

„Filmați cum sar gardul, proștii!“

Discuția s-a încheiat, pentru că, așa cum ați putut observa și dumneavoastră, „miticul“ - cum l-a numit alintat deseori Saveta Matiș - a fost scump la vorbă.

Păstrând firul evenimentelor la care am fost martori, vă spunem că în timp ce discutam cu medicii sechestrați, Saveta Matiș a luat platourile cu mâncare (cârnați prăjiți, chiftele, cartofi prăjiți, salată de varză etc.) care tocmai sosiseră, și a întins masa pe capota mașinii sale (o mașină de teren BMW). După care i-a invitat pe toți la masă. Cu excepția polițiștilor care așteptau afară, dincolo de gard.

Ajuns la capătul răbdării, dar și după ce a schimbat câteva vorbe cu subcomisarul Iercan, dr.Pitoiu și-a luat geanta din mașină și s-a îndreptat spra gardul de sârmă cu intenția de al escalada. Dar, ghinion, în prima fază. A fost văzut de Saveta Matiș: **„Domnilor doctori, spuneți-i domnului Pitoiu să nu sară gardul, că-l bat dacă sare“**. Apoi, s-a adresat direct acestuia: **„Nu sări gardul! Nu face jocurile murdare ale lui Agud și ale lui Duma. Te au la mână, că zic că ți-au dat șpagă. Stai liniștit că-ți spune Betty tot. Peste gardurile mele nu treceți, să fie clar!“**

Însă medicii nu au ascultat și au sărit gardul, lăsând-o pe Saveta Matiș cu masa pusă. Dar gura nu i-au putut-o închide: **„Filmați, domnilor, cum sar gardul, proștii! Înseamnă că și ei sunt în mafie. Domnilor doctori haideți să mâncați, că v-am adus mâncare, nu săriți gardurile nemâncați“.**

Așa s-a încheiat episodul cu sechestrarea medicilor veterinari, în urma căruia Saveta Matiș s-a mai ales cu un dosar penal. Dar, pentru ea, după cum ne-a spus, un dosar penal în plus la câte mai are, ce contează?

✦✦✦

Nu putem încheia altfel decât în ton cu evenimentul la care am fost martori, adică glumeț, și reproducem vorbele Savetei Matiș: **„Vadim Tudor ar trebui să fie invidios pe mine, pentru că am mai multe dosare penale decât el“.**

Însă, lăsând gluma la o parte, situația este mult mai gravă decât pare la prima vedere. Saveta Matiș a făcut unele dezvăluiri care pe unii dintre cei pe care i-a pomenit îi fac să aibe transpirații reci pe șira spinării. Asta dacă se va dovedi că a avut dreptate și acest lucru îl vom afla odată cu finalizarea cercetărilor.

Cum spuneam la începutul acestor rânduri, nu noi suntem în măsură să apreciem cât suport real au acuzațiile pe care le aduce Saveta Matiș. I-am dat însă posibilitatea să-și spună păsurile, din două motive: unul, că are în posesie maldărul de certificate sanitar veterinare de export, în alb, semnate și contrasemnate, parafate și ștampilate de către medici veterinari și șefi ai acestora din cadrul DSV Arad; în al doilea rând, datorită faptului că Saveta Matiș n-a putut fi dovedită ca vinovată, până acum, de către nici o instanță din România - și au fost destule!

Desigur, respectând deontologia profesională, vom cere și opiniile celor vizați de Saveta Matiș (datorită amplorii articolului de față, vom reveni cu replicile respective zilele următoare). Și așa însă, nu va fi decât cuvântul unora împotriva altora, rămânând ca dreptatea și vinovații să-i stabilească organele abilitate care, probabil, se vor sesiza.

Până atunci un lucru este cert: acela că Aradul a ajuns din nou (a câta oară?) în atenția întregii țări, a președintelui Băsescu, a conducerii executive a României etc., însă nu cu un lucru pozitiv. Dimpotrivă. Cu circ, cu corupție, cu șpagă și cu alte lucruri necurate. Păcat!

Foto: Ștefan Matyaș

ROMÂNIA
MINISTERUL EDUCAȚIEI ȘI CERCETĂRII
UNIVERSITATEA DE VEST „ VASILE GOLDIȘ” ARAD
310025 ARAD, Bd. Revoluției nr. 81 tel. 0040 /0257/ 280.335 fax 0040 /0257/ 280.810 e-mail: rectorat@uvvg.ro web: www.uvvg.ro

Deschiderea festivă a Anului universitar 2005-2006

În noul an universitar,

Universitatea de Vest „Vasile Goldiș” din Arad, în sfera excelenței academice

Noul an universitar 2005-2006 debutează cu o premieră academică arădeană.

Prin Ordinul Ministerului Educației și Cercetării nr. 4811/17.08.2005, *Universitatea de Vest „Vasile Goldiș” a fost atestată ca instituție organizatoare de doctorat, începând cu anul universitar 2005-2006. Astfel, în cadrul Universității de Vest „Vasile Goldiș” Arad s-a realizat integral trecerea la Sistemul academic european cu 3 cicluri de studii, după modelul Bologna 1999: licență-master-doctorat,* singura universitate arădeană care îndeplinește aceste condiții.

Acordarea calității de instituție organizatoare de doctorat plasează Universitatea de Vest „Vasile Goldiș” din Arad în compania selectă a universităților de tradiție din România. De asemenea, este o confirmare a realizărilor în managementul calității academice și a statutului de membră a Asociației Universităților Europene EUA, cu sediul la Bruxelles. Se realizează, astfel, și recomandarea făcută de Asociația Europeană pentru Asigurarea Calității (ENQA) privind integrarea învățământului superior cu cercetarea științifică de vârf. În baza celor 53 de parteneriate internaționale, la Universitatea de Vest „Vasile Goldiș” din Arad se vor putea dobândi competențe de vârf și în cadrul unor doctorate în co-tutelă cu prestigioase universități din Spațiul European al Învățământului Superior.

Este important de subliniat că prin obținerea atestatului de Instituție organizatoare de studii doctorale (IOSUD) s-a obținut și dreptul legal de a organiza în continuare studii de Masterat în toate specializările acreditate ale Universității.

Programele doctorale de la Universitatea de Vest „Vasile Goldiș” vor promova formarea interdisciplinară și dezvoltarea competențelor transferabile. Cei patru noi conducători de doctorate arădeni, prof. univ. dr. Alexandru Pop, prof. univ. dr. Ioan Ioiart, prof. univ. dr. Maria Pușchiță și prof. univ. dr. Afilon Jompan își propun ca prin abilitățile cognitive specifice, doctorii în științe „marca” Vasile Goldiș să devină un reper în lumea științifică națională și internațională.

Prin acordarea calității de instituție organizatoare de studii doctorale, Universitatea de Vest „Vasile Goldiș” a făcut pasul decisiv spre integrarea deplină în Spațiul European al Învățământului Superior și a viitorului Spațiu European de Cercetare, în contextul unei lumi marcate de competiție.

Facultatea de Medicină și-a prin acest nou succes statutul de excelență. În dorința de a avea un aport comunitar-antreprenorial cât mai consistent, Senatul Universitar a acordat un fond de 1,5 miliarde lei ROL pentru cele trei spitale clinice arădene.

Tot la capitolul infrastructură este demn de remarcat că în debutul noului an universitar, U.V.V.G. inaugurează noul sediu al Facultății de Inginerie din Str. T. Vladimirescu 25-27. În competiția cercetării științifice de excelență CEEX 2005, 7 proiecte au obținut punctaje superioare, Universitatea câștigând în această vară și 2 Grant-uri ale Academiei Române

Exercitarea începând cu anul universitar 2005-2006 a dreptului de instituție organizatoare de studii doctorale constituie pentru Universitatea de Vest „Vasile Goldiș” din Arad un atú important în viitorul ranking național prin care se vor ierarhiza universitățile din România.

Rector,
Prof. univ. dr. Aurel Ardelean

PROGRAMUL FESTIVITĂȚILOR

- **3 OCTOMBRIE 2005, ora 9** - inaugurarea noului sediu al Facultății de inginerie (str. T. Vladimirescu nr. 25-27)
- **3 OCTOMBRIE 2005, ora 10** - Te Deum la statuia lui Vasile Goldiș
- **3 OCTOMBRIE 2005**, ora 11 - Deschiderea festivă a anului academic 2005-2006 (Teatrul „Ioan Slavici”)

Despre Universitatea de Vest „Vasile Goldiș”

Prof. univ. dr. Georg Winckler - Rector al Universității din Viena și Președintele Asociației Universităților Europene (E. U. A.)

„Alăturarea Universității de Vest „Vasile Goldiș” din România în marea familie academică europeană ne bucură în mod deosebit. Alături de alte 130 de universități europene E. U. A. este disponibilă pentru un audit extern care va certifica potențialul academic european a universității arădene.”

Premiere editoriale la,

Editura „VASILE GOLDIȘ UNIVERSITY PRESS”

La debutul noului an universitar 2005-2006 consemnăm noi premiere editoriale: la Editura „VASILE GOLDIȘ UNIVERSITY PRESS”: a fost lansată noua revistă „STUDII DE ȘTIINȚĂ ȘI CULTURĂ" și un nou număr din „TRIBUNA UNIVERSITĂȚII" și „VIAȚA STUDENȚEASCĂ".

Înființată în anul 1995, Editura „Vasile Goldiș" University Press a realizat până în prezent peste 600 de lucrări și 7 periodice, având și acreditarea CNCSIS. Publicațiile din cadrul Editurii sunt organizate în 10 colecții, ea fiind o prezență constantă la târgurile de carte din țară și străinătate, unde a obținut și numeroase premii.

„Noua revistă trimestrială, STUDII DE ȘTIINȚĂ ȘI CULTURĂ, apărută sub egida Universității de Vest „Vasile Goldiș" din Arad, își propune să răspundă unor cerințe actuale multidisciplinare din domeniul științific și cultural, provenind nu numai din spațiul românesc al cunoașterii și acțiunii, ci și din cel universal" - se arată în „Argumentul" semnat de prof. univ. dr. AUREL ARDELEAN, rectorul Universității de Vest „Vasile Goldiș".

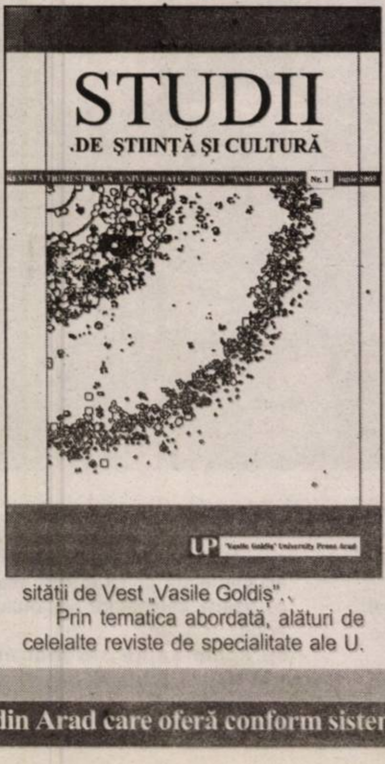

Prin tematica abordată, alături de celelalte reviste de specialitate ale U. V. V. G., noua revistă susține strategia de integrare europeană a cercetării științifice românești.

Având un caracter multidisciplinar, în sumarul revistei sunt publicate studii de management academic, științe juridice, medicină, istorie, filosofie, psihologie, filologie, teologie și cultură.

Din Consiliul științific al revistei fac parte personalități academice de la Unviersitatea de Vest „Vasile Goldiș" din Arad și de la universități de prestigiu din Franța, Germania, Ungaria, Brazilia și SUA.

Pe lângă rubricile prezentate în primul număr al revistei STUDII DE ȘTIINȚĂ ȘI CULTURĂ, redacția își asumă responsabilitatea să editeze și unele numere tematice, cât și un breviar cu principalele evenimente academice patronate de Universitatea de Vest „Vasile Goldiș".

Prin noile apariții editoriale, Editura „VASILE GOLDIȘ" UNIVERSITY PRESS își confirmă aspirația de a fi un adevărat forum al emulației interdisciplinare și multiculturale.

TRIBUNA
UNIVERSITĂȚII
Publicație editată de Universitatea de Vest „Vasile Goldiș” Arad
Director: prof. univ. dr. Aurel Ardelean - rectorul Universității
Anul III Nr. 4 (10) 12 septembrie 2005 12 pagini
SUCCES ÎN NOUL AN UNIVERSITAR 2005-2006
RECTOR, PROF. UNIV. DR. AUREL ARDELEAN SENATOR DE ARAD
UNIVERSITATEA DE VEST "VASILE GOLDIȘ" DIN ARAD, ORGANIZATOARE DE STUDII UNIVERSITARE DE DOCTORAT
Cuvântul Rectorului la Conferința Excepțională de Presă
Continuare în pag. 2

(COM./09.2005)

UVVG este singura Universitate din Arad care oferă conform sistemului academic european toate cele 3 cicluri de studii: LICENȚĂ-MASTERAT-DOCTORAT

Cine-i de vină?

Când pierzi un meci, primul gând al jucătorului sau al antrenorului este să caute vinovatul, dar nu în propria ogradă, ci în cu totul altă parte. Cel puțin așa-i la noi, la români. Cum UTA iar a făcut-o de oaie, haideți să vedem cine-i vinovatul. De la început trebuie scoasă din cauză conducerea clubului, după cum s-a exprimat, pentru a nu știu câta oară, antrenorul Dan Mănăilă, deși aici părerile sunt împărțite. Ei, și atunci cum o să dai vina pe jucători? Nu, ei au luptat, au dat totul, atâta doar că adversarul și-a dorit mai mult victoria. Asta-i altă inepție de-a noastră. Și atunci, cel mai simplu lucru e să dăm vina pe ploaie. Da, ploaia-i de vină, că dacă nu ploua câștigam noi, așa au fost avantajați adversarii, că ei sunt obișnuiți cu ploile, că doar, vorba cântecului, ploaia vine de la Cluj și ei sunt pe acolo, pe aproape. Când ne-au bătut în martie, în primul meci al returului, de ei nu aveau nici o victorie în tot turul, noi veneam din cantonamentul din Croația, iar ei, care erau într-o acută criză financiară, de nu aveau bani nici de un bilet de tramvai, s-au antrenat acasă, pe ploaie. Și atunci, cum să nu fie ei avantajați când plouă? Ar mai fi ceva: antrenorul nostru a stat în tribună. Că nu-i tot una de unde dai indicațiile. De pe margine te aud numai ai tăi, din tribună te aude tot stadionul și advesarii prind imediat mișcarea. Pe de altă parte și jucătorii au dreptate, nu-i tot una să joci cu stadionul aproape gol sau cu stadionul plin. Ce, parcă în urmă cu 35 de ani UTA putea să elimine Feyenoordul dacă nu erau 20.000 de oameni în tribune? Ba, s-au montat bănci până și în spatele porților, atâta lume era. Acum de ce nu mai vine lumea la stadion? Că dacă era plin și acuma, Dejul nu avea nici o șansă, dar așa... Și mai e cineva de vină, englezii, care au inventat fotbalul și au zis că o partidă se joacă pe durata a două reprize. Dacă se juca doar o repriză, victoria era a noastră. Așa însă... Dincolo de glumă, situația e cam albastră. Un semnal de alarmă ar fi trebuit să fie pentru Dan Mănăilă meciul de la Pâncota cu echipa locală din liga a IV-a, de săptămâna trecută, când UTA a stat din cauza retragerii Zalăului. Atunci au jucat două reprize a 60 de minute și UTA a înscris un singur gol, când trebuia să marcheze o căruță de goluri. Ceva nu merge, Dane! Echipa e la minus 6 la „adevăr", iar din locul pe care îl ocupă în clasament se vede... luminița Diviziei C!!! Dane, pune-i la treabă!

A început și campionatul de baschet, adică sportul la care, până nu demult, eram campioni atât la fete, cât și la băieți. În prima etapă, ambele formații arădene au jucat în deplasare. Bucuria victoriei au cunoscut-o doar fetele de la BC ICIM care au învins pe Olimpia București, în timp ce băieții de la West Petrom au evoluat la Ploiești, pe terenul campioanei, formația Asesoft câștigând totuși la diferență mică. Asta presupune două lucruri: ori campionii, câștigători și ai Cupei Sud-Est Europene sunt ieșiți din formă, ori West Petromul are gânduri mari pentru acest campionat. Să vedem. Și acum, că tot vorbim de baschet, să zic și eu ca antrenorii: „Dom' arbitru, timeout!" După care mai vedem noi.

Alex Chebeleu

Încă o pată de rușine pe obrazul „Bătrânei Doamne"

F.C.M. UTA - Unirea Dej 1-2 (1-0)

Stadion UTA, teren alunecos, timp ploios, spectotori 600. Au marcat: Mițiți - min. 22, respectiv Balmoș - min. 56 și Cazan - min. 83.

UTA: Grozav - Demian, Porumboiu, Bier, Andone (min. 78-Băban) - Nădăban (min. 65-Bota), Dragalina, Enache, Kelemen - Mițiți, Sântejudean (min. 50-Cozma). Dej: Bădan - Colar, Cazan, Hauși (min. 46-Neculai, min. 90-Pop), Podină - Deac, Țuțuraș, Nechita, Balmoș - Gorga, Ernszt.

Au arbitrat bine: Mihai Ene - la centru, Aurel Florescu și Costin Florescu - asistenți (toți din București). Cartonașe galbene: Nădăban, Mițiți, Dragalina, respectiv Ernszt, Gorga, Neculai. Observatori FRF: Mircea Govor (Satu Mare) și Nicolae Grigorescu (Timișoara).

Ceea ce s-a întâmplat sâmbătă, la meciul UTA - Unirea Dej, este încă un moment de cumpănă pentru toți cei implicați în destinele „Bătrânei Doamne". După ce Dan Mănăilă a avut la dispoziție un lot mai numeros ca niciodată, iată că s-a încurcat în jucători, iar rezultatul demonstrează că nu a nimerit cel mai bun lot pentru acest joc. S-a bazat pe oameni care nu au făcut mai nimic (Sântejudean, Nădăban, Kelemen, Bota, Băban, Cozma), iar acum antrenorul are multe bătăi de cap. Practic, „Bătrâna Doamnă" s-a bătut singură, ratările - unele incredibile - făcând ca la final Enache et comp. să părăsească terenul de joc în fluierăturile publicului, cu capul plecat.

Având doar 600 de susținători în tribune, recordul negativ al întregii istorii a clubului, UTA a început bine meciul, dar a ratat de trei ori în primul sfert de oră, prin Sântejudean, Mițiți și Enache. Apoi, în min. 22 s-a deschis scorul: Mițiți a fost angajat în adâncime, atacantul UTA-ei a preluat și - din unghi - l-a învins pe Bădan: 1-0.

Oaspeții au ieșit la joc doar după mai bine de jumătate de oră, iar Nechita și Țuțuraș oferă un prim semnal de alarmă, cei doi creând panică în careul UTA-ei, ocaziile celor doi fiind destul de mari. Prima mare ratare a lui Enache a apărut în ultimul minut al primei părți, când reia din careul mic pe lână poartă, la centrarea lui Sântejudean.

După odihnă, lucrurile au luat o turnură spectaculoasă. Unirea Dej a arătat că nu a venit în excursie la Arad, a început să joace tot mai bine, primul exemplu venind în minutul 56, când Balmoș a șutat uluitor, sub bară, de la 15 metri lateral stânga, lăsându-l spectator pe Grozav: 1-1. UTA s-a dovedit a fi tot mai neputincioasă, iar vizitatorii au prins tot mai mult curaj, Ernszt putea da lovitura, în min. 73, iar după patru minute Enache mai ratează o dată incredibil, din careul mic, trimițând balonul de la trei metri în portar. Și - cum în fotbal de multe ori ocaziile se răzbună - la Arad s-a întâmplat la fel. Era minutul 83 când Deac a executat un corner, Cazan îi i-a fața lui Bier și cu capul a trimis mingea sub bară, pentru un 1-2 neverosimil.

Finalul găsește UTA în atac, dar degeaba, imprecizia la finalizare, dar și impotența majorității jucătorilor făcând ca echipa să rămână fără victorie acasă, iar Mănăilă să se pună la dispoziția conducerii clubului.

Sătul să-i mai apere pe jucători

Antrenorul a început să acuze

În urmă cu câteva săptămâni scriam că antrenorul Dan Mănăilă se încăpățânează să-i apere pe jucători, să inventeze tot felul de scuze. Iată că roata s-a întors, iar acum tehnicianul „Bătrânei Doamne" nu mai prididește să arunce cu noroi în jucători și să dea cu ei de pământ.

Iată ce a declarat Dan Mănăilă după partida de sâmbătă: **„Au tratat meciul flegmatic în faza de atac. Este inadmisibil să se rateze de la 2, 3 și 4 metri de poartă, așa că le reproșez acest rezultat tuturor celor care s-au jucat cu ocaziile. Grozav a fost înger până acum, iar de această dată a devenit demon. Nu o să intru pe teren să le țin glezna pentru a putea marca. Pe câțiva jucători i-a durut în „baston" de ce se întâmplă în acest joc. Unii nu vor decât bani și iar bani, dar sunt niște ...„pipi pe băț". Este o rușine ceea ce se întâmplă, însă de vină nu este conducerea, ci cei din vestiar, de la maseur până la antrenor. Am greșit că nu am fost mai dur cu jucătorii, pentru că nu i-am dat afară sau nu i-am amendat. Unii au caractere dubioase și poate că ar fi trebuit să intru în ei, să dau vreo patru, cinci sau șase afară. Toți trebuie să știe că acum nici un jucător de la UTA nu poate pleca mai sus ci doar în jos. Nici nu mai știu pe cine să bag în teren, mai ales în atac."**

În cel mai greu moment al carierei

Mănăilă își consultă nevasta

Ca o concluzie a șirului nesfârșit de reproșuri și caracterizări „pipărate" cu epitete dure la adresa elevilor săi, Dan Mănăilă a spus: **„Mă gândesc să mă reapuc de fotbal. Mai bine stau eu în teren și mai dau o pasă în stânga și în dreapta decât unii jucători tineri care se plimbă pe gazon și nu respectă nimic din ceea ce le spun eu. Pe Nădăban și Sântejudean ar fi trebuit să-i schimb după zece minute, fiindcă au uitat ce le-am spus în vestiar. Iar pe Bota poate nu ar fi trebuit să-l bag pe un teren atât de greu după multele luni de pauză."**

Întrebat dacă din retur ar mai accepta să plece la drum cu același lot de jucători, tehnicianul „textilist" a replicat: **„E cel mai greu moment din viața mea de antrenor. În acest moment, inima mi-e plină de ură și fustrare. O să mă consult cu soția să văd ce e de făcut. Eu întotdeauna voi umbla cu capul sus prin Arad, nu vreau ca oamenii să mă acuze de tot felul de lucruri."** Așadar, nu este exclus ca, în aceste zile, Mănăilă să aibă o discuție cu „oficialii" UTA-ei în care să se pomenească și cuvântul demisie.

Rezultatele etapei a 7-a

Gaz Metan Mediaș - Olimpia Satu Mare 4-1; Liberty Salonta - FC Bihor Oradea 1-0; Industria Sârmei Câmpia Turzii - FCM Reșița 1-0; **FCM UTA - Unirea Dej 1-2**; Minerul Lupeni - CFR Timișoara 3-0; Unirea Alba - Iulia - Unirea Sânicolau Mare 0-0; Gloria Bistrița II - Universitatea Cluj 0-1. Corvinul Hunedoara a stat.

Clasament

1. Mediaș	7	4	2	1	11-3	14	(+2)
2. Salonta	7	4	2	1	7-3	14	(+2)
3. „U" Cluj	6	4	1	1	9-2	13	(+4)
4. C. Turzii	7	3	4	0	9-5	13	(+1)
5. Lupeni	6	3	2	1	7-3	11	(+2)
6. CFR Tim.	7	3	1	3	7-11	10	(+1)
7. Bihor	7	3	0	4	11-8	9	(0)
8. Dej	7	2	3	2	9-7	9	(0)
9. Sânnicolau	6	2	1	3	6-11	7	(+1)
10. Satu Mare	7	2	1	4	8-14	7	(-2)
11. Reșița	7	1	3	3	5-6	6	(-3)
12. UTA	**6**	**1**	**3**	**2**	**6-8**	**6**	**(-6)**
13. Corvinul	6	1	2	3	7-11	5	(-4)
14. Alba Iulia	6	1	2	3	4-8	5	(-7)
15. Gloria II	6	0	3	3	1-7	3	(-6)

Etapa următoare (8 octombrie 2005)

Bihor - Mediaș, **CFR Timișoara - UTA,** Dej - Corvinul, Reșița - Liberty, Sânnicolau - Lupeni, Satu Mare - Bistrița II, „U" Cluj - Alba Iulia. Câmpia Turzii stă.

Grupaj realizat de Leo Sfâra; Foto: Ștefan Matyaș

Mănăilă - asediat de suporteri

Imediat după meci, antrenorul „Bătrânei Doamne" a fost asaltat de mai mulți spectatori prezenți la meci. A fost la îndemâna acestora să-l asedieze pe Mănăilă, căci tehnicianul a văzut meciul din tribună, fiind suspendat. Probabil că a uitat despre Danșa, deoarece a luat loc exact în mijlocul tribunei a doua, unde stau - de obicei - cei mai mulți suporteri ai UTA-ei. Așa că, acel loc nu se va numi „Ciprian Danșa", iar spectatorii vor sta acolo.

Cei mai mulți oameni au contestat lipsa de valoare a unora dintre jucători, ba au dat și tot felul de indicații cu cine trebuie să joace ori nu, iar Mănăilă - vizibil afectat de ce i se întâmplă - le-a dat dreptate, o dreptate a lor, a suporterilor, după care a plecat spre vestiare, cu capul în pământ.

ALTEX
Mult confort, puțin efort !

angajează în Arad:

• asistent vânzări

Condiții:
- studii medii/superioare
- cunoștințe de operare PC
- domiciliul în Arad

Se oferă:
- pachet salarial motivant
- posibilitatea de promovare în cadrul firmei

Vă rugăm să trimiteți CV și scrisoare de intenție la fax: 021/319 99 39, în atenția D-nei Adina Olteanu.

(371394)

Fotbal - Divizia D - Acele ceasornicului lui Dușan s-au oprit la Macea

Voința Macea - Regal Horia 4-0 (0-0)

Marele derby al turului dintre primele două clasate în Divizia D a dat câștig de cauză Voinței Macea care a jucat un fotbal spectacol în repriza secundă. Dacă în prima parte s-a tacticizat prea mult, ocaziile clare de gol fiind foarte puține, una de fiecare parte, în mitanul șecund elevii antrenați de Sandu Gaica s-au dezlănțuit. Oaspeții nu au mai putut ține pasul, apărarea a fost depășită mai tot timpul și destul de ușor, iar în poartă Dușan nu a mai fost „pantera" de până acum. Interesant este și faptul că galeria celor de la Regal Horia a început să strige „demisia" în direcția antrenorului - portar după cele patru goluri la care nu a prea schițat vreun gest.

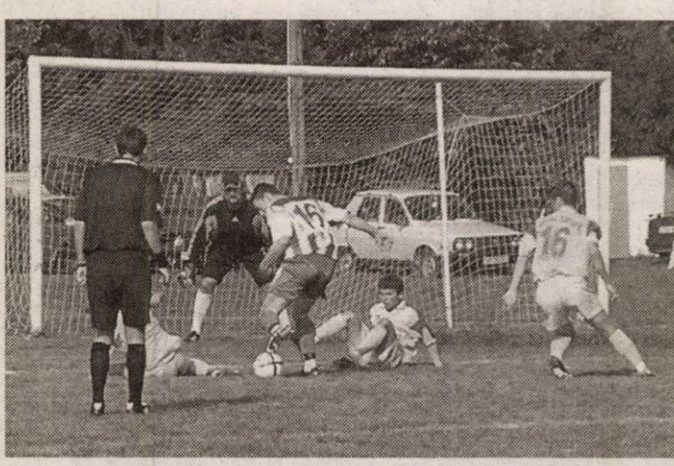

Măceanul Petrovici (la minge) a spulberat recordul de invincibilitate al portarului de la Regal Horia. Dușan a primit gol după 768 de minute.
Foto: Ștefan Matyaș

Prima ocazie a aparținut oaspeților care l-au întrebuințat serios pe Fador, prin șutul periculos al lui Olariu de la 30 de metri. Gazdele au ripostat în minutul 20, când Sârbuț a centrat de pe dreapta, iar Pantea a trecut pe lângă minge, la cinci metri de poartă. Cam la atât s-a rezumat prima parte a jocului.

Imediat după odihnă, la doar trei minute, la o neatenție a apărării oaspete, dar și o poziție dubioasă de offside a măcenilor, Petrovici a deschis scorul din marginea careului mic. Din acest moment, Regal Horia a căzut psihic, iar gazdele au prins aripi. Sârbuț și Petrovici au ratat din poziții favorabile, însă au prevestit ceea ce urma să se întâmple. Astfel, în doar opt minute, în intervalul 68-74, Pantea și Petrovici - de două ori au dus scorul la un 4-0 meritat și fără dubii. Regal Horia putea să înscrie golul de onoare în ultimul minut, dar mingea șutată de Giulău din 6 metri a lovit bara.

Ultimul fluier al arbitrului a adus multă bucurie în rândul măcenilor, pe când tristețea se instala în tabăra adversă.

Macea: Fador - Roșu, Zorilă, Alb - Vuin, Sârbuț, Oneț (Tuică), Ciba, Fedor (Arși) - Pantea, Petrovici (C. Gâlcă).

Horia: Dușan - Ardelean, Barna, A. Vizitiu, Pășcălău (Cândea) - Drida (Brandais), Țigan, Iftimie, Giulău, Olariu (Balogh) - Pele (Lipitor).

Au arbitrat în general bine: Ovidiu Hațegan - la centru, ajutat de Claudiu Tripa și Emil Cristea.

Observatori A.J.F.: Teodor Jușcă și Mircea Toderici.

Leo Sfâra

Înfrățirea Iratoșu - AS Vladimirescu 2-2 (1-1)

Trupa lui Florin Arhilie ar fi dorit să-i facă un cadou primarului Ghiță Lăcătuș cu ocazia zilei sale de naștere, doar patru minute despărțindu-i de acest deziderat. Gazdele au deschis scorul în minutul 23, Arhilie șutând superb din lateral stânga în diagonală: 1-0. Elevii lui Cristian Sculici au replicat pe măsură, reușind egalarea în minutul 38, când centrarea lui Boițiu a fost reluată în colțul scurt de Huțanu: 1-1. Până la pauză, N. Pall a irosit ocazia reprizei, reluând cu piciorul de urcare în tramvai din poziție ideală peste poartă.

După odihnă, în minutul 57, N. Pall își răscumpără păcatele finalizând o acțiune colectivă la care au mai participat Sapungiu și Arhilie: 2-1.

Întreaga asistență aștepta finalul partidei pentru o promițătoare repriză a treia, când, în minutul 86, o centrare a lui Boloș este reluată cu capul de Huțanu (cel mai mic jucător de pe teren) în plasa porții lui M. Pall: 2-2. „Înger și demon" pe parcursul partidei, N. Pall își putea aduce echipa în avantaj, ratând incredibil un vole în prelungirile partidei.

Înfrățirea: M. Pall - S. Toth, Lovas, Teușde, Mezö - Buș (min. 63 - Farago), Sapungiu, Horvath, Kiss - N. Pall, Arhilie.

Vladimirescu: Carp-Agud, Crefelean, Tănasă (min. 46 - Lupu) - Boițiu, Boloș, Dărău, Dinu (min. 81 - A. Rus), Sima (min. 62 - Rachici) - Man (min. 81 - Lontiș), Huțanu.

Au arbitrat satisfăcător: Cristian Trif - la centru, asistat de Mircea Toderici jr. și Raul Pătroescu. **Observator A.J.F.:** Dorin Vătran.

Sorin Cazan

AS Romvest Arad - Inter Zimand Cuz 3 - 0 (1 - 0)

● Meci fără istoric, în care gazdele au dominat în marea majoritate a timpului, succesul venind ca o consecință logică a celor petrecute pe terenul Romvest (fost Strungul). ● Chiar și întărită cu câțiva jucători de la divizionara C, Gloria, formația pregătită de Roly Nagy a cedat la scor de neprezentare. ● **Au marcat:** Mailat min.30, Botea min. 55 și Ionașcu min. 89.

Formații

AS Romvest: Boroș - Roman, Tomoioagă, Asmarandei, Bălă, Pușcaș, Tăutu, Botea, Pașcu, Mailat, Bâmoagă. **Au mai jucat:** S. Gligor, Ionașcu, Herlo, Hetco. **Antrenor:** Ioan Herman. **Inter Zimand Cuz:** Bujor - Căprar, Ocanovici, Ban, C. Olariu, Monea, Mișcoi, Gogea, Rada, V. Rad, Bimbo. **Au mai evoluat:** Chindriș, Păsculescu, Popa, Cristea. **Antrenor:** Roly Nagy.

A arbitrat: Bogdan Zaharia - centru; Leontin Buda și Gabriel Hărduț - asistenți. **Obs. AJF:** Nicolae Ardelean.

D. Scridon

Aqua Vest Șofronea - AS Dorobanți 1-0 (0-0)

Duelul localităților vecine cunoscute pentru vestitele ștranduri termale s-a încheiat cu victoria muncită a celor din Șofronea. Golul izbăvitor a venit în partea a doua a reprizei secunde, însă, până în acel moment, partida se putea juca cu totul altfel dacă oaspeții ar fi deschis tabela în urma ocaziilor rarisime avute în primul mitan.

Dacă Aqua Vest nu a putut conta doar pe Popa, AS Dorobanți nu i-a putut alinia pe Miklos, Pădureanu, Verba și Robert Szabo, acesta din urmă sacrificând fotbalul pentru nunta unui bun prieten. Amfitionii au dominat teritorial jocul, dar s-au prezentat periculos în fața porții veteranului Emil Szabo numai în urma fazelor fixe. De partea cealaltă, vizitatorii au mers pe cartea contraatacului, tactica putându-i aduce în avantaj dacă Z. Horvath (min. 22) și Curtuți (min. 24), scăpați singuri spre buturile adverse, nu l-ar fi țintit pe curajosul Brutyo. De altfel, goalkeeperul „vesticilor" și alți trei juniori crescuți la Șofronea: Octavian Moisă, Mariș și Abrudan au încântat prin siguranță și clarviziune în joc pe toată durata întâlnirii.

Partea a doua a jocului a fost mult mai animată, ocaziile clare de gol succedându-se cu repeziciune de la o poartă la alta. În minutul 52, Dabija a reluat puțin pe lângă centrarea lui Abrudan, pentru ca între minutele 65 și 69, Zsolt Horvath să nimerească bara și să reia imprecis cu capul din 6 metri, iar Levai să trimită, de asemenea, slab cu capul în brațele portarului gazdelor. Reușita de trei puncte a venit în minutul 70. Abrudan s-a jucat cu fundașii vizitatorilor și l-a executat cu un șut sec din 12 metri pe E. Szabo:1-0. Din acest moment, oaspeții nu s-au mai regăsit, prilej elevii lui Viorel Purcel să-și mai creeze o ocazie mare prin Moisă, dar și să introducă mingea în „ațe" prin Dabija. Golul a fost - însă - anulat în urma semnalizării corecte a lui Jivan, care a văzut că balonul a depășit linia de fund în momentul centrării lui Weirer.

Formații: Aqua Vest: Brutyo - Gherase, Fofiu, Mariș, Moisă - Abrudan, Weirer, Balaj, Dabija - Ghimbir (Piroc), Rotaru (Neag). **Dorobanți:** E. Szabo - Csonka, Pistrui, I. Toth - Zambori, Rolland Szabo, S. Horvath (Balogh), Levai, Hodăjeu - Z. Horvath, Curtuți.

Au arbitrat bine: Gabor Biro - la centru, asistat de Mihai Jivan și Paul Ardelean. **Observator A.J.F.:** Viorel Rachinoiu

Călin Mnerie

F.C. Zimandu Nou - Unirea Șeitin 2-1 (1-0)

◆ Vremea însorită, un teren bun și animația au caracterizat secvențele de debut ale întâlnirii de ieri. ◆ Până în minutul 20, partida s-a disputat sub semnul echilibrului, ocazii mari ratând Mager respectiv Pește. ◆ Momentul psihologic se consumă imediat după aceea. Corbu scapă singur spre buturi, balonul este respins de pe linia porții, se reia din nou spre plasă, însă intervine mâna unui apărător. Penalty-ul este transformat de același Corbu, dar se dictează repetarea loviturii pentru că, din neatenție, brigada de arbitri nu a observat că A. Moț rămăsese pe „dreptunghiul verde", unde primea îngrijiri medicale. La a doua încercare, Corbu irosește execuția de la punctul cu var, Ciornei salvând. ◆ Vine o perioadă mai agitată, cu intrări cam tari, la limita sau peste limita regulamentară și săgeți verbale din tribunele destul de populate, la adresa primarului oaspeților, Remus Păcurar, veritabil antrenor secund al Unirii în acest joc. ◆ Deschiderea scorului se produce în min. 40. În urma unei aglomerații în careul mic, la o minge respinsă de portar în față, Gherman profită și înscrie din apropiere. ◆ Pauza aduce aduce, în mod spectaculos, schimbarea ambilor portari. ◆ Abia intrat în dispozitiv, Stoenescu boxează balonul în min. 52, iar C. Stoian nimerește o „torpilă" surprinzătoare, de la distanță, ce se oprește după linia porții. ◆ La 2-0, localnicii au o bară de senzație, vizitatorii amenințând, în replică, prin Jurcă. ◆ Reducerea din handicap se înregistrează în min. 71. Corbu valorifică o lovitură liberă de la marginea careului, trăgând în vinclu. ◆ Oricum, tot amfitrionii sunt periculoși, doar câteva intervenții, în apărare, ale lui Mocriș încălzind întrucâtva spiritele. Rezultatul final este conform cu realitatea și o reflectă fidel.

FC Zimandu Nou: Ciornei (Györe, min. 46) - Pocei, Stoica, Melnic, Iștoc (Rașca, min. 46), Oiță, Berar, Mager, Gherman (B. Stoian, min. 84), Tuef (Farkas, min. 90), C. Stoian. Antrenor Lucian Tetileanu.

Unirea: Rașca (Stoenescu, min. 46) - Galiș, Ianoș, Mocriș, R. Cap (Jurcă, min. 46), Pătru, Vîsoc (Fabian, min. 46), Șule (Popa, min. 86), A. Moț, Corbu, Pește. Antrenor Adrian Cap.

Arbitrajul a fost asigurat de Flavius Malița la centru, Aurel Ionescu și Florentin Matei - asistenți. Observator A.J.F.: Emilian Jivan.

Adrian Hărțău

CNM Pâncota-Crișul Chișineu Criș 2-1 (0-0)

Neașteptat de bună a fost replica pe care au dat-o elevii lui Radu Turcaș ocupantei locului IV din clasament, pe un teren ce a influențat negativ calitatea jocului, mustind în multe porțiuni de apă.

Tocmai din acest motiv, prima repriză a fost săracă în faze de poartă, ambele echipe angajându-se într-o luptă surdă, fără goluri. La pauză și-a făcut apariția la stadion și finanțatorul oaspeților, Ioan Cora, prezența acestuia având efect imediat. În minutul 47, „centralul" Cadar a dictat penalty la intervenția lui Pleșescu asupra lui Moca, Lasc transformând precis de la punctul cu var: 0-1. Doar două minute a durat bucuria Crișului, pentru că în min. 49 Dragu reia cu capul în plasă centrarea lui Pantea: 1-1. Golul victoriei l-a marcat Pantea, în minutul 62, acesta finalizând o acțiune colectivă la care au mai participat Curta și Dragu, 2-1. Trupa lui „Ole" Roșca putea să-și majoreze avantajul dacă „centralul" Cadar ar fi dictat penalty-ul cuvenit în min. 82, la balonul lobat de Curta și oprit cu mâna de Moca. De altfel, finalul jocului i-a scos negativ la rampă pe doi dintre componenții brigăzii de arbitri, atât Cadar, cât și asistentul Belejan (căruia i-a căzut steagul din mână fără ca acesta să simtă sau să observe momente bune acest lucru!), stârnind pe bună dreptate mânia finanțatorului gazdelor, Marius Bâc, vis-a-vis de judecarea cu unități de măsură diferite a acelorași faze precum și acordarea gratuită a cartonașelor galbene aproape întregii echipe gazdă.

CNM: Dulhaz-Pleșescu, S. Dragalina, Moțiu, Neșiu (min. 32 - Pașca) - Pantea, Bontea, Moț (min. 87 - Bulzan), Iancu-Dragu, Curta (min. 85 - Lengyel).

Crișul: Susan-Bacoș, L. Bembe, Avram-Marocico, Șanta (min. 52 Gârbovan), Lasc, Balint - Moca - Birta (min. 66 - Jivan), Zdremțan.

A arbitrat slab: Răzvan Cadar - la centru, asistat bine de Robert Pantiș și slab de Ovidiu Belejan.

Observator A. J. F.: Marcel Vida.

Sorin Cazan

Rezultatele și marcatorii etapei a 9-a:

UTA II - Dacia Beliu 0-1 (C.. Gligor); Aqua Vest - AS Dorobanți 1-0 (Abrudan); Romvest - Inter Zimand Cuz 3-0 (Mailat, Botaș, Ionașcu); CNM Pâncota - Crișul Chișineu Criș 2-1 (Dragu, Pantea / Lasc - penalty); Național Sebiș - AS Vinga 10-1 (Popa -3, Husar - 2, Balint, Cristi Feieș - 2, Mihuț, Șoltesz / Gânscă - penalty), Voința Mailat - Șoimii Lipova 1-1 (Răduț / Baul); Voința Macea - Regal Horia 4-0 (Petrovici - 3, Pantea), Înfrățirea Iratoșu - AS Vladimirescu 2003 2-2 (Arhilie, N. Pall / Huțanu - 2), FC Zimandu Nou - Unirea Șeitin 2-1 (Gherman, Stoian / Corbu).

Clasament

1. Macea	9	9	0	0	45-4	27	(+12)
2. Zimandu Nou	9	7	2	0	21-8	23	(+8)
3. Horia	9	7	1	1	16-4	22	(+7)
4. Pâncota	9	5	2	2	16-9	17	(+5)
5. Beliu	9	4	2	3	13-10	14	(+2)
6. Vladimirescu	9	3	4	2	19-21	13	(-2)
7. Aqua Vest	9	3	3	3	10-10	12	(-3)
8. Lipova	9	2	6	1	8-8	12	(0)
9. Mailat	9	3	2	4	12-11	11	(-1)
10. Șeitin	9	3	2	4	16-16	11	(-4)
11. Romvest	9	3	2	4	14-14	11	(-4)
12. Iratoșu	9	3	2	4	10-13	11	(-4)
13. Dorobanți	9	3	2	4	13-17	11	(-1)
14. Sebiș	9	3	1	5	24-19	10	(-2)
15. UTA II	9	2	3	4	14-19	9	(-6)
16. Ch. Criș	9	1	2	6	8-19	5	(-7)
17. Zimand Cuz	9	1	2	6	11-29	5	(-7)
18. Vinga	9	0	0	9	4-43	0	(-12)

Etapa următoare (8-10 octombrie 2005): Criș - Sebiș, Vladimirescu - Zimandu Nou, Horia - Iratoșu, Aqua Vest - Macea, Dorobanți - Lipova, Vinga - Mailat, Zimand Cuz - Pâncota, Beliu - Romvest, Șeitin - UTA II..

Baschet feminin

Victorie cu sufletul la gură

Olimpia București - BC ICIM Arad 71 - 74 (43 - 34)

„Așa cum am preconizat, am avut un meci deosebit de dificil. Asta și pentru că apărarea a lăsat de dorit în prima jumătate a disputei, iar noile venite la echipă nu s-au angrenat încă în angrenaj. Importantă rămâne victoria, una de moral, de care aveam mare nevoie" - așa a caracterizat, succint, derby-ul rundei inaugurale a C.N. de baschet feminin, dintre Olimpia și BC ICIM.

Profitând de visătoarea apărare a arădenilor, gazdele s-au aflat mai mereu la timona jocului până la pauză, unde au intrat într-un avantaj nesperat de 9 puncte, 43 - 34. Muștruluite serios la cabine de antrenorul Dan Moraru, fetele noastre pornesc o cursă nebună de urmărire și de la 45 - 34 (min. 21, cea mai mare diferență în favoarea bucureș-tencelor), se ajunge la 56 - 56 (min.28). De-aici încolo se merge „cap la cap", nici una dintre formații nereușind desprinderea decisivă. Bianca Drăguș reușește o „triplă" într-un moment important al jocului și 68 - 70 (min. 38). Finalul e unul cu sufletul la gură, Rus și Nagy pecetluind un succes muncit, 71 - 74, de care echipa arădeană avea mare nevoie.

Ildiko Nagy se înalță și înscrie un nou coș spectaculos.

Surpriza plăcută a ICIM-ului a fost Laura Drăgoescu, autoare a 21 de puncte, care mai are însă de lucru în faza defensivă, omul ei de marcaj reușind cele mai multe puncte în contul gazdelor.

Formații și marcatoare:

Olimpia: Strugariu 28 (4), Tamasiuk 17, Ciortan 11 (1), Diaconu 8, Kursievici 7(1). **BC ICIM:** Drăgulescu 21 (3), Nagy 14, Drăguș 13 (1), Părău 11 (1), Moroșan 10, Șipoș 3(1), Rus 2.

Au arbitrat foarte bine: Bedir Safer (Corabia) și Marius Ciulin (Constanța). **Delegat FRB:** Mihai Aldea (Ploiești).

Daniel Scridon
Foto: Șt. Matyaș

Programul turului C.N. de baschet feminin

Etapa I (1 octombrie)

CSU Oradea - Sportul Studențesc 40-73
Olimpia București - ICIM Arad 71-74
CSU Cluj Napoca - Național Iași
MAGIC Sibiu - BIANDRA Târgoviște 39-53
SOMEȘ Dej - RAPID 46-84
CET Govora - stă

Etapa II (8 octombrie)

Sportul Studențesc - OLIMPIA București
ICIM Arad - CSU Oradea
Național Iași - MAGIC Sibiu
BIANDRA Târgoviște - CSU Cluj Napoca
CET Govora - SOMEȘ Dej
RAPID - stă

Etapa III (15 octombrie)

CSU Cluj Napoca - Sportul Studențesc
MAGIC Sibiu - ICIM Arad
SOMEȘ Dej - Național Iași
CSU Oradea - RAPID
OLIMPIA București - CET Govora
BIANDRA Târgoviște - stă

Etapa IV (22 octombrie)

Sportul Studențesc - MAGIC Sibiu
ICIM Arad - CSU Cluj Napoca
BIANDRA Târgoviște - SOMEȘ Dej
RAPID - Olimpia București
CET Govora - CSU Oradea
Național Iași - stă

Etapa V (29 octombrie)

SOMEȘ Dej - Sportul Studențesc
CET Govora - Național Iași
RAPID - BIANDRA Târgoviște
CSU Oradea-Magic Sibiu
OLIMPIA București - CSU Cluj Napoca
ICIM Arad - stă

Etapa VI (5 noiembrie)

ICIM Arad - SOMEȘ Dej
Național Iași - RAPID
BIANDRA Târgoviște - CET Govora
CSU Cluj Napoca - CSU Oradea
MAGIC Sibiu - OLIMPIA București
Sportul Studențesc - stă

Etapa VII (12 noiembrie)

CET Govora - Sportul Studențesc
RAPID - ICIM Arad
OLIMPIA București - Național Iași
CSU Oradea - BIANDRA Târgoviște
SOMEȘ Dej - MAGIC Sibiu
CSU Cluj Napoca - stă

Etapa VIII (19 noiembrie)

Sportul Studențesc - RAPID
ICIM Arad - CET Govora
Național Iași - CSU Oradea
BIANDRA Târgoviște - OLIMPIA București
CSU Cluj Napoca - SOMEȘ Dej
MAGIC Sibiu - stă

Etapa IX (26 noiembrie)

BIANDRA Târgoviște - Sportul Studențesc
Național Iași - ICIM Arad
RAPID - MAGIC Sibiu
CET Govora - CSU Cluj Napoca
OLIMPIA București - SOMEȘ Dej
CSU Oradea - stă

Etapa X (3 decembrie)

Sportul Studențesc - Național Iași
ICIM Arad - BIANDRA Târgoviște
CSU Cluj Napoca - RAPID
MAGIC Sibiu - CET Govora
SOMEȘ Dej - CSU Oradea
OLIMPIA București - stă

Etapa XI (10 decembrie)

ICIM Arad - Sportul Studențesc
BIANDRA Târgoviște - Național Iași
CET Govora - RAPID
OLIMPIA București - CSU Oradea
MAGIC Sibiu - CSU Cluj Napoca
SOMEȘ Dej - stă

Programul turului Diviziei A de baschet masculin

Etapa a II-a - 8.10.2005

Mureșul Tg. Mureș-Gaz Metan Mediaș
West Petrom Arad-CSU Atlassib Sibiu
Elba Petrom Timișoara-Dinamo Erbașu
CSU Forex Brașov-CSU Asesoft Ploiești
CSM Iași-BCMUS Argeș Pitești
BU Poli Carbochim Cluj-CSM Oradea
Rapid Isover Buc. stă

Etapa a III-a - 15.10.2005

Gaz Metan Mediaș-**West Petrom Arad**
Mureșul Tg. Mureș-Elba Petrom Timișoara
CSU Atlassib Sibiu-CSU Forex Brașov
Dinamo Erbașu-CSM Iași
BCMUS Argeș Pitești-CSM Oradea
Rapid Isover Buc.-BU Poli-Carbochim Cluj
CSU Asesoft Ploiești stă

Etapa a IV-a - 19.10.2005

Elba Petrom Timișoara-Gaz Metan Mediaș
CSU Forex Brașov-**West Petrom Arad**
CSM Iași-Mureșul Tg. Mureș
CSM Oradea-Dinamo Erbașu
BU Poli-Carbochim Cluj-CSU Asesoft Ploiești
BCMUS Argeș Pitești-Rapid Isover Buc.
CSU Atlassib Sibiu stă

Etapa a V-a - 22.10.2005

Gaz Metan Mediaș-CSU Forex Brașov
Elba Petrom Timișoara-CSM Iași
Mureșul Tg. Mureș-CSM Oradea
CSU Atlassib Sibiu-BU Poli-Carbochim Cluj
Dinamo Erbașu-Rapid Isover Buc.
CSU Asesoft Ploiești-BCMUS Argeș Pitești
West Petrom Arad - stă

Etapa a VI-a - 29.10.2005

CSM Iași-Gaz Metan Mediaș
CSM Oradea-Elba Petrom Timișoara
Poli-Carbochim Cluj-**West Petrom Arad**
Rapid Isover Buc.-Mureșul Tg. Mureș
BCMUS Argeș Pitești-CSU Atlassib Sibiu
Dinamo Erbașu-CSU Asesoft Ploiești
CSU Forex Brașov stă

Etapa a VII-a - 5.11.2005

CSM Iași-CSM Oradea
CSU Forex Brașov-BU Poli-Carbochim Cluj
Elba Petrom Timișoara-Rapid Isover Buc.
West Petrom Arad-BC Argeș Pitești
Mureșul Tg. Mureș-CSU Asesoft Ploiești
CSU Atlassib Sibiu-Dinamo Erbașu
Gaz Metan Mediaș stă

Etapa a VIII-a - 12.11.2005

CSM Oradea-Gaz Metan Mediaș
Rapid Isover Buc.-CSM Iași
BCMUS Argeș Pitești-CSU Forex Brașov
CSU Asesoft Ploiești-Elba Petrom Timișoara
Dinamo Erbașu-**West Petrom Arad**
CSU Atlassib Sibiu-Mureșul Tg. Mureș
BU Poli-Carbochim Cluj stă

Etapa a IX-a - 19.11.2005

Gaz Metan Mediaș-BU Poli Carbochim Cluj
CSM Oradea-Rapid Isover Buc.
CSM Iași-CSU Asesoft Ploiești
CSU Forex Brașov-Dinamo Erbașu
Elba Petrom Timișoara-CSU Atlassib Sibiu
West Petrom Arad-Mureșul Tg. Mureș
BCMUS Argeș Pitești stă

Etapa a X-a - 26.11.2005

Rapid Isover Buc.-Gaz Metan Mediaș
BCMUS Argeș Pitești-BU Poli-Carbochim Cluj
CSU Asesoft Ploiești-CSM Oradea
CSU Atlassib Sibiu-CSM Iași
Mureșul Tg. Mureș-CSU Forex Brașov
West Petrom Arad-Elba Timișoara
Dinamo Erbașu stă

Etapa a XI-a - 03.12.2005

Gaz Metan Mediaș-BCMUS Argeș Pitești
Rapid Isover Buc.-CSU Asesoft Ploiești
BU Poli-Carbochim Cluj-Dinamo Erbașu
CSM Oradea-CSU Atlassib Sibiu
CSM Iași-**West Petrom Arad**
CSU Forex Brașov-Elba Petrom Timișoara
Mureșul Tg. Mureș stă

Etapa a XII-a - 10.12.2005

CSU Asesoft Ploiești-Gaz Metan Mediaș
Dinamo Erbașu-BCMUS Argeș Pitești
CSU Atlassib Sibiu-Rapid Isover Buc.
Mureșul Tg. Mureș-Poli Carbochim Cluj
West Petrom Arad-CSM Oradea
CSU Forex Brașov-CSM Iași
Elba Petrom Timișoara stă

Etapa a XIII-a - 17.12.2005

Gaz Metan Mediaș-Dinamo Erbașu
CSU Asesoft Ploiești-CSU Atlassib Sibiu
BCMUS Argeș Pitești-Mureșul Tg. Mureș
Rapid Isover Buc.-**West Petrom Arad**
BU Poli-Carbochim Cluj-Elba Timișoara
CSM Oradea-CSU Forex Brașov
CSM Iași stă

Baschet masculin

Cot la cot cu echipa campioană!

Asesoft Ploiești - West Petrom Arad 71-66 (27-13, 13-13, 19-20, 12-20)

Baschetbaliștii noștri au lăsat o impresie dintre cele mai frumoase, peste toate așteptările, la Ploiești, în fața campionilor en-titre. Au pierdut la puține puncte diferență și, lucrul cel mai important, pozitiv, au evoluat bine. „Chiar dacă debutul a fost mai modest, pe parcurs am crescut. Ne-am adjudecat atât sfertul trei cât și sfertul patru. În marea majoritate a timpului, gazdele au folosit formația de bază, numai Blidaru fiind odihnit, pe alocuri" - spune directorul tehnic al B.C West Petrom, Emerich Davidhazy. Dacă la pauză diferența era de 14 puncte, în partea a doua a partidei, arădenii s-au apropiat vertiginos, la 4 puncte. În continuare s-au ratat, însă, 4 aruncări libere, singurul capitol la care am fost deficitari. De asemenea, pe final nu a intrat nici una din încercările de „triplă", în caz contrar surpriza nefiind deloc exclusă. După un meci interesant, plăcut, desfășurat într-o sală plină, Davidhazy a ținut să remarce echipa, cu un plus pentru noua achiziție, americanul David Morris. Acesta a avut o prestație extraordinară, a dat dovadă de dăruire, alternând pătrunderile, coșurile de 3 puncte și pasele decisive. Morris a fost secondat cu succes de Toroman. Dacă Haslett și Isleam ar fi prins o zi mare, nu se știe ce se putea întâmpla...

Fără Helcioiu (transferat, în ultima clipă, la rivala Dinamo), ploieștenii s-au bazat, din nou, pe jucătorii din spațiul ex-iugoslav, în frunte cu Ocokoljic, dar un progres notabil s-a remarcat și la Rareș Apostol. O fază rar văzută pe terenurile de terenurile de baschet s-a consemnat la finele sfertului doi. Atunci, Toroman a aruncat, în ultima clipă, mingea, aceasta a atins pardoseala și a ricoșat în inel(!) Totuși, arbitrii nu au validat coșul, considerând că expirase, deja, timpul regulamentar. Fapt infirmat de observatorul întâlnirii, într-o discuție purtată în pauza confruntării, cu directorul tehnic al petroliștilor.

Realizatorii grupării arădene au fost Morris 24 puncte, Toroman 17, Haslett 13, Isleam 5, Bojtos 4 și Dehelean 3. Au arbitrat Gabriel Roceanu (București), Laszlo Bukaresti (Sovata) și Alexandru Anica (Târgoviște). Comisar F.R.B.: Ion Breza.

• Pe fișa tehnică, o aruncare liberă transformată de Morris în sfertul patru a trecut neobservată la numărătoare, astfel încât rezultatul final a fost comunicat, în mod eronat, ca fiind de 71-65.

Adrian Hărțău
Foto: M. Szego

Dinamo, în forț

Etapa I. Rezultate: Gaz Metan Mediaș - CSU Atlassib Sibiu 67-72, Dinamo Erbașu - Mureșul Tg. Mureș 115-45, CSU Asesoft Ploiești - West Petrom Arad 71-66, BCM Argeș Pitești - Elba Petrom Timișoara 71-54, Rapid Brașov 62-101, BU Poli Carbor Iași 94-61. CSM Oradea a stat

Rugby

Divizia Națională

Spectacol în toată regula

Bucovina Suceava - Contor Zenner CSU Aurel Vlaicu Arad 12-45 (7-24)

Rugbiștii arădeni nu au întâmpinat nici cea mai mică problemă în deplasarea din nordul Moldovei și și-au asigurat - practic - prezența pe podiumul primei divizii până la primăvară. După insuccesele la limită cu Remin Baia Mare și Steaua, Contor Zenner și-a etalat întreaga forță în momentul în care a dat piept cu o echipă mai modestă, însă cu bune perspective având în vedere media scăzută de vârstă a componenților ei. La desfășurarea spectaculoasă a partidei au contribuit într-o oarecare măsură și gazdele care au jucat - de asemenea - mult la mână, însă adevărații „artiști" au fost Fercu et. comp.

Băieții lui Ovidiu Șerban au deschis tabela încă din minutul 1, prin eseul lui Floroiu, însă apoi, timp de zece minute, sucevenii au preluat frâiele meciului. Dominarea lor s-a concretizat cu eseu, fapt ce i-a trezit la realitate pe arădeni. Până la pauză, pe fondul unei evoluții aproape perfecte, „studenții" aveau să-și asigure un avantaj liniștitor și totodată și punctul bonus acordat pentru cel puțin patru eseuri izbutite.

Scenariul s-a păstrat și după odihnă, oaspeții având pe lângă cele trei încercări reușite și alte 4-5 oportunități să culce balonul în terenul de țintă advers. Chiar și așa, rezultatul final, 12-45, a fost unul sever pentru moldoveni, care, însă, au cu totul un alt obiectiv decât Contor Zenner. Arădenii pot privi liniștiți ultima partidă oficială din acest an, Rulmentul Bârlad fiind de asemenea o echipă de pluton, care - în mod normal - nu poate emite pretenții, peste trei săptămâni, în orașul de pe Mureș.

La Suceava, Ovidiu Șerban a folosit următorul „cincisprezece": Buzea, Maxim, Ene - Ursache (1 eseu), Nichescu - Vlădeanu, C. Stoica, Bradu - Achim, Preda (3 transformări) - Gârbău (1 eseu), Dinu (1 eseu), Floroiu (1 eseu), Stoichiță (1 eseu) - Fercu (1 eseu). Laurențiu Buzea a fost singurul jucător înlocuit - în minutul 20 - pentru o accidentare la umăr cu Chiroiu. Ceilailați rugbiști care au bifat câteva minute în Moldova au fost: Paraschiv (1 eseu), Năcuța, Varodi, D. Stoica, Dimofte (2 transformări) și Viașu. Confruntarea a fost arbitrată la centru de Gabriel Șeitan (București), ajutat de Ionel Tinu și Claudiu Clapon.

Călin Mnerie

Foto: M. Szegő

Rezultatele etapei a 8-a

Steaua București – Universitatea Cluj 45-14, Poli Iași – Remin Baia Mare 22-32, **Bucovina Suceava – Contor Zenner CSU Aurel Vlaicu Arad** 12-45, Rulmentul Bârlad – Știința Petroșani 69-19, Farul Constanța – Dinamo București 3-30.

Clasament

1. Steaua	8	7	0	1	403-87	35 (7 pb)
2. Baia Mare	8	7	0	1	209-77	34 (6 pb)
3. Contor Zenner	*8*	*6*	*0*	*2*	*249-90*	*31 (7 pb)*
4. Dinamo	8	6	0	2	397-105	30 (6 pb)
5. „U" Cluj	8	4	1	3	156-197	20 (2 pb)
6. Bârlad	8	3	1	4	130-241	15 (1 pb)
7. Suceava	8	3	0	5	118-259	12 (0 pb)
8. Iași	7	1	0	6	126-205	6 (2 pb)
9. Farul	7	1	0	6	77-208	6p (2 pb)
10. Petroșani	8	0	0	8	85-480	-1p *(0 pb)

* echipă penalizată cu un punct

Etapa următoare (22 octombrie 2005)

Baia Mare – Steaua, U Cluj – Bucovina Suceava, **Contor Zenner Arad – Rulmentul Bârlad**, Petroșani – Farul, Dinamo – Poli Iași.

Tenis de masă

Frații Dodean și-au arătat talentul la Campionatul Balcanic

Dana Dodean (C.S.M. Arad) a cucerit patru medalii de argint la Campionatele Balcanice de la Subotica, rezervate categoriei tineret. Trei dintre locurile 2 s-au „datorat" sportivelor din Serbia. La simplu, în finală, Dana s-a înclinat greu la Erdelyi Ana Maria, la dubu fete, împreună cu colega ei, Eliza Samara, a pierdut la un cuplu din aceeași țară, iar pe echipe, sub culorile României, s-a pierdut tot împotriva Serbiei. A patra medalie de argint (dublu mixt) a fost obținută împreună cu fratele ei, Adrian Dodean, după ce, în ultimul act, Dragoș Olteanu și Cristina Kont (România) s-au dovedit superiori. Trecând la Adi Dodean, să spunem că acesta joacă în prezent pentru Pro Auto București, dar în vară este așteptată revenirea lui la gruparea arădeană, unde s-a lansat. Proaspăt student la Facultatea de Educație Fizică și Sport a Universității „Aurel Vlaicu", jucătorul de tenis de masă și-a trecut în palmares, la această Balcaniadă, încă o poziție întâi la dublu băieți, un loc 2 la individual și un bronz pe echipe.

Adrian Hărțău

Handbal masculin

Atac la arbitri

HC Jimbolia - HC Arad 29-26 (14-12)

A patra etapă a Diviziei A de handbal masculin a fost nefericită pentru echipa arădeană, antrenată de Adrian Dreghici. Jucătorii noștri s-au văzut depășiți la Jimbolia, însă prin vocea președintelui clubului, Mihai Petrică, se apreciază că gazdele nu au fost cu nimic superioare. În vizor sunt arbitrii Carabeț și Ciati, din Reșița. Aceiași care au oficiat Aradul în runda precedentă, rundă în care s-a repurtat victoria, pe propriul teren, împotriva Potaisei Turda. Iată ce declară Petrică: **„Pur și simplu, și-au bătut joc de noi. În alte condiții, normale, ar fi trebuit să ne impunem. Ne-au fost loviți, adeseori, jucătorii sub privirile celor doi cavaleri ai fluierului. Aceștia au demonstrat multă larghețe la infracțiunile localnicilor".** Exceptând acuzele la adresa arbitrajului, Petrică a mărturisit că din echipa sa au lipsit doi componenți: Revilak și Dărăbuț. Nici unul nu a făcut deplasarea la Jimbolia, pe fondul unor probleme personale. Actualmente, H.C. Arad are la activ două victorii și o înfrângere (în etapa secundă, gruparea a stat).

Adrian Hărțău

Fotbal - Divizia A

Rezultatele etapei a 8-a

Jiul Petroșani - Poli Timișoara 1-1; CFR Cluj - Pandurii Târgu Jiu 1-2; Sportul Studențesc - Oțelul Galați 4-0; Farul Constanța - FC Argeș 2-0; FC Vaslui - FC Național 0-0; Gloria Bistrița - Dinamo 1-2; Rapid - Poli Iași și Steaua - FCM Bacău s-au amânat.

Etapa viitoare (15 octombrie 2005): Farul - Steaua, FCM Bacău - Rapid, Poli Iași - Gloria, Dinamo - CFR Cluj, Pandurii - Sportul, Oțelul - Jiul, Poli Timișoara - FC Vaslui, FC Național - FC Argeș.

Clasament

1. Dinamo	8	6	1	1	24-7	19	(+7)
2. Steaua	7	5	2	0	14-3	17	(+8)
3. Farul	8	5	2	1	12-8	17	(+5)
4. CFR Cluj	8	4	3	1	14-5	15	(+3)
5. FC Național	8	4	2	2	6-9	14	(+2)
6. Sportul	8	3	4	1	15-7	13	(+1)
7. FC Argeș	8	3	3	2	9-8	12	(0)
8. Poli	8	2	4	2	8-4	10	(-2)
9. Rapid	7	2	3	2	10-10	9	(0)
10. Iași	7	3	0	4	5-8	9	(-3)
11. Bacău	7	2	2	3	3-9	8	(-4)
12. Jiul	8	1	3	4	5-10	6	(-6)
13. Pandurii	8	2	0	6	6-14	6	(-6)
14. Oțelul	8	1	3	4	5-16	6	(-6)
15. Bistrița	8	1	2	5	5-13	5	(-7)
16. FC Vaslui	8	0	2	6	3-13	2	(-10)

Memorialul Gogu Fischer

Baza din Subcetate, aparținând D.J.S. Arad, este, începând de marți, gazda Memo-...lui „Gogu Fischer" la tenis de câmp. Tur-...vat jucătorilor amatori este organizat la inițiativa președintelui Tribunalului Arad, Horia Oprean. Înscrieri se pot efectua până luni inclusiv - când are loc și tragerea la sorți- la directorul de concurs, Anela Freer.

A.H.

HVB Bank oferă credite în lei la dobânzi de euro

HVB Bank oferă acum credite în lei la dobânzi similare cu cele pentru creditele în valută. „Aceste condiții noi sunt foarte avantajoase pentru clienți atât din punct de vedere al criteriilor de eligibilitate, cât și din perspectiva sumelor ce pot fi împrumutate. Creditele vor fi mai ieftine, păstrându-și în același timp flexibilitatea în ceea ce privește varietatea surselor de venituri pe care banca le ia în considerare", spune Manuela Plăpcianu, Directorul Diviziei de Retail Banking.

Tip Credit	Dobanda EUR	Dobanda RON (incepand cu 23.09.2005)
Credit Imobiliar	9.57%.	9.57%
Creditul Personal Plus	9.5%	9.57%
Creditul Personal	9.95%	10.95%
Creditul Auto	8.5%.	9.57%
Creditul pentru Studii	8.45%	9.57%

Creditele în lei sunt puse la dispoziția clienților în toate sucursalele HVB, iar pentru cei foarte ocupați, consultanții HVB se pot deplasa oriunde și oricând pentru a identifica împreună cu clientul, în cel mai scurt timp posibil, soluția optimă de finanțare.

Conform normei 11 a BNR, începând cu data de 26 septembrie, persoanele eligibile pentru credite în valută sunt cele care realizează venituri în moneda în care solicită creditul.

HVB Bank România este membră a HVB Group, una dintre cele mai importante instituții financiare din Europa. În cadrul HVB Group, Bank Austria Creditanstalt este responsabilă pentru întreaga activitate din Europa Centrală și de Est, coordonând cea mai mare rețea din regiune, cu peste 1.000 de sucursale în 11 țări. La începutul lunii septembrie, Bank Austria Creditanstalt (BA-CA) și Banca Țiriac au finalizat tranzacția ce va duce la fuziunea dintre HVB Bank România și Banca Țiriac. Noua bancă va deține cea de-a patra poziție pe piața bancară românească, cu active totale de aproximativ 2,5 miliarde EUR, o cotă de piață de aproape 8%, cu 76 de unități și peste 740.000 de clienți.

(3712363)

Camelia STAN

05

Multinational company, LEONI has invested in Romania, having until now 2 big factories: in Arad and Bistrita.
We started the production in Arad 6 years ago being the first big investor in the area.
At the moment we have over 2400 employees and we assemble wiring systems for Land Rover, Bentley, Aston Martin, DAF, CLAAS, MAN, FENDT.

We have vacancy for:

SECRETARY

Responsibilities:

- Ensures communication at all levels of organisation.
- Compiles reports, ensures all relevant documents are maintained, filed and archived
- Organize the General Manager's agenda
- Responsible for accommodation of the visitors
- Organize meetings

Candidates should have:

- Excellent English knowledge (German knowledge is an advantage)
- Computer literate
- Initiative and strong motivation
- Excellent organizational and people management skills
- Ability to work in a team
- Good communication skills

LEONI
Wire • Cable • Wiring Systems

If you wish to join us:
If you are interested for this position please send your CV and a cover letter in English to fax no 0257/216904 or to e-mail recruitment.arad@LeoniWiring.co.uk until the 6th of October 2005.

(com./09. 2005)

Domenia Credit
Creditul Ipotecar Romano-American

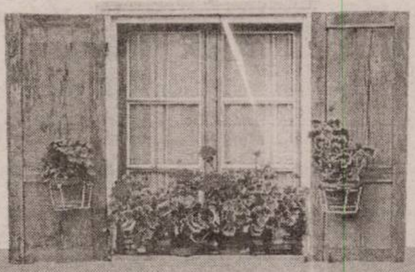

Specialistul creditelor ipotecare acum și în Arad

Noi îți dăm acces la soluții de creditare pentru:
- ACHIZIȚIE locuință
- ACHIZIȚIE teren pentru construire de locuință
- RENOVARE/ FINISAJ locuință
- CONSTRUIRE locuință

Avantaje:
- Aprobări rapide
- Flexibilitate mare în calculul veniturilor
- Se acceptă lucrări în regie proprie pt. renovare și construcție
- Nu este necesară identificarea locuinței înainte de solicitarea creditului de achiziție

Contact Arad: în fiecare zi de luni
B-dul Decebal nr. 9, Hotel Arad, Sala de protocol; tel.: 0723 986.930;
Contact Timișoara: Str. Take Ionescu nr. 22; tel.: 0256 43.11.74;
e-mail: timisoara@domenia.ro; www.domenia.ro pentru precalificare on-line

(3712219)

În atenția producătorilor agricoli

S.C. **FER AGRO** SRL

VINDE:

Sămânță de grâu din producția anului 2005
Soiurile: Serina C1 Pobeda C1 FRINI C2
Sămânța se livrează cu certificate de calitate
din depozitele situate în Arad, str. Poetului nr. 105-107
de luni până vineri, între orele 8,00-18,00
și sâmbăta între orele 8,00-12,00.
Plata se face: cu cupoane, cu documente de plată vizate de bancă sau în numerar.
INFORMAȚII: TELEFON 243.648, 241.173, 241.667.

(COM./09.2005)

BARDI AUTO Firmă internațională de distribuție piese auto

ANGAJEAZĂ MAGAZIONER

PERSOANELE INTERESATE sunt rugate să trimită un CV până la data de **10 octombrie 2005** la e-mail **bardiauto@bardiauto.ro** sau la faxul **0257-30.60.23.**

Doar persoanele selectate vor fi contactate pentru interviu.

(6789445)

Tocmai ai absolvit și cauți încă de lucru
Ai o personalitate amabilă, sociabilă și poți să ai grijă de copii
Ai între 17 și 27 de ani
Îți dorești să locuiești și să muncești în Marea Britanie
Te-ai gândit vreodată să lucrezi într-un program au pair

O agenție britanică îți prezintă această oportunitate în data de 4, 5 octombrie între orele **9-18.**
Hotel Olimp, sala de conferințe
Str. Vrancei 36/B (Micălaca)

Este complet gratuit, agenția nu percepe onorariu!

Pentru înscriere aveți nevoie de fotocopii ale certificatului de naștere, ale diplomelor de studiu, a carnetului de conducere (dacă dețineți), fotografii.
www.1stchoiceaupairs.co.uk

(6789455)

Firmă de comercializare pesticide, fertilizanți, bioregulatori, asistență pentru agricultură angajează pentru Zona de Vest a României (jud. SM, MM, SJ, BH) :

MANAGER REGIONAL DE VÂNZĂRI

Cerințe: experiență în vânzări min. 3 ani
absolvent al Fac. de Agronomie/Horticultură
abilități de comunicare și negociere
capacitate de analiză și sinteză
gândire logică și capacitate de organizare

Oferim : pachet salarial atractiv
posibilitatea de a face parte dintr-o echipă tânără și dinamică

Pentru interviuri trimiteți CV si scrisoare de intentie la:
Fax : 021 411 34 09 sau 021 411 36 56.
Numai candidații selectați vor fi contactați.

(com./09.2005)

CRIS-TIM

Leader pe piața preparatelor din carne, angajează:
MERCHANDISER pentru Arad

Se cer: abilități de comunicare; disponibilitatea de a lucra într-un mediu solicitant; caracter dinamic și organizat; răspuns favorabil la lucrul în echipă; cunoștințele în domeniul mărfurilor alimentare constituie un avantaj; studii medii / superioare;
Responsabilități: colectarea și raportarea informațiilor despre termen de valabilitate, vânzări, preț, calitate; actualizarea permanentă a cunoștințelor cu privire la produsele companiei; responsabil cu aranjarea produselor în locuri vizibile; răspunde de folosirea la maxim a spațiilor alocate pentru mărfurile firmei;
Oferim: program de lucru flexibil; lucrul într-o echipă tânără și dinamică; pachet salarial motivant; oportunități de avansare.

Dacă ești interesat de oferta noastră, trimite un Curriculum Vitae însoțit de o fotografie recentă la adresa: CRISTIM 2PodCom Dep. Resurse Umane, Bd. Bucureștii Noi, nr. 140, sector 1, București, email: hrcristim@cristim.ro, fax: 312.79.73

(com./09. 2005)

ATENȚIE ȘOFERI GPL

1 l benzină = 33.000 lei
1 l gaz (GPL) = 17.100 lei

- la un calcul simplu ajungi la concluzia că trebuie să montezi pe mașina ta o instalație de gaz tip G.P.L.

benzină: 15.000 km/an x 10% (consum) = 1.500 litri x 36.500 lei = 54.750.000 lei

gaz GPL: 15.000 km/an x 11% (consum) = 1.650 litri x 17.600 lei = 29.040.000 lei

Ai economisit 25.710.000 lei/an
INCREDIBIL!!!

INFORMAȚII:
RO SERVICE INT. 265880; 0744.873.210.

(c.p. 1361/2005)

PROGES
pentru amenajări interioare

Str. Dorobanți nr. 55
tel: 282.021

În Arad - Str. Petru Rareș nr. 113
se va deschide în curând al doilea magazin PROGES

www.proges.ro

(COM./09.2005)

Group Crișan
MATERIALE ȘI ACCESORII PENTRU TEHNICA SUDĂRII

ATENȚIE SUDORI!

GROUP CRIȘAN S.R.L. sponsorizează începand cu 2003 concursul profesional "TINERETUL SUDEAZĂ".
CU MATERIALELE NOASTRE S-AU CÂȘTIGAT URMĂTOARELE PREMII LA NIVEL NAȚIONAL:

Locul 1:
Florin Lupu ASTRA TRG, Florentin Muntean ASTRA TRG
Locul 2:
Gabi Chițescu ASTRA TRG, Florinel Oiaga AMARAD de doua ori, Valerica Cimpoi AMARAD
Locul 3:
Valerica Cimpoi AMARAD, Florin Beleni AMARAD

Suntem unici importatori ai materialelor de sudare produse în Slovenia conform standardelor ISO 9001/2000. Acestea sunt certificate TUV, DB, GL, BV, ABS, RINA, LR, LS, DNV, PRS, UDT, SZU, CR si SZ. Calitatea este garantată de certificate 3.1 B conforme EN 10204.
Deținem în stoc peste 50 de tipuri de materiale de sudare și peste 300 alte produse pentru tehnica sudării.

ELECTROZI RUTILICI ȘI BAZICI 7,50 LEI/KG
SARMA SUDARE SG2 Ø 1,2 mm 5,03 LEI/KG T.V.A. INCLUS

La cantități de peste 100 kg, se asigura transportul gratuit la beneficiar, pe raza municipiului ARAD.

GROUP CRIȘAN S.R.L., ARAD STR. EPISCOPIEI NR. 39. TEL/FAX 0257 280 190, 280 714.

(3712347)

SC **EUROCOUNT&AUDIT** SRL

A N G A J E A Z Ă

ECONOMIST

- studii de specialitate
- cunoștințe privind conducerea evidenței financiar-contabile până la nivel de bilanț inclusiv
- cunoștințe operare PC
- vechime minim 1 an
- seriozitate, spirit de echipă, responsabilitate

CV-urile + scrisoarea de intenție se depun prin fax la **0257-206.335.**
Vor fi solicitați pentru interviu doar candidații selecționați.

(COM./09.2005)

Ministerul Finanțelor Publice
Agenția Națională de Administrare Fiscală
D. G. F. P. Arad/A. F. P. Arad
Bd. Revoluției nr. 77, localitatea Arad
Dosar de executare 10907/2004

Publicație de vânzare
Anul 2005, luna 09 ziua 19
Licitația a III-a

*În temeiul art. 157 din O. G. 92/2003 privind Codul de procedură fiscală, republicată, se face cunoscut prin prezenta că în ziua de 18, luna octombrie, anul **2005**, ora **11**, în localitatea **Arad**, Bd. Revoluției nr. 77, se vor vinde prin licitație publică următoarele bunuri mobile, proprietate a debitorului SLUJITORU VASILE, **cu domiciliul în localitatea Arad, Aleea Muncii nr. 5, bl. B, sc. B**, cod de înregistrare fiscală 1700101283444:*

1. parfum ANTONIO BANDERAS 2 buc. situate la sediul AFP Arad, preț de pornire a licitației 16,5 RON/buc.

2. parfum FEMME FATALE 3 buc. situate la sediul AFP Arad, preț de pornire a licitației 12,5 RON/buc.

3. apă de toaletă KVADRONIC 3 buc., situate la sediul AFP Arad, preț de pornire a licitației 10,5 RON/buc.

4. set parfum after shave ADIDAS 3 buc., situate la sediul AFP Arad, preț de pornire a licitației 12,5 RON/buc.

5. set LADDY SPEED STICK - dusch-bad PALMOLIVE 5 buc., situate la sediul AFP Arad, preț de pornrie a licitației 12,5 RON/buc.

6. set GILLETTE MACH 3, 1 buc., situat la sediul AFP Arad, preț de pornire a licitației 21 RON/buc.

7. parfum VANDERBILT 1 buc., situat la sediul AFP Arad, preț de pornire a licitației 24 RON/buc.

8. set parfum-after shave HARLEY DAVIDSON, 1 buc., situat la sediul AFP Arad, preț de pornire a licitației 25 RON/buc.

9. deodorant original DOVE 24 buc. situate la sediul AFP Arad, preț de pornire a licitației 4,5 RON/buc.

10. deodorant original ciuperca DOVE 11 buc. situate la sediul AFP Arad, preț de pornire a licitației 5,5 RON/buc.

11. set dusch-bad săpun lichid PALMOLIVE 11 buc. situate la seidul AFP Arad, preț de pornire a licitației 7,5 RON/buc.

Prețurile conțin TVA.

Toți cei care pretind un drept asupra bunurilor mai sus-menționate vor înștiința despre aceasta organul de executare înainte de data stabilită pentru vânzare.

Cei interesați în cumpărarea bunurilor sunt invitați să prezinte, până în ziua precedentă termenului de vânzare, ofertele de cumpărare, dovada depunerii taxei de participare reprezentând 10% din prețul de pornire a licitației precum și dovada emsiă de creditorii bugetari că nu au obligații bugetare restante.

Taxa de participare se va vira în contul 50053519704 deschis la Trezoreria Municipiului Arad.

Informații suplimentare se pot obține zilnic între orele 8,00-9,30, la sediul Administrației Finanțelor Publice a județului Arad.

Șef administrație
Mihaela Găleanu (c. 1235/2005)

Allianz Tiriac Asigurări S.A.

Societatea de asigurări **Allianz-Tiriac Asigurari S.A.**, parte a Grupului Allianz - un leader pe piața mondială a asigurărilor și serviciilor financiare - selecționează pentru Arad

UNIT MANAGER
pentru sucursala Arad

Cerințe:
- Experiență în vânzari
- Foarte bune abilități de comunicare
- Experiență managerială reprezintă un avantaj
- Spirit de inițiativă
- Spirit de echipă
- Dinamism

Oferim:
- Posibilitatea dezvoltării unei cariere într-o companie multinațională
- Mediu de lucru profesional
- Participarea la traininguri permanente de pregătire profesională
- Pachet atractiv și motivant
- Sprijin financiar în perioada formării profesionale

Așteptăm C.V.-urile Dvs. însoțite de o scrisoare de intenție până la data de 08.10.2005
Ana Ionescu la fax: 255278, 254683 sau la secretariatul sucursalei Arad, str. I. C. Brătianu nr. 5/A

com./09.2005

În conformitate cu prevederile Legii nr. 52/2003, transmit următorul

Anunț

Începând cu data de luni, 03.10.2005, la intrarea în Primăria Municipiului Arad, sunt afișate următoarele documente privind:

1. Planul Urbanistic de Detaliu pentru lucrarea „Locuință unifamilială P+1E", str. Paltinului 13, proiect nr. 5/2005, elaborat S. C. Geometrica SRL Arad, beneficiar Mr. FAB SRL Arad - inițiativa primarului

2. Planul Urbanistic de Detaliu pentru lucrarea „Zonă locuințe P+1E", Calea 6 Vânători, str. Sălcuței, proiect nr. 68/2005, elaborat de S. C. Stacons SRL Arad, beneficiar S. C. UTA S. A. Arad - inițiativa primarului.

Până la data de 14.10.2005, la registratura Primăriei Municipiului Arad, cei interesați pot depune în scris recomandări, sugestii și opinii.

Informații suplimentare se pot fi solicitate începând cu data de 03.10.2005, între orele 8,00-20,00, la Serviciul Relații Publice, camera 5.

Cei interesați pot solicita în scris și pot primi copii contra cost după aceste documente care pot fi studiate și pe site-ul Primăriei Arad, la adresa **www.primariaarad.ro.**

Primar
ing. Gheorghe Falcă (c. 1307/2005)

CONNEX®

TOT GSM
By Petrocom D&V

Ssst!
Păstrează-ți cuvintele pentru că te așteaptă:

4 luni abonament gratuit
50 de minute gratuite în rețea*
20 de minute naționale gratuite, lunar, pe viață
1000 x 1000 de premii de minute

Colorează-ți Toamna
cu telefoanele de la TOT GSM

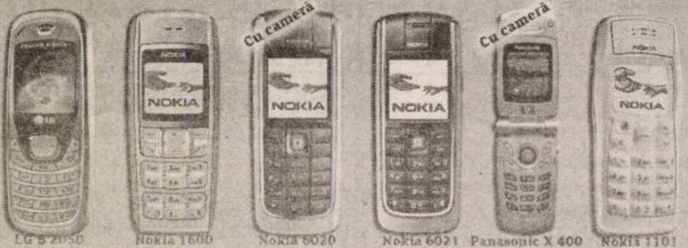

(COM./09.2005)

Arad: Bd. Unirii nr. 1-3, tel. 0726.116.069

RATE

Oferta completă de servicii și telefoane în Magazinele sau la dealerii Connex.

Produse germane.
Eficiente, fiabile, accesibile.

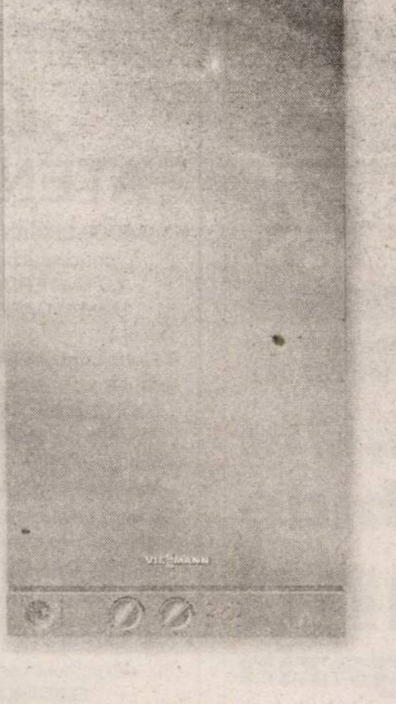

VITOPEND 100
Cazan mural pe combustibil gazos pentru încălzire și prepararea instantanee a apei calde menajere, cu tiraj forțat sau atmosferic
Putere nominală de la 10,5 până la 24 kW

(com/ 09.2005)

VIESSMANN
more than heat

Program ADEVĂRUL Cotidian independent Arad

MICA PUBLICITATE tel. 210.775 luni-vineri 8⁰⁰- 19⁰⁰ sâmbătă închis duminică 9⁰⁰- 12⁰⁰

ANUNȚURILE DE DECES SE PUBLICĂ GRATUIT.

MARE PUBLICITATE tel/fax 280.904 luni-vineri 8⁰⁰- 19⁰⁰ sâmbătă închis duminică 9⁰⁰- 12⁰⁰

ANIVERSĂRI

Cu ocazia zilei de naștere, 31 trandafiri albi pentru **ESTERA RUT HARAP**, din ANDREI ȘAGUNA, din partea lui COSMIN RAITAR. (35552)

Cu ocazia împlinirii celor 8 anișori

BRANCOV ANDREA-DIANA,
îți dorim **„LA MULȚI ANI!"**, multă sănătate, bucurie și împlinirea tuturor dorințelor, din partea fratelui BANE, părinților și bunicilor din Arad. (35635)

VÂNZĂRI APARTAMENTE O CAMERĂ

Vând garsonieră, confort II, et. II, Confecții, cameră, bucătărie mare, baie, hol, contorizată apă caldă, rece, decomandată, parchetată, 14.200 Euro. Telefon 0746.149.546. (35654)

Vând apartament 1 cameră, ultracentral, 60 mp, Banu Mărăcine, vis-a-vis Benzinăria OMW, amenajat, 32.000 Euro. Telefon 0722.344.621. (33256)

Vând apartament 1 cameră, bucătărie, WC, central, et. 2, preț 25.000 Eu. Telefon 282382, 0723.990.470. (30572)

Vând garsonieră, confort I, 18.000 Euro. Telefon 0727.982.469. (33031)

Vând apartament 1 cameră, et. 1, Piața Soarelui. Telefon 0745.127.155. (33141)

Vând apartament 1 cameră, 70 mp, Bd. Revoluției, baie, bucătărie, boxă aranjată (12 mp), 30.000 Eu, negociabil. Telefon 272226, 0745.135.555. (33181)

Vând apartament una cameră, îmbunătățiri, zona Gării, 25.000 Eu, negociabil. Telefon 0766.722.173. (33183)

Vând garsonieră cf. 3, str. Patria, bl. 22, et. 4, stare foarte bună, contorizată, geam termopan, ocupabilă imediat. Telefon 0746.114.610. (35521)

Vând garsonieră amenajată modern, zona Fortuna, contorizată, ocupabilă imediat, preț 12.800 EU uşor negociabil. Telefon 0745.614.766. (35571)

Vând garsonieră, confort I, Vlaicu, bl. P1, et. I, ap. 22, mobilată, amenajată, contorizată, 19.800 Euro. Telefon 0743.798.287. (35640)

Vând garsonieră, confort I, zona 300, 16.000 Euro. Telefon 0745.469.798 (35640)

VÂNZĂRI APARTAMENTE DOUĂ CAMERE

Vând apartament 2 camere confort 2, etaj 3, contorizat apă, căldură, multiple îmbunătățiri, bloc X19, preț 28.000 EU. Telefon 0745.407.384. (32964)

Vând apartament 2 camere bucătărie, baie + dependințe (72 mp) + teren aferent de 72 mp, zona Malul Mureșului, Calea Romanilor. Telefon 0746.864.060. (32992)

Vând apartament 2 camere, în Grădiște, etaj 3, gresie, faianță, termotecă, balcon, preț 34.000 Euro, negociabil. Telefon 0742.216.320; 0721.825.111. (33104)

Vând apartament 2-3 camere, Alfa, Vlaicu, Micălaca, 30.000-35.000 Euro. Telefon 0727.982.469. (33031)

Vând urgent apartament 2 camere, confort I, parter, Micălaca - Orizont, amenajat de lux, termopan, modificări interioare, jaluzele verticale, zidărie sticlă, totul nou, preț 32.800 Euro, negociabil. Telefon 0722.272.959. (33051)

Vând apartament 2 camere, etaj 2, Miorița, termopan. Telefon 261282. (33077)

Vând urgent apartament 2 camere, confort 2, Fortuna, complet contorizat, climă. Telefon 0257/242982; 0740.022.271. (Ag. UTA, 1334)

Vând apartament parter, 155 mp, Piața Mihai Viteazu, 90.000 Euro, negociabil. Telefon 214418; 0740.146.288. (33105)

Vând apartament 2 camere, superamenajat, S 80 mp, 2 boxe, str. Simion Balint, ideal privatizare, preț 42.000 Euro, negociabil. Telefon 259090; 0722.349.092; 0357/401136. (33241)

Vând apartament 2 camere, confort I, Orizont, etaj 1, Micălaca, preț 28.500 Euro. Telefon 259090; 0722.349.092; 0357/401136. (33241)

Vând apartament 2 camere, decomandat, etaj 2, Podgoria. Informații telefon 0722.313.228. (33237)

Vând urgent apartament 2 camere, în Micălaca, vis-a-vis de Coraura, etaj 2, preț acceptabil. Informații telefon 0720.467.186. (33402)

Vând apartament 2 camere, bun pentru privatizare, Chișineu Criș. Telefon 350502. (33414)

Vând apartament 2 camere central, Vasile Milea, 70 mp, pretabil birouri, vad comercial, 48.000 EU. Telefon 272226, 0745.135.555. (33181)

Vând apartament 2 camere, et. 2, decomandat. Informații telefon 240514. (35543)

Vând apartament 2 camere în Vlaicu. Telefon 0357-418188, după ora 16. (33261)

Vând apartament central, 2 camere, renovat stil occidental, 47.000 Eu, negociabil. Telefon 0722.275.276, 0788.275.276. (31516)

Vând 2 camere, zona Poetului, mobilat, etaj 2, 32.000 Euro. Telefon 253364; 0722.257.409. (32384)

Vând apartament 2 camere, decomandat, confort I, A. Vlaicu, Aleea Hercule, etaj 1/4, bloc cărămidă, balcon, boxă, garaj autorizat, contorizare apă caldă, rece și încălzire, interfon, 34.500 Euro, negociabil. Telefon 0257/255880; 0745.370.915, după ora 18. (33386)

Vând apartament 2 camere, Praporgescu 22, 2 băi, încălzire proprie, contorizat, front stradal, ușă blindată, bun privatizare. Telefon 0257/257017; 0723.572.493. (33445)

Vând apartament la casă, ultracentral, ideal birou, 2 camere, Legea 112, 40.000 Euro. Telefon 0740.254.702. (33459)

Vând apartament două camere, preț 20.500 Euro, negociabil. Telefon 0722.645.898; 0741.158.798. (35597)

Vând apartament 2 camere, 77 mp, Aradul Nou. Telefon 0726.289.694. (35645)

Vând apartament 2 camere, Romanilor, et.2/4, 27.800 Euro. Telefon 0723.199.579. (35640)

Vând apartament 2 camere, Micălaca, zona 100, et. II, 29.800 Euro. Telefon 0744.849.390. (35640)

VÂNZĂRI APARTAMENTE TREI CAMERE

Vând apartament 3 camere, 2 băi, termopan peste tot, termotecă, et. IV, 39.000 Euro, negociabil. Telefon 277953; 0723.150.265. (33089)

Vând apartament 3 camere Alfa, amenajat, termotecă. Telefon 0741.409.511, 0357-407568. (32977)

Vând apartament 3 camere, decomandat, confort 1, boxă, Vlaicu, bloc X10, etaj 2/4, contorizat + repartitoare, complet renovat și modernizat, ocupabil imediat, preț la vedere. Telefon 0257/289626; 0745.527.891. (33188)

Vând urgent apartament 3 camere etaj 3/4 cartierul Vlaicu-Fluturilor, bloc 12, parchet, pivniță, faianță, gresie, total contorizat + interfon, fără balcon, 25.500 EU negociabil. Telefon 289030, 0724.983.915. (33356)

Vând apartament 3 camere, etaj 3/4, Calea Romanilor, prețul pieței. Telefon 211713; 0743.142.285. (33401)

Vând apartament în Vlaicu, 3 camere, decomandate, confort I, 2 balcoane. Telefon 242582. (Ag. UTA, 1359)

Vând apartament 3 camere, parter, confort II, S 61 mp, în Vlaicu, ideal privatizare, preț 30.000 Euro, negociabil. Telefon 259090; 0722.349.092; 0357/401136. (33241)

Vând apartament 3 camere, Banc Post, et. 3; apartament ultracentral 300 mp. Telefon 0720.223.279. (33491)

Important

La solicitarea celor interesați publicăm și fotografiile (alb-negru) aferente anunțurilor de vânzări case, mașini sau apartamente.

VÂNZĂRI APARTAMENTE PATRU CAMERE

Vând apartament zona Profi Vlaicu, Z 19, etaj I, suprafața 120 mp, modificat și aranjat ultra, preț 67.000 EU. Telefon 243671, 0744.284.907. (32965)

Vând apartament 4 camere, decomandat, Lacului, 38.000 Euro. Telefon 0727.982.469. (33031)

Vând apartament 4 camere, I-uri, decomandat, 48.000 negociabil. Telefon 0727.982.469. (33031)

Vând apartament 4 camere decomandate, 116 mp, etaj I, zona 700, 2 balcoane închise cu 2 holuri (lambriuri), 2 băi, contorizat, împreună cu garaj. Telefon 0724.521.600; 0724.287.411. (31139)

VÂNZĂRI CASE

Vând casă Zădăreni 1.600 mp, 4 camere, bucătărie, 2 băi, preț 125.000 Eu. Telefon 0745.600.595. (31896)

Vând casă solidă P+1, grădină, dependințe, zonă bună. Telefon 0722.252.871. (32035)

Vând casă la țară, 60 km de Arad. Telefon 0747.051.603. (32223, 32224)

Vând urgent casă Aradul Nou, toate utilitățile st 1440 mp, preț negociabil. Informații telefon 256128, 0745.239.523. (32354)

Vând casă cu grădină în localitatea Arăneag. Informații telefon 0745.635.084. (32365)

Vând urgent casă în Arad, str. Dobrogea, 3 camere, bucătărie, baie, grădină, dependințe, garaj, încălzire cu gaz, preț 37.000 EU negociabil sau schimb cu apartament plus diferență. Telefon 0744.298.289, 289447. (32973)

Vând (schimb cu apartament în Arad plus diferență), casă trei camere, bucătărie, baie, antreu, cămară de alimente, parter înalt, plus încă o casă cu trei camere în curte, teren 1250 mp pe DN 7, 45 km de Arad. Telefon 214418, 0740.146.288. (32993)

Vând vilă în roșu, Subcetate, teren 500 mp, preț 115.000 Euro. Telefon 0744.534.384; 0744.795.538. (33040)

Vând casă mică cu teren 635 mp, FS 15 m, în Grădiște, str. Rozelor nr. 43, preț 38.000 Euro. Telefon 259996; 0745.656.635. (33035)

Vând urgent casă semimobilată, compusă din demisol 5 camere, parter 4 camere (2 apartamente), 2 băi, 2 holuri, 1 bucătărie, cămară, mansardă 3 camere, baie, singur în curte, garaj, ST 400 mp. Telefon 0747.976.586. (33107)

Vând casă, central, Vărșand, 4 camere, bucătărie, baie, cămară, anexe, încălzire centrală. Telefon 0746.693.796. (Criș, 490)

Vând casă amenajată occidental, Bujac, zonă neinundabilă, preț la vedere. Telefon 0745.104.215. (33264)

Vând casă modernă, construcție 2005, Aradul Nou, preț la vedere. Telefon 0745.947.771. (33264)

Vând casă deosebită, central, preț la vedere.Telefon 256279; 0727.767.510; 0743.108.068. (33312)

Vând (schimb) casă mare comuna Tauț, 3000 mp grădină 130 pomi. Telefon 214415, 0745.003.019. (33344)

Vând casă trei camere, bucătărie, cameră de baie, strada Petru Rareș, nr. 105. Telefon 0747.453.816. (33405)

Vând urgent casă, 7 camere, baie, 2 bucătării, 65.000 Euro, str. Minervei 36. Telefon 280917; 0740.454.304. (33226)

Vând CASĂ CENTRAL, cu 3 SPAȚII COMERCIALE și 2 APARTAMENTE neamenajate. Telefon 0721.888.132, 0722.275.645. (35514)

Vând casă 3 camere + teren 720 mp, str. A. Guttenbrunn, preț 64.000 EU. Telefon 0722.231.271. (35582)

Casă ultracentral, 777 teren, zonă deosebită, 210.000 EU. Telefon 253364; 0722.257.409. (32384)

Vând urgent casă, str. Streiului. Telefon 0745.273.787. (32244)

Vând cabană Insula Mureș, 3 ha teren agricol, zona Pecica-Turnu. Telefon 0721.271.979. (35535)

Vând casă în Sântana, apă, gaz, central. Telefon 0741.507.616; 0257-463252. (32111)

Vând casă P+M 720 mp, Micălaca, 95.000 negociabil. Telefon 272226, 0745.135.555. (33002)

Vând apartament la casă, 4 camere, îmbunătățiri deosebite, suprafața 184 mp, Funcționarilor. Telefon 0722.692.973. (31274)

Vând casă din cărămidă 3 camere, bucătărie, baie, anexe, încălzire gaz termotecă, grădină total 935 mp, preț 60.000 EU. Informații telefon 0257-271163; 0744.184.948 sau adresa: Tiberiu Brediceanu, nr. 4, aproape de bloc X11. (31125)

Vând casă 3 camere, bucătărie, 2 băi, verandă mare, garaj, demisol, centrală termică, gaz, grădină mare, în Ineu. Telefon 0747.501.702, Vladimir. (32317)

Vând casă în Ghioroc, trei camere, două băi, bucătărie, pivniță, grădină, construcție nouă, vânzare și în rate. Telefon 461100, 0745.862.758. (32289)

Vând casă modestă cu teren intravilan 2.750 mp, FS 17 ml, la șosea, zona viilor. Telefon 0722.380.321. (33399)

Ocazie! Vând vilă, suprafață construită 250 mp, teren aferent 1.600 mp, superamenajată, mobilată ultramodern, piscină închisă, garaj, Aradul Nou, preț 145.000 Euro. Telefon 0744.551.029. (33477)

Ocazie! Vând casă + teren 750 mp, zona Șega, preț 43.000 Euro, negociabil. Telefon 219223; 0723.958.673. (35568)

Vând casă la șosea, în Vărădia, 6.000 mp, preț rezonabil, negociabil, posibil în rate. Telefon 0744.182.907. (35560)

Vând casă în roșu + teren 1.100 mp (proiect deosebit), Subcetate. Telefon 0724.303.703. (35519)

Vând urgent casă vacantă, zonă frumoasă, sat Camna. Telefon 0743.032.586. (372, Ineu)

Vând casă (în roșu), suprafață 140 mp, 20 mp pivniță, grădină 1800 mp, în Ineu, str. M. Eminescu, nr. 106, racordată la energie electrică, apă, fântână forată, posibilități racordare la gaz și canalizare, amplasată pe DN 79A. Telefon 511329. (373, Ineu)

Vând casă 3 camere, Dobrogeanu Gherea, la șosea. Telefon 0744.589.950. (35647)

Vând casă nouă în Mâcălaca. Telefon 0723.308.286. (35647)

VÂNZĂRI SPAȚII

Vând HALĂ PRODUCȚIE cu teren aferent, LIPOVA. Telefon 281266, 0722.281.516. (32379)

VÂNZĂRI TERENURI

Vând 3075 mp intravilan cu proiect și autorizație construcție Benzinărie pe DN 7 Nădlac. Telefon 0722.385.844. (35564)

Vând teren intravilan în Gai, 4.006 mp, utilități, 2 fronturi stradale. Telefon 0745.634.885, 0766.673.531. (31519)

Vând teren str. Gloriei, nr. 1, pe colț, front stradal 25,5 ml, preț 52.000 EU. Telefon 243671, 0744.284.907.(32965)

Vând teren arabil în zonele Ineu, Vărșand, Pâncota, Zădăreni, Vinga, Pecica, Iratoș. Telefon 0727.982.469. (33031)

Vând 155 ha teren arabil, Cermei, 1.700 Euro/ha. Telefon 0727.982.469. (33031)

Vând teren intravilan, Mândruloc, 1.450 mp, FS 14 ml, apă, gaz. Telefon 216180. (33110)

Vând 3,14 ha pământ Asociația Romgera Sântana, 1.600 Eu/ ha. Telefon 253470. (33157)

Vând teren intravilan Părneava, 580 mp + casă, FS 13 ml, 46.500 Eu, negociabil. Telefon 272226, 0745.135.555. (33181)

Vând teren pentru construcții intravilan în Mândruloc, suprafața 670 mp, fs 13 ml, preț 12.000 EU. Telefon 0722.397.193. (33310)

Vând teren agricol întabulat în Horea, suprafața 2,66 ha, preț 2500 EU/ha. Telefon 0722.397.193. (33310)

Vând teren construcție casă, Aradul Nou, suprafața 375 mp. Telefon 0722.226.403. (33466)

Vând 7600 mp intravilan, centrură (colț, 6 Vânători), fs 90 ml. Telefon 213192; 0722.257.409. (32384)

Vând teren 168 ha, la șoseaua Arad- Oradea, între Zimand-Șimand, fs mare. Telefon 0724.347.972. (32328)

Vând TEREN, vis-a-vis de Sere. Telefon 0722.275.276, 0788.275.276. (31516)

Ocazie! 3 ha vis-a-vis Expo Arad, FS 58 ml, 22 Euro/mp. Telefon 213192; 0722.257.409. (32384)

Vând teren 500 mp, cartier str. Tabacovici, preț negociabil, 45.000 Euro. Telefon 0722.457.098, 211710. (35579)

Vând teren cu căsuță, autorizație construcție și demolare, 700 mp, zona UTA, 18 m front stradal, utilități, 49.000 Euro. Telefon 0723.273.746; 256119. (35618)

VÂNZĂRI AUTO

Vând Mercedes E500 Lorinzer, full options, 42.000 km, garanție 18 luni, fabricație noiembrie 2002. Telefon 0723.029.551. (35544)

Vând Dacia 1300 R12.numere noi, VT 2007, unic proprietar, mașină în garaj, 800 Euro. Telefon 0723.045.296. (33326)

Vând VW Golf 2002 limuzină, impecabil, dotări multiple. Telefon 0747.056.235. (32356)

Vând Opel Astra Caravan 1,6 i benzină, fabricație 1998, climă total servo ABS, dublu airbag, stare foarte bună, preț 5350 EU negociabil. Telefon 0744.284.907. (32965)

Vând VW Passat Variant, an 2001, 131 CP, 6 viteze, full electric. Telefon 212186; 0723.583.756; 0788.475.999. (33033)

Vând Dacia 1300, numere noi, 530 Euro. Telefon 0742.199.780. (33056)

Vând Dacia 1310, recarosată 2001, verificare, asigurare, preț 1.300 Eu, negociabil. Telefon 0721.750.789. (33180)

Vând Opel Astra 2000 cmc Diesel, 2003, cu extrase și un Opel Corsa 2001, 4 uși, cu climă. Telefon 0744.552.140. (33248)

Vând buldozer șenilar S 550 românesc din import; tractor 33 CP cu cupă și încărcător și un Fiat 45 CP. Telefon 0744.552.140. (33248)

Vând Mercedes E Class, motor 2200, negru, full, an 2001, preț 14.900. Telefon 0744.248.269. (33450)

Vând Opel Corsa 1,2 benzină ABS, ESP, climă, automatic, alarmă, stare excelentă, 37.000 km. Telefon 0744.844.127, 0744.774.647. (33018)

Vând tractor Universal 650 în stare de funcționare, preț 3.200 Eu. Telefon 0741.307.196. (Sântana, 282)

Vând VW Passat, an fabricație 1990, benzină, închidere central, Berlină, alarmă, trapă, culoare alb, stare foarte bună. Telefon 0744.630.193, 267154. (35509)

Vând Dacia 1310 TLX, an fabricație 1989, trapă, închidere centralizată, alarmă, culoare gri metalizat, stare foarte bună. Telefon 267154, 0744.630.193. (35509)

Vând motor tractor U650, stare excepțională. Telefon 0744.916.385. (35508)

Vând Dacia Breck an fabricație 1999, culoare albă, stare bună, 2.100 EU negociabil. Telefon 0722.231.271. (35582)

Vând Opel Omega 2.000 cmc, benzină injecție, 1987, 185.000 km, 2.500 Eu, negociabil. Telefon 0257-256994 (după ora 20), 0722.823.767. (35532)

Vând microbus de marfă, alb, Iveco 35C 13, din 07.2003, recent adus, 75.000 km, preț negociabil. Telefon 0744.397.420, 0741.985.762 (35513)

Vând Fiat Punto, 3 uși, albastru metal, an 2001, recent adus, motor 1300 cmc, ABS, airbag, etc, preț 5.150 negociabil. Telefon 0788.413.522. (33275)

Vând VOLĂ tip NICOLINA, cupă 2.1 mc. Telefon 0744.577.829. (Ag. Lipova, 350)

Vând Ford Mondeo 2.0 TDCI, an 2001, recent înmatriculat, stare impecabilă, 9.100 Euro. Telefon 0744.635.418. (33403)

(Continuare în pagina 18)

(Urmare din pagina 17)

Vând tractor U445, stare perfectă de funcționare, cauciucuri noi. Informații telefon 0742.053.643. (Ag. Gurahonț)

Vând Dacia Papuc 2 persoane, 2002, acoperită, GPL, 49.000 km, 3.700 Euro, remorcă 500 kg, înmatriculată, 400 Euro. Telefon 0746.582.531. (33449)

Vând autoturism Dacia Nova, fabricație 2000, stare foarte bună. Telefon 0723.466.934, 211886. (35540)

Vând autoturism Dacia 1310 Berlină, an fabricație 1986, în stare de funcționare, preț negociabil 400 Euro. Telefon 289735. (33438)

Vând remorcuță auto, 250 kg, înmatriculată, 220 Euro. Telefon 0257/457248 sau 0745.560.499. (33439)

Vând Audi 80, motorină, actele la zi, 1.300 Euro. Telefon 0744.180.689. (35614)

Vând microbus Peugeot J5, 1989, lung, înalt, de marfă, stare foarte bună, plus piese, 3.000 Euro, negociabil. Telefon 0744.607.012. (35592)

Vând Golf IV Diesel, 2001, extrase; Mercedes Clasa C 220 CDI, 2003. Telefon 0722.251.555. (35620)

Vând TRACTOARE AGRICOLE, recent aduse, 28-80 CP, **MOTOCOSITOARE.** Telefon **0741.212.222; 0723.112.222. (35657)**

VÂNZĂRI ELECTRO

Vând VITRINĂ **frigorifică 1,20 m:** CASĂ **de** MARCAT. **Tlefon 0740.292.819; după masă 264340. (35651)**

Vindem CASE **MARCAT, CÂNTARE, I. L. CARAGIALE nr. 22. Telefon 272727; 282829; 0745.520.497. (35610)**

Vindem CASE **MARCAT, CÂNTARE, I. L. CARAGIALE nr. 22. Telefon 272727; 282829; 0745.520.497. (29457)**

Vând CASE MARCAT FISCALE, CÂNTARE ELECTRONICE, str. STÂNJENEL 6. Telefon 279702; 0745.395.107; 0722.707.432; 0788.737.342. (33221)

Vindem CASE **MARCAT FISCALE, CONSUMABILE, CÂNTARE ELECTRONICE, str. VICENȚIU BABEȘ nr. 22A. Telefon 211211, 0742.352.277; 0788.352.277. (29714)**

Electrocasnice second-hand (TV COLOR, MAȘINI SPĂLAT, **FRIGORIFICE**), la cele mai mici **prețuri, ARAGAZE NOI,** rate **FĂRĂ DOBÂNZI și FĂRĂ AVANS,** Calea Radnei **225, Arad 259339, 0744.706.821; Lipova 563027. (32196)**

Vând TV COLOR, **MAȘINI DE SPĂLAT,** modele noi. **Telefon 251392.** (33123)

Vând, lichidez, CASĂ MARCAT, cântar electronic, VITRINĂ FRIG. Telefon 0740.696.157, 454122. (32293)

Vând televizor Orion - digital, diagonala 460 mm. Telefon 261957, după ora 19. (35612)

VÂNZĂRI DIVERSE

Vând disc mare și mic, noi. Telefon 0741.103.510. (31991)

Vând POMI **cu** FRUCTE: **lămâi,** portocali, **grepfuit, dafin. Telefon** 262511. (35641)

Vând LEMN FOC, NISIP, BALAST, SORTURI, la domiciliul clientului. Telefon 214415; 0745.003.019. (35649)

Vând PAVAJ, **BORDURI, RIGOLE,** calitate deosebită, **Calea Zimandului (incinta CAP Grădiște). Telefon 0724.391.074, 0741.044.599. (32938)**

Vând garaj autorizat Micălaca-Orizont. Preț negociabil. Telefon 0727.351.624. (32999)

Vând LEMNE FOC **esență tare, 700.000 lei/mc. Telefon 278436, 0740.774.642. (33021)**

Vând NISIP, **BALAST, la domiciliu, preferabil 3 mc. Telefon 0740.120.697. (32949)**

Vând birou nou pentru calculator; corpuri bucătărie; una bibliotecă; dulap haine nou și una mobilă bucătărie. Telefon 0744.552.140. (33248)

Vând NISIP, BALAST, LEMNE FOC, la domiciliu. Telefon 214535; 0742.749.698. (33262)

Vând colțar mare sufragerie, nou, mobilă sufragerie import Germania, masă 12 persoane demontabilă, ușă intrare bloc. Informații telefon 0723.447.510, 368872. (33437)

Vând BALAST, **PIATRĂ cu** autobasculantă **16 tone.** Telefon **0741.500.053. (32279)**

Vând 2 televizoare, amplificator, saltea cu vibrații, masă reglabilă, microunde. Telefon 279582. (33289)

Vând NISIP, BALAST, SORT, LEMNE **FOC, domiciliul clientului. Telefon 255672;** 0744.987.273. **(32967)**

Vând convenabl disc nou GD 4,2 tip V, pentru tractor mare, baloți lucernă. Telefon 0744.633.584, 0257-536388. (33146)

Vând 170 **oi țigăi, Cintei 161.** Telefon **0257-359929, 0746.418.488. (Criș, 502)**

Vând mașină de tăiței profesională, cu rafturi și site. Telefon 0744.635.110. (Sântana, 281)

Vând mobilă, fotolii, în stare foarte bună, preț avantajos. Telefon 218830, 0745.139.280. (35546)

Vând 200 baloți lucernă calitatea a I-a, preț negociabil, Arad, Micălaca str. Voinicilor, nr. 10, Todosie Pavel. Telefon 262897. (35559)

Vând saxofon Mi Bemol și Tenor; grău furajer și grâu, 2005. Telefon 0257-531908; 0744.504.788. (35565)

Vând mașini de cusut triplu transport pentur piele și mașină de cusut cu 2 ace. Telefon 0722.592.530. (33167)

Vând dormitor import Germania, model deosebit, 500 EU. Telefon 0722.294.842. (33343)

Vând semănătoare păioase (Ceahlău Piatra Neamț), pe 21 rânduri, în stare bună. Telefon 0257-271720 (0723.268.195). (UTA, 1375)

Vând una vacă cu lapte, una vițea 300 kg și tăuraș 6 săptămâni. Telefon 0740.451.907. (UTA,1377)

Vând semănătoare păioase 21 rânduri din Austria, grup grape. Mobil 0744.764.578. (UTA, 1378)

Vând plug reversibil 3PP. Telefon 464301 sau 0744.702.873. (33049)

Vând NISIP, BALAST, SORTURI, la domiciliul clientului. Telefon 214415, 0745.003.018. (32323)

Vând sau schimb cu materiale construcții 2 SCHELE BOB. Telefon 0744.577.892. (Ag. Lipova, 349)

Vând COLȚARE, CANAPELE, FOTOLII, noi. Telefon 286069. (33340)

Vând porumb boabe, recolta 2005. Telefon 0745.079.013. (33387)

Vând plug PP3-30 cadru șină. Telefon 0257/534440; 0745.571.158. (35585)

Vând MOBILĂ diversă, import GERMANIA. Telefon 219223; 0723.958.673. (35568)

Vând plug de șină cu trei capuri. Telefon 352875; 0745.305.115. (35627)

Vând BOLȚARI TERMOIZOLANȚI beton și zgură cărămidă, omologați, diferite dimensiuni; STÂLPI ORNAMENTALI 0,80 cm, la cele mai mici prețuri. Telefon 283683, 0722.621.600, 0722.870.752. (35604)

Vând acțiuni SIF Banat Crișana și pământ. Telefon 0741.093.804. (35607)

Vând BALAST, NISIP, la domiciliul clientului, RABA 16 tone. telefon 0741.219.050. (35658)

CUMPĂRĂRI TERENURI, IMOBILIARE

Cumpăr teren agricol în zonele: Zimandul Nou, Sântana în asociațiile: Scânteia, Utviniș, Romgera. Telefon 0744.424.713, 0744.905.202. (31463)

Cumpăr pământ agricol raza municipiului Arad. Telefon 0745.895.483. (UTA, 1319)

Cumpăr apartament 2 camere, etaj I-II, confort I, în Vlaicu, cu garaj. Telefon 259090; 0722.349.092; 0357/401136. (33241)

Persoană fizică, cumpăr teren în Arad, 300-750 mp, zonă bună. Telefon 0722.294.842. (33343)

PERSOANĂ JURIDICĂ, achiziționăm SEDIU pentru BIROURI, zonă centrală, minim 500 mp. Ofertă str. Cloșca nr. 2. Telefon 256104. (33369)

Persoană fizică cumpăr teren construcție, eventual casă Legea 112, arteră principală în Arad, plata pe loc. Telefon 0723.273.746, 256119. (35618)

Cumpăr foarte urgent garsonieră, cf.II, ofer maxim 15.000 Euro. Telefon 0727.818.439; 0744.546.579. (35661)

CUMPĂRĂRI DIVERSE

Cumpăr pene gâscă, vechi și noi. Telefon 210480, 0742.299.805. (31513)

Cumpăr pene vechi și noi, preț foarte bun. Telefon 0741.689.068. (32386)

Cumpăr pene vechi și noi, preț foarte bun. Telefon 0745.983.893. (32996)

Cumpăr calorifere fontă, pene noi și vechi. Telefon 0741.435.116, 214581. (33114)

Cumpăr plăci ondulate azbociment. Telefon 254832, 0740.451.907. (UTA, 1377)

Cumpăr grâu. Telefon 0746.408.119. (33348)

Cumpăr pene vechi și noi. Informatii 0746.457.734; 210863; 210175. (35634)

Cumpărăm calorifere, 30.000 lei/elemnt. Telefon 0741.134.368. (35648)

LOCURI DE MUNCĂ

Taxi ALFA PLUS angajează **ȘOFERI** cu experiență. Telefon 262996, 0744.576.674. (33000)

TRANSPREST ARAD, str. Pădurii, 115, angajează SPĂLĂTORI AUTO. Telefon 211520; 0722.887.690. (35659)

SC BAT ARAD SA angajează TĂIETOR OXIACETILENIC. Telefon 289700, 273242, int. 117. (33198)

RESTAURANTUL OLYMPIA din NĂDAB, angajează OSPĂTARE, FEMEIE DE SERVICIU. Telefon 0788.652.789. (Ag. UTA, 1352)

SOCIETATE COMERCIALĂ, angajează TÂMPLARI cu experiență în aluminiu și PVC. Telefon 462185 sau 0788.720.676. (Ag. Sântana, 278)

Angajez PERSONAL CASĂ **AMANET. Telefon** 0723.373.123; **0726.942.639. (33429)**

SC PRESTIGE CONSTRUCT angajează DULGHERI cu experiență. Telefon 0744.775.398. (35590)

ROMGUARD GRUP SA angajează în condițiile Legii 333/ 2003, AGENȚI PAZĂ (femei și bărbați), pentru ARAD. Relații la telefon 0788.664.398 sau la sediu, str. Toth Sandor, bloc 3, ap. 5. (f. 3712362)

Angajăm ȘOFER și ȘOFER cu mașină proprie, pentru distribuție pâine; PERSONAL PENTRU FELIAT PÂINE și FEMEIE PENTRU CURĂȚENIE. Telefon 0745.180.159. (35569)

SOCIETATE COMERCIALĂ angajează STIVUITORIST și MUNCITORI NECALIFICAȚI (care vor fi calificați la locul de muncă ca preparatori de comandă) pentru depozit de mobilă. Cerințe: scris și citit (limba română). Domiciliul în Arad sau zone limitrofe. Informații telefon 270209 sau 270208. (33337)

NOUĂ PROFESIE, program flexibil, **COMPANIE** MULTINAȚIONALĂ, **venituri deosebite, zilnic. Telefon 0788.154.661.** (33179)

SMART OFFICE angajează urgent în toate domeniile. Telefon 0357/407245; 0722.875.255. (c. 1375)

Angajăm CONFECȚIONERE cu experiență pentru cusut **tapițerie. Salarizare bună,** tichete și abonament. Telefon 0723.227.510. (33166)

Angajăm MAȘINISTE pe triplok și liniară; CĂLCĂTORI final. Salar avantajos + bonuri de masă. Poarta II ARIS, telefon 256585. (32104)

Firmă CONSTRUCȚII, angajăm ZIDARI și MUNCITORI NECALIFICAȚI. Telefon 0257-251311. (33023)

Angajăm pentru atelier confecții: CONFECȚIONERE MAȘINI LINIARE și BUTONIERĂ, personal COORDONATE ATELIER. Telefon 0357/407625; 284736; 0744.774.502. (33200)

SC SANDOR angajează ZIDARI, ZUGRAVI, **necalificați, TINICHIGIU. Telefon 280632. (33306)**

Angajăm TÂMPLARI și MUNCITORI NECALIFICAȚI. Telefon 213443. (35510)

BRUTĂRIA CARA **angajează** ȘOFER DISTRIBUITOR, BRUTAR, FELIATOR PÂINE. Telefon 0744.875.054. (33462)

EUROJOB, **B-dul G-ral V. Milea, nr. 19, telefon** 228090, angajează DIRECTOR COMERCIAL, ASISTENT MARKETING, ȘEF COLOANĂ, INGINER AGRONOM/CONSTRUCTOR/ MECANIC, OSPĂTARE, **MANIPULANȚI DEPOZIT, TÂMPLARI FURNIR, OPERATORI ASAMBLARE, STRUNGARI, ITALIA - TEHNICIAN AGRICOL, MEDICI VETERINARI. (29696)**

Angajăm urgent INSTALATORI SANITARI - GAZE - TERMICE, preferabil absolvenți școală profil, cunoștințe de zugrav reprezintă avantaj. Telefon 276727 orele 10-13. (32297)

TOP SECURITY Arad, Piața Sârbească, telefon 280228, angajează PERSONAL PAZĂ. (32984)

Angajăm MUNCITORI pentru MONTAJ MOBILĂ. Telefon 253868. (c.p.980/2004)

FIRMĂ PRIVATĂ, profil sculărie și lucrări precizie, sediul VLADIMIRESCU, angajează: STRUNGARI, FREZORI, GĂURITORI COORDONATE. Telefon 514944, 0741.931.881. (28626)

SOCIETATE COMERCIALĂ angajează AGENT COMERCIAL cu experiență. Telefon 211991. (33395)

Angajez VÂNZĂTOARE gheretă, salar atractiv. Telefon 0744.926.601. (33413)

CAFENEA, angajăm PERSONAL. Informații la telefon 254739; 0726.386.818. (33420)

SOCIETATE COMERCIALĂ angajează personal în vederea calificării în meseria de BIJUTIER și personal calificat în meseria de BIJUTIER cu sau fără experiență. Telefon 0723.449.782. (33440)

SC SORALI SERVICES SRL angajează PERSONAL CURĂȚENIE (femei și bărbați) pentru METRO. Telefon 231563; 0723.367.603. (33456)

SC INTEM-INSAAT caută INGINER CONSTRUCTOR, vorbitor de limbă engleză. Telefon 0357/101148; fax 0357/101147. (33481)

FIRMĂ DE CONSTRUCȚII, angajează BULDOZERIST și ȘOFER cu experiență, vârsta maximă 45 de ani. Telefon 0788.370.555; 0788.343.298. (35561)

Angajăm CONTABILĂ EVIDENȚĂ PRIMARĂ, cunoștințe limba italiană. Telefon 229787. (35553)

SC RESORVAL SRL angajează STRUNGAR cu experiență minim 5 ani, inclusiv pensionar, conform legii. Str. Zărandului nr. 13, telefon 218841. (35518)

VDS angajează GESTIONAR. Cerințe: operare PC, studii medii/superioare, experiență în domeniu și limba italiană constituie un avantaj. Telefon 216624. (35527)

VDS angajează PROGRAMATOR PRODUCȚIE. Cerințe: operare PC, studii superioare, limba italiană. Telefon 216624. (35527)

Angajăm CONFECȚIONERE TEXTILISTE, asigurăm bonuri, decontăm transport. Telefon 270181. (35599)

Angajăm ȘOFER, cu atestat, gradele BCDE, transport persoane, domiciliul Arad. Rog seriozitate. Telefon 0744.621.811; 0722.831.624. (25623)

BIEMME angajează CONFECȚIONERE pentru mașini de cusut simple, triplok, uberdek, 3 ace, 4 ace. Salariu între 380-480 RON + bonuri de masă. Informații Arad, str. Feleacului nr. 1. Telefon 270061. (35609)

SC FALCON ENTERPRISES SRL angajează MAȘINISTE pentru CONFECȚIONAT CĂMAȘI, experiență minim 3 luni la mașina cusut. Informații zilnic, orele 8-16, la telefon 0257/289104. (35615)

LUKAS CONSTRUCT angajează IZOLATORI în CONSTRUCȚII. Telefon 256119; 0723.273.746. (35618)

Angajăm TÂMPLARI și MUNCITORI la TÂMPLĂRIE pentru circular și banzic. Telefon 233340. (35629)

S.C. LAZAR & SÖHNE S.R.L., cu sediul în Arad, Calea 6 Vânători, nr. 1-3, angajează MANIPULANT MĂRFURI DEPOZIT, cu domiciliul stabil în Arad, zona Gară-UTA sau Calea 6 Vânători. Telefon 253551 sau 253552. (35625)

Angajăm BARMANE. Informații telefon 214514; 0744.320.321. (35593)

SC angajez CONTABILĂ, experiență minim 3 ani. Informații telefon 0745.631.669. (35605)

FIRMĂ DE CURIERAT, angajează MAGAZIONER cu cunoștințe PC. Telefon 0740.269.539. (35608)

S.C. SATURN PRODIMPEX SRL angajează BRUTAR cu experiență. Telefon 0257/ 218816. (35616)

SC angajează BARMANE, OSPĂTARE, FEMEIE de SERVICI. Telefon 229409; 0742.275.355. (35638)

„MILAN", angajează OPERATORI-CALCULATOARE. Telefon 257002. (35643)

PRESTĂRI SERVICII

Repar MAȘINI SPĂLAT AUTOMATE, la domiciliul clientului, cu garanție. Telefon 241355. (35668)

AUTOMATIC SERVICE **repară MAȘINI SPĂLAT. Garanție 1 an. Telefon 259146,** 0744.241.398, 0357-401569. (33338)

Execut **SĂPĂTURI** MECANICE, canale, pristere, subsoluri, **șanțuri. Telefon 0744.775.398. (35590)**

REPARAȚII FRIGIDERE, CONGELATOARE, la domiciliu, piese noi. Garanție 12 luni. Telefon 242670, 0740.081.123. (32329)

PARCHETĂRI, RAȘCHETĂRI, instalați **electrice interioare (materiale client, firme). Telefon 0744.555.338. (Ag, UTA, 1320)**

Execut toată gama CONSTRUCȚII cu și fără materiale. Telefon 0741.319.703. (32293)

ȘCOALA ȘOFERI VÂRTACI, serie 8 octombrie. Telefon 0721.477.552, 229525, 0357-409299, www.scoalavartaci.tripod.com (32333)

SILDOR PROD

vânzări, montaj, reparații: VITRINE, CAMERE FRIGORIFICE **și** AER CONDIȚIONAT. Telefon serviee: 0257-349121, **sediu: 0257-270622. (c.)**

Execut **STRĂPUNGERI în** BETON, DEMOLĂRI, LUCRĂRI CONSTRUCȚII orice fel. Telefon 0740.289.544. (33002)

Executăm **CONFECȚII METALICE, garduri, porți cu lamele, inox, fier forjat. Telefon 0744.640.121. (33316)**

Executăm ZUGRĂVELI de calitate, promtitudine, seriozitate. Telefon 0257-231439; 0743.070.499. (33325)

MADONA repară ieftin, MAȘINI SPĂLAT, TV COLOR și FRIGORIFICE. Lipova 563145, 0744.796.542. (32197)

Repar MAȘINI SPĂLAT AUTOMATE, FRIGIDERE, la domiciliu. Telefon 274600. (33339)

Reparăm TELEVIZOARE la domiciliul clientului. Telefon 0743.706.080; 0720.090.600. OPERATIVITATE - PROFESIONALISM. (33475)

CURSURI autorizate de LIMBA ENGLEZĂ, 350.000 lei/ 22 ore/ lună. Telefon 218240. (35619)

(Continuare în pagina 19)

(Urmare din pagina 18)

PREZICĂTOARE

VALERIA desface FARMECE şi BLESTEME, împacă familii dezbinate şi multe altele. Sunaţi 0257-260444, 0744.288.220, 0720.511.373. (33355)

DIVERSE

RESTAURANTUL „ROBERTO" organizează la preţuri minime: NUNŢI, BOTEZURI. Telefon 0722.348.103. (UTA, 1363)

SC EUROMONT IMPEX SRL, cu sediul în Arad, Calea Zimandului FN, doreşte să obţină autorizaţie de mediu pentru adresa de mai sus, unde desfăşoară activitatea de: 3161 - producţia de componente electrice pentru motoare şi vehicule N.C.A. Eventualele contestaţii se pot depune la APM Arad, B-dul Dragalina 16, telefon 0257/280331, timp de 10 zile după data publicării prezentului anunţ. (33469)

S.C. GASTRO TUR SRL, autorizată conform O.G. 129/2000, organizează cursuri de calificare în meseriile: BUCĂTAR şi OSPĂTAR. Diplomele sunt avizate de către M.F.C. şi M.M.S.S.F. Telefon 212339. (c.p. 1121/2005)

CATERING EXPRES
Vă oferim masa de prânz la sediu-domiciliu. Meniuri de calitate. Preţuri negociabile. Telefon 212339; 0720.000.751. (c.p. 1121/2005)

ÎNCHIRIERI

Închiriez apartament 1-2-3 camere, 100-300 Euro/lună. Telefon 0727.982.469. (33031)

Închiriez garaj nou, 20 mp, str. Crişan nr. 14. Telefon 0726.213.642, între orele 12-14. (33098)

Închiriez, pe termen lung, apartament 3 camere, bloc, et. 1/4, mobilat, utilat, în cartier Vlaicu. Telefon 211735. (33053)

Ofer spre închiriere SPAŢIU ULTRACENTRAL, super amenajat, suprafaţă 50 mp util. Telefon 0744.621.964. (33229)

Ofer spre închiriere SPAŢIU ULTRACENTRAL, neamenajat, suprafaţă 100 mp. Telefon 0744.621.964. (33229)

Ofer SPAŢIU COMERCIAL pentru închiriat, 75 mp/500 Euro/lună. Telefon 0722.344.810. (33295)

Închiriez SPAŢIU COMERCIAL super amenajat, 160 mp, pentru orice domeniu de activitate, cu posibilitate de a fi împărţit. Telefon 0722.227.450. (33308)

Închiriez casă 60 mp, parter, 60 mp, et. 1, zona Boul Roşu, excelent, sediu firmă. Telefon 0720.223.279. (33044)

Închiriez apartament 2 camere zona Gării, mobilat, 150 EU. Telefon 0745.991.675. (35566)

Dau în chirie apartament 2 camere mobilat, contorizat, zona Vlaicu. Telefon 0726.185.977. (35572)

Doresc să închiriez apartament 2-3 camere sau garsonieră. Telefon 0744.589.950 (32325)

Închiriez apartament 2 camere, ultracentral, mobilat, 150 Eu, plata 1 an. Telefon 0744.899.046, 0743.835.044. (35520)

Închiriez (ofer) MICROBUS IVECO 35C 13 pentru transport marfă. Telefon 0744.397.420, 0741.985.762. (35513)

Ofer spre închiriere apartament 2-3 camere, amenajate. Telefon 0724.347.972. (32328)

Dau în chirie apartament 2 camere, decomandat, etaj I, mobilat, lângă P-ţa M. Viteazu, chirie 200 Euro/lună. Telefon 259090; 0722.349.092. (33241)

Închiriez SPAŢII COMERCIALE: MAGAZIN, BIROURI, amenajate ultramodern, toate utilităţile, intrare auto, preţ avantajos. Informaţii telefon 0257-270021; 0722.273.950. (33297)

Închiriem HALĂ centrală, 1.600 mp; SPAŢIU PRODUCŢIE CONFECŢII, 500 mp + UTILAJE (cu climă); BIROURI UTA (cu climă). Informaţii telefon 275375; 0744.208.040. Preţ avantajos! (27935)

Ofer spre închiriere apartamente ultracentral, renovate. Telefon 0788.275.276, 0722.275.276. (31516)

Ofer spre închiriere apartament mobilat, 3 camere, Vlaicu, pe termen lung, eventual prelungire. Telefon 0740.777.227. (33239)

Primesc fete în gazdă, zona UTA, clădire nouă. Telefon 0722.348.103. (Ag. UTA, 1363)

Închiriez (ofer) HALĂ, 150 mp, înălţime 5 m. Telefon 0721.266.911. (35584)

Ofer spre închiriere garaj (14 mp), str. Roşiori (Calea A. Vlaicu). Telefon 0724.664.387. (35555)

Închiriez apartament mobilat (semimobilat), 2 camere, Calea Romanilor, bloc liniştit, etaj 2/4. Telefon 0724.303.703. (35519)

Primesc o elevă/studentă în gazdă, zonă centrală. Telefon 0257/283718. (35600)

Închiriez pe termen lung, din 01.01.06, apartament ultracentral, decomandat. Telefon 0744.759.392. (35621)

Dau în chirie apartament (2,3,4 camere), (ne)mobilate, Eminescu, Micălaca, Milea, Vlaicu. Telefon 0744 589.950 (35647)

Dau în chirie mansardă de lux, mobilată, Cloşca. Telefon 0723.308.286. (35647)

Doresc să închiriez apartament 2-3 camere. Telefon 0723.308.286. (35647)

Dau în chirie apartamente 2 camere, mobilate, Vlaicu, 100-150 Euro. Telefon 0726.289.694; 253428. (35645)

Dau în chirie apartament 2 camere, mobilate, Boul Roşu. Telefon 0726.289.694; 253428. (35645)

Dau în chirie apartament 2 camere (ne)mobilate, central. Telefon 0726.289.694; 253428. (35645)

Închiriez (ofer) apartament 1 cameră, mobilat, contorizat, Vlaicu, 100 Euro chirie + garanţie + cheltuielile. Telefon 0740.182.040. (35633)

Dau în chirie cameră demisol, central, numai la bărbaţi. Telefon 244632. (35639)

Închiriez apartament 3 camere, zona Polivalentă, et. II, termopane, repartitoare, 220 Euro. Telefon 235289; 0727.722.540. (35636)

Dau în chirie apartament două camere, tot confortul. Telefon 0744.546.579; 211672. (35661)

Primesc în gazdă, elevă sau studentă. Telefon 214648. (35656)

✝ DECESE ✝

Anunţurile de deces se publică gratuit!

Cu adâncă durere în suflet anunţăm încetarea din viaţă după o lungă şi grea suferinţă a celei care a fost mamă, soacră şi bunică iubitoare **MARIAN AURELIA.** Înmormântarea va avea loc azi, 3 octombrie 2005, ora 13, de la Capela Cimitirului Grădişte. Familiile îndoliate MARIAN şi CHIŞ.

Cu inimile frânte de durere anunţăm fulgerătoarea trecere în neființă a celui care a fost soţ, tată, socru şi bunic **FILIMON IOAN,** în vârstă de 55 ani. Ceremonia de înmormântare va avea loc azi, 3 octombrie 2005, ora 14, de la domiciliul din Arad, Aleea Hipocrat, bl. B1-1, la Cimitirul Eternitatea. Familiile FILIMON şi CORODAN îndoliate.

Cu adâncă durere anunţ încetarea prematură din viaţă, într-un tragic accident, în Ungaria, a iubitului meu soţ

ENEA FLORIN ALEXANDRU, în vârstă de 56 ani. Înmormântarea va avea loc marţi, 4 octombrie 2005, ora 14, la Cimitirul Eternitatea (UTA). Va rămâne veşnic viu în inima mea. Soţia FLORICA.

Cu adâncă durere în suflet anunţăm trecerea la cele veşnice a celei care a fost **BARUŢIA OLIMPIA născută MOŢ,** la vârsta de 79 ani. Înmormântarea va avea loc azi, 3 octombrie 2005, ora 14, la Cimitiul din Micălaca. Familiile BARUŢIA şi PIŢU, îndoliate.

Cu adâncă durere anunţăm încetarea din viaţă a iubitului nostru soţ, tată şi bunic **IOANEŞ TRAIAN (bunicu TRAIAN),** în vârstă de 65 ani. Înmormântarea va avea loc azi, 3 octombrie 2005, în comuna HĂLMAGEL. Familia îndoliată.

Cu nemărginită durere în suflet anunţ moartea tragică a scumpului meu fiu **ANTAL ŞTEFAN 29 ani,** după o lungă suferinţă. Fie-i ţărâna uşoară! Înmormântarea va avea loc azi, 3 octombrie 2005, ora 15, la Cimitirul Eternitatea. Mama îndoliată.

Cu adâncă durere anunţăm încetarea din viaţă a iubitului nostru soţ, tată şi bunic **GIORGIŢĂ VIOREL,** în vârstă de 83 ani. Înmormântarea a vut loc, duminică, 2 octombrie 2005, în Cimitirul din localitatea PECICA. Dumnezeu să-l odihnească în pace! Familia.

Cu adâncă durere anunţăm încetarea din viaţă a iubitei noastre mame, bunici şi soacre, **COŞA FLOARE,** în vârstă de 67 ani. Înmormântarea va avea loc azi, 3 octombrie 2005, ora 13, la Cimitirul din MÂNERĂU. Familia îndoliată VELICI.

Cu durere în suflet anunţăm încetarea din viaţă a scumpei noastre mame, soţii şi bunică **SAS ELENA (A „DĂVIDII")** din loc. ŞOMOŞCHEŞ nr. 303, com. CERMEI. Înmormântarea marţi, 4.10.2005, orele 12,00 de la domiciliu. În veci nemângâiaţi, fiica AURORA şi nepotul EMI.

✝ CONDOLEANŢE ✝

Profund mâhniţi de plecarea dintre noi a colegului nostru **MIHAI CEZAR MAFTEI,** transmitem condoleanţe familiei îndoliate. Amintirile frumoase însă nu mor. Colegii din promoţia 1973, Elena Ghiba Birta. (35653)

Sincere condoleanţe bunului nostru prieten şi coleg, dr. SORIN BABUŢIA. Familia dr. PRIŞCĂ. (35666)

Sincere condoleanţe familiei IOANEŞ în marea durere pricinuită de moartea celui care a fost **IOANEŞ TRAIAN (Tata IOANEŞ).** RADU LUPULESCU.

Mulţumim firmelor ANDEUR, NIDAS, LIPOMIN, vecinilor şi tuturor celor care au fost alături de noi atunci când am condus-o pe ultimul drum pe cea care a fost soţie, mamă, soacră şi bunică **STOICA VIOARA.** Familiile STOICA şi ROTARU.

Cu adâncă durere în suflet ne luăm rămas bun de la cel mai bun şi iubitor frate **TRAIAN IOANEŞ.** Sora SAVETA cu familia din SĂLĂJENI. (35667)

Un ultim omagiu celui care a fost bunicul **TRAIAN IOANEŞ.** Dumnezeu să-l odihnească! ICA şi ALEXANDRU, familiile PUSCAS şi SZEP. (35667)

Împărtăşim durerea finei noastre FLORICA şi regretăm moartea tragică a finului nostru **FLORIN ENEA.** Dumnezeu să-l odihnească! Naşii familia DEAK. (35662)

Soarta crudă m-a despărţit de fratele meu drag, **ENEA FLORIN ALEXANDRU,** prea timpuriu şi tragic. Îi vom păstra cu sfinţenie amintirile dragi. Odihnă veşnică, somnul lin! Sora MARIANA, cumnatul CORNEL, nepoatele DELIA, PATRICIA şi strănepoatele ANDREEA şi CRISTINA. (35659)

Moartea neaşteptată şi tragică a dragului meu frate **ENEA FLORIN ALEXANDRU** ne-a îndurerat sufletele. Cu pioşenie îi aducem un ultim omagiu. Fratele NELU, cumnata MARIA şi nepoata OANA. (35659)

Sincere condoleanţe şi întreaga noastră compasiune verişoarei FLORICA acum când se desparte de dragul ei soţ **ENEA FLORIN ALEXANDRU.** Verişorii TEODOR, MARIANA, ANA, THEO. (35659)

Suntem adânc îndureraţi de stingerea din viaţă a cumnatului **ENEA FLORIN ALEXANDRU.** Dumnezeu să-l odihnească! Cumnata VETURICA, cumnatul GHIŢĂ, nepoţii: GHIŢĂ, FELICIA, RAUL, RUK GABRIELA cu familia. (35659)

Cumnatul TARCE NICOLAE cu soţia RODICA şi fiica NICOLETA sunt alături de sora FLORICA în greaua pierdere suferită prin decesul soţului **ENEA FLORIN ALEXANDRU.** Dumnezeu să-l odihnească!. (35659)

Împărtăşind durerea familiilor BĂRUŢIA şi PIŢU, vom păstra neştearsă amintire celei care a fost **BARUŢIA OLIMPIA.** Nepoata DOINA ROMANESCU şi familia. (45660)

Sincere condoleanţe şi întreaga compasiune mentorului meu, dr. SORIN BABUŢIA, acum, la pierderea bunului său tată. Dumnezeu să-l odihnească în pace! Dr. BULBOACĂ BIANCA. (35669)

- Suntem alături de prietena noastră NATALIA VELICI la trecerea în nefiinţă a mamei sale. Sincere condoleanţe! Familia SILASCHI. (35671)

✝ COMEMORĂRI ✝

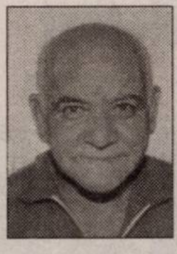

Cu durere în suflet amintim că se împlinesc 6 luni de când a plecat dintre noi, fulgerător, cel care a fost un minunat soţ, tată şi bunic **GURZĂU IOAN.** Paşii ne poartă mereu la un mormânt trist şi rece, căutând sprijinul şi mângâierea de altădată, dar nu a mai rămas decât amintirea unui suflet blând şi iubitor, amintire ce va dăinui mereu în inimile noastre. Familia îndurerată. (31925)

Duminică, 2 octombrie s-au împlinit 4 ani de când dragul nostru fiu **GHERMAN PETRU** ne-a părăsit. Îţi aducem un pios omagiu şi cu sufletele îndurerate aprindem o lumânare la mormântul tău. Vei trăi mereu în inimile noastre şi nu te vom uita niciodată! Dumnezeu să te odihnească în pace! Părinţii. (35626)

Tristă şi cernită este ziua de 3 octombrie şi pline de suferinţe sunt sufletele noastre de când în urmă cu 12 ani a plecat dintre noi **prof. EMIL ŢIGAN.** Dumnezeu să-l odihnească în pace! Fratele cu scumpii-tăi copii. (35650)

„Doamne cât am încercat/ De la moarte să te scap/ Am încercat atât de mult/ Să te salvez/ Dar, n-am putut/ Greu ţi-a fost, dar nu poţi spune/ Să te duci din astă lume/ Căci tu tare- ai fi dorit/ Printre noi să fi trăit." S-au scurs 6 luni de durere de la moartea soţului, tatălui, fratelui şi prietenului **LASZLO CAROL.** Slujba de pomenire azi, 3 octombrie, ora 17, la Biserica Catolică din centru. Familia. (35646)

Se împlinesc 23 de ani de la trecerea în eternitate a celui care a fost tată şi bunic **NICORAŞ PAVEL** şi 5 ani a celei care a fost mamă şi bunică **NICORAŞ SAVETA.** Dumnezeu să-l odihnească! Familia îndoliată. (35652)

✝ SERVICII FUNERARE ✝

IN MEMORIAM "KUKI"
SERVICII FUNERARE COMPLETE
Str. M.Eminescu Nr.4 ÎN CURTE
Tel: 211.929 - 0723.343.964
www.memoriamkuki.com
MAGAZIN DESCHIS LA ORICE ORĂ
OFERĂ
SICRIE
ACCESORII FUNERARE
TOALETAT- ÎMBĂLSĂMAT
CAPELĂ - Capela Demian
COLACI - COLIVĂ
NOU!!! ÎNCHIRIEM CAPAC SICRIU FRIGORIFIC
GRATUIT TRANSPORTUL sicriului la domiciliu în Arad.
REDUCERE 20% la sicriu clienţilor care fac toate serviciile cu firma.
TRANSPORT intern şi internaţional LA CELE MAI MICI PREŢURI.
INTERMEDIEM INCINERĂRI
PLATA se poate efectua şi după încasarea ajutorului de înmormântare.

SRAC ISO 9001 IQNet
SC NOSFERATUM srl
Servicii Funerare
tel. 270.437; 0744/554.874
www.nosferatum.ro
Pachete promotionale cu preturi incepand de la 290 RON - TVA
nou
Pachetul cuprinde: sicriu, respete, cruce, igienizat, imbalsamat, transport local.
Reducere 10% pentru pensionari.
- cosmetizare, incinerari
- capela cu circuit inchis
- organizare de parastase
- coroane, jerbe, aranjamente florale la pret de producator
- mari reduceri la transportul intern si international
Str.Ghiba Birta nr.26
(lângă Piata M.Viteazu)

RO STYL COMPANY
Servicii Funerare
magazin deschis şi noaptea
Arad, Str. M. Eminescu 22 (peste drum de Artex) tel. 214.422
- Sicrie şi accesorii funerare
- Transport funerar cu maşini speciale în ţară şi străinătate.
GRATUIT: Transportul sicriului la domiciliu în Arad.
REDUCERE 40 % LA SICRIU clienţilor care fac spălat, îmbrăcat, formolizat şi transport cu firma noastră.
PLATA ŞI DUPĂ ÎNCASAREA AJUTORULUI DE ÎNMORMÂNTARE

la CORAURA

tel: 270.525

TELEVIZOR PLATINUM

3.999.000 Lei

399,9 Ron

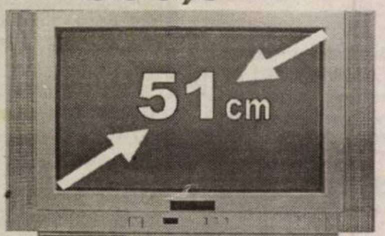

Programe 100 Teletext

Garanţie 3 ani

CEL MAI MIC PREŢ LA MAŞINILE DE SPĂLAT

7.999.000 Lei

799,9 Ron

(c.806/2004)

RATE NUMAI CU BULETINUL

APROBARE PE LOC

DACIA

Visele devin realitate

LOGAN

O rată lunară de 299 RON (2.990.000 lei vechi) pentru orice versiune LOGAN

VERBIŢĂ SRL

Arad, Calea A. Vlaicu nr. 282

Tel.: 0257-275.690

Mob.: 0722.259.423

Dacă vrei să trăieşti plăcerea de a conduce noua Dacia Logan sau să vezi cum te-ar putea ajuta în afaceri, vino la show-room-ul din Arad, Calea Aurel Vlaicu nr. 282 şi încearc-o. Sigur o vei vrea acasă.

(c.1037/2005)

Maşina ta de-acum poate fi avansul pentru o DACIA LOGAN nouă.

LUKAS CONSTRUCT

www.lukasconstruct.ro

EXECUTĂ HIDROIZOLAŢII ŞI LUCRĂRI TINICHIGERIE

VINDE

- membrană bitumată
- arzătoare şi regulatoare de gaz
- tablă profilată şi panouri sandwich

(c.1228/2005)

Tel: 256.119, fax 0357 408.091, mobil: 0723.273.746

TÂMPLĂRIE PVC cu GEAM TERMOPAN

CALITATE GERMANĂ GEALAN

NOI MARI REDUCERI DE PREŢURI!!! VĂ PUTEŢI CONVINGE LA

ARAD, STR. CAIUS IACOB BL.R

FOSTUL Mag. CĂMINUL (lângă BANC POST)

213.145 0788.391.769

(c.989/2005)

S.C. Ditre Internaţional S.R.L.

ANGAJEAZĂ

- Tâmplari cu experienţă
- Tapiţeri
- Croitori
- Confecţionere (maşină de cusut)

SE OFERĂ

- salarizare avantajoasă,
- bonuri de masă,
- transport gratuit.

INFORMAŢII

la nr. de telefon 0257/21.66.10, sau la sediul societăţii, respectiv Zona Industrială N-V, DN 7, vis-a-vis de S.C. Laguna Light s.r.l.

(com./09.2005)

construct MIRADA

CĂRĂMIDĂ POROTHERM

- PTH 38, 30, 25, 20, 11.5, 10

Nou

BUIANDRUG POROTHERM (toate dimensiunile)

- 0.75 m; 1 m; 1.25 m; 1.5 m; 1.75 m; 2.25 m; 2.5 m; 2.75 m.

Asigurăm transportul şi descărcarea la domiciliul clientului.

ŢIGLĂ KIKINDA

IMPORT IUGOSLAVIA

GARANŢIE 30 ani

CULORI – NATUR – MARO

Nou

Ţiglă MEDITERAN - import Ungaria

Ţiglă KIKINDA - import Iugoslavia

Cărămidă TERMOBLOK - import Iugoslavia

Str. Poetului nr. 95 Gara Mare, tel. 243.490, tel. 212.198.

(c.1129/2005)

FUNDAŢIA ROMÂNO-GERMANĂ

Centrul de pregătire şi perfecţionare profesională Autorizată conform O.G. 129/2000, organizează:

Curs de iniţiere:

NOU! Operator calculator (60 de ore)

PREDARE ÎN LIMBA MAGHIARĂ

Diplomele sunt avizate de către M.E.C. şi M.M.S.S.F.

INFORMAŢII: Vladimirescu, str. Gării nr. 59, Tel. 0257-514931; 514934

(c.1005/2005)

Societatea Comercială

IMAR S. A.

cu sediul în Arad, Calea Aurel Vlaicu nr. 14

execută MOBILIER LA COMANDĂ şi LUCRĂRI DE AMENAJĂRI INTERIOARE

Informaţii suplimentare la telefon: (0257) 256.492; 256.493; 230.008 fax (0257) 289.029.

(com. 6189/2005)

MANITOBA TEX

Textile Production - Printing and Embroidery

Is inviting you to join our young team for 1 position of

BUYER

The ideal candidate must have:

- graduate in economics
- strong negotiator
- good command of english written and spoken (hungarian would be a plus)
- ability to work under pressure

Send your resume to

Anca Popescu a.popescu@manitobatex.org

or by fax 0257281322.

(com./09.2005)

MATROS®

PARCHET ŞI ACCESORII

PARCHET LAMINAT + folie 3mm GRATIS =16,72 RON/mp fără TVA

import ELVETIA (167.200 lei/mp)

6 mm HDF click

(c.921/2005)

Str Aurel Vlaicu Nr.28 - 32, Tel/Fax: 0257 - 349.888

Str. Pădurii Nr.107 vis-a vis de P-ţa Obor Tel: 282.005

dumivest

Calea Radnei nr. 236

0257 279 058

www.dumivest.ro

OFERTA DE TOAMNĂ

în această lună ai mărci de renume la preţuri speciale

GOODYEAR

DUNLOP

CUMPARĂ 3 anvelope şi primeşti a 4-a GRATUITĂ*

(C.1399/2005)

Oferta este valabilă în limita stocului disponibil, pentru următoarele dimensiuni: 155/80/R13; 165/70/R13; 165/70/R14; 175/65/R14; 185/60/R14; 185/65/R14; 205/55/R16; 225/45/R17;

SANPAOLO IMI BANK
- CREDITE PERSONALE -
PERIOADA DE CREDITARE PÂNĂ LA 20 DE ANI
Destinația creditului NU TREBUIE justificată față de Bancă
Informații suplimentare ARAD, B-dul. Revoluției, Nr. 88 TELEFON: 0257 / 308.205

ADEVĂRUL
Cotidian independent Arad

ASTRA VAGOANE CĂLĂTORI
Singurul producător de confort din domeniu
Str. Petru Rareș 1-3
Tel: 233.651 Fax: 258.168
e-mail: astra.calatori@astrac.rdsar.ro

20 pagini | MARȚI, 4 OCTOMBRIE 2005 | 70 bani (7.000 lei)
Anul XVII, nr. 4639 | E-mail: adevarul@arad.ro; adv.pub@arad.ro | http://adevarul.arad.ro
Publicație auditată de BRAT | Tiraj mediu zilnic vândut: 27 845

Mafia de partid

Ștefan Tabuia

Fostul ambasador al Statelor Unite în România n-a ezitat să le vorbească guvernanților pe românește despre pericolul major pe care îl reprezintă corupția, pentru interesele țării. Chiar dacă a deranjat unele cercuri și chiar dacă s-au arătat mutre îmbufnate la auzul unor asemenea afirmații grave, reprezentantul Americii a continuat să repete cu insistență că România este măcinată de flagelul unei corupții generalizate. Aceeași poziție au avut-o și o au în continuare reprezentanții statului german și ai UE în țara noastră, atenționând în repetate rânduri asupra pericolului ca României să-i fie respinsă intrarea în UE din această cauză.

Cel care a hotărât să pună mâna în pieptul mafiei generalizate asemeni unui cancer în toată țara este președintele Băsescu, ieșit recent la luptă cu declarații încurajatoare la adresa cetățeanului determinat de autorități să dea șpagă pentru a se putea bucura de un drept legal. A rămas în amintirea oamenilor simpli ideea că doctorii ar trebui înțărcați mai întâi de la sânul veniturilor necuvenite, fiindcă așa a spus președintele, dar pentru noi este clar că adevărata cangrenă comportamentală a bugetarilor se află mai degrabă în zona vămilor, decât a spitalelor. Recentul scandal pe fondul intereselor concurențiale din domeniul exportului arădean de animale ne oferă ocazia de a lua la cunoștință că unii exportatori nu se sfiesc să aducă acuze publice conducerii Direcției Sanitar-Veterinare Arad, personal directorului Agud, pe care susțin că l-au mituit în mai multe rânduri cu mari sume în valută și că acum s-ar fi săturat să mai dea în continuare „tainul" pentru fiecare transport auto exportat.

(Continuare în pagina 6)

Ieri: Cele două universități arădene și-au deschis porțile

Foto: V. Musca

Ieri, aproape 30 de mii de studenți din cele două universități arădene - Universitatea „Aurel Vlaicu" și Universitatea de Vest „Vasile Goldiș" - au pășit într-un nou an academic. Deschiderea anului universitar a fost marcată și spiritual printr-o sfântă liturghie pontificată de PS dr. Timotei Seviciu, episcopul Aradului. Festivităților de deschidere a anului universitar le dedicăm pagina a 10-a.

Audi
Ai VW sau Audi, sună la 989.
Primii 50 de clienți beneficiază de manopera pentru revizie gratis.
quark motors
Dealer autorizat Volkswagen
(Com./09.2005)

Putem intra de mâine în Uniunea Europeană

- Discuție cu dr. ing. Dimitrie Muscă, directorul Combinatului Agroindustrial Curtici

Pag. 7

Drumul spre Occident - deschis doar pentru cei CU și DE treabă

Unei legi contestate i se răspunde cu maleabilitate și discernământ

Foto: Ștefan Matyas
Trafic scăzut în vama Nădlac

„Fiecare dintre noi dorim să călătorim în străinătate, pentru a vedea lumea sau pentru a căuta o viață mai bună. O altă dorință pe care o împărtășim cu toții, aceea de a adera la Uniunea Europeană, are în bună parte aceeși motivație. Dorim să aderăm la Uniunea Europeană pentru a face parte din lumea civilizată dar pentru a ajunge la capătul acestui drum, trebuie să respectăm o serie de reguli, impuse de statele membre, care constituie condiții obligatorii în vederea aderării. Vă rugăm să respectați aceste reguli, care nu au scopul de a vă face călătoria mai dificilă, ci de a vă proteja și de a asigura, prin îndeplinirea condițiilor impuse, aderarea la Uniunea Europeană."

Aceste cuvinte (discursul aparține ministrului Vasile Blaga) pot fi citite de orice cetățean român interesat, în prefața ghidului special conceput pentru a-i îndruma pe românii ce doresc să călătorească în străinătate, în baza noului regulament intrat în vigoare cu începere de la 1 octombrie.

Sorina Ambruș

(Continuare în pagina 12)

Internet prin INTERNEXT
Acces liber, fără parolă!
Trafic nelimitat!
0870-22-1234
Tarife fără TVA:
8-20.....0,0290 euro/min
20-8.....0,0198 euro/min
info: 0257-28.53.53 www.inext.ro
(c.1630/2005)

S. C. RESCO S. A.
● ÎNCHIRIAZĂ spații comerciale
str. Vasile Goldiș 4
● VINDE UTILAJE MOBILĂ (circular, mașină ABS)
Informații tel. 0744-709.051
(6789459)

Economii de 40% la costurile încălzirii !
NU RATA!!!
Emisiunea În Actualitate de la INFO TV din 5 octombrie, ora 19.00
ista Romania SRL
Arad, Str. Frații Neumann, nr.12, ap.6
Tel.: 0257-275.546, 0724.248.476
ista
(com./09.2005)

ALGLASS plus
Str. Rosiori nr. 26, tel: 272812, tel./fax: 289053
TAMPLARIE DIN ALUMINIU SI PVC
Calitate germana preturi romanesti
NU ARUNCA BANII PE ALTA FEREASTRA!
ALGLASS plus
Str. Rosiori nr. 26, tel: 272812, tel./fax: 289053
(c.980/2004)

Meditația zilei

Timpul aduce totul cu el: numai el știe să schimbe nume, înfățișare, natură și soartă. (Platon)

„Adevărul" vă ascultă!

La telefonul dimineții, 280944, între orele 9,00-12,00

* Parcurile

Pensionarii care, zilnic, joacă șah în parcul Eminescu, doresc ca prin intermediul ziarului nostru să solicite Primăriei să aloce o sumă și pentru amenajarea spațiului în care ei își petrec timpul. **„Ar trebui acoperită terasa cu o copertină din fibră de sticlă pentru a ne proteja de ploi, de păsările care își fac necesitățile pe capetele și pe hainele noastre. De asemenea este absolut necesară amplasarea unui wc în zonă"**, afirmă **Ghenadie Popa**, pensionar.

Despre aceste aspecte negative din parcurile orașului, ziarul Adevărul a scris în repetate rânduri. Chiar dacă semnalele noastre nu au rămas fără răspuns, parcurile fiind mai întreținute în ultima perioadă, mai există o serie de aspecte care nu ar trebui neglijate de autoritățile locale, precum cele amintite de iubitorii de șah.

Redactor de serviciu, Madiana Popescu

La telefonul după-amiezii, 280003, între orele 15,00-18,00

* Nemulțumirile arădenilor privind starea drumurilor din cartierele Aradului sunt din ce în ce mai mari. **„Strada Predeal din cartierul Aurel Vlaicu arată ca după bombardament. În primăvară a venit viceprimarul Tiberiu Dekany și a promis că, în cel mai scurt timp, strada va fi reabilitată total. Și ziarul „Adevărul" a scris pe prima pagină promisiunile lui Dekany. Acum, a venit toamna și nimic. Doar promisiuni"**, a precizat **Cristian Roman**, domiciliat pe strada Predeal.

În replică, viceprimarul Tiberiu Dekany ne-a declarat că reabilitarea străzii nu a început din cauza CET-ului, care trebuie să intervină la o lucrare. **„Am avut discuții cu conducerea CET și s-a stabilit tronsonul unde vor lura ei pentru ca primăria să poată începe, în cursul acestei luni, lucrările de refacere a străzii Predeal"**.

* **„Când ne vor da căldură în calorifere, deoarece nopțile sunt friguroase, iar încălzirea de la aragaz nu face bine organismului"**, a subliniat **Carmen Damian**, din Micălaca.

În acest sens, viceprimarul Tiberiu Dekany a declarat: **„Căldura va porni după ce concomitent mai multe nopți temperatura va scădea sub zero grade și după ce ne vom consulta cu asociațiile de proprietari. Anul trecut, data propusă de ULAL a fost de 15 octombrie."**

Redactor de serviciu, Daniel Albu

Calendar

Marți, 4 octombrie

Astăzi, Soarele răsare la ora 6 și 16 și apune la ora 17 și 52 minute. Au trecut 276 de zile din acest an. Au mai rămas 89 de zile până în 2006.

Praznicul zilei: Biserica ortodoxă: Sf. Sfințit Mucenic Ierotei, Episcopul Atenei; Sf. Mucenici: Domnina, Audact și Calistena; **Biserica greco-catolică:** Sf. Ierotei, ep. Atenei; Sf. Francisc din Assisi; **Biserica catolică:** Ierotei; Audact și Domnina.

A venit barza!

La Arad: Mișca Luca, Solomon Andreas Dominick, Dărău Andrei, Pășcălău Raul Daniel; Roșu Laurențiu Ionuț, Retezar Rafaela, Varga Ana Maria, Colompar Rebeca, Faur Alexandru, Soponaru Larisa Ionela, Lăcătuș Patricia, Stretea Larisa Maria.

Au plecat dintre noi

Sicmărean Petre (1959), Cotuna Ioan Petru (1964), Laslău Draghina Sofie (1930), Giorgiță Viorel (1922), Filimon Ioan (1950), Ioaneș Traian (1940), Baruța Olimpia (1926), Ieftin Leposava (1924), Marian Aurelia (1923), Buz Costel (1957), Both Alecsandru (1930), Dobre Ioan (1926), Antal Ștefan (1976), Nedelcu Florică (1953).

Meteo

Vremea va fi în general frumoasă. Cerul va fi variabil. Vântul va sufla slab la moderat din sector estic. Dimineața, local se va semnala ceață.

Temp. max.: 20 la 23° C.

Temp. min.: 9 la 12° C.

Rețeta zilei

Musaca de paste cu carne

Ai nevoie de: *300 g paste (fundițe, macaroane, scoici), 500 g carne tocată, 3 cepe, 100 ml ulei, 4 roșii, 5 ouă, 400 ml lapte, 2 linguri făină, sare, piper, 100 g cașcaval.*

Cum procedezi: Fierbi pastele în apă cu sare 10 minute, apoi le pui într-o strecurătoare, le treci sub un jet de apă rece și le lași să se scurgă. Cureți ceapa, o tai mărunt, o călești, adaugi roșiile decojite și tăiate bucățele și lași să scadă zeama. Amesteci apoi pastele cu carnea tocată, 3 ouă și sosul de roșii, potrivești de sare și piper și așezi compoziția într-o tavă unsă cu unt și tapetată cu pesmet. Bați ouăle rămase cu laptele și făina, torni compoziția în tavă, razi cașcavalul și dai totul la cuptor pentru 30 de minute.

Centru chirurgical privat **Dr. MICLUȚA**

MĂRIRI și MICȘORĂRI de SÂNI 1.400.000 lei/lună (140 lei noi)

LIPOASPIRAȚIE LA ORICE NIVEL 400.000 lei/lună (40 lei noi)

VARICE FĂRĂ OPERAȚIE 200.000 lei/lună (20 lei noi)

* Ratele sunt calculate pentru un credit de maxim 5 ani.

ARAD, Str. L. Blaga nr. 5 www.madestetic.ro

Telefon 0257/210.067 între orele 10 - 16

Mobil 0722.306.396 0741.013.389

(07891971)

Comenzi taxi

- ALFA PLUS 949; 349.349
- TAXI ALFA945; 22.88.88; 25.25.26; 0723-200.301; 0745-50.60.70
- TAXI ARAD 940; 0722-755.440; 0740-252101
- STAR 212.222; 0722-361.011; 0745-645.645
- FAVORIT 280.000; 281.111; 0740-083.333; 0724-409.992
- EUROPA 275.555; 0723-677.555; 0744-828.163
- VALI DIESEL 280.705; 280.100
- MIRCO MILI 230.530; 230.730; 0740-152.828; 0723-062.366
- DELMAR 229.220
- TAXI VERBIȚĂ 0726.336.969; 0741.200.300; 944

Cur$ul valutar

VALORI ÎNREGISTRATE IERI, 3 OCTOMBRIE 2005 — Astăzi

Denumirea valutei	BNR	BCR		BRD		SAN PAOLO IMI BANK		Banca Românească		Banca Romexterra		Alpha Bank		Casa Schimb Luxor	
		C	V	C	V	C	V	C	V	C	V	C	V	C	V
Euro	3,55	3,52	3,60	3,52	3,59	3,49	3,58	3,52	3,58	3,52	3,90	3,50	3,58	3,52	3,54
Dolar S.U.A.	2,97	2,92	3,01	2,93	3,01	2,91	3,01	2,93	3,04	2,93	3,01	2,92	3,01	2,94	2,96
Forint	0,0141	0,0130	0,0150	0,0135	0,0147	0,0130	0,0149	-	-	0,0139	0,0145	-	-	0,0141	0,0143

Cinematografe

DACIA: Kung Fu la grămadă (SUA) orele: 11; 13,30; 16; 18,30; 21.

Horoscop

Marți, 4 octombrie 2005

Berbec (21.03-20.04). Sunteți cam naiv și de acest lucru ar putea profita unele persoane din anturaj. Munciți prea mult.

Taur (21.04-20.05). Aveți impresia că unii colegi vă bârfesc, dar gândiți-vă că uneori poate au și motive.

Gemeni (21.05-20.06). Vă simțiți cam obosit, iar acest lucru se vede în tot ce faceți. Odihniți-vă mai mult.

Rac (21.06.-22.07). Exersați-vă aptitudinile de negociere. Astăzi succesul vă e asigurat.

Leu (23.07-22.08). Evenimente neașteptate vor apărea astăzi. Unul dintre visele dvs. poate deveni realitate.

Fecioara (23.08-22.09). Vă gândiți să organizați o petrecere. Energia vă este la cote înalte.

Balanța (23.09-22.10). Prietenii vă cer părerea pentru rezolvarea unor probleme. Sunteți apreciat și găsiți soluții la orice.

Scorpion (23.10-21.11). Vă place anturajul prietenilor și nu pierdeți nici o ocazie de a vă întâlni.

Săgetător (22.11-21.12). O persoană importantă vă face unele promisiuni legate de o nouă slujbă. Fiți mai vigilent!

Capricorn (22.12-19.01). Veniți în ajutorul cuiva sau împrumutați o sumă de bani. Atenție la unele accidente.

Vărsător (20.01-20.02). Stabiliți legături importante la nivel personal sau profesional. Jucați la Loto!

Pești (21.02-20.03). Răbdarea și înțelegerea vă vor fi puse astăzi la încercare. Va trebui să faceți un compromis.

ADEVĂRUL

Cotidian independent Arad

Editor: S.C. ADEVĂRUL Arad S.R.L.

COD FISCAL R 1681938 • COD SICOMEX 19.604 • CERTIFICAT J 02/1886 / 31 X 1991 • COD SIRUES 020956601 • ISSN 1220 - 7489

Consiliul de administrație: președinte - **MIRCEA DORGOȘAN**, telefon 281802, 280625; **vicepreședinte** - **MIRCEA CONTRAȘ**, telefon 280854; **membri: LIZICA MIHUȚ**, telefon 280070, **ȘTEFAN TABUIA**, telefon 280854, **MIRCEA ȚÎȘCĂ**, telefon 280904.

Colegiul de redacție: **ȘTEFAN TABUIA** (redactor-șef), telefon **280854**; **MARCEL CANCIU** (șef secție foto), telefon **281701**; **ALEXANDRU CHEBELEU** (șef secție sport), telefon **281701**; **GABRIELA GROZA** (secretar general de redacție), telefon **280854**; **VASILE FILIP** (șef secție cultură-învățământ-tineret), telefon **280003**; **IOAN IERCAN** (șef secție politică), telefon **280943**; **TRISTAN MIHUȚA** (șef secție probleme sociale - investigații), telefon **281855**; **DORU SAVA** (șef secție economic), telefon **281738**; **NICOLAE OPREAN** (șef secție actualități), telefon **280003**; **MIRCEA ȚÎȘCĂ** (șef secție publicitate), telefon **280904**; **MIRCEA CONTRAȘ** (vicepreședinte al consiliului de administrație), telefon **280854**; **MIRCEA DORGOȘAN** (președinte al Consiliului de administrație), telefon **281802, 280625**.

Redacția și administrația: 310130 Arad, Bd. Revoluției nr. 81. Telefoane: SECRETARIAT - 281802, fax 280655, 280625; ADMINISTRAȚIE - CONTABILITATE - 281797; MICA PUBLICITATE - 210775; MAREA PUBLICITATE - 280904; DIFUZARE - 280318; CLUBUL PRESEI - 280989.

Tiparul executat la S.C. MEDIAGRAF S.A. ARAD, str. Feleacului F.N., telefon 250902, fax 250920

Adresa Internet http://adevarul.arad.ro

Reclamații privind difuzarea ziarului se pot face la telefonul 281.797, între orele 9-16.

Utilitare

PIEȚE, TÂRGURI

Astăzi este zi de piață la Sebiș, Almaș, Apateu, Semlac, Sântana; Șilindia, Vârfurile. Târguri săptămânale se desfășoară astăzi la Chișineu Criș, Almaș, Șilindia și Vârfurile.

Mâine, miercuri, va fi zi de piață la Pâncota, Beliu, Buteni, Șiclău, Macea, Vânători, Pecica, Șiria și zi de târg la Beliu și Buteni.

PRIMĂRIA MUNICIPIULUI

Program de relații cu publicul (camera 5) luni-vineri între orele 8-20. Tel. 284.744, tel. centrală 281.850.

FARMACII DE SERVICIU

▪ Farmacia **REMEDIUM** Arad, B-dul Revoluției nr. 52-54. Program luni-vineri: 7,30-20,00; sâmbătă 8,00-14,00. Telefon 233.195.

▪ Farmacia **„OMNIAFARM"**, Calea Aurel Vlaicu, Bl. Z28, cu program zilnic de la orele 8,00-22,00. Telefon 271.724.

▪ **Spitalul Clinic Județean Arad** are un nou număr de telefon: 220000; 220001; 220002; 220003

URGENȚE STOMATOLOGICE

▪ Urgențe stomatologice în sistem privat. B-dul Revoluției nr. 62, zilnic 8-12; 14-20, sâmbătă 9-12. Telefon: 256665.

▪ Cabinetul de pe str. Crișan (în spate la Gionelli) are program non-stop. Telefon: 253794.

UROLOGIE

Cabinet urologie (în clădirea Policlinicii Municipale). Program zilnic, inclusiv sâmbăta, între orele 9-12, telefon 213036.

OFTALMOLOGIE

▪ Cabinet Dr. Țurlea Magdalena, medic primar oftalmolog, oferă consultații oftalmologice, prescriere și prelucrare computerizată de ochelari, lentile de contact, ochelari de soare etc. Str. Miron Costin, bl. 9 (lângă „Casa Albă"), tel. 253.523.

▪ **POLICLINICA DR. TURCIN**: zilnic, orele 8-20. Telefon 285510, 250332. Cabinete: cardiologie, interne, chirurgie, chirurgie plastică, boli infecțioase, ginecologie, ORL, oftalmologie, neuropsihiatrie, ecografie, medicina muncii, fizioterapie, fișe auto/port armă.

DISPENSAR VETERINAR

▪ Dispensarul veterinar din Aradul Nou efectuează zilnic, orele 8-16 (sâmbăta 8-12 și duminica) examen trichineloscopic, vaccinări antirabice și sterilizări câini-pisici, însămânțări artificiale. Telefon 287.298.

▪ Dispensarul veterinar din Curtici: examen trichineloscopic, vaccinări, tratamente, consultații, la toate speciile de animale. Telefon 464.145.

ÎNTRERUPERI CURENT

Marți, 4 octombrie: h 9-14: Micălaca Bl. 347, sc. A, B, C; Cl. A. Vlaicu, Sever Bocu, Orăștie, Ghioceilor, Slănic, Lupeni - p.; Orăștiei, Slănic, Lupeni, Decebal, Craiovei

Miercuri, 5 octombrie: h 9-14: Micălaca Bl. 348, 349, 350

CITIRE APOMETRE

Marți, 4 octombrie: Calea Timișoarei, Gladiolelor, C.D. Loga, Diaconovici, M. Cunțan, Miraj, Titan, G. Augustin, Prislop, Lucernei, Măceșului, Furnicii, Posada, Ficusului, Piersicilor, Nalbei, Movilei, T. Mariș, Trifoiului, Mușcatei, Sunătoarei, Constituției, Câmpia Turzii, Spicului, Merișor, Viilor, Colțișor, Pinului, Petuniei, Armoniei, Bicaz, Păcii, Muncii, Semenicului, Caransebeș, Gogol, Măgheran, Pandurilor, Guttenbrun, Zimbrului, Crângului, Castanilor, P. Șapcă, Ana Ipătescu, Munteniei, Timișului, Arieșului, Olteniei, Albinelor.

ADMINISTRAȚIA FINANȚELOR PUBLICE

Administrația Finanțelor Publice a municipiului Arad: Asistență contribuabili - telefon 280.633, 280.733, int. 198 (persoane fizice) și 129 (persoane juridice) int. 166 (relații publice) între orele 8,00-16,00. Informații suplimentare la www.finantearad.ro

APEL UNIC DE URGENȚĂ (SALVARE, POLIȚIE; POMPIERI) 112

S. C. DISTRIGAZ-NORD S. A. TÂRGU MUREȘ

Sucursala de Distribuție a Gazelor Naturale Arad, Dispeceratul permanent tel: 218.928; 256.928

VERIFICARE METROLOGICĂ ȘI REPARAȚII CONTOARE APĂ: 255.274; 0723-343.976

DERANJAMENTE CURENT ELECTRIC 235.991

INFORMAȚII CFR 231.777

PROTECȚIA CONSUMATORULUI

B-dul Revoluției, nr. 50. Telefon: 257049

DIRECȚIA DE SĂNĂTATE PUBLICĂ - serviciul de permanență: 254.438

GARDA FINANCIARĂ

B-dul Revoluției nr. 79, telefon: 280971

INSPECTORATUL TERITORIAL DE MUNCĂ ARAD

Str. Episcopiei nr. 11-13, tel.: 211762, 211862, 257251

AGENȚIA JUDEȚEANĂ PENTRU OCUPAREA FORȚEI DE MUNCĂ

Str. Călugăreni nr. 1A, tel.: 281998, 214551, 0357.412.500

CORPUL GARDIENILOR PUBLICI: tel.: 280.557

Trei primari arădeni - instruiți în SUA

O delegație arădeană reprezentată de primarii localităților Pecica, Sântana și Nădlac a participat, timp de zece zile, la conferința internațională a Asociației Orașelor de Caracter. Edilii celor trei localități arădene au avut așadar posibilitatea de a stabili relații cu localități din SUA precum și de a vedea modul de lucru al americanilor în ceea ce privește relația cu cetățeanul.

Organizată în Oklahoma, conferința a avut ca temă implicarea administrației locale și centrale în organizarea comunităților locale în educarea civică și pregătirea cetățenilor pentru cerințele actuale ale vieții social economice. Conferința a relevat că multe din problemele actuale și de perspectivă ale administrațiilor centrale și locale sunt comune tuturor țărilor și că în bună măsură, aceste probleme sunt cauzate de carențe edu-cative și în special, de formarea unor trăsături de caracter.

Oamenii de afaceri prezenți la conferință au semnalat faptul că există preocupări pentru instrucția școlară și formarea profesională, tânăra generație prezintă carențe de caracter care țin de punctualitate, responsabilitate și conștiință profesională, loialitate față de firma care asigură locul de muncă...

„Nu în ultimul rând, vizita în SUA a fost și un prilej de întâlnire și discuții cu primarii din alte țări precum și cu peronalități ale vieții social politice și economice americane. Discuțiile au avut o tematică care a cuprins aspecte legate de realitățile vieții social economice și politice din România precum și sprijinul pe care județul Arad și localitățile noastre îl pot primi din partea instituțiilor și firmelor americane", afirmă Viorel Enache, primarul orașului Sântana.

O delegație americană urmează să vină în România la finele lunii în curs, pentru a stabili colaborări viitoare.

Madiana P.

Șeful I.P.J. Arad - inițiat în „Managementul schimbării"

Subcomisarul **Ioan Dascălu**, șeful Inspectoratului de Poliție Județean Arad, a participat, în perioada 26 septembrie - 2 octombrie a.c., la cursul cu tema **„Managementul schimbării"**, organizat (la Brașov) special pentru șefii inspectoratelor județene de poliție. **„Cursurile au fost susținute de specialiști din Olanda** - ne-a declarat șeful I.P.J. Arad, **Ioan Dascălu - fiind abordate subiecte legate de management, în general, cu referire la analiza riscurilor, tipuri de organizații și schimbări, comportament verbal și non-verbal etc.; au avut loc inclusiv aplicații practice, de tipul elaborării unui plan pentru soluționarea problemelor noastre de management."**

La cursul **„Managementul schimbării"** au participat 21 de șefi de inspectorate județene din țară, urmând ca, la o sesiune ulterioară, să participe și ceilalți 21 de manageri ai Polițiilor teritoriale din România.

La deschiderea cursului, la sediul Inspectoratului de Poliție Județean Brașov a participat și inspectorul general al Poliției Române, chestorul de poliție **Dan Valentin Fătuloiu**. **„În ultimele două zile ale cursului** - a mai spus subcomisarul **Ioan Dascălu - am avut ocazia să participăm și la două seminarii în domeniul analizei tranzacționale, susținute de experții elvețieni Peter Schorer și Christian Weidkhun."**

Eugenia Pantea

Cronica măruntă

● Costul biletului pentru o călătorie cu trenul a crescut considerabil, așa încât foarte multă lume preferă să călătorească cu alte mijloace de transport mai confortabile și mai... curate. Și pentru că tot veni vorba despre curățenie, aceasta lasă de dorit nu doar în tren ci și în stația CFR din Arad. Pe unde, din întâmplare, mai trec și trenuri internaționale. Acest aspect nu pare însă, să-i intereseze foarte mult pe cei care conduc unitatea. Așa încât, de la intrare unde te întâmpină boschetarii cu punga de aurolac la gură și până pe peronul plin de hârtii, ai timp să te gândești că, poate, ai făcut o alegere proastă. Cât despre halul în care arată sala de așteptare, nu are rost să mai vorbim...

● În cadrul unei conferințe de presă desfășurate săptămâna trecută, conducerea Colegiului Medicilor anunța existența unei sancțiuni aplicate în cazul unui medic de familie pentru că ar fi eliberat, prea ușor, concedii medicale. Conducerea Colegiului a spus că este vorba despre medicul de familie din Vărșand, fapt dovedit ulterior a fi eronat.

● Piața de mărfuri industriale din Sântana se va muta, începând cu această lună, într-o nouă locație, în zona Turnului de apă. Noua piață este amenajată pe o suprafață de 6000 mp și dispune de toate utilitățile necesare unei astfel de activități. Valoarea totală a investiției se ridică la un miliard de lei.

● Polițiștii din Sebiș îl cercetează pe Andrei Cotorean, de 18 ani, din Arad, care a condus, pe raza localității Buteni, un autoturism marca VW Golf, fără a poseda permis de conducere. S-a ales cu dosar penal.

● Lucrătorii Serviciului de Investigații Criminale din cadrul I.P.J. Arad l-au identificat și introdus în arestul Poliției pe urmăritul general **Iosif Gabriel Varga**, de 29 de ani, din județul Bihor, care se sustrăgea de la executarea unei pedepse de patru luni de închisoare, pentru săvârșirea infracțiunii de trecere frauduloasă a frontierei de stat.

Mașină fără acte, în trafic

Polițiștii din Hălmăgel îl cercetează pe Gheorghe Pasc, de 50 de ani, din Vidra, comuna Vârfurile, care a condus un autoturism marca Dacia, cu numărul de înmatriculare expirat. Șoferului i-a fost întocmit dosar de cercetare penală, sub aspectul săvârșirii infracțiunii de punere ilegală în circulație a unui autovehicul neînmatriculat.

E. Pantea

Spărgător la 15 ani

Polițiștii din Beliu îl cercetează pe **Sorin Ivan,** de 15 ani, din aceeași localitate, care se face vinovat de comiterea infracțiunii de furt. Cercetările specialiștilor au scos în evidență cele întâmplate în noaptea de 28 septembrie a.c. și anume: printr-o ușă deschisă a unei anexe (aparținând Rozaliei D., din comună), Ivan s-a insinuat în incinta acesteia, sustrăgând un radio-casetofon marca Sony, o casetă audio, un compact disc și un motoscuter marca Kimbo. Mulțumită operativității polițiștilor din localitate, prejudiciul a fost recuperat în întregime. Pe numele autorului furtului s-a constituit un dosar penal.

Eugenia Pantea

Somn de voie, în casele altora

Polițiștii din Iratoșu îl cercetează în stare de libertate pe **Gheorghe Macovei,** de 41 de ani, din Fântânele, constructor, care în noaptea de 1 octombrie a pătruns, fără drept, în locuințele cetățenilor Călin P. și Laszlo F., din Variașul Mic. Călin P. le-a declarat polițiștilor că, la o oră târzie din noapte, după ce s-a întors de la o nuntă, a găsit dormind, într-unul din paturile din locuința sa, un bărbat necunoscut, aflat într-o stare avansată de ebrietate. Cercetările polițiștilor au relevat că este vorba despre **Gheorghe Macovei,** care a pătruns în casă prin forțarea sistemului de închidere a ușii. S-a mai scos în evidență, de asemenea, că Macovei nu s-a odihnit doar în casa localnicului Călin P., ci și în casa lui Laszlo F., unde a pătruns ceva mai devreme, în aceeași noapte, tot pentru a dormi.

Cu nonșalanță, Macovei le-a declarat polițiștilor că singurul motiv pentru care a spart două case a fost acela de a-și întinde oasele. Alegerea însă îi va aduce probleme, fiind vorba de violare de domiciliu.

Eugenia Pantea

Convorbiri pe aceeași arcă

Miercuri, 5 octombrie ora 15, la Biblioteca Județeană „A. D. Xenopol" invitatul convorbirilor pe aceeași arcă va fi poetul Iulian Negrilă.

Dascăl, publicist, istoric literar dl. Iulian Negrilă se va întâlni cu studenți, liceeni, prieteni și scriitori la sala „Artă și multimedia" a Bibliotecii.

CREDINSTANT: CREDITUL PENTRU NEVOI PERSONALE DE LA UNICREDIT.

Nu renunţa la visele tale. Se vor îndeplini.

Când vrei să-ţi cumperi maşină, mobilă, vrei să-ţi renovezi casa sau pur şi simplu vrei să-ţi completezi o sumă deja existentă pentru o investiţie, creditul pentru nevoi personale CREDINSTANT de la banca UniCredit este soluţia cea mai simplă.

Pe lângă asistenţa oferită de propriul tău consultant bancar (Personal Banker) pe parcursul procesului de acordare a creditului şi ulterior, precum şi asigurarea de viaţă oferită gratuit clienţilor, la UniCredit te bucuri de multe alte avantaje:

- Până la 8000 euro sau echivalent RON: fără girant, asigurare de viaţă gratuită, termen de rambursare de până la 5 ani
- Peste 8000 euro sau echivalent RON, cu asigurare de viaţă gratuită şi dobândă foarte avantajoasă: 14%-RON şi 9%-EURO.

Banca acceptă o varietate largă de venituri provenite din salariu, chirii, profesii liberale şi drepturi de autor. Pentru a afla valoarea ratelor viitorului tău credit este de ajuns să foloseşti calculatorul de rate alăturat şi vei afla imediat cifrele care te interesează.
Cu CREDINSTANT, creditul pentru nevoi personale de la banca UniCredit, visele ţi se pot îndeplini mai repede decât te aştepţi.

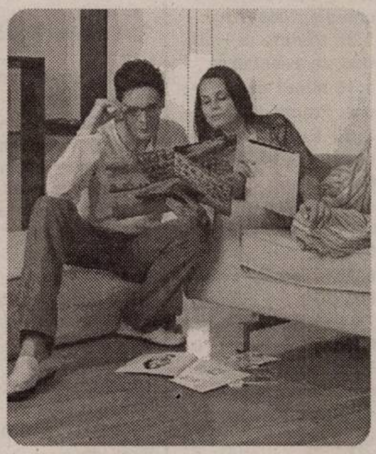

DOBÂNDĂ REDUSĂ PENTRU CONTRACTELE ÎNCHEIATE PÂNĂ LA 15 NOIEMBRIE

DOBÂNDĂ PENTRU CREDITE MAI MICI DE 28.000 RON	
14%*	DAE 17,61%
DOBÂNDĂ PENTRU CREDITE MAI MICI DE 8.000 EURO	
10,99%**	DAE 14,62%

* dobânda standard a băncii minus 2%
** dobânda standard a băncii minus 0.51%

€	1,000	3,000	5,000	7,000	10,000
1 AN	88	265	442	619	875
2 ANI	47	140	233	327	457
3 ANI	33	98	164	229	318
5 ANI	X	X	109	152	208

credit până la 8.000 euro sau echivalent RON **fără documente justificative**

UniCredit Romania
Banca adaptabilă
www.unicredit.ro

Vă aşteptăm la sediul nostru din Arad, Str. Mircea Stănescu nr. 2, Tel: 257 310
Linie telefonică gratuită: 0800 110 101
(3711394)

Din camarazi - dușmani de moarte

În seara zilei de 1 octombrie, ofițerul de serviciu al Poliției orașului Nădlac a fost informat, de cetățeanul **Nicoale B.**, de 49 de ani, care locuiește fără forme legale în această localitate, despre faptul că a fost victima unei agresiuni fizice, fiind înjunghiat cu un cuțit de către două persoane necunoscute.

Cercetările polițiștilor, demarate imediat, au scos în evidență faptul că victima și autorii agresiunii, deși nu se cunoșteau, au stat la aceeași masă, într-un bar din Nădlac, preț de două ore. După ce a părăsit localul, victima, aflată în stare de ebrietate, a fost urmărită de cei doi comeseni, aceștia aplicându-i, pe o stradă lăturalnică din oraș, mai multe lovituri cu pumnii și cotul, dar și (în final), câteva lovituri cu un briceag, în zona toraco-abdominală. După ce s-a dezmeticit, cetățeanul tâlhărit a constatat că singurul lucru care-i lipsește, după ce a încasat bătaia cruntă, este șapca de pe cap, pe care agresorii (ciobani de meserie) au luat-o cu sine și au fugit pe câmp, la stâna la care erau angajați.

Polițiștii nădlăcani au fost în măsură, la doar câteva ore de la comiterea tâlhăriei, să-i identifice pe cei doi ciobani cu exces de adrenalină. Este vorba despre Florin Iovănecu, de 38 de ani și Bogdan Valentin P., de 16 ani, ambii din Sâmpetrul Mare, județul Timiș.

Victima a fost transportată la Spitalul Județean Arad, aceasta însă refuzând internarea, deși medicii i-au descoperit pe corp mai multe plăgi înjunghiate, de diverse dimensiuni. Agresorii se fac vinovați de tâlhărie, fiind întocmite, pe numele lor, dosare de cercetare penală.

Eugenia Pantea

Către ziarul „Adevărul”

Mă văd obligat de a protesta în scris, întrucât ni se încalcă în mod flagrant dreptul la libera circulație, unul dintre drepturile consfințite în Constituție și unul dintre drepturile pentru care s-a produs Revoluția din 1989 și s-a făcut atâta tam-tam de către țările vestice în timpul domniei comuniste din România. S-au convocat atâtea conferințe pe această temă: Helsinki, Madrid, iar acum în anul 2005 cetățenii României sunt închiși în țarcul românesc în virtutea unor cerințe - zice-se - tocmai de țările care au militat pentru libera circulație a persoanei și a unor guvernanți obtuzi în decizii naționale și cu făgăduiala - copilărească - că o vom duce mult mai bine și că vom intra în rândul țărilor civilizate.

Dacă citești ghidul destinat cetățenilor români care călătoresc în străinătate, ghid care se dă la ieșirea din România cetățenilor români pentru a se conforma celor scrise acolo, în primele două aliniate din motivația ministrului, se recunoaște că ieșirea din România a cetățeanului este aceea de a căuta o viață mai bună, dar și faptul că Europa încă mirifică cere restricționarea ieșirilor.

Ordonanța nr. 820/26.09.2005 în mod obligatoriu ar trebui să aibă un act normativ în reciprocitate cu cetățenii U. E., adică de ce pentru unii mumă și pentru alții ciumă?

Domnilor guvernanți și eu v-am ales și domnul ministru de Interne ș.a.m.d. nu faceți decât să înăspriți viața în România și mai mult și încă o dată ne puneți pe noi, oamenii de rând, să CERȘIM invitații sau să cumpărăm invitații de la semenii noștri din U. E. Nu faceți altceva decât să îngroșați bursa neagră a hârtiilor necesare liberei călătorii a românilor.

Urmează noi acte normative de restricționare a consumului de curent electric - epoca Ceaușescu - a gazelor, a călătoriei.

În loc să vă puneți mintea la contribuție să găsiți posibilități viabile de a îmbunătăți viața celor care v-au dat votul, voi v-ați transformat în niște vătafi feudali, vă asupriți propriul popor ca să vă țineți scaunele capitonate în Bucureștiul inundat.

Cer imperios abrogarea acestei Ordonanțe imediat, obligativitatea de a cere scuze celor câteva mii de români care nu au putut să-și continue călătoria începând cu ora 0 a datei de intrare în vigoare a acestui act jignitor la adresa românilor și demisia ministrului de Interne.

Cu revoltă,
E. Dragoș

Stimate d-le Dragoș, vă publicăm scrisoarea așa cum v-am promis, dar trebuie să vă spunem că nu putem fi de acord cu toate observațiile dv. De pildă, nu este realistă ideea reciprocității legislației noastre cu cea a altor țări europene, fiindcă nu ei ar avea de pierdut, ci tot noi. Occidentalii nu prea se înghesuie să vină la noi nici atunci când sunt curtați insistent, darmite când le mai impui și condiții restrictive la frontieră. Suntem egali cu ei, este adeavărat, dar nu beneficiem de aceleași condiții fiindcă avem situații diferite. Ordinul ministrului Blaga poate fi îmbunătățit, de acord, dar nici Occidentul nu este obligat să primească în țările europene pe toți infractorii și contravenienții noștri.

„Adevărul”

Tăriceanu, interpelat despre persoanele cu dizabilități

Guvernul României a emis o ordonanță prin care se desființează inspecțiile regionale pentru persoanele cu handicap. Ordonanța în cauză, nr 51/2005, duce la dispariția celor 8 inspecții regionale din țară și consacră monitorizarea și controlul activității de protecție specială a persoanelor cu handicap la nivel de Autoritate Națională pentru Persoanele cu Handicap (ANPH)

Senatorul Ungureanu consideră că actul sfidează articolul 50 din Constituție, conform căruia persoanele cu handicap se bucură de protecție specială. Mai mult, arată parlamentarul, ordonanța desființează niște structuri care au fost create în anul 2003 cu scopul de a alinia legislația românească în domeniu la cea a Uniunii Europene. **„Dincolo de faptul că aceste restructurări vor afecta grav preocuparea statului pentru persoanele cu dizabilități, e stranie schimbarea bruscă a unei strategii naționale, ce a fost negociată și avizată la Bruxelles, valabilă pe deasupra până la 1 ianuarie 2007”**, a punctat senatorul în intervenția sa parlamentară adresată prim-ministrului Călin Popescu Tăriceanu și președintelui Autorității Naționale pentru Persoanele cu Handicap.

Senatorul Ungureanu l-a interpelat pe șeful Executivului cum se va putea îmbunătăți asistența față de persoanele cu dizabilități atâta vreme cât Guvernul României reduce personalul din instituțiile de specialitate și ce credibilitate crede că va mai avea România în fața Comisiei Europene schimbând o strategie deja negociată și aprobată?

Parlamentarul PSD de Arad mai vrea să afle și care sunt politicile actuale ale Guvernului de sprijinire a persoanelor cu dizabilități.

Daniel Albu

Sindicatele din învățământul superior cer șase la sută din PIB

Creșterea finanțării învățământului de la 3,6 la sută cât a fost în realitate în 2005 la șase la sută din Produsul Intern Brut, procent efectiv începând cu anul 2006, este principala solicitare a sindicaliștilor din învățământul superior, afiliați la Federația Națională Sindicală Alma Mater, a declarat președintele Federației, Răzvan C. Bobulescu, la deschiderea mitingului ce a avut loc în fața Ministerului Finanțelor Publice din București.

Intitulat "Deceniul educație pentru dezvoltare durabilă" - perioada 2005 - 2014 - așa cum este apreciată de către ONU și UNESCO, acest deceniu în România nu are finanțarea corespunzătoare. În acest context, sindicaliștii din învățământul superior cer actualului ministru al Educației și Cercetării, Mircea Miclea, să aplice, în calitate de membru al Guvernului, voința politică de susținere a integrării învățământului românesc în spațiul European al educației, spațiul în care învățământul este finanțat în medie cu șase la sută din PIB.

Pentru a lua pulsul tuturor cadrelor didactice și nedidactice din învățământul superior din România sindicaliștii au declanșat un referendum privind o posibilă grevă generală în acest sistem de învățământ. Cele trei întrebări la care membri de sindicat trebuie să răspundă sunt: absența unei rectificări de buget care să asigure aplicarea Legii 138/2005; neînceperea negocierilor până în prezent cu reprezentanții Guvernului privind corelarea salariilor pentru întregul personal din învățământ; continuarea politicii de ignorare a parteneriatului social. La aceste trei întrebări membrii de sindicat trebuie să răspundă până în data de 28 octombrie, atunci când membrii Consiliului Național al Federației Alma Mater se va întruni la Timișoara și va decide dacă se va declanșa sau nu greva generală în învățământul superior Românesc.

MARȚI, 4 OCTOMBRIE 2005

TVR 1

7,00 Jurnalul TVR
8,00 Euro-dispecer
8,05 Frumusețe furată - s.
9,00 TV - o lume nebună
9,30 Teleshopping
10,00 Sănătate pentru toți - rel.
11,00 Iartă-mă-rel.
12,45 Tragerea la sorți a grupelor UEFA
13,30 Club Disney - d. a.
14,00 Jurnalul TVR
14,30 Teleshopping
15,00 Alege viața!
15,30 Legendele automobilismului-doc.
16,00 Kronika. Emisiune în limba maghiară
16,55 Al Jazeera: voci arabe
18,00 Generația contra
19,00 Jurnalul TVR
20,15 Știrea zilei
21,00 Război în familie - com., SUA, '88
22,50 Circul Soarelui
23,00 Jurnalul TVR
23,30 1989: sânge și catifea
0,30 Spionii -s.
1,25 Generația contra-rel.
2,20 Jurnalul TVR-rel.
3,30 TV - o lume nebună-rel.
4,00 Londra mă ucide - dramă, Anglia, 91

TVR 2

7,00 Maria Bonita - s.
8,00 Teleshopping
8,30 Euro-dispecer
8,35 CeZar și tipar
9,00 Rebelii - s.
10,00 Tonomatul DP 1
11,30 Euro-dicționar
11,45 Pasiuni - s.
12,40 Inspectorul Linley-s.
13,30 Teleshopping
14,00 Desene animate: Dansatorii zburători
14,30 Încurcăturile lui Zack - s.
15,00 Împreună în Europa
16,00 Tribuna partidelor...
16,30 Euro-dispecer
16,35 Jurnalul TVR
17,00 Cronica germană (emis. în lb. germană)
17,30 Calea Europei 2007
17,55 Să ne-auzim vorbe
18,00 De la om la om
18,30 Știri regionale
18,45 Omul zilei
19,00 Moștenitoarea-s.
20,00 Trăsniții din Queens - s.
20,30 Mistere și mituri ale sec. al XX-lea -doc.
21,00 Lumea de aproape
21,30 Jurnalul TVR
22,00 Jurnalul Euronews pentru România
22,15 White River Kid - com., SUA, '99
0,00 Stargate -s.
0,45 Euro-dispecer
0,50 Auto club-rel.
1,20 Trăsniții din Queens - s.
1,50 Misiune ucigașă - thriller, SUA, '92

PRO TV

7,00 Știrile Pro TV * Ce se întâmplă doctore?
9,10 Omul care aduce cartea
9,15 Tânăr și neliniștit - s., rel.
10,15 O nouă viață - s.
11,15 Dispăruți fără urmă-s.
12,15 La bloc -rel.
13,00 Știrile Pro TV
13,45 Zâmbete într-o pastilă
14,15 Coșmarul unei mame - thriller, SUA, 1998
16,00 Tânăr și neliniștit - s.
17,00 Știrile Pro TV
17,45 Teo. Emisiune de divertisment
19,00 Știrile Pro TV
20,15 Misiune pe muntele morții - acțiune, SUA, '97
22,15 La bloc - s.
23,00 Știrile Pro TV. Știri
1,00 Știrile Pro TV
2,00 Misiune pe muntele morții - rel.
4,00 Chestiunea zilei
4,30 Zâmbete într-o pastilă
5,00 O nouă viață - s., rel.
6,00 Teo - rel.

TV ACASĂ

6,00 Micuțul Frijolito - rel.
8,00 Culoarea păcatului - rel.
9,15 De 3 x femeie-rel.
11,00 Amazoana - s. Cu: Scarlet Ortiz, Segundo Cernadez
12,00 Valentina, grăsuța mea frumoasă - s.
14,00 Legături de familie - s. (AP)
15,30 Micuțul Frijolito - s.
17,20 Rețeta de Acasă
17,30 Povești adevărate
18,25 Vremea de acasă
18,30 Inocență furată - s. (AP)
Cu: Camila Sodi
20,30 Lacrimi de iubire - s.
21,30 Culoarea păcatului - s. (AP)
22,30 De 3 x femeie - rel.
0,00 Povești adevărate-rel.
1,00 Lacrimi de iubire-s.rel.
2,00 De 3 x femeie - rel.
3,15 Legături de familie - s.rel.
4,15 Îndoiala - s.
5,00 Povești adevărate

HBO

6,00 Trandafirul roșu - dramă, M. Britanie, 2004 (AP)
7,45 Philip Marlowe - com., Cehia, 2003 (AP)
9,25 O afacere mare - comedie, 1988 (AP)
11,05 Vedete la Hollywood. Jennifer Lopez
11,30 Micul detectiv - com., Franța, 2003
12,55 Eu și doamna Jones - dramă, M. Brit., 2002
14,35 Spy Kids 3-D: Sfârșitul jocului - av., 2003
16,00 În familie - com., 2003 (AP)
17,45 Pop star - Lizzie McGuire - comedie, '03
19,20 Philip Marlowe - com., Cehia, 2003 (AP)
21,00 Sub Pământ SRL - s.
22,00 Deadwood - s.
23,00 Băieți răi 2 - acț., '03 (12)
1,25 Cold Mountain - dramă, 2003 (12)
3,55 Casa celor o mie de cadavre - horror, 2003 (16)
5,25 Cineme, cinema, cinema

PRIMA TV

7,30 Teleshopping
7,30 Orizonturi europene-rel.
8,00 Sport cu Florentina
8,05 Teleshopping
8,35 Dragoste și putere - s., rel.
9,30 Sunset Beach - s., rel.
10,25 Oamenii vorbesc
11,15 TeleRON
12,20 Teleshopping
12,50 Sunset Beach - s.
13,50 Teleshopping
14,20 Garito - partea I. Cu Mihaela Tatomir și Rocsana Marcu
15,25 Dragoste și putere - s.
16,25 Garito - partea II.
17,25 Trăsniți în NATO - s.,rel.
18,00 Focus
18,45 Oamenii vorbesc. Cu Mădălina
19,30 Da sau nu. Cu Virgil Ianțu
20,00 Misiune imposibilă 2 - acț., SUA, '00
22,30 Focus plus
23,15 Da sau nu-rel.
0,00 Călătorii în lumi paralele - s.
1,0 Focus - rel.
2,00 Guinness - lumea recordurilor
3,30 Clubul de noapte

ANTENA 1-TV ARAD

6,30 Știri Arad, sport, meteo
7,00 Observator
8,00 Canalul de știri
10,00 În gura presei
10,30 Știri Arad, sport, meteo-rel.
11,00 Magazin sportiv
11,30 Teleshopping
12,15 Dădaca - s.
13,00 Observator
13,45 Întâmplări hazlii
14,15 Revanșa starurilor-rel.
16,00 Observator
16,30 Știri, sport, meteo
16,45 Anastasia - s.
17,45 9595 - Te învață ce să faci
18,55 Sport
19,00 Observator
20,15 Din dragoste-emis. de divertisment
22,00 Secretul Mariei - s.
23,00 Observator
0,00 Rebelul - acț., coprod., '94
2,00 Concurs interactiv
2,30 Observator - rel.
4,00 Dădaca - s.rel.
4,30 Anastasia - s.rel.
5,30 9595 - rel.

INFO TV

8,45 Teleshopping
9,00 Info 2-rel.
10,00 O vacanță de neuitat - f. rel.
11,30 Videoclipuri
12,00 Documentar - rel. III
12,45 Teleshopping
13,00 Info - rel.
14,00 Microb - rel.
16,00 Infotext
16,45 Teleshopping
17,00 Confesiuni în premieră - rel. Realizator Vasile Dan
18,00 Info 1
19,00 În actualitate
20,00 Atitudini UAV Emisiunea Universității „Aurel Vlaicu”
21,00 Dacă e marți, e Schwartz Realizator Gheorghe Schwartz
22,00 Info 2
23,00 Clanul Capone - film
0,30 Videoclipuri
1,00 Infotext

B1 TV

7,00 Viața dimineața; 9,00 Verissimo; 10,00 Lumea cărților; 10,40 Jet Set; 10,50 Calendar ecumenic; 11,00 Briefing; 11,15 Documentar. Biserica din Cărămidari; 11,50 Calendar ecumenic; 12,00 Emisiune religioasă; 12,30 Teleshopping; 13,05 Un nou început - rel.; 13,35 Fan. X. Videoclipuri; 13,50 Jet Set; 14,00 Teleshopping; 14,35 Euroblitz - Cinema - doc.; 15,00 Teleshopping; 15,35 Euroblitz: Arta - doc.; 16,00 Nașul - rel.; 17,50 Best of 6! Vine presa; 18,00 6! Vine presa; **20,00 În fiecare zi mi-e dor de tine - comedie, '87;** 22,00 Nașul - talkshow; 23,45 Știri; 0,00 6! Vine presa-rel.; 2,00 Chat TV

TV SPORT

9,00 Știrile TV Sport; 9,30 Super Spania: Betis - Barcelona; 11,20 Fotbal din Liga Campionilor: Manchester United - Benfica; 13,10 Box perofesionist-Legea pumnului; 14,10 Campionatul naționbal de futsal: MGA București - Deva; 16,30 Super Spania; 18,30 Știrile TV Sport; 19,00 Bătălia pentru Anglia: Liverpool - Chelsea; 21,00 Știrile TV Sport; 21,30 Jocuri de vacanță; 23,00 Super Spania - rezumatul ultimei etape din Primera Division; 0,00 Știrile TV Sport; 0,30 Nopți albe la TV Sport (în limba engleză).

Redacția Adevărul nu își asumă răspunderea pentru modificările ulterioare intervenite în programele TV

NATIONAL TV

7,00 Retransmisie N24; 9,30 Horoscopul Elite; 9,45 Teleshopping; 11,00 Naționala de bere; Batalionul dicționar-rel.; **13,00 Ochi negri-s.rel.;** 14,00 Jurnalul de prânz; 14,30 Comorile Egiptului antic - doc. prima parte; **15,30 Ruth Rendell - acț., 1998; 16,30 Ochi negri - s.;** 17,30 Naționala de bere; 18,30 24 de ore - știri; 19,20 Sport la Național TV; 19,45 Țara lu' Papură Vouă; **20,00 Un frate de nădejde** - comedie, SUA, '94; **22,00 Crime din pasiune - comedie, SUA, '86;** 0,00 24 de ore - știri; **0,30 Dracula - horror, SUA, 1931,** cu Bela Lugosi; 2,15 24 de ore-știri; **3,15 Un frate de nădejde** - f.rel.

REALITATEA

6,45 Bună dimineața, România!; 10,00 Realitatea de la 10; 10,45 Bani europeni; 11,30 Realitatea bursieră; 12,00 Realitatea de la 12; 12,45 Joburi europene; 13,15 Deschide lumea; 14,00 Realitatea de la 14; 15,15 Realitatea medicală; 16,00 Realitatea de la 16; 16,45 Editorii realității; 17,15 Orașele României; 17,45 Editorii realității; 18,00 Realitatea de la 18; 18,45 Realitatea zilei; 20,00 Realitatea de la 20; 20,15 100% ; 21,00 Realitatea de la 21; 21,45 Joburi europene; 22,00 Cap și pajură; 23,00 Politică, frate!

PRO CINEMA

6,00 Apropo TV; 7,00 Rondul de dimineață.; 10,00 Teleshopping; 10,15 Cristi Tabără pe ei - rel.; **11,30 Calea Victoriei** - f. rel.; 13,30 Teleshopping; 13,45 Pokemon - d.a.; 14,30 Telehopping; **14,45 Surorile** - s., rel.; 15,45 Teleshopping; **16,00 Xena, prințesa războinică** - s.; **17,00 Un Ferrari pentru doi - comedie, Franța, '02; 19,00 Surorile** - s.; **20,00 Schimbul trei -s.; 21,00 Jack, agent secret** - s (AP).; **22,00 Viceversa -** comedie, SUA, '91 (12); 0,00 Cristi Tabără pe ei; **1,15 Club Playa** - comedie, SUA, '98 (16); **3,00 Schimbul trei** - s.rel.

În privința ședinței comune a guvernelor român și ungar

„În urmă cu zece ani, un astfel de proiect era de domeniul absurdului. Acum...”

☛ Interviu cu Mihai Răzvan Ungureanu, ministrul român al Afacerilor Externe

- Domnule ministru, ședința comună a guvernelor român și ungar reprezintă o premieră. De unde această idee?

- Sursa acestei inițiative de a organiza o ședință comună de guvern constă în nevoia celor două administrații de a folosi, la maximum, interesele noastre naționale, mai ales cele de dezvoltare. Fiecare țară își croiește propriul plan de dezvoltare, potrivit unor principii care se regăsesc în planurile tuturor statelor membre UE. La noi, suprapunerile sunt evidente pe infrastructură, mediu, agricultură, utilizarea forței de muncă și a protecției sociale, pe economie și în adoptarea unor instrumente de colaborare transfrontalieră. În plus, această ședință de guverne mai are o semnificație: arată care este conținutul relației bilaterale. Vă rog să priviți înapoi cu zece ani, când un astfel de proiect nu numai că era de neconceput, ci era chiar de domeniul absurdului. Acum însă, interesele noastre comune sunt numeroase, avem aceeași apropiere față de obiectivele europene...

- Cum priviți, personal, o astfel de întâlnire?

- Consider că este cea mai bună dovadă a calității relațiilor bilaterale româno-maghiare. Este un lucru rar, nu se întâmplă foarte des așa ceva și dacă se întâmplă are un caracter mai mult formal. În cazul de față, ședința comună a celor două Guverne va avea un caracter concret. Discutăm despre hotărâri de guvern, memorandumuri, note și decizii comune... Încercăm ca împreună că vedem cum putem valorifica suprapunerile de interes care există între planurile noastre naționale de dezvoltare cu atât mai mult, cu cât, din 2007, suntem împreună în Uniunea Europeană. Așadar, știindu-ne interesele comune, ne și croim strategii comune pentru a ne putea apăra și promova interesele în cadrul Uniunii Europene.

- În contextul vizitei pe care tocmai ați efectuat-o în Ungaria, spuneți-ne cum apreciați atitudinea românilor stabiliți aici care nu își declină naționalitatea. Se spune că din cei aproximativ 25.000 de români stabiliți în Ungaria, doar 9000 au recunoscut asta la ultimul recensământ.

- Dacă asta spun statisticile, înseamnă că așa este. Din păcate... Pe de altă parte, acest fenomen trebuie înțeles ca proces natural. Ceea ce putem noi face este să arătăm că există cultură română vie, indiferent de numărul românilor stabiliți aici. Și speranța mea este că toți cei care suntem și ne știm români, mândri de apartenența națională, ne însușim datoria de a păstra și promova cultura românească.

- Revenind la ședința din 20-21 octombrie a.c., putem spune că românii din Ungaria vă pot considera un ambasador la această acțiune comună?

- Am făcut deja un apel către reprezentanții comunității românești să redacteze un memoriu unic al comunității unde să fie înregistrate doleanțele românilor noștri din Ungaria. Eu cred că este un gest firesc. De altfel, o parte din problemele de interes ale românilor semnalate în cadrul întâlnirii cu comunitatea română, au fost incluse în inventarul tematic al ședinței comune. Oricum, fiind vorba despre prima ședință comună și nicidecum despre ultima, nu putem avea pretenția ca toate aceste aspecte să fie abordate. Vă asigur însă că ele își vor găsi locul în agendele viitoarelor ședințe ale guvernelor reunite.

- Vă mulțumim!

Madiana Mican Popescu

Viorel Gheorghiță, 1922-2005

Cu durere anunțăm că a încetat din viață, vineri, 30 septembrie 2005, poetul, eseistul, gînditorul complex care a fost VIOREL GHEORGHIȚĂ.

Viorel Gheorghiță (Viorel Giorgiță) s-a născut la 27 septembrie 1922 în localitatea Gurahonț. Urmează școala primară la Gurahonț, apoi Școala Normală „Dimitrie Țichindeal" din Arad. Este absolvent al Colegiului „Sfîntul Sava" din București. Urmează Academia Teologică din Arad și Facultatea de litere și filosofie din Cluj (studii, din nefericire, neterminate, din cauza arestării și încarcerării sale în cele mai grele închisori comuniste - Timișoara, Pitești, Aiud - timp de 16 ani, între 1948-1964). După această dată lucrează ca tehnician în construcții. A fost membru al Asociației Foștilor Deținuți Politici. A debutat în anul 1942 cu poezie în „Universul literar", iar în 1946 cu eseu în „Biserica și școala" din Arad. A publicat următoarele cărți: „Ferestre și oglinzi", Ed. „Dacia", Cluj, 1985 cu o prefață de Ștefan Aug. Doinaș; „Et Ego", memorialistică, Ed. „Marineasa", Timișoara, 1994; „Sub semnul ororii depline", eseu, Editura „Gordian", Timișoara, 1995 ș.a. A fost membru al Uniunii Scriitorilor din România, filiala arădeană. A colaborat cu eseuri și poezie la cele mai importante reviste de cultură de astăzi: „Tribuna", „Familia", „Vatra", „Orizont", „Viața Românească", „Arca". Despre Viorel Gheorghiță au scris spirite exigente, printre care Ștefan Aug. Doinaș și Gheorghe Grigurcu.

Odată cu dispariția lui Viorel Gheorghiță, Filiala din Arad a Uniunii Scriitorilor pierde pe unul dintre cei mai valoroși scriitori ai săi. A murit un om. A murit un filosof. A murit un poet. S-a stins un caracter. S-a prăbușit o stîncă. Abia acum vedem măreția muntelui.

Ceremonia funerară și înmormîntarea au avut loc duminică, 2 octombrie 2005, în localitatea Pecica, într-o discreție deplină.

Dumnezeu să-l odihnească pe Viorel Gheorghiță!

Uniunea Scriitorilor din România, filiala Arad

Aproape orice îți dorești, la doar un telefon distanță.

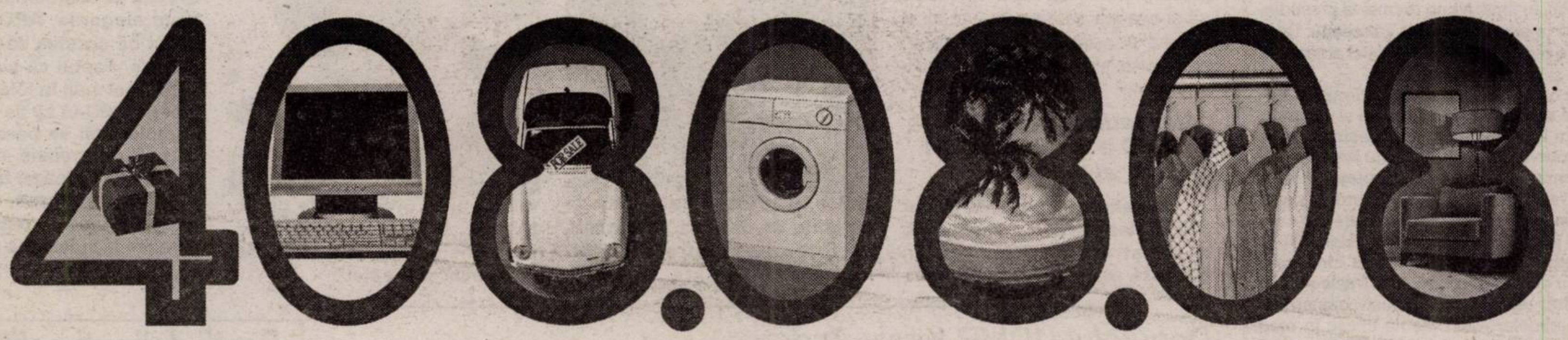

Creditul prin telefon.
(021)408.08.08
Preaprobare în timpul convorbirii.

Obținerea unui credit de nevoi personale sau a unui card de credit este acum posibilă cu un simplu telefon. La Banca Românească, poți obține până la 17.000 de lei, pe care să-i folosești așa cum vrei. Mobilă nouă, reamenajarea locuinței, electrocasnice, vacanțe sau orice altceva îți dorești.
Venitul minim necesar? Doar 360 de lei pe lună. Veniturile acceptate de bancă pot proveni din salarii, pensii sau activități independente.
Ce-ți mai oferim? O mulțime de alte condiții avantajoase.
Mai bine te convingi singur. Sună la (021) 408.08.08*!

*Număr de telefon cu tarif normal.

BANCA ROMÂNEASCĂ
Membră a Grupului National Bank of Greece
www.banca-romaneasca.ro

(COM.3156/2005)

Lovitură de teatru la PNL Arad

Titu Gheorghiof candidează pentru încă un mandat de președinte

Deputatul Titu Gheorghiof, președinte al PNL Arad, ne-a declarat că membrii de partid din filiale îl întreabă de ce nu mai candidează la președinția PNL Arad. **„Chiar duminică am fost întrebat, la alegerile din trei organizații locale, de ce nu candidez".**

Întrebat dacă își va depune candidatura la funcția de președinte al PNL Arad, Titu Gheorghiof a subliniat: **„Voi merge în alte câteva organizații și dacă voi vedea că aceasta este starea de spirit, mă voi gândi asupra mandatului meu și voi candida".**

În acest caz, conform noului statut al PNL, Titu Gheorghiof trebuie să renunțe și la funcțiile deținute la nivel central, adică la aceea de membru în Biroul Pemanent Central.

Cornel Haristiade: „În fața lui Gheorghiof mă aplec"

Conform anumitor surse din PNL, candidatura lui Titu Gheorghiof este inevitabilă ceea ce va determina schimbarea opțiunii candidaților. Spre exemplu, secretarul general al PNL Arad, Cornel Haristiade, care este un apropiat al actualului președinte nu va mai candida la șefia PNL Arad. **„Dintotdeauna am considerat că deputatul Titu Gheorghiof este și va fi singurul candidat capabil. În fața lui Gheorghiof mă aplec, iar eu nu voi mai candida"**, a precizat Haristiade.

Sever Jurcă: „Merg mai departe"

Vicepreședintele PNL Arad, Sever Jurcă, nu a fost deloc impresionat de candidatura deputatului Titu Gheorghiof. Întrebat dacă își menține opțiunea, Sever Jurcă a declarat: **„Bineînțeles. Merg mai departe și îmi mențin candidatura indiferent cine va candida".**

Gavril Popescu: „Timpul va cerne valoarea și candidații"

La rândul său, vicepreședintele CJA, Gavril Popescu a subliniat că merge înainte. **„Jocurile nu sunt făcute și voi merge mai departe până în 17 decembrie când are loc Conferința Județeană. Timpul va cerne valoarea și candidații".**

Mihai Calimente: „Mă mai gândesc"

Deputatul Mihai Calimente a fost luat prin surprindere, dar a afirmat: **„Voi candida în continuare".** Întrebat dacă există posibilitatea să se retragă în ziua alegerilor pentru a susține candidatura lui Gheorghiof, Mihai Calimente a precizat: **„Nu știu. Mă mai gândesc. Poate se retrag alții. Nu știu".**

Cristian Stragea: „Salut candidatura"

Prefectul Cristian Stragea s-a arătat bucuros când a auzit de la noi intențiile președintelui Gheorghiof. **„Salut candidatura deputatului Gheorghiof. Competiția în interiorul filialei devine mult mai redutabilă. Voi candida mai departe".** Întrebat ce șanse își acordă, Cristian Stragea a fost cât se poate de sincer: **„Șansele mele sunt egale cu ale celorlalți contracandidați".**

Daniel Albu

Întrebarea săptămânii

Răspunde d-l Cristian Stragea, prefectul județului Arad

- D-le prefect, Saveta Matiș, exportator de cai, afirmă că acordați sprijin politic unor comercianți de cai în defavoarea altora. Care este răspunsul d-voastră la această acuzație?

- Declarațiile oricărei persoane sunt făcute cu gradul de responsabilitate pe care înțelege să și le asume acea persoană. Și cer oricărui cetățean să-și probeze afirmațiile pe care le face, pentru că lupta împotriva corupției nu se face cu vorbe goale, ci cu flagrantul. Doi, orice director care a fost numit pe funcție are susținerea politică a coaliției de guvernare. Dacă se face proba că un director e vinoat, sprijinul politic dispare necondiționat. Cer încă o dată și opiniei publice să fie exigentă și cu directorii în funcție, dar și cu cei care nu respectă prevederile legale, inclusiv în domeniul exportului de animale.

I. Iercan

Precizare

În editorialul **«Pericole și „pericole"»** de sâmbătă, 1 octombrie a. c., în loc de Corneliu Ciontu se va citi Lucian Bolcaș. Mai exact, cei care au făcut afirmația că pe arădeni îi paște „maghiarizarea" au fost **Lucian Bolcaș** și **Gheorghe Funar**.

Deputatul Lia Ardelean, în sprijinul copiilor instituționalizați

La sfârșitul săptămânii, deputatul conservator Lia Ardelean a participat la a 15-a aniversare a instituției caselor de copii de tip familial de la Sântana. În cadrul unei discuții, Lia Ardelean i-a promis d-nei Violeta Buștea, conducătoarea instituției, că îi va acorda sprijin parlamentar în promovarea unor măsuri menite să vină în sprijinul copiilor din aceste case. **„Mă gândesc în primul rând la posibile proiecte care să îi ajute pe copii după ce împlinesc vârsta de 18 ani și trebuie să plece, să își găsească de lucru, să își facă un rost în viață"**, a declarat Lia Ardelean.

T. S.

Mafia de partid

(Urmare din pagina 1)

Nu avem nici o dovadă clară că lucrurile stau într-adevăr așa, dar nici nu putem respinge argumentat spusele femeii din moment ce la ferma sa deține mai multe documente semnate în alb pentru exportul animalelor, unele vizate inclusiv de dr. Agud. Dar dacă exportatorii de animale vii ori de produse agricole precum carnea, de exemplu, sunt determinați de unele organe de control precum DSV, Vama ori Poliția de Frontieră să achite „drepturile", acest lucru trebuie să fie cunoscut și de serviciile noastre de informații. Respectiv, cine dă, cât, când, unde, cui și mai ales cine este în final beneficiarul șpăgilor. Iar aceste informații unde ajung? Păi, în final, ajung tocmai la președintele Băsescu și la primul ministru Tăriceanu. Deci, primii bărbați ai țării știu în cele mai mici amănunte că se pretinde și se primește șpagă.

Printre cei care beneficiază de informările serviciilor noastre specializate se numără și organele de justiție, care ar trebui să se autosesizeze și să acționeze împotriva corupților, dar nu întotdeauna aceștia din urmă ajung să dea socoteală în fața legii pentru faptele lor. De ce? Pentru că în dosarele lor sunt sprijiniți de partidele pe care acești corupți, în fapt clienți politici ai celor aflați la putere, le susțin financiar. Urmărind cine sunt responsabili cu diferite aprobări, o să înțelegem că în aceste posturi sunt numiți exclusiv oameni de încredere ai partidelor. Cei care ne citesc în mod constant ar putea să își amintească de un articol publicat în urmă cu vreo doi ani, în care se vorbea despre o geantă diplomat plină cu dolari, adusă cu avionul la București de către cei aflați atunci la putere și nimeni n-a contestat adevărul faptelor. Președintele Băsescu a fost șef de partid, iar Tăriceanu este și în prezent, iar dumnealor știu prea bine ce este cu șpaga în vămi și cine îi protejează pe acești corupți. Este adevărat că acei clienți politici trimiși de partide la „produs" în locuri bănoase mai pun deoparte și pentru dânșii ceva dolari, își mai construiesc câte o vilă, își cumpără autoturisme de lux etc., dar grosul furtului merge la partidele care nu pot exista fără susținere financiară. Iată de ce nici Băsescu și nici Tăriceanu nu pot să stârpească corupția din zonele de „producție" pentru interesele partidelor. Scandaluri politice pe fondul unor bani negri pentru politicieni se petrec și în unele țări membre ale UE, dar acolo fenomenul este ținut totuși sub control, în timp ce la noi mafia a cuprins întreaga structură politico-statală.

La Arad ar putea cădea câteva capete pentru greșeala certificatelor sanitar-veterinare parafate în alb, dar sistemul va continua sub oblăduirea înlocuitorilor, până când în această țară va exista cu adevărat voința politică de eradicare, sau măcar de punere sub control a corupției.

Pro și contra la... ProDemocrația

Adrian Tămaș (APD) o contrazice pe Alexandra Braica (PSD)

Seminarul organizat la sfârșitul săptămânii de către Clubul Arad al APD a fost un prilej de dialog între participanți, cu ocazia împlinirii a 15 ani de la înființarea Asociației ProDemocrația. Au fost trecute în revistă, foarte succint, acțiunile principale desfășurate pe plan național și local, accentul căzând însă pe discuțiile libere. Membrii APD, precum și invitații au avut ocazia să-și expună părerea despre locul și rolul Asociației, despre felul în care și-a jucat rolul de arbitru imparțial.

Alexandra Braica (PSD): „APD a fost un avocat al dreptei"

„Nu sunt un fan al APD, dar nici nu fac parte din vreun club al frustraților. Cred că în această asociație s-a concentrat o elită care este clar de sorginte de dreapta. Structural, au o tendință spre dreapta, lucru care poate duce la micșorarea gradului de obiectivitate. Prin această prismă, noi considerăm că APD a fost un avocat al dreptei"

Adrian Tămaș (APD): „Suntem doar avocați ai democrației"

Fostul președinte al clubului arădean, înlocuit cu interimarul Mihaela Indricău (în urma promovării lui Tămaș în conducerea centrală), a declarat în replică la cele spuse de Alexandra Braica: **„Nu am fost și nu suntem avocații unor forțe politice, ci doar avocați ai democrației. Monitorizând alegerile, APD nu a dorit decât ca acestea să fie libere și corecte. Faptul că monitorizarea a fost mai mult în folosul Alianței, face ca PSD-ul să fie subiectiv în aprecieri. Mi se pare normal să fie așa, dar trebuie înțeles faptul că monitorizarea se face pentru a preveni fraudarea, potențialul fraudator fiind de regulă puterea, care are la îndemână pârghiile".**

S. Todoca

Deputatul UDMR Kiraly Andras :

„Senatorii vor să scape de Legea minorităților"

În cadrul unei reuniuni, la Târgu Mureș, deputatul UDMR Kelemen Atila a afirmat că modificarea regulamentului celor două Camere ale Parlamentului nu este indicată, pentru că s-ar crea un precedent periculos. Întrebat dacă strategia grupului parlamentar al UDMR privind modificarea regulamentelor s-a schimbat, deputatul Kiraly Andras, președintele UDMR Arad, a răspuns: **„Nu s-a schimbat nimic, susținem în continuare inițiativa. Kelemen Atila și-a spus doar opinia personală. Probabil că acum, fiind europarlamentar, a vrut să fie și el mai interesant".** În ceea ce privește Legea minorităților, Senatul a cerut 15 zile lucrătoare, adică trei săptămâni, pentru dezbatere, atât la această lege, cât și la modificarea regulamentului. Indiferent în ce stadiu vor fi dezbaterile, la expirarea termenului acestea se sistează și se trece la votarea legii în întregul ei. Având în vedere numărul extrem de mare de articole și de amendamente, este sigur că dezbaterile nu vor putea fi finalizate. **„Senatorii vor să scape mai repede"**, este de părere Kiraly Andras. În altă ordine de idei, deși UDMR a negat că ar exista un troc, în sensul că Legea minorităților va fi adoptată la schimb cu modificarea regulamentului, pentru revocarea celor doi președinți ai Camerei Deputaților și Senatului, faptul că dezbaterile se desfășoară concomitent, iar votul final se va da la același termen nu face decât să confirme existența acelui troc.

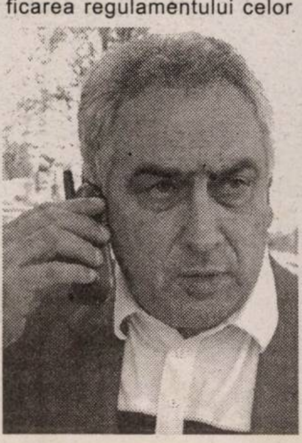

Simion Todoca

Foștii deținuți politici vor deschiderea „procesului comunismului"

Vasile Ciobancan, președinte al Asociației Foștilor Deținuți Politici din România (AFDPR), filiala Arad, ne-a declarat că asociația pe care o reprezintă va face toate demersurile pentru deschiderea **„procesului comunismului"**, și nu a **„procesului comuniștilor"**, cum a apărut din greșeală în ziarul nostru de miercuri 28 decembrie.

Conform celor declarate de Vasile Ciobancan, AFDPR dorește începerea **„procesului comunismului"** pentru a arăta toate ororile săvârșite în perioada comunismului și doctrina distrugătoare a Partidului Comunist. În acest sens, s-au alcătuit tabele pentru începerea **„procesului comunismului"**, unde sunt invitați să semneze atât foștii deținuți politici, cât și restul populației. Tabelele cu semnături sunt la sediul PPCD și AFDPR Arad.

D. Albu

Putem intra de mâine în Uniunea Europeană

Discuție cu dr. ing. Dimitrie Muscă, directorul Combinatului Agroindustrial Curtici

- Am avut o primăvară cu totul deosebită din punct de vedere agricol. Cu ploi foarte frecvente și o întindere a lor până pe la sfârșitul lunii mai. Au fost întârziate toate lucrările agricole dar în special cele care au ținut de pregătirea terenului pentru însămânțat și însămânțările propriu - zise. Din punctul dvs. de vedere, cum a evoluat producția agricolă și situația culturilor în acest an cu totul deosebit ?

- Vreau să spun că per total am avut anul acesta precipitații 800 l pe metrul pătrat, comparativ cu o medie anuală de 570 litri. Ce s-a întâmplat? Trebuie să recunosc din capul locului că am fost blagosloviți de soartă și am avut noroc deoarece în perioada campaniei de vară nu am avut ploi. Aproape că am fost lăsați în pace să lucrăm ca la carte. Drept dovadă, avem lucrări de foarte bună calitate. Producția a fost mai mică decât anul trecut, 5950Kg/ha, în condițiile în care anul trecut am făcut 7200 Kg pe hectar, dar acum n-au fost condiții pentru producța de anul trecut. Să sperăm ca în anul acesta să avem din nou rezultate, căci 6000 kg/ha este o producție la limită, ca să pot asigura oamenii cu 1500 kg cereale la hectar, căci pentru a face pregătiri pentru intrarea în Uniunea Europeană noi facem foarte multe cheltuieli și atunci 6000 kg/ha este la limita minimă. Nu poți să dai nici la oameni sub 1200 kg, nu-ți poți permite nici investițiile care se impun pentru Uniunea Europeană. Asta este...

- Să rămânem un moment la pregătirile și cheltuielile diverse care se realizează pentru integrarea în UE. Concret, la ce vă referiți?

- Noi am făcut la ora actuală din industria alimentară o bază puternică. Procesăm în jur de 200 de tone preparate de carne pe lună și tot atâta lapte. Asta înseamnă foarte mult pentru piața Aradului, unde ne desfacem toată producția. Pentru că ținem foarte mult la calitate, suntem la ora actuală cei mai buni. Nu vreau să mă supra sau autoapreciez, dar lumea e cea care spune că produsele noastre sunt de calitate. Să știți că facem eforturi deosebite să menținem calitatea, pentru că știm un lucru: nu ai calitate pe piață, până la urmă concurența te elimină și rezistă pe piață cel mai bun și cel mai convenabil ca și preț. Aici trebuie deja să funcționezi ca și în UE. Dacă la ora actuală în Germania sunt abatoare pe care le țin turcii, la noi oricine vine din afară ne cere să respectăm regulile draconic, să le respectăm ca la carte. Iată că asta facem. Ne-am pregătit și am investit vreo 20 de miliarde de lei până acuma în abatorizare, în fabrica de lapte, în tehnologie în general, astfel încât dacă mâine ni se va spune că România intră în UE, din punctul nostru de vedere Combinatul Curtici nu va fi închis. Combinatul Curtici este pregătit cu ceea ce am făcut pentru a intra în UE ca la carte. Sigur că mai avem câte ceva de făcut.... mai avem stația de epurare, pentru care avem un program până în 2009 să o terminăm, dar și pentru acest obiectiv ecologic am început demersurile și vreau să-l cuprind într-un program Sapard la 700-800 mii de Euro. Dar trebuie s-o fac obligatoriu. Deși, uite că ungurii au intrat în UE și nu li s-a condiționat să aibă stație de epurare. Dar, oricum, până la urmă li se va impune și se va cere imperios, pentru toți cei din comunitate.

- Să revenim la culturi. Culturile de primăvară cum se prezintă?

- Culturile de primăvară presupun două aspecte: noi producem anul acesta pe 650 de hectare sămânță de floarea soarelui, pregătită pentru export. Floarea soarelui este o plantă care merge cu rădăcina pivotantă doi metri și explorează solul de acolo și este foarte puțin afectată de secetă. În schimb, datorită ploilor multe care au fost, am făcut tratament preventiv, nu curativ, căci putregaiurile și mucegaiurile sunt foarte frecvente și ne-au afectat și am avut o producție foarte slabă medie la floarea soarelui ca sământă. Față de cea prevăzută este o producție mai mică, la consum făceam 3 mii și ceva, 3.500, la sământă 1200 - 1800 este media, anul acesta nu voi face mai mult de 300 kg pe hectar la sământă.

- Porumbul l-ați însămânțat la sfârșitul lunii mai, dacă bine îmi aduc aminte.

Adică cel puțin o lună, o lună și ceva mai târziu față de perioada optimă recomandată de manuale...

- În contrapondere cu floarea-soarelui am semănat o suprafață de aproape 400 ha cu soia, soia care anul acesta va face aproape 5 tone la hectar și care este o plantă foarte iubitoare de ploaie (pe vreme de secetă efectiv își aruncă florile și se apără, avortează). Ei, anul acesta vom face o producție deosebită de 5000 kg soia la hectar. Sigur, în condiții deosebite se pot obține și 6000 kg la hectar. Dar, desigur, îi trebuie multă apă, e cea mai mare iubitoare de apă. Și animalele, după ce consumă soia, beau foarte multă apă. Deci, compensăm cu soia ceea ce am pierdut la floarea soarelui.

În ceea ce privește porumbul, perioada de însămânțare a ținut foarte mult. Ce vreau, însă, să vă spun? Anul acesta cine a însămânțat și a lucrat în condiții normale, dacă nu are uscător, nu poate să lucreze cu porumbul în boabe. Singura soluție este să recolteze în știuleți, dar cea mai mare parte trebuie să-l recolteze în boabe. Iar boabele trebuie trecute prin uscător. Fără uscător porumbul anul acesta nu se poate păstra. Cred că la anul porumbul va avea un preț derizoriu, pentru că zootehnie nu mai avem. Din păcate, am înțeles că 75% din procentul de consumul de carne de porc se importă. Iată marile anomalii care se petrec azi.

- Ați început recoltatul porumbului?

- Numai puțin, pentru consumul propriu, așa, la animale.

- Câte tone la hectar?

- Cam 12 tone porumb boabe la hectar. În schimb, ce se întâmplă? Gândiți-vă dvs. la un lucru: în prezent, cheltuim de un an de zile, de anul trecut, de când am făcut arăturile și însămânțările de toamnă...

- Bine, astea sunt probleme generale, eu însă mă refeream la experiența dvs., ținând cont că sunteți unitate de elită și de referință...

- Și pe anul trecut avem în top locul 1 pe țară...

- Și gazeta noastră este locul 1 pe țară... dar puteți face aprecierea cu ce rezultate economico - financiare veți încheia anul agricol în curs?

- Anul trecut am avut în jur de 50 miliarde profit brut, iar anul acesta, per total, cred că o să ajungem cam tot acolo.

- Se spune că la politică și la agricultură se pricepe toată lumea. E adevărat?

- Auziți dvs., în agricultura asta, la care toată lumea pretinde că se pricepe, există atât de multe probleme... Foarte puțini au reușit să facă avere din agricultură în România, dar ceea ce pot să vă spun este că mulți din Uniunea Europeană și-ar dori să aibă o asemenea unitate, cum este Combinatul Curtici...

- Da, numai că la dimensiunile dvs. un profit de 40 miliarde pe an nu este o grozăvie...

- Nu este o grozăvie, dar, încă 40 de miliarde sunt investiții și asta în fiecare an. Or, dacă nu aș fi făcut investiții, erau tot venituri, pentru că le-am făcut din cheltuieli directe. Și atunci profitul meu era dublu.

- Bine, vă mulțumesc!

Ștefan Tabuia
Foto: Viorel Musca

Ministrul Gheorghe Flutur a prezentat, la Arad, politica agricolă a Guvernului

Prioritate vor avea fermele viabile economic

Cel mai activ minister din actualul Guvern al României este, după părerea noastră, cel al agriculturii și motivăm afirmația prin avalanșa de Ordonanțe de urgență, Hotărâri de Guvern, Ordine ale Ministrului care sunt menite să impulsioneze dezvoltarea unei ramuri strategice a economiei naționale. De asemenea, titularul portofoliului de ministru, Gheorghe Flutur, împreună cu ceilalți colaboratori din minister, bat țara în lung și în lat pentru a fi la curent cu problemele locale și a impulsiona implementarea măsurilor luate. Este drept că anul acesta i-a pus pe drumuri și natura dezlănțuită, care, pe lângă pagubele importante făcute recoltelor, a atras atenția și asupra imenselor greșeli și abuzuri comise asupra mediului, care, iată, la rândul său se răzbună.

Vineri, așa cum am arătat și în ziarul nostru de sâmbătă, Gheorghe Flutur a fost la Arad, unde s-a întâlnit, în sala mare a Primăriei, cu primari, viceprimari, specialiști din agricultură, fermieri, fiind prezenți și parlamentari coaliției aflate la guvernare. Interesul a fost foarte ridicat și spunem asta prin prisma faptului că sala a fost neîncăpătoare, mulți, foarte mulți fiind nevoiți să stea în picioare, creând disconfort tuturor celor prezenți. Discuțiile s-au prelungit cu toate acestea foarte mult, peste timpul programat, pentru că fiecare a ținut să vină în fața ministrului cu propriile probleme, unele cu caracter strict personal.

Stimularea grupării pământului

Prima problemă abordată a fost cea a restructurării proprietății prin încurajarea formării unor ferme viabile economic, ministerul stimulând prin politica promovată gruparea suprafețelor agricole. S-a pornit de la constatarea că în prezent în România există 4,5 milioane de proprietari, cu o medie de 2,2 hectare pământ agricol. „Străinii se miră când le spun cum este alcătuită proprietatea în România" a explicat ministrul Flutur. Pentru a impulsiona procesul de comasare a suprafețelor,

el a promis că nu peste mult timp vor apărea instrucțiunile cu privire la acordarea rentei viagere pentru țăranii care își vând sau își concesionează terenurile. De asemenea se va trece de la alocarea de ajutoare la grămadă la creditarea selectivă pentru că **„noi nu mai vrem să facem pomeni"**. S-a subliniat, de asemenea, importanța deosebită a înscrierii în Registrul Fermelor pentru că **„doar fermierii care realizează acest lucru vor mai fi subvenționați, începând cu 2007. Subvenția se va acorda pentru fermele mai mari de un hectar, cu loturi de teren de cel puțin 0,33 ha"**

Credite Sapard

Anul 2006 este considerat că va fi de vârf în creditarea prin Programul Sapard, care va avea fonduri în valoare de 700 milioane euro. Noutățile constau în faptul că finanțarea va viza cu prioritate înființarea de exploatații agricole vegetale și animale și crearea de unități de procesare a materiilor prime. Creditele vor fi acordate pe 10 ani, iar statul, prin Ministerul Agriculturii, va asigura de la buget cofinanțarea de 50 la sută a investiției. **„40 la sută din bugetul ministerului pe 2006 va merge pentru Sapard,"** – a promis Gheorghe Flutur. O altă facilitate constă în faptul că investitorul poate garanta creditul, primit de la stat prin intermediul băncilor, cu investiția.

Problema grâului

Anticipând întrebările ce i se puteau pune, Gheorghe Flutur a abordat și problema grâului, mai precis prețul extrem de scăzut, de doar 2-2,5 mii lei pe kilogram, care nu acoperă costurile. Explicația dată s-a numit **„supraproducție de grâu și aceasta datorată nu recoltelor deosebite, ci suprafețelor excesiv de mari cultivate, de 2,5 milioane hectare, care își au sorgintea în subvențiile acordate pe produs, nu pe suprafață, care se pot numi pomeni electorale"**. Pentru 2006 statul intenționează să promoveze așa numitul **„preț de intervenție„** prin achiziționarea unei anumite cantități de grâu în scopul calmării prețurilor. În același scop se vor lua măsuri pentru licențierea depozitelor, contorizarea unităților de procesare și pentru ștanțarea pâinii, pentru că **„doar 30-40 la sută din prețul acesteia se întoarce la producătorul de grâu"**. Pentru evitarea supraproducției se va trece de la subvenția pe produs la subvenția pe suprafață, care nu va depăși 1,5 milioane hectare.

Prioritate - zootehnia

Zootehnia va fi subvenționată cu prioritate pentru a absorbi în felul acesta surplusul de producție vegetală, mergându-se pe încurajarea înființării de ferme specializate în care să se crească animale de calitate, intens productive. S-a insistat și pe necesitatea creării grupelor de producători care să investească în propria fabrică de procesare și care să fie în stare să negocieze prețurile cu marii angrosiști.

Legea Caselor de Credit

Pornindu-se de la constatarea că băncile nu se prea înghesuie să crediteze fermierii, s-a promis că Ministerul Agriculturii va elabora Legea Caselor de Credit, instituții care vor funcționa în mediul rural pentru microfinanțarea producătorilor. **„Este foarte important ca de aceste credite să beneficieze oamenii tineri, dinamici"** - a precizat Gh. Flutur. Vorbe multe s-au folosit pentru aplicarea legilor proprietății, considerate ca esențiale în promovarea unei politici agricole coerente și pentru restructurarea întregului sistem agricol. La acest capitol s-au produs numeroase intervenții din partea participanților, cele mai multe probleme fiind identificate în zona silvică

Conferința de presă: Impozit progresiv pe suprafețele deținute

Pornind de la observația domnului ministru că a văzut foarte mari suprafețe necultivate de-a lungul drumului dinspre Timișoara l-am întrebat de ce nu aplică nimeni legea, care prevede sancțiuni în astfel de cazuri. Răspunsul a ocolit întrebarea, spunându-se că se are în vedere, pentru combaterea acestui fenomen, aplicarea impozitului progresiv pe suprafețele deținute. Iar pentru că afară ploaia nu mai contenea și anul acesta au fost provocate mari pagube agricultorilor din prea multă apă ajunsă pe pământ ne-am interesat și de programul de hidroameliorații și desecări, dacă acesta există. Și aici răspunsul a fost puțin evaziv, explicându-se că astfel de lucrări necesită un studiu de piață aprofundat. Că fermierii trebuie să se asocieze și să ceară ei astfel de lucrări, deoarece statul nu-și mai poate permite lucrări de amploare fără să existe beneficiari

În final, putem spune că întâlnirea cu ministrul Gheorghe Flutur a fost utilă și lămuritoare, păcat doar că în unele momente s-a și politizat puțin în condițiile în care în sală au fost prezenți oameni de toate orientările politice.

Ioan Tuleu
Foto: Margareta Segő

Candidaţii pentru şefia Gărzii de Mediu au picat examenul

La sfârşitul săptămânii trecute, la Bucureşti, s-a desfăşurat concursul (desfăşurat pentru toate judeţele) pentru ocuparea funcţiei de inspector şef al Gărzii de Mediu Arad, concurs la care actualul deţinător al respectivului scaun, Dorin Sîrbu n-a mai participat.

La Bucureşti, în urmă cu mai bine de o săptămână, pentru şefia Gărzii de Mediu Arad au participat la concurs două persoane, Emil Mariş şi Atilla Szekely. Rezultatul n-a fost pe măsura aşteptărilor celor doi, în sensul că la proba scrisă ambii candidaţi arădeni au picat, fiind declaraţi respinşi. Aşa încât proba orală nu s-a mai desfăşurat, concursul urmând să fie reprogramat în viitorul apropiat.

Pentru „Adevărul", Emil Mariş, unul dintre cei doi candidaţi a declarat: **„Din punctul meu de vedere concursul a fost cel puţin ciudat, ca să nu spun altfel. Unul dintre subiecte a fost în afara bibliografiei, aşa încât nici unul dintre noi nu l-am abordat. Vă pot spune că au fost judeţe în care a participat la concurs o singură persoană şi nici măcar aceasta n-a câştigat. Mai mult, au fost şi concurenţi care lucrează în sistem de şapte-opt ani şi care n-au fost admişi".**

Interesant este faptul că în protocolul semnat pe plan local între Alianţa DA cu UDMR şi PUR, postul de inspector-şef era prevăzut pentru formaţiunea maghiară, însă la concurs a participat şi liberalul Mariş.

Nu în ultimul rând, există posibilitatea ca la următoarea testare să participe şi un al treilea candidat, din partea PD, în discuţiile legate de acest subiect intrând şi fostul viceprimar al Ineului, doamna Florica Gănescu.

A. O.

Foto: M. Szegő

Sîrbii din Gai reînnoadă tradiţiile

În urmă cu jumătate de secol, în ultima vineri a lunii septembrie, sîrbii din Arad sărbătoreau via şi strugurii, organizând ample manifestări culturale. Într-un anumit loc din municipiu, venind de pe mai multe străzi, se întâlneau caleştile cu struguri, însoţite de sîrbi îmbrăcaţi în costume naţionale, iar ulterior, la biserică, erau sfinţite. Finalul era încununat de un Bal al Strugurilor, la care participa întreaga comunitate sîrbească.

La sfârşitul săptămânii trecute, vineri (ultima vineri a lunii septembrie), după 50 de ani de pauză, sîrbii din Arad programaseră acţiuni identice celor descrise la începutul acestui articol. Însă, din cauza vremii (vineri a plouat din plin), unele dintre acţiunile propuse au fost anulate, în sensul că n-au mai fost scoase caleştile pe străzile din municipiu.

Aşa încât, totul s-a rezumat la un „Bal al Strugurilor", la care capul de afiş l-a ţinut recitalul ansamblului sîrbesc (înfiinţat în urmă cu şase luni) din Arad, „Sava Tekelija" - condus de protopopul Ocnean Plavsici. La restaurantul „Bucegi", aflat lângă Gara Arad, peste 140 de parsoane au participat la sărbătorirea viei şi a strugurilor, într-o întâlnire care a avut de toate. Sîrbii au respectat - aşa cum o făceau şi altădată - tradiţia, în sensul că au ales cea mai populară fată a balului. În fapt, „cea mai populară fată a balului" au fost mai multe, adică toate fetele din ansamblu, prezentate de colegii lor de dans şi cânt, au reuşit să câştige respectivul titlu.

După jumătate de secol de pauză

Organizatorii, Dragan Voştinar - preşedintele comunităţii sîrbeşti din Gai, Liubomir Sandici - vicepreşedintele aceleiaşi comunităţi, precum şi secretarul Olga Vulpe, în afara informaţiilor legate de desfăşurarea sărbătorii viei şi strugurilor, ne-au oferit şi alte date interesante cu privire la viaţa şi obiceiurile sîrbeşti. Pentru Liubomir Sandici, este îmbucurător faptul că, după jumătate de secol, sîrbii reuşesc să reînnoade tradiţiile. **„În anii 60 a dispărut şcoala sîrbească, tineretul îndreptându-se spre alt gen de distracţii şi făcând abstracţie de tradiţii. Acum reînnodăm tradiţiile. În Gai, există 102 familii, în care unul dintre membri este sîrb. Doar trei familii sunt complete, în sensul că şi soţul şi soţia sunt sîrbi. Pentru mine, care am totuşi o anumită vârstă, este îmbucurător de-a dreptul că începem să ne reluăm parte dintre tradiţii, în sensul că nu ocolim cele mai importante sărbători, şi mă refer aici la Sfântul Sava, la Zilele Schimbării la Faţă - acestea fiind incluse de acum înainte în cadrul Zilelor Aradului, deoarece se desfăşoară în aceeaşi perioadă, adică în jurul datei de 19 august"** - ne-a spus Liubomir Sandici.

Ce ne-au mai spus cei din conducerea comunităţii sîrbeşti este faptul că în următoarele luni va continua formarea unui ansamblu de copii (în Gai), care se va înfrăţi cu copiii din Mocrini (Serbia), iar ulterior va duce la înfrăţirea sîrbilor din Gai cu cei din Mocrini.

Nu în ultimul rând, cei cu care am discutat ne-au arătat că multe dintre acţiuni beneficiază de ajutorul statului român, ajutor care, deşi nu foarte important, îi sprijină să păstreze viu spiritul sîrbesc din Gai. Spirit care, totuşi, cu toate ajutoarele primite, indiferent de la cine, n-ar putea fi păstrat fără dorinţa şi implicarea celor cu care am discutat noi.

A. Olteanu

Disperarea Savetei Matiş

Dezvăluirile Savetei Matiş, atacurile sale repetate asupra Direcţiei Sanitar Veterinare din Arad, dar nu numai, au tulburat apele în tagma exportatorilor de animale şi au scos la suprafaţă noroi şi gunoaie. Cei vizaţi în declaraţiile doamnei Matiş pretind că aceasta este nebună de legat. N-au cu ce proba acest fapt, nu pot invoca nici un diagnostic stabilit de medici. Se bazează, probabil, doar pe comportamentul oarecum excentric, neobişnuit într-o lume în care oamenii preferă să tacă, decât să aibe, ulterior, probleme. „Excentrismul" Savetei Matiş poate fi şi consecinţa unor tracasări, a hărţuirii la care a fost supusă. Numărul incredibil de procese care i s-au intentat (120!) sunt în măsură să sugereze că această hărţuire există, cu atât mai mult cu cât Saveta Matiş n-a fost găsită vinovată nici măcar într-una dintre cauzele în care a fost târâtă. În consecinţă, excentrismul, „nebunia" lui Betty pot fi foarte bine reflexul comportamental al unui om ajuns în pragul disperării şi care nu se mai gândeşte la consecinţe, refuză tăcerea şi spune tot ce ştie şi, poate, chiar mai mult decât atât. Asta este nebunie? Ar fi riscant, pentru noi, să dăm un răspuns, cum riscantă şi neconvingătoare este acuzaţia-scuză a celor care invocă nebunia lui Betty Matiş. În schimb, de un curaj „nebun", având în vedere interesele mari ale mafiei exportatorilor de animale, putem vorbi. Auzim, bunăoară, că în urma ameninţărilor primite, Saveta Matiş se teme pentru viaţa fetei sale şi face tot ce poate ca s-o protejeze.

Dacă cei acuzaţi de Saveta Matiş nu sunt credibili câtă vreme invocă sănătatea mintală a acesteia, mulţi dintre ei, inclusiv directorul Direcţiei Sanitar-Veterinare Arad, Viorel Agud, va trebui să dea explicaţii şi nu atât nouă, opiniei publice, de ce semnăturile, ştampilele şi parafele lor sunt marcate pe maldărul de certificate de export aflate în posesia Savetei Matiş - certificate „în alb", pe care oricine le poate completa după plac. Cum, în ce condiţii i s-au dat aceste certificate de export „în alb" Savetei Matiş? Iată o întrebare cu substrat sau chiar cu miez penal.

Cât de tare va reuşi Saveta Matiş să zdruncine mafia exportatorilor rămâne de văzut. Sigur, nu suntem atât de naivi încât să ne facem iluzii. S-ar putea ca totul să se stingă încet-încet, să treacă în uitare şi nimeni să nu-şi mai amintească decât, eventual, de „nebunia" lui Betty. E greu de una singură împotriva atâtora. Sistemul învinge omul. A fost învins Emil Constantinescu, va fi învins şi Traian Băsescu. Şi atunci, cum să aibă câştig de cauză Saveta Matiş!? Mai crede cineva în minuni? Puţini, ca să nu spunem nimeni, câtă vreme există o Saveta Matiş.

Tristan Mihuţa

„Neputincios în faţa autorităţilor"

Un bătrân din Livada şi-a căutat dreptatea la „Adevărul"

Cum v-am obişnuit, ziarul nostru alege periodic, din multitudinea de scrisori pe care o primim la redacţie, câte una pe care o publicăm şi, în măsura în care putem, oferim un răspuns prin intermediul celor în drept să o facă. Pentru astăzi, am ales scrisoarea unui cetăţean din Livada, care ni s-a plâns, prin intermediul unei scrisori, dar şi faţă în faţă, redacţiei noastre, că Primăria din Livada nu-i respectă drepturile. **„Durerea mea e mare, fiind şi bătrân şi neputincios, în ceea ce înseamnă relaţiile cu conducerea primăriei din Livada. Mă numesc Pavel Ioan şi locuiesc în Sânleani nr.243. Povestea mea este aparent simplă. Am primit în anul 1973 o grădină de la Consiliul Livada, cu obligaţia ca într-o perioadă de doi ani să construiesc o casă de locuit. Consiliul Local a trecut grădina, în suprafaţă de 1212 metri pătraţi, în CF, pe parcursul aceluiaşi an, adică 1973. În anul 1981, Consiliul Local al comunei Livada mi-a înscris casa, construită de mine, în Cartea Funciară, pe terenul statului român. În anul 1996, o dată cu decretul 18, apărut în Monitorul Oficial, s-a stabilit ca toate grădinile, respectiv şi a mea, să fie întabulate la casă, însă doamna secretară a Consiliului Local Livada nu recunoaşte CF-ul înscris în anul 1973. În anul 2001, Consiliul Local „rupe" CF-ul în 250 metri pătraţi din 1212 mp. Bun, şi pentru ce am plătit eu, timp de 33 de ani, impozit pentru terenul pe care acum ei mi l-au luat. Se poate una ca asta? Eu cred că doamna secretară se opune cu bună ştiinţă la a-mi da terenul meu, ea având ceva de ascuns în această privinţă".**

Pentru a-l lămuri pe cititorul nostru am luat legătura cu Primăria comunei Livada, chiar cu secretarul Mariana-Eliza Otlăcan. Aceasta, cu amabilitate, ne-a răspuns: **„Da. Cunosc cazul domnului Pavel Ioan. Dacă nu ştiţi ordinul prefectului, la acea vreme Gheorghe Pele, vă pot lămuri eu. Prin acel ordin, prefectul spunea că se trec în proprietatea actualilor dobânditori ai caselor şi construcţiilor gospodăreşti, terenurile proprietate de stat atribuite în folosinţă, precum şi grădinile aferente acestora, pentru Livada toate fiind precizate într-o anexă. Ei bine, în acea anexă, domnul Pavel şi alţii, încă două familii, nu sunt trecute nicidecum cu suprafeţele pe care spun că le au. Domnul Pavel Ioan şi soţia sunt trecuţi în anexă cu doar 250 de metri pătraţi de teren care i-a fost atribuit. Nu pot eu, de la mine putere să-i dau mai mult. În momentul în care va face dovada că a deţinut sau că pe numele său a existat un teren cu suprafaţa pe care el o spune, adică de peste 1100 metri pătraţi, atunci cu siguranţă că noi, Consiliul Local Livada, vom întocmi actele pentru ca acesta şi alţii să-şi primească terenurile. Până atunci însă, domnul Pavel să-şi aducă aminte că Prefectura Arad i-a recomandat să se prezinte la Cartea Funciară pentru a fi întabulat cu 250 de metri pătraţi. În nici un caz cu suprafaţa pe care spune el că o are. Dar v-am spus, să vină cu actele".**

Din documentele pe care ni le-a prezentat, domnul Pavel n-a făcut dovada că deţine respectivul teren. În consecinţă, trebuie să facă demersurile necesare, să prezinte actele care i se solicită - dacă într-adevăr le deţine.

A. O.

Vreți să scăpați de surplusul de kilograme?

Pentru a scăpa de surplusul de kilograme este nevoie de reducerea aportului zilnic de calorii. Regimul hipocaloric răspunde principiului de bază al scăderii în greutate în mod sănătos. Modul de slăbire fiziologică este de 3-4 kg pe lună. O slăbire bruscă într-o lună este nesănătoasă, dezechilibrând organismul Ce e bine de știut?

■ regimul alimentar hipocaloric (cam 1400 de calorii zilnic) este eficace numai dacă există voință și disciplină din partea persoanei care vrea să slăbească.

■ proporția alimentelor consumate zilnic este următoarea. 15-20% proteine, 25-30% lipide, 40-50% glucide.

■ e necesar să consumați 5 mese pe zi, la ore fixe: mic dejun, gustare la ora 10, prânz, gustare la ora 17.00, cină.

■ caloriile trebuie distribuite astfel: 20% la micul dejun, 10% la cele două gustări, 40% la prânz, 20% seara. În acest fel se asigură o stare de sațietate și nu se acumulează insulina. Este cea mai mare greșeală să se consume o singură masă pe zi. Metabolismul este total dat peste cap. Vă veți îngrășa și veți fi predispus la diverse boli. În funcție de programul de muncă trebuie să vă organizați cele 5 mese, cantitativ reduse.

■ alimentele consumate trebuie să fie dintre cele cu calorii puține și bogate în principii alimentare: carne albă, pește, legume și fructe, lactate și brânzeturi degresate.

■ e nevoie să se renunțe la: excesul de zahăr și de sare, la dulciuri, făinoase, carne roșie, grăsimi (se consumă doar uleiuri vegetale și puțin unt), produse de fast-food, tot felul de produse de patiserie, produse ambalate în pungi sau conservate, la sucurile dulci, la băuturile carbogazoase.

■ nu uitați de consumul de lichide: cel puțin 2 litri pe zi: apă plată, sucuri neîndulcite, ceaiuri (mesteacăn, coada-calului, teci de fasole, cicoare, volbură, urzică, păpădie, ceai verde antiadipos etc.).

■ activitatea fizică este binevenită alături de regimul alimentar.

■ după ce ați slăbit cât v-ați propus, trebuie să vă mențineți greutatea obținută. Pentru aceasta trebuie să adoptați o strategie pentru toată viața: alimentație echilibrată, redusă cantitativ, mișcare cât de multă, lichide suficiente. Nu înseamnă că nu o să vă permiteți și câte o abatere de la regulă, însă să nu devină un obicei. În fond, e vorba de o reeducare a obiceiurilor alimentare. Nu e greu, trebuie doar voință. Rezultatele finale vor aduce multă satisfacție atât pe plan fizic cât și psihic. Și nu în ultimul rând, veți preveni complicațiile obezității!

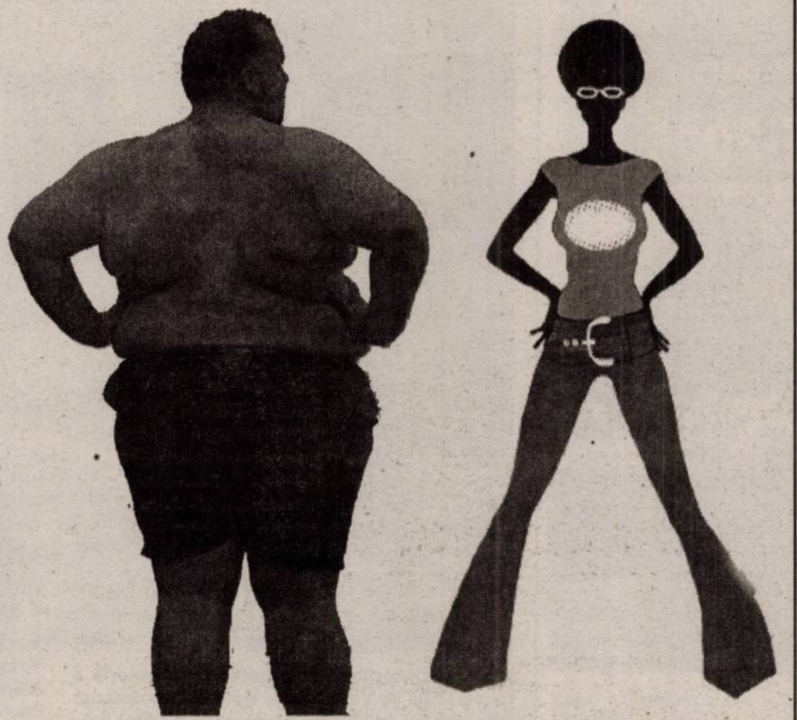

■ regimul hipocaloric se bazează pe calorii puține, dar pe o mare diversitate a alimentelor.

De reținut!

■ **în pneumonie**, durerea toracică apare sub forma unui junghi, fiind intensificată de respirație (care devine mai grea) și de poziția culcat pe partea respectivă. Durerea se însoțește de tuse (deseori seacă), agravată de schimbarea poziției. Diagnosticul de pneumonie este pus doar de medic, cu ajutorul examenului clinic și radiografiei pulmonare.

■ **gemoterapia** este o metodă terapeutică imaginată de un medic belgian care se inspiră din principiile homeopatice. Ea folosește extrac-tele de muguri vegetali și alte țesuturi embrionare vegetale pe cale de creștere. Acestea se obțin prin macerarea mugurilor, mlădițelor, semințelor și scoarțelor proaspete.

■ **vaccinul împotriva** gripei ne protejează de boală în proporție de 70-80% sau ne diminuează gravitatea simptomelor. Vaccinarea trebuie făcută anual, începând cu luna octombrie. Gripa debutează cu dureri difuze, febră (39 grade Celsius), tuse, dureri de gât, slăbiciune generală.

Aceste simptome pot persista 1-2 săptămâni, fără să prezinte gravitate cu excepția sugarilor, persoanelor în vârstă, bolnavilor cu insuficiență respiratorie, cardiacă și a persoanelor cu imunitate scăzută, care necesită examen medical obligatoriu!

■ **pruritul anal** (mâncărimile) pot să fie provocate de hemoroizi, o micoză (ciupercă), diabet, o parazitoză intestinală. În absența oricărei cauze se poate avea în vedere o origine psihică.

■ **puseurile hipertensive** pot provoca dureri de cap, amețeli, zgomote în urechi, tulburări vizuale, sângerări nazale. Se impune un consult medical cât mai rapid. Dar, de cele mai multe ori, creierul se obișnuiește cu valorile tensionale mari și nu există nici un fel de manifestare. De aceea, tensiunea arterială trebuie controlată regulat. Tensiunea arterială variază considerabil de la un moment la altul, crește la efort, cu ocazia emoțiilor sau anxietății. Prin urmare, trebuie măsurată în condiții de repaus și calm.

Femeile stângace au un risc mai mare de cancer mamar

Riscul apariției unui cancer mamar este mai mare de la o anumită vârstă pentru femeile stângace, a anunțat o echipă de oameni de știință olandezi, informează Reuters consultată de Rompres.

Astfel, conform rezultatelor unor studii, femeile care își folosesc mai mult mâna stângă decât pe cea dreaptă au un factor de risc de două ori mai mare decât femeile dreptace de a suferi de cancer mamar înainte de a ajunge la menopauză.

În prezent în lume, peste un milion de femei sunt dignosticate cu cancer mamar în fiecare an. Trei sferturi din cazurile de cancer mamar apar după trecerea la menopauză.

Uleiurile minerale pot provoca apariția artritei reumatice

Persoanele care au contact des cu uleiurile minerale, în special cu cele hidraulice și de motor, prezintă un risc cu 30% mai mare de contactare a unor forme de artrită reumatică, conform unui nou studiu, preluat de agenția de presă ANI.

Potrivit sursei citate, cercetători din cadrul Institutului Karolinska din Suedia au analizat mai mulți pacienți diagnosticați cu artrită reumatică, în perioada 1996-2003. În urma studiului, s-a constatat că o mare parte a bolnavilor avuseseră meserii în care contactul cu uleiurile minerale este inevitabil.

Oamenii de știință au precizat că rezultatele studiului nu sunt atât de bizare precum par. **„Cunoaștem din studiile precedente că există unii factori de risc mai ciudați pentru artrita reumatică, precum efectuarea unei transfuzii de sânge sau consumarea cărnii roșii"**, a declarat un purtător de cuvânt al Arthritis Research Campaign.

Medicul vă răspunde!

▪ **F.C., 31 ani, Arad. Bioflavonoidele** despre care întrebați sunt un grup de substanțe viu colorate cunoscute și sub denumirea de vitamina P sau citrină. Se află în fructele și florile unor plante împreună cu vitamina C. Ele au fost evidențiate prima dată în stratul alb al cojilor citricelor (de unde și denumirea de citrină). Fructele cele mai bogate în vitamina P sunt: citricele (mai ales lămâile), prunele, caisele, măceșele, cătina albă, zmeura, afinele, păducelul, merele, perele, strugurii. Având proprietăți antioxidante ele previn boala canceroasă, măresc rezistența vaselor capilare și reglează permeabilitatea lor.

▪ **L. A. 25 ani, Arad.** Rubeola este o boală benignă, cu excepția femeii gravide cu sarcină mai mică de 4 luni. Este cauzată de virusul rubeolei. Are o perioadă de incubație de 7-15 zile, fiind contagioasă cu 6 zile înainte de erupție și până la 7-8 zile după aceasta.

Durata de repaus este teoretic de 3 săptămâni, dar, de cele mai multe ori, cam vreo 10 zile după începutul erupției. Nu există risc de recidivă. Boala începe cu o inflamare a amigdalelor și gâtului, cu o febră moderată. Erupția se dezvoltă în 1-2 zile, sub forma unor mici pete roz pe tot corpul, cu aspect variabil. Erupția predomină la nivelul feței, în partea de jos a spatelui și la nivelul feselor. Ganglionii limfatici de la nivelul gâtului se măresc în volum. Vindecarea apare în 4-5 zile. Fiind o boală infecțioasă, e necesar un consult medical. Nu există un tratament specific, ci doar simptomatic (combaterea febrei, durerilor de gât etc.). Complicațiile sunt rare (dureri la nivelul articulațiilor). Singura problemă este cea a femeii gravide în mai puțin de 4 luni, din cauza malformațiilor pe care boala le poate provoca embrionului. De aceea, femeia gravidă trebuie să facă analize sanguine dacă e în contact cu un bolnav de rubeolă, pentru a depista anticorpii antirubeolă, test care indică în mod clar că gravida a făcut în trecut boala și este imună la ea în pezent. Atunci nu există nici un risc pentru embrion. Există și vaccin antirubeolic care poate fi făcut de femeia tânără, care nu are anticorpi antirubeolă și dorește să devină mamă în viitorul apropiat.

Pagină realizată de dr. Maria Filimon

Remedii cu ajutorul fructelor

▪ **cura de prune** (3 zile pe săptămână) este indicată în ateroscleroză, dischinezie biliară, hipertensiune, anemie, astenie, gută, constipație, reumatism și obezitate. Prunele (bine coaptel) sunt energetice, diuretice, laxative, stimulente hepatice și nervoase. Pentru efectul laxativ se recomandă, îndeosebi, prunele uscate, înmuiate în prealabil în apă, timp de o noapte. Dimineața se consumă pe stomacul gol. Prunele uscate sunt și un tonic al sistemului nervos.

▪ **piersicile** sunt laxative, diuretice, alcalinizante, vermifuge. Prin conținutul de fier, refac hemoglobina, fiind recomandate în anemie. Sunt eficiente și pentru persoanele cu o digestie anevoiasă și dureroasă. Fiind alcalinizante sunt recomandate în litiazele urinare. Persoanele cu gastrită hiperacidă, chiar și ulcer gastroduodenal se pot bucura de efectele terapeutice ale acestor fructe.

▪ **strugurii** sunt indicați în anemie, demineralizare, surmenaj, convalescență, sarcină, artrite, reumatism, gută, litiaze renobiliare, nefrite, azotemie, hipercolesterolemie, ateroscleroză, hepatite, ascite, avitaminoze. Conținând mult zahăr sunt contraindicați în diabet.

▪ **nucile.** Miezul de nucă este foarte energetic și are efect laxativ, îndeosebi când este prăjit ușor și consumat după compot de prune sau mere. Deoarece conține vitamina E (care scade zahărul din sânge) și o cantitate redusă de hidrați de carbon, miezul de nucă este admis în regimul diabeticilor.

▪ **merele** se recomandă în surmenajul fizic și psihic, anemie, obezitate, infecții intestinale, stări febrile, obezitate, migrene, convalescență, sarcină, reumatism, ulcer gastric, gastrite, boli de ficat, calculi biliari, demineralizare, diabet. Preventiv și curativ, merele au acțiune favorabilă în hipertensiunea arterială. Pectinele din mere micșorează concentrația colesterolului din sânge și contribuie la eliminarea acidului uric. Merele au efect depurativ (să se consume un măr în fiecare dimineață), laxativ (un măr în fiecare seară). Nutriționiștii bulgari consideră merele și iaurtul ca alimente de bază, care asigură longevitatea.

Conținutul variat de săruri minerale conferă merelor efect alcalinizant, iar microelementele (fier, cupru, zinc etc.) stimulează activitatea enzimelor și înlesnesc arderile în organism.

Merele contribuie la creșterea imunității și la prevenirea infecțiilor respiratorii. Ele conțin substanțe antioxidante ce neutralizează substanțele mutagene și cancerigene. Pielița merelor conține aproximativ de două ori mai mult acid pantotenic și vitamină C decât pulpa.

Universitatea „Aurel Vlaicu", sub deviza

„Încredere şi speranţă"

Deschiderea anului academic la Universitatea „Aurel Vlaicu" a avut loc de astădată în Complexul M (Micălaca), în prezenţa unui public select, compus mai ales din studenţi, profesori şi importante personalităţi ale vieţii politico - administrative a oraşului nostru.

După ce s-a cântat tradiţionalul „Gaudeamus" şi cu sprijinul corului Facultăţii de Teologie, s-a intonat „Tatăl nostru", a fost rândul rectorului Universităţii, prof. univ. dr. Lizica Mihuţ, să-i salute pe cei aproape 5000 de „boboci", cât şi pe profesorii nou veniţi, care au găsit de cuviinţă să opteze pentru a învăţa aici sau a-i învăţa pe alţii (aici). Nu au fost uitaţi nici oficialii prezenţi la eveniment: **„Mă bucur că cele mai înalte oficialităţi ale Aradului se află alături de noi căci, dincolo de orice, sunt oameni cu înaltă competenţă profesională".**

Cei trei reprezentanţi ai puterii locale, prefectul judeţului, Cristian Stragea, preşedintele Consiliului Judeţean, Iosiv Matula şi viceprimarul municipiului, Tiberiu Dekany, s-au arătat onoraţi de aprecierile făcute: **„D-na rector a fost generoasă în aprecierea noastră şi, de pe scaunul de prefect, pe care îl ocup momentan, îmi dau seama cât de importantă este Universitatea «Aurel Vlaicu» pentru Arad. Îi felicit pe studenţi că frecventează o universitate de prestigiu, atât în ţară, cât şi în străinătate". „În calitate de Preşedinte al Consiliului Judeţean, dar mai ales ca profesor, îmi dau seama că meritul că suntem azi aici e deopotrivă al profesorilor, în frunte cu d-na rector, dar, la fel de mult şi al studenţilor". „Din punctul de vedere al administraţiei orăşeneşti, văd în fiecare zi cât de important este învăţământul universitar pentru oraş, căci nici un investitor, român sau străin, nu e atras de un oraş care nu are forţă de muncă superior calificată".**

Cu o diplomaţie de înaltă clasă d-na rector a făcut atunci reverenţa cuvenită: **„Meritul nu este al Rectoratului, ci al întregii comunităţi academice"** şi a prezentat asistenţei „Statul Major al Universităţii", care forma prezidiul: prorector prof. univ. dr. ing. Ioan Radu, prorector conf. univ.dr. ing. Petre Popa, decanii: conf. univ. dr Florea Lucaci, prof. univ. dr. Constantin Rus, prof. univ. dr Gheorghe Schwartz, prof. univ. dr. Octavian Cira, prof. univ. dr. Doina Câtlan, conf univ. dr. Nicolae Dincă, prof. univ. dr Titus Aslău, conf. univ dr Anton Ilica şi Preşedintele Ligii studenţilor Paul Boeriu.

A dat apoi citire „Discursului de rememorare" a realizărilor, din care spicuim parcimonios: Celor aproximativ 13 mii de studenţi li s-au pus la dispoziţe încă 14.773 metri pătraţi, reprezentând Corpul M, plus încă 3000 metri patraţi, cât are Noua sală de sport, investiţia costând 7 miloane euro, s-a cumpărat o nouă tipografie, s-au achiziţionat două noi mijloace de transport, spaţiile au fost complet informatizate, s-au creat patru centre de cercetare ştiinţifică, s-au semnat contracte de cercetare cu parteneri interni şi externi, s-a organizat un simpozion internaţional, s-au desfăşurat cursurile Şcolii de vară (probleme de soft şi inteligenţă artificială) şi unic deocamdată în România, Universitatea are primul incubator de afaceri, gândit ca o interfaţă între mediul economic şi învăţământul teoretic. Contactele bilaterale cu universităţi din Franţa, Germania şi Olanda, studenţi străini care au optat să înveţe aici, aprecierile venite din Genf ori Udine, colaborarea la programe Erasmus, Socrates, cît şi cu programe de finanţare Phare, demonstrează vocaţia tot mai pronunţat internaţională a universităţii.

În încheiere, adresându-se studenţilor care umpleau până la refuz nivelul doi al Corpului M, d-na rector a concluzionat: **„Număr înseamnă putere, dar numărul trebuie dublat de calitate"** şi a declarat deschis anul universitar 2005 - 2006.

Pagină realizată de Vasile Filip; Vasile Sărăndan
Foto: Viorel Musca; Margareta Szegö

La Universitatea de Vest „Vasile Goldiş"

„Creşterea calităţii învăţământului"

Începutul anului academic 2005-2006 la Universitatea de Vest „Vasile Goldiş" a cuprins trei momente: * Inaugurarea noului sediu al Facultăţii de Inginerie; * Te-Deum la Statuia lui Vasile Goldiş; * Deschiderea festivă a noului an universitar.

La ora 9, pe str. Tudor Vladimirescu nr. 25-27 a fost tăiată panglica inaugurală la noua Facultate de Inginerie care va funcţiona cu două specializări: * Silvicultură, * Inginerie şi management în alimentaţia publică şi agroturism. Marcând cu bucurie acest eveniment din viaţa universităţii, dl. rector, prof. univ. dr. Aurel Ardelean a arătat că **„pe o piaţă universitară concurenţială, Facultatea de Inginerie a Universităţii de Vest „Vasile Golduiş" se distinge prin prestaţia didactică de excepţie a patru academicieni: prof. univ. dr. Viorel Soran, prof. univ. dr. Ion Florescu, prof. univ. dr. Nicolae Doniţă, prof. univ. dr. Dumitru Tărziu şi, nu în ultimul rând, a primului decan al Facultăţii, prof. univ. dr. Johann Kruck. Oferta academică şi infrastructura didactică sunt complete, facultatea dispunând de Grădina Botanică Universitară Macea şi centrele de cercetări Socodor şi Izoi - Moneasa. Deşi tânără, facultatea are încheiate trei parteneriate internaţionale cu universităţile Şopron (Ungaria) Rottenburg (Germania) şi UPPSALA (Suedia). La ceas de sărbătoare, să dorim tinerei noastre Facultăţi de inginerie «Vivat, Crescat, Floriat».** Noul sediu, în care Universitatea a investit 400.000 de euro, a fost sfinţit de părintele Vasile Pop, consilier cultural la Episcopia Ortodoxă Arad.

Cadre didactice, studenţi, invitaţi, s-au deplasat apoi pe platoul din faţa statuii lui Vasile Goldiş unde pr. Vasile Pop, reprezentant al Prea Sfinţitului Episcop Timotei Seviciu, a oficiat un Te-Deum în memoria patronului spiritual al universităţii arădene şi au fost depuse coroane de flori.

Cel mai aşteptat „moment" – deschiderea festivă, a anului universitar 2005-2006, a avut loc în sala mare a Teatrului de Stat „Ioan Slavici". Alături de un impresionant număr de studenţi s-au aflat directori de licee şi invitaţi. În prezidiu au luat loc, lângă rectorul U.V.V.G., prof. univ. dr. **Aurel Ardelean**, P.S. dr. **Timotei Seviciu**, Episcopul Aradului, Ienopolei, Hălmagiului şi Hunedoarei, **Levente Horvath**, subprefectul judeţului **Gavril Buza**, vicepreşedintele CJA, prof. **Marius Göndör**, inspector şcolar general la I.S.J. Arad, prof. univ. dr. **Bartha Arpad**, rector la Universitatea „Tessedik Samuel Főiskola" Bekescsaba (Ungaria), prof. univ. dr. **Miklos Zsuga**, prorector la Universitatea din Debrecen (Ungaria), consul general **Constantin Iuliu Aron** de la Consulatul General al României de la Szeged (Ungaria), prof. univ. dr. H.C. **Ioan Puşcaş**, directorul Centrului de Cercetări şi Asistenţă Medicală Şimleul Silvaniei, prof. univ. dr. **Harry Grossmann** de la Universitatea de Medicină Frankfurt - Hannan, Spitalul Clinic Vincenz Krankenhaus (Germania) şi **Adina Mureşan**, studentă în anul I la Facultatea de Farmacie a U.V.V.G.

După ce corul universităţii a intonat imnul naţional, imnul studenţesc şi imnul U.V.V.G., dl. rector prof. univ. dr. **Aurel Ardelean** a făcut o scurtă prezentare a universităţii marcând cele mai importante împliniri - **„Din luna ianuarie 2005 am devenit membri plini ai Asociaţiei Universităţilor Europene cu sediul la Bruxelles iar în luna august, prin Ordinul MEC 4811, Universitatea noastră a fost atestată ca instituţia organizatoare de studii doctorale (I.O.D.)"** - şi s-a adresat studenţilor asigurându-i că au **„şansa deplinei realizări profesionale" - „Un corp academic valoros, cu peste 250 profesori şi conferenţiari din care 8 membri ai unor Academii din ţară şi străinătate vă este aliat iar Senatul universitar şi Consiliile Ştiinţifice pe facultăţi contează pe aportul dumneavoastră în managementul academic".**

Prea Sfinţia Sa dr. Timotei Seviciu le-a adresat un cald salut studenţilor şi a rostit o rugăciune pentru un an universitar cu succese la învăţătură. Urări pentru noul an academic au fost transmise apoi de toţi invitaţii din prezidiu.

Într-o atmosferă festivă s-a declarat deschis noul an academic la U.V.V.G. Cele 10 facultăţi, care şi-au diversificat oferta academică, vor avea ca deviză în 2005-2006 -aşa cum spunea dl. rector prof. univ. dr. Aurel Ardelean - „creşterea calităţii învăţământului" pentru că **„Universitatea de Vest „Vasile Goldiş" şi-a propus să-şi consolideze poziţia în primul eşalon academic valoric".**

Comunicare şi Existenţă

Se pare că o formă (cât de modestă) de comunicare este specific pentru tot ce e viu. Ca şi cum tot ce a acces la existenţă îşi cere şi dreptul de a comunica. Şi, cu cât complexitatea viului creşte şi forma de comunicare devine tot mai sofisticată. Coduri tot mai încâlcite şi maşini de „decripat" tot mai performante îşi dispută virtuozitatea. Până când se ajunge la acea fenomenală organizare numită limbaj, în esenţă un organism viu, hrănit de energii subtile. Aceste entităţi inefabile, care sunt limbile - vorbite de un trib pierdut în jungla Amazonului sau de o populaţie numărând peste un miliard de oameni - sunt singurele programe, matrici, coduri ce pot fixa anumite caracteristici capabile să singularizeze o comunitate umană. Iar evoluţia umanităţii spre un sat planetar va duce cu siguranţă în răstimp de câteva sute de ani la supremaţia unei singure limbi. Atunci când, în paşi de ani lumină, omenirea se va îndrepta spre alte stele, un singur idiom se va vorbi de la Ecuator şi până la Poli.

Aceste sumare consideraţii mi-au fost stârnite de cartea lui Anton Ilica **„Comunicare şi lectură"**, apărută recent la **Editura Universităţii „Aurel Vlaicu"**. Desigur, studiul profesorului arădean discută mult mai „pământean" conceptul comunicării, fiind de un real folos mai ales celor ce se ocupă de această vastă problematică în învăţământ.

Structurată pe capitole interesante, cartea acoperă o mare parte din formele de comunicare contemporane, de la radio şi televiziune la internet, conştientă fiind că nu poate epuiza în totalitate fenomenul: *„Ne aflăm într-o etapă de deschidere determinată de tehnologiile electronice, de multiplicarea informaţională şi de complexitatea produselor rezultate din activitatea intelectuală, de postmodernismul educaţional al „erei cognitive"*.

Sara N. Dan

Codul lui Vlădescu

La sfârșitul lui septembrie, Guvernul prezenta partenerilor sociali, patronate și sindicate, intențiile sale fiscale pentru 2006, așa numitul Pact fiscal. Punctul „tare" al Pactului era menținerea nechimbată a TVA precum și a cotei unice de impozitare, precum și reducerea cu două procente a contribuțiilor sociale. În compensație, Guvernul dorea să obțină colaborarea partenerilor sociali în combaterea evaziunii fiscale pentru îmbunătățirea colectării veniturilor la buget. Și, în subsidiar, asupra majorării unui noian de taxe și impozite de rangul doi care să mai aducă în plus la buget banii necesari pentru acoperirea sarcinilor bugetare sporite în 2006. La ce se gândea exact Guvernul, ce presupune pacea fiscală, aflăm doar acum, după ce Ministerul de Finanțe și-a făcut public proiectul de modificare a Codului Fiscal. Dacă nu am pierdut șirul este a patra modificare a acestui Cod în ultimele nouă luni.

Codul lui Vlădescu va fi prezentat Guvernului cel târziu la sfârșitul lunii octombrie și va fi aprobat printr-o ordonanță de urgență. Dar deocamdată el este supus dezbaterii publice. În cele ce urmează iată principalele sale prevederi:

Tranzacțiile cu case - impozitate cu 2 la sută din prețul de vânzare

Imobilele care se vând în termen de până la trei ani inclusiv de la data dobândirii vor fi impozitate cu 2% din prețul de vânzare și nu cu 16% aplicată asupra diferenței pozitive dintre prețul de vânzare și cel de cumpărare. Proprietatea nu va putea fi întabulată pe numele noului propietar fără justificarea plății impozitului. Acesta trebuie să vireze impozitul la bugetul de stat în termen de 5 zile de la data realizării transferului.

Vor fi de asemenea impozitate și veniturile realizate din transferul dreptului de proprietate asupra terenurilor fără construcții dobândite după 1990. Nu vor plăti impozite cei care vând proprietățile obținute prin reconstituirea dreptului de proprietate.

Sponsorizări pentru societatea civilă

În acest an, contribuabilii au putut dirija 1% din veniturile impozabile către ONG-uri. De anul viitor, cota majorată la 2% poate fi donată și instituțiilor de cult sau pentru acordarea de burse private.

Mijloace de transport

Pentru autovehicule, modul de calcul al impozitului local va fi modificat prin înmulțirea fiecărei grupe de 200 centimetri cubi (nu 500 cmc ca până acum) cu o valoare cuprinsă între 10 și 150 lei (100000 - 1,5 milioane). Vehiculele cu o capacitate cilindrică de până la 2000 cmc. vor fi impozitate cu 10 lei pentru fiecare grupă de 200 cmc, cele între 2000 și 3000 cpm cu 60 lei/200 cmc, iar cele peste 3000 cmc cu 150 lei/200 cmc.

Modificări la calculul impozitului pe clădiri

Una din noutățile în ceea ce privește impozitele și taxele locale este modificarea procedurii de calcul al valorii impozabile. **În cazul clădirilor, cota va fi de 0,1 % din valoarea impozabilă, adică egală cu cea existentă în prezent în mediul rural și de două ori mai mică decât cea aplicată acum în mediul urban.** Valorile la care se va aplica noua cotă sunt însă ceva mai mari decât cele din 2005: spre exemplu, pentru un metru pătrat dintr-o clădire cu cadre din beton armat, cărămidă arsă și utilități, valoarea impozabilă crește de la 631 lei noi la 669 lei noi.

Valoarea impozabilă a clădirii se ajustează în funcție de rangul localității și zona în care este amplasată clădirea, prin înmulțirea valorii impozabile (al cărei cuantum este în funcție de pereții clădirii și de instalațiile existente) cu un coeficient de corecție. În 2006, acesta este dublu față de cel din 2005. În cazul unei clădiri în zona A a Aradului - localitate de rang II - coeficientul este de 2,4. Pentru zona B, coeficientul este de 2,3; pentru zona C, 2,2 iar pentru zona D, coeficientul este de 2,1.

Un arădean care are în proprietate un apartament cu o suprafață construită desfășurată de 80 de metri pătrați în centrul Aradului va plăti în 2006 un impozit de 128,44 lei noi, în timp ce pentru un apartament cu aceeași suprafață, dar la periferia orașului, se va plăti 112,39 lei noi.

O altă noutate adusă de proiectul de modificare a actualului Cod Fiscal este că pentru locuințele de peste 100 de metri pătrați, valoarea impozabilă se va majora cu câte 10% pentru fiecare 100 de metri pătrați sau fracțiune din aceștia.

În ceea ce privește clădirile noi sau cele realizate pe bază de credite, proprietarii acestora vor fi scutiți de impozit, timp de 10 ani (în cazul înstrăinării clădirii, scutirea de impozit nu se aplică noului proprietar).

Pentru persoanele juridice, impozit mai mare

În cazul persoanelor juridice, impozitul pe clădiri se calculează prin aplicarea unei cote de impozitare asupra valorii de inventar a clădirii. În 2006, autoritățile locale vor putea stabili cote cuprinse între 0,5% și 3% din valoarea impozabilă, de inventar, comparativ cu 0,5-1% în prezent. La Arad, pentru 2005, această cotă a fost stabilită la 1%; există, așadar, posibilitatea ca anul viitor ea să crească de trei ori, dacă CLM va hotărî să fie 3%. Asta înseamnă că agenții economici vor plăti un impozit mai mare.

Impozitul, plătit în mai puține tranșe

O altă modificare - deloc de neglijat - vizează reducerea numărului de tranșe în care poate fi plătit impozitul de la patru la două, cu scadențe la 31 martie și 30 septembrie. Persoanele care plătesc impozitul pe clădiri cu anticipație, integral până la 31 martie, beneficiază de o bonificație de până la 10% (stabilită de Consiliul Local). Dacă impozitul pe clădire este mai mic de 50 lei, suma trebuie platită integral la primul termen. În două tranșe trebuie achitat și impozitul pe teren, cu aceleași date scadente.

Cât despre terenurile aparținând statului, concesionate, propunerea de modificare a Codului Fiscal face referire doar la persoanele juridice (nu și la fizice), în sarcina cărora intră plata taxei pe teren, stabilită în condiții similare impozitului pe teren.

Trebuie să precizăm că CLM Arad a emis deja hotărârea privind impozitele și taxele locale aferente anului 2006 (în urmă cu câteva zile). Dacă propunerea Ministerului Finanțelor va fi aprobată, Consiliul Local Arad va trebui să refacă recent luata hotărâre, pentru ca modificările aduse Codului Fiscal - în care sunt cuprinse taxele și impozitele locale - să se regăsească și în hotărârea CLM Arad (exemple: cota de impozitare: 0,1%, în loc de 0,2%; dublarea coeficienților de corecție; tranșele de plată etc). **„Nu va fi nici o problemă, spune primarul Gheorghe Falcă. Vom modifica hotărârea, doar trebuie să aplicăm legea. Avem destule ședințe de consiliu local, modificările le vom introduce pe una din ordinele de zi".**

Băuturile alcoolice tari

Coniacul, vodca și celelalte băuturi alcoolice tari se vor scumpi cu aproximativ 10% în urma majorării accizei la alcoolul etilic de la 465,35 euro pe hectolitrul de alcool pur la 55o de euro. Modificarea nu afectează vinul sau berea. Noutatea este accizarea cantităților de peste 50 litri de țuică (până acum 300 litri) cu o concentrație de 40 grade, produse în gospodăriile țărănești.

Dobânzile - impozitate cu 16 la sută

De la 1 ianuarie, veniturile sub formă de dividende, câștigurile realizate pe piața de capital, precum și cele obținute din dobânzile la depozitele constituite după 1 ianuarie 2006 vor fi impozitate cu 16%. În categoria veniturilor impozabile cu 16% sunt încadrate dobânzile aferente depozitelor constituite după 1 ianuarie 2006 precum și instrumentele de economisire dobândite sau contractele civile încheiate după această dată. Dacă aceste instrumente au fost constituite anterior datei de 1 ianuarie 2006 și sunt scadente după această dată, impozitul se calculează aplicând cota valabilă la momentul constituirii.

Si câștigurile realizate pe piața ce capital vor fi taxate cu 16%. Veniturile realizate de persoanele fizice care au primit acțiuni la Fondul Proprietatea nu vor fi impozitate la prima tranzacționare.

Norocul excesiv se impozitează

Nu sunt impozabile veniturile obținute din premii și jocuri de noroc în bani și/sau natură, sub valoarea sumei de 600 RON pentru fiecare concurs sau joc de noroc, realizate de același organizator sau plătitor într-o singură zi.

Impozit pe imobilizările corporale

De la 1 ianuarie 2006, firmele românești și străine cu sediu permanent în România ar putea plăti **un nou tip de impozit, de 0,5% din valoarea imobilizărilor corporale**, propune Ministerul Finanțelor Publice, în varianta de modificare a Codului Fiscal. Pentru asta în Codul Fiscal pe 2006 va fi introdus un nou titlu, „Titlul XI, Impozitul pe imobilizările corporale".

Noul impozit se va determina prin aplicarea cotei de impozit asupra valorii rămase a imobilizărilor corporale, existente la data de 31 decembrie a anului precedent. Valoarea rămasă este valoarea de intrare diminuată cu amortizarea, pentru imobilizările corporale amortizabile, respectiv valoarea de intrare in patrimoniu, pentru cele neamortizabile. La stabilirea valorii rămase se iau în considerare și reevaluările contabile efectuate.

De la plata acestui nou impozit vor fi scutite organizațiile nonprofit, organizațiile sindicale și patronale, precum și entitățile scutite de la plata impozitului pe profit.

Potrivit proiectului de modificare, în categoria imobilizărilor corporale sunt incluse terenuri și amenajări de terenuri, construcții, instalatții tehnice, mijloace de transport, animale și plantații, mobilier, aparatură birotică, echipamente de protecție a valorilor umane și materiale.

Introducerea noului impozit este considerat de către firme o dublare a celui existent deoarece pentru proprietățile imobiliare și mijlocele de transport deținute firmele plătesc deja impozite către autoritățile locale. Impozitul pe imobilizările corporale se va plăti în patru rate trimestriale și va intra la bugetul de stat.

Pagină realizată de
Doru Sava, Gerlinde Knap
Foto: Viorel Musca

Țigări

Potrivit noului Cod Fiscal, pe lângâ majorarea accizelor la tutun se modifică și procedura de calcul . Astfel, în 2006 accizele la țigări vor fi calculate pornind de la o valoare minimă, determinată trimestrial, la nivelul a 90% din suma încasată din accize pentru cea mai vândută categorie de preț. În plus, nivelul prețului nu va putea coborâ sub o valoare de referință care va fi egală cu 75% din prețul de vânzare a celei mai vândute țigări. Astfel, de la 1 iulie un pachet de „Carpați" nu va putea fi vândut cu mai puțin de 26000 lei față de 22000 lei în prezent.

Un preț de referință va funcționa de altfel și în cazul băuturilor alcoolice.

Drumul spre Occident - deschis doar pentru cei CU și DE treabă

(Urmare din pag. 1)

Deși îndelung mediatizat, supus chiar și dezbaterii publice, modificat pe alocuri cu sugestiile pertinente venite din partea societății civile, noile reglementări sunt departe de a fi acceptate, la o primă vedere, de românul de rând. Considerații de genul: umiliți la granița propriei țări, îngrădirea libertății de circulație, întoarcerea la era comunistă, se întâlnesc la tot pasul. Deși puțini sunt cei ce-au studiat în amănunțime ordinul ministrului 820 din 29 septembrie, mulți sunt cei ce se pronunță împotrivă. Bucuria diminuării sumelor de bani ce trebuie arătate polițistului de frontieră la ieșirea din țară (minim 150 de euro pentru cinci zile de ședere pe teritoriul unui stat străin) este umbrită de documentele necesare pentru cea mai neînsemnată deplasare: invitații legalizate și traduse în limba română, vauchere, bilete dus-întors. Se dă, însă, dovadă de maleabilitate. Nimeni nu este absurd, sau cel puțin așa ne asigură mai marii frontierelor române. Asta înseamnă că, pentru o vizită în Ungaria, un weekend la Viena, nu cere nimeni imposibilul. Cazurile sunt analizate în parte, studiate, de la un individ la altul și soluționate în spiritul legii, dar dând dovadă de puțină elasticitate.

Micii afaceriști de frontieră așteaptă clarificarea situației

Surprinzătoarea liniște!

Cu tot haosul transpus, zilele trecute, pe micile ecrane, în Punctul de Trecere a Frontierei Nădlac, cel mai tranzitat din raza de autoritate a Inspectoratului Județean al Poliției de Frontieră Arad este și a fost liniște. Încă de vineri noaptea, de la intrarea în vigoare a noilor reglementări, efectivele au fost suplimentate cu ofițeri din cadrul inspectoratului, dar și de la Direcția Poliției de Frontieră Oradea. N-au lipsit nici ofițerii bucureșteni veniți, de data aceasta nu cu gândul de a face un supracontrol, ci pentru a-și ajuta colegii în cazurile mai delicate.

Subcomisarul **Cosmin Boldiș**, șeful de punct, a avut surpriza de a nu se confrunta cu oameni recalcitranți și care să nu dea dovadă de înțelegere: **„Mă așteptam la alte reacții din partea participanților la trafic, însă, spre surprinderea mea, s-au comportat cât se poate de civilizat. Au cerut detalii legate de noile prevederi legislative, au ascultat cu răbdare explicațiile primite de la lucrătorii noștri. Unii s-au întors să-și procure actele necesare, cei în regulă au plecat mai departe, nu înainte de a li se pune la dispoziție ghidul special conceput."**

Chestiuni delicate

Cum era de așteptat, n-au lipsit nici micile probleme, unele cauzate de o prea aspră interpretare a ordinului ministrului, după cum recunoaște comisarul șef **Ioan Handra**, șeful Inspectoratului Județean al Poliției de Frontieră, prezent zi de zi în puncte, din 1 octombrie încoace.

„Au mai fost neînțelegeri, chiar în primele zile, dar s-au rezolvat cu delicatețe, calm, tact și puțină implicare. Evident, în rezolvarea lor s-a respectat litera legii, dar s-a găsit varianta cea mai bună pentru a nu se crea probleme. A fost, într-adevăr, un pic de exces de zel din partea lucrătorilor noștri, dar situațiile controversate s-au rezolvat cu bine", a precizat el.

Cât privește micul trafic, ordinul ministrului spune cât se poate de clar că acesta nu va fi restricționat în vreun fel. Cei ce locuiesc pe raza județelor de frontieră pot continua liniștiți să-și facă o serie de cumpărături în Ungaria, de exemplu. Buna credință a participantului la trafic este verificată, în primul rând, din pașaportul acestuia. Se analizează ștampilele de intrare-ieșire, din care se poate constata ce gânduri are persoana prezentă la frontieră. Dacă nu sunt dovezi referitoare la șederi prelungite în străinătate, întoarceri pentru perioade scurte de timp în țară, și reluarea călătoriei spre Spațiul Schengen, drumul e liber. Puțin discutabilă este mâna largă ce i se dă polițistului de frontieră de la tonetă, care are drept, puțin forțat spus, de viață și de moarte asupra liberei tale călătorii în străinătate.

Dovezi de înțelegere

Pe parcursul primelor trei zile de la intrarea în vigoare a regulamentului, polițiștii de frontieră n-au dus lipsă de cazuri speciale. De exemplu, s-au prezentat pentru ieșirea din țară doi tineri, soț și soție, care doreau să ajungă în Cehia la tatăl lor, dar să facă și o scurtă vizită în Germania. Evident, nu aveau invitații. Din studiul pașaportului s-a constatat că mai făcuseră o astfel de vizită în vara acestui an, pe perioadă de o săptămână. De asemenea, cei doi au dovedit că au locuri de muncă stabile, deloc de neglijat, pe teritoriul țării, prin urmare au fost lăsați să-și continue călătoria.

Un alt caz: o doamnă rezidentă în Austria era însoțită de fiica dânsei și cele două nepoate, garantând pentru ele cazarea și masa. Deși nu exista o invitație legalizată, nu au fost oprite din drum. În aceeași situație s-au aflat o bunică și nepotul acesteia. Femeia avea acordul părinților minorului și garanta verbal pentru întreținerea nepotului, prin urmare nu a fost împiedicată să plece mai departe. Garanția verbală nu funcționează, însă, în toate cazurile, ci doar când garantul este o rudă apropiată.

În felul acesta, se încearcă restricționarea dreptului de călătorie pentru cei ce pot comite infracțiuni pe teritoriul statelor străine, grevând asupra imaginii țării noastre, oricum destul de șifonată în exterior.

Opinii favorabile

Dimineața de ieri n-a fost una solicitantă pentru polițiștii de frontieră de la Nădlac. Doar câteva mașini așteptau cuminți să le vină rândul pe sensul de ieșire din țară, însă foarte puține cu numere de România. Cu câțiva participanți la trafic, cetățeni români în drum spre străinătate, am stat de vorbă pe marginea noilor reglementări. Surprinzător, opiniile nu sunt chiar atât de proaste pe cât ne-am așteptat.

● **Tramer Florin**, de loc din Ploiești, își conducea prietena în Austria, unde fata se deplasa pentru ocuparea unui loc de muncă, legalizat de un contract valabil: **„Condițiile mi se par acceptabile, nu e chiar atât de rău pe cât ne-am așteptat. Sunt, însă, mulți care nu mai pot pleca din cauza noilor reglementări. Și, deși nu au locuri de muncă decât la negru, câștigă bine și vin cu banii în țară. Adică, pentru România este un câștig și nicidecum o pierdere. Normal, mai sunt și excepții, dar cei de proastă calitate, odată plecați, nu se mai întorc. Se feresc de belele."**

● **Bold Ion din Târgoviște**, spre Italia, la volanului unui Mercedes, clasă de lux: **„Noile reglementări sunt cam ciudate. Ieri m-au întors din vamă pentru că nu aveam documentele legalizate, invitații de la fratele meu. M-am întors, am plătit 700 de mii la notar, să se mai îmbogățească și ăștia. Pe de altă parte, nu ne mai trebuie atâția bani să arătăm la graniță. Într-un fel e totuși mai bine, pentru că din cauza celor ce se duc și fac fel de fel de ilegalități cădem și noi, cei ce lucrăm cinstit, cu contracte și nu ne facem țara de râs."**

● **Sima Gheorghe**, om de afaceri arădean, în drum spre o consfătuire de afaceri în Ungaria, cu acte în regulă: **„Din punct de vedere a sumelor care se cer este în regulă pentru cei ce vor să meargă dincolo. Din punct de vedere al invitațiilor, este o mare problemă. De exemplu, eu merg într-o vizită de afaceri la colegii din Ungaria și îmi trebuie invitație tradusă și legalizată la notariat. În general, colaboratorii mei trimit prin e-mail astfel de invitații. Nu este nici o problemă să prezentăm astfel invitația, dar ștampilată, tradusă, astfel că ne îngreunează afacerile. Mi se pare, de asemenea, foarte corect ca acei oameni care nu au ce căuta dincolo să nu meargă, pentru că am fost în vara aceasta în Franța și sunt foarte mulți care cerșesc. Este o rușine pentru noi. Ar trebui opriți."**

● **Cristian Bochiu**, din județul Prahova, cu destinația Bruxelles: **„Nu sunt foarte bine pus la punct cu noile reglementări, dar din câte am auzit, este acceptabil. Mi se pare normal să nu mai iasă oricine din țară."**

Bișnițarii - trași pe dreapta

Peisajul din vama Nădlac era întregit de un grup de aproximativ 20 de persoane, care așteptau de dimineață să prindă un moment prielnic pentru a trece în Ungaria, la cumpărături. Este vorba, practic, de localnicii din Nădlac ce se ocupă, de ani de zile, de așa zisă bișniță. Unii aduc produse alimentare și de uz casnic, dar mulți dintre ei fac doar o scurtă oprire la duty-free-uri pentru aprovizionarea cu țigări, așa zișii „Ronsonari", de la, deja, celebra marcă de țigări ce se vinde pe sub tejghele.

Pentru aceștia, porțile sunt, deocamdată, închise și șefii frontierelor nu le oferă multe șanse nici mai târziu. Cu toate că, odată ce noile reglementări vor deveni rutină, și nu vor mai pasiona pe nimeni, vechile practici ar putea fi reinstituite.

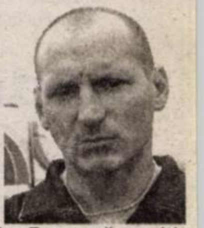

Ioan Kukla, din Nădlac, secondat de câteva femei, ne explică, destul de iritați, că ei din asta trăiesc de ani de zile: **„Ce să facem, să dăm în cap pentru un ban? Trăim din asta de ani de zile. Pe urmă, mulți nădlăcani muncesc cu ziua în Ungaria, că aici nu au unde. Noi ce ne facem acum, dacă nu mai putem ieși din țară?"** Întrebări, cel puțin deocamdată, retorice!

***

Prin urmare, noile prevederi nu sunt privite cu prea multă reticență de cetățenii români, unii considerându-le chiar binevenite. Chestiunile sunt altele: agențiile de turism au fost, deja, luate cu asalt de turiști ce au nevoie de vauchere care să le ateste cazarea pe două-trei zile, deși scopul călătoriei lor poate fi cu totul altul; notarii fac bani buni de pe urma legalizării documentelor; după moda pașapoartelor falsificate ne vom trezi cu una nouă: cea a invitațiilor contrafăcute, întrucât românii sunt inventivi și le vor da de capăt re-pede. Mai rămâne, pe urmă, mâna liberă a polițistului de frontieră, care poate să se pronunțe asupra calității tale de om integru, sau din contră, fără nici o strângere de inimă. Poate doar în schimbul unei mici atenții.

Foto: Ștefan Matyaș

Citiți în ziarul de mâine:

Comisarul șef Ioan Handra, șeful Inspectoratului Județean al Poliției de Frontieră, face precizări pe marginea noilor reglementări privind călătoriile în străinătate ale cetățenilor români și a normelor metodologice de aplicare a Ordinului emis de ministrul Vasile Blaga.

ALTEX
Mult confort, puțin efort !
angajează în Arad:
• asistent vânzări
Condiții:
- studii medii/superioare
- cunoștințe de operare PC
- domiciliul în Arad
Se oferă:
- pachet salarial motivant
- posibilitatea de promovare în cadrul firmei
(3711394)
Vă rugăm să trimiteți CV și scrisoare de intenție la fax: 021/319 99 39, în atenția D-nei Adina Olteanu.

onclinic.ro

Recalcularea „costă” 150 de milioane lunar

Procesul de recalculare a pensiilor, demarat încă de la sfârșitul anului trecut, presupune nu doar un important efort intelectual și fizic din partea angajaților, care trebuie să se încadreze în termenele stabilite pentru ca pensiile recalculate să poată fi puse în plată, ci și un efort financiar considerabil din partea statutui. Numai în Arad, de exemplu, o situație făcută la nivelul celor zece luni de când a început acest proces, arată că media costurilor administrative, lunare, este de aproximativ 150 de milioane de lei. **„Acești bani sunt cheltuiți pentru emiterea deciziilor, pentru plicuri, timbre, tonere etc. Cheltuielile pot fi mai mari sau mai mici, în funcție de numărul de dosare care se recalculeză în luna respectivă. Oricum, în ceea ce privește nivelul banilor necesari pentru ca recalcularea să se desfășoare în bune condiții, Aradul se află, undeva, la un nivel mediu raportat la alte județe”** ne-a informat **Camelia Precup**, director economic al Casei Județene de Pensii Arad. Să nu uităm însă, că, la aceasta sumă, se mai adaugă și salariile persoanelor angajate special, pe o perioadă determinată, pentru acest proces.

A. Hălmăgean

În atenția asociațiilor de proprietari

Înșelarea la verificarea consumului de apă se pedepsește penal

După cum se știe, în ultimul timp, la marea majoritate a asociațiilor de proprietari se înregistrează mari discrepanțe între consumul de apă înregistrat pe contorul principal de la intrarea în bloc și repartitoarele de costuri - contoarele de apartament cum ne-am obișnuit să le spunem repartitoarelor.

Că le zicem contoare ori repartitoare, nu are mare importanță. Important este faptul că prin repartitoarele de costuri ce sunt montate în apartament se stabilește concret care este consumul de apă pe apartament. Când consumurile sunt centralizate pe asociație, de cele mai multe ori nu „pușcă” cum se spune cu apa consumată și înregistrată pe contorul principal.

Cauzele acestei dileme sunt cunoscute, dar greu de înlăturat: contoarele nu se citesc în aceeași zi, nu sunt de același tip, nu sunt verificate la termenul de 3 ani, cum prevede legea etc.

Pe lângă toate aceste cauze, ar mai putea fi una căreia îi putem spune înșelarea prin citirea incorectă a rezultatelor consumului. Asta se poate face mai ales acolo unde se face autocitirea contoarelor. Dar dețin date unde administratorii asociațiilor de proprietari, citesc lună de lună în toate apartamentele contoarele și din păcate nici aici rezultatele nu sunt cele așteptate. Apoi mai circulă ideea că furnizorii de utilități au aranjat în așa fel aparatele de înregistrare a consumului de apă încât rezultatele să le fie favorabile.

În ceea ce ne privește, dorim să informăm pe cei interesați că „furnizorii de utilități și proprietarii care nu folosesc corect contoarele în măsurarea consumurilor pot fi penalizați pentru înșelare”. Acest lucru nu-l spune autorul acestor rânduri, ci însuși Art. 455 din Codul penal, care prevede negru pe alb, că „Înșelarea prin folosirea unui instrument de măsurat inexact ori prin folosirea frauduloasă a unui instrument de măsurat exact se pedepsește cu închisoare strictă de la un an la cinci ani”.

Iată deci la ce se pot expune persoanele care cred că pot folosi ori declara apa consumată după bunul lor plac, nu așa cum cer reglementările în vigoare. Personal nu doresc ca cineva să ajungă la „răcoare” pentru asemenea fapte. Dar consider că administratorii asociațiilor de proprietari au dreptul și obligația în același timp să facă un control mai riguros asupra felului cum se face citirea și repartizarea consumurilor de apă și dacă este cazul să refuze dacă consideră necesar folosirea contoarelor neverificate în termen metrologic.

Pavel Ciurdaru

Fiecare mistreț vânat, analizat la laborator

Probabil îngrijorați de apropierea datei aderării țării noastre la Uniunea Europeană, oficialii occidentali vor să fie siguri că autoritățile române luptă eficace împotriva pestei porcine clasice. Astfel, recent, comisari UE împreună cu Agenția Națională Sanitar-Veterinară au perfectat un protocol cu privire modalitățile de supraveghere a mistreților vânați. **„Potrivit acestui acord, începând de acum și până la începutul anului viitor, este obligatoriu ca din fiecare mistreț vânat să se preleveze atât probe din stern, cât și din sânge și organe în vederea efectuării de analize serologice și virusologice de laborator”**, explică dr. **Sorin Iercan**, director adjunct la Direcția Sanitar-Veterinară și pentru Siguranța Alimentelor (DSVSA) Arad.

Ceea ce înseamnă că medicii veterinari vor participa obligatoriu la toate vânătorile organizate pe raza județului nostru, lucru luat la cunoștință și de către asociațiile de vânătoare.

Specialiștii sanitar-veterinari spun că foarte multe cazuri de pestă au fost produse ca urmare a contactului avut de porcii mistreți cu cei din gospodăriile sătenilor.

Cosmin Trif

(com./09.2005)

Nu mai e de glumit

UTA luptă pentru salvarea de la retrogradare

Visurile de mărire ale „Bătrânei Doamne" se destramă cu fiecare zi care trece. Locurile 1-6 sunt departe, UTA e pe locul 12, retrogradant. O rușine mai mare nici că se putea. Sâmbătă, una dintre echipele care nu înseamnă nimic în fotbalul românesc, Unirea Dej a îngropat formația „alb-roșie", spre stupoarea celor doar câteva sute de spectatori. Trist, dar adevărat: UTA nu mai este susținută decât de foarte puțini suporteri. Cine a venit cu un sfert de oră mai repede la stadion a putut da mâna cu toți cei prezenți, căci erau doar câteva zeci. Iată până unde s-a ajuns. I Rușinea trebuie să fie imensă pentru toți cei de la UTA. De la conducători până la ultimul jucător. Ce se întâmplă acum e de neconceput. „Bătrâna Doamnă" este batjocorită de toată lumea și nu se ia nici o măsură. Nu știm ce se mai așteaptă. Retrogradarea e prin preajmă, dă fiori, dar la clubul arădean e liniște de o vreme încoace.

Inadmisibil! Nimeni nu are nici o răspundere? Dacă nu, atunci demisia e cel mai onorabil lucru la care se poate apela. I Se aude - prin târg - că Mănăilă e pe făraș, iar în locul său ar putea ajunge Radu George. Incredibil! În plus, se spune că director tehnic vine Gigi Borugă. Peste toate, ar mai putea apărea o mare surpriză, Cura să fie schimbat cu juristul clubului, Nicolae Enache. Cine mai știe ce se poate întâmpla în grădina „Bătrânei Doamne".

Leo Sfâra
Foto: Ștefan Matyaș

Fotbal - Divizia A

Ieri după-amiază s-au disputat ultimele meciuri din etapa a VIII-a a primei divizii la fotbal, amânate din cauza condițiilor meteo nefavorabile, pentru 24 de ore.

Iată rezultatele înregistrate: Steaua - FCM Bacău 1-0 și Rapid - „Poli" Iași 1-0.

Handbal masculin - Divizia A

Etapa a 4-a: Rezultate: Potaisa Turda - CSM Lugoj 29-29, **HC Jimbolia - HC Arad 29-26**, CO Sighișoara - HC Mehedinți 29-26, HC Sighișoara - CSM Bistrița 25-31. Meciul CSM Sebeș - Unirea Sânnicolau Mare a fost amânat. „U" Craiova și HC Odorhei au stat.

Clasament

1. CSM Bistrița	4	4	0	0	152-102	8
2. HC Mehedinți	4	2	1	1	118-97	5
3. HC Arad	**3**	**2**	**0**	**1**	**98-86**	**4**
4. CSM Sebeș	3	2	0	1	103-99	4
5. HC Sighișoara	4	2	0	2	134-132	4
6. CO Sighișoara	4	2	0	2	121-141	4
7. HC Jimbolia	3	1	1	1	75-85	3
8. Sânnicolau	3	1	0	2	97-89	2
9. „U" Craiova	3	1	0	2	85-97	2
10. HC Odorhei	3	1	0	2	84-99	2
11. CSM Lugoj	3	0	1	2	79-90	1
12. Potaisa	3	0	1	2	78-107	1

Albe și negre

Frânturi de cuvinte

Cum UTA va fi mereu un subiect fierbinte, indiferent de eșalonul în care va evolua, este firesc ca antrenorul să devină un fel de „centru al universului", iar cuvintele să-i fie sorbite de pe buze de susținătorii echipei. Într-un moment greu, deloc de invidiat, vă propunem un „tablou" format din frânturi de cuvinte, aruncate în eter de Dan Mănăilă, tehnicianul „Bătrânei Doamne". Un „tablou" sugestiv, care nu necesită prea multe comentarii.

... cu acești jucători se poate construi o echipă competitivă, de viitor. Mi-a plăcut unitatea jucătorilor, chiar dacă sunt împotriva violenței. Antrenez ce am la dispoziție, mai toți jucătorii venind la UTA fără bani. Mă străduiesc să întrețin o atmosferă bună în lot. A călca pe gât un om care suferă e un act de lașitate, e precum ai pune sare pe o rană. Cele mai bune transferuri ale verii ar fi fost Sandu Ion, Marius Țucudean și alții de calibrul lor. Nu avem nevoie de „cârcotași", trebuie să fim o echipă. Băieții au dat dovadă de caracter și nu m-au întrebat dacă joacă pe biscuiți. Eu le-am spus băieților că au avut o șansă extraordinară când au ajuns la UTA. Dacă nu era criza financiară nu ajungeau aici. Vreau răutate. Ei nu înțeleg că fac un lucru care le place și primesc și bani. Sunt ingineri care fac taxi ca să trăiască. Mă gândesc să mă apuc de fotbal. Mai bine stau eu în teren, decât unii tineri care se plimbă și nici nu respectă nimic din ceea ce le spun. Nici nu mai știu pe cine să bag în teren. Unii au caractere dubioase și, poate, ar fi trebuit să intru în ei, să dau afară vreo 4-5 jucători. Nu vor decât bani și iar bani, dar sunt niște „pipi pe bâț". E o rușine ce se întâmplă. E cel mai greu moment din cariera mea de antrenor. Dacă se consideră că eu sunt de vină, sunt gata să mă supun la deciziile conducerii...

Daniel Scridon

Karateka arădeni au spart tiparele în „ținutul dacilor"

La începutul acestei luni, în Orăștie au avut loc Zilele festive ale orașului, sub titulatura „Zilele Dacilor". Printre manifestările organizate au fost cele sportive, găzduindu-se și o întrecere de karate. Cupa Dacicus, despre ea este vorba, a adunat oficialități de la nivel central și local, printre cei prezenți numărându-se Mhai Cioroianu, președintele departamentului EUREKA - F.R.A.M. Aradul s-a înscris cu două cluburi: Banzai (antrenor Dan Duma) și Dragonul (antrenor Marius Gyenge), la start aflându-se 320 sportivi și 18 teamuri din România, Slovenia și Ungaria. Lista medaliilor obținute, la diversele categorii, este impresionantă:

Banzai. Kata individual. Locuri 1: Andrei Anghel, Patricia Stancu, Sergiu Marin, Jessica Duma, Alexandra Barburaș. Locuri 2: Anca Cazacu, Cristina Cazacu. Locuri 3: Raluca Brădean, Darius Mathiu.

Kata echipe. Locul 1 în componența Andra C., Nasta R., Vițelaru D.

Kumite individual. Locul 1: Darius Mathiu. Locul 2: Denis Vițelaru.

În clasamentul general pe grupări, Banzai s-a situat pe poziția a 4-a.

Dragonul. Kata individual. Locuri 1: Daniel Gazdik, Melinda Giubega. Locul 3: Alexandra Petrea.

Kumite individual. Locul 3: David Brăneanu.

Adrian Hărțău

Mihaela Cijevschi - prima campioană mondială din boxul feminin românesc

Pugilista Mihaela Cijevschi (cat. 54 kg) a devenit prima campioană mondială din istoria boxului feminin românesc, titlu cucerit la Campionatele Mondiale de la Podolsk (Rusia), în apropiere de Moscova.

În finala competiției (aflată la ediția a treia), Cijevschi, soția antrenorului lotului național feminin, Adrian Lăcătușu, a învins-o la puncte, cu 28-22, pe elvețianca Dina Burger.

România a cucerit două medalii la CM de la Podolsk, la aurul Mihaelei Cijevschi adăugându-se bronzul Cameliei Lungu (cat. 48 kg). Rusia a obținut nu mai puțin de 7 titluri supreme, în vreme ce Turcia și Coreea de Nord, cu câte 4 finaliste, nu au câștigat nici un aur. ROMPRES

Nimeni nu i-a stat în cale la Crosul Castanelor

Arădeanca Elena Avram (C.S. Astra, foto) a câștigat o nouă ediție a Crosului Castanelor, întrecere disputată în Baia Mare și destinată alergătorilor veterani. Pe teren accidentat și o distanță de 5 kilometri, ea a trecut prima linia de sosire, în efortul depus fiind susținută de un sponsor generos: firma Sid Stel, prin Daniel Sicoe. Un alt arădean, Gheorghe Bogdan, reprezentând același club, s-a clasat al treilea. Premiile acordate au constat în numerar, cupe și diplome.

A. Hărțău
Foto: V. Musca

Campionatul județean de fotbal, etapa a VII-a

Seria A

Covăsânț - Păuliș 1-3, Șagu - Căpâlnaș 2-0, Săvârșin - Ghioroc 4-1, Aluniș - Mândruloc 0-5, Tisa Nouă - Curtici 2-1, Zăbrani - Fântânele 11-0. Bârzava a stat.

Clasament

1. Tisa Nouă	7	6	1	0	15-8	19
2. Mândruloc	6	6	0	0	29-3	18
3. Păuliș	6	6	0	0	26-8	18
4. Curtici	7	5	0	2	18-6	15
5. Săvârșin	7	5	0	2	16-17	15
6. Fântânele	6	2	1	3	5-19	7
7. Zăbrani	6	2	0	4	24-15	6
8. Căpâlnaș	6	2	0	4	9-10	6
9. Bârzava	6	2	0	4	10-17	6
10. Covăsânț	7	2	0	5	13-28	6
11. Șagu	7	1	0	6	7-17	3
12. Ghioroc	6	1	0	5	10-24	3
13. Aluniș	7	1	0	6	5-20	3

• Mureșul Ususău s-a retras din campionat

Seria B

Pecica - Inter Arad 1-1, Sântana - Sânpetru German 3-0, Secusigiu - Peregu Mare 3-1, Nădlac - Sânleani 5-2, Munar - Zădăreni 3-2, Felnac - Global Sport 13-0. Macea II a stat.

Clasament

1. Pecica	6	4	2	0	18-7	14
2. Sp. German	7	4	1	2	19-14	13
3. Secusigiu	7	4	0	3	12-12	12
4. Munar	6	3	2	1	13-10	11
5. Felnac	7	3	1	3	23-13	10
6. Zădăreni	6	3	1	2	19-11	10
7. Peregu Mare	7	3	1	3	15-10	10
8. Inter	6	3	1	2	14-13	10
9. Macea II	6	3	0	3	14-17	9
10. Sânleani	6	2	1	3	15-18	7
11. Nădlac	6	2	1	3	13-18	7
12. Sântana	7	2	1	4	16-22	7
13. Global	7	0	0	7	8-34	0

• Mănășturea Mănăștur s-a retras din campionat

Seria C

Apateu - Satu Nou 2-3, Chereluș - Mâsca 2-2, Flacăra Țipari - Seleuș 3-4, Sintea Mare - Lunca Teuz I 4-1, Șicula - Șimand 3-1, Târnova - Luceafărul Țipari 9-0. Șiria a stat.

Clasament

1. Sintea Mare	7	6	0	1	27-12	18
2. Târnova	6	5	0	1	27-8	15
3. Satu Nou	6	5	0	1	26-15	15
4. Seleuș	6	4	0	2	22-17	12
5. Șicula	7	4	0	3	15-15	12
6. Șiria	6	4	0	2	12-13	12
7. Apateu	6	3	0	3	12-8	9
8. Fl. Țipari	7	3	0	4	21-20	9
9. Lunca Teuz I	7	3	0	4	20-19	9
10. Șimand	7	3	0	4	11-13	9
11. Mâsca	6	1	1	4	13-13	4
12. Chereluș	7	0	1	6	9-28	1
13. Luc. Țipari	6	0	0	6	10-39	0

• Progresul Nădab a fost exclusă pentru acte repetate de indisciplină, iar rezultate i-au fost anulate.

Seria D

Moneasa - Vârfurile 4-3, Șepreuș - Cermei 1-3, Șomoșcheș - Drauț 3-2, Dezna - Bârsa 3-3, Tauț - Lunca Teuz II 5-0, Buteni - Bocsig 0-3, Gurba - Berechiu 0-1.

Clasament

1. Berechiu	7	5	2	0	23-9	17
2. Lunca Teuz II	7	5	1	1	20-9	16
3. Tauț	7	5	0	2	25-14	15
4. Dezna	7	3	3	1	21-14	12
5. Cermei	7	4	0	3	13-13	12
6. Vârfurile	7	3	1	3	14-8	10
7. Gurba	7	3	1	3	14-11	10
8. Bocsig	7	3	0	4	11-15	9
9. Drauț	7	2	2	3	16-22	8
10. Șepreuș	7	2	1	4	16-13	7
11. Șomoșcheș	7	2	1	4	8-16	7
12. Buteni	7	2	1	4	9-20	7
13. Moneasa	7	2	0	5	10-23	6
14. Bârsa	7	1	1	5	8-24	4

Nuova Ario S.A.
Str. Cocorilor nr. 24 A
tel. 275.406

angajează

persoane calificate și necalificate:

MONTATOARE

pentru linia de montaj articole feronerie

(6789449)

SC EXPERT SA Arad

în calitate de lichidator judiciar în dosarul 451/2003 aflat pe rolul Tribunalului Arad, în temeiul Art.102 din Legea 64/95 republicată şi modificată şi în baza aprobărilor judecătorului sindic date la termenele de judecată din 20.11.2003 şi respectiv 18.04.2005

Scoate la vânzare prin licitație publică cu strigare
STAȚIE DISTRIBUȚIE CARBURANȚI Aluniş
aparținând debitoarei în faliment
WEST FOREST TRADING SRL Arad

Activul este amplasat în centrul comunei Aluniş, jud.Arad şi este înscris în CF 1454 ALUNIŞ, top.38-39-40/a-40/b/1. Terenul în suprafață de 1950 mp este proprietatea statului român fiind concesionat pe durată de 25 de ani.

Prețul de pornire la licitație este de 170.000.000 lei (cu TVA inclus)

Pot participa la licitație persoane fizice sau juridice care depun până înainte de ziua şi ora licitației o garanție de 10% din prețul de pornire (inclusiv TVA) în contul lichidării nr. RO10WBAN.2511.0000. 0250.3390 deschis în numele debitoarei WEST FOREST TRADING la banca SANPAOLO IMI BANK SA

Licitația va avea loc în data de **Vineri, 28.10.2005 ora 12.00** la sediul lichidatorului EXPERT SA din Arad, str. Bolintineanu nr.5

Informații suplimentare se pot obține la telefon 0722-666740 (Dl. N. Gheranescu) (C.A.1529/2005)

Bancă străină caută personal specializat în domeniul bancar pentru următorul post:

OFIȚER CREDITE

(analiza și gestiunea creditelor), cu specific corporate, experiență de minim 3 ani pe poziție similară.

Cerințe suplimentare: persoană analitică, cunoașterea unei limbi de circulație internațională, limba italiană constituie un avantaj.

Persoanele interesate sunt rugate să trimită CV la fax: 0257/338.262. (com. 10/2005)

SOCIETATE COMERCIALĂ ANGAJEAZĂ

PERSOANĂ PENTRU ACTIVITĂȚI DE
secretariat și contabilitate primară

Se cere: cunoștințe foarte bune de limba italiană.
RELAȚII SUPLIMENTARE la telefon 0257/287.391.

CEI INTERESAȚI vă rugăm trimiteți un CV la următoarea adresă: **textilconf@rdsar.ro**, până luni **10.10. 2005.** (6789460)

S.C. BUILDING S.R.L.

ANGAJEAZĂ:

- **artiști plastici**

Persoanele interesate vor depune CV la sediul societății din Arad, str. Patria nr. 14, sau prin fax la nr. 0257/280.701. (COM./10.2005)

PRIMĂRIA ORAȘULUI CHIȘINEU-CRIȘ

VINDE LA LICITAȚIE PUBLICĂ, MIERCURI 19.10.2005 ORA 10 SUPRAFAȚA DE 3418 MP TEREN, TEREN SITUAT ÎN NĂDAB

Preț de pornire a licitației 3.089,701 lei RON.

Informații telefon 350.098, 350.044.

(COM.505/Ag. Criș)

S.C. Saltex Mașini F & J S.A.

ANGAJEAZĂ Câmpul Fecioarei nr. 1

- **MAȘINIȘTI** electroeroziune cu posibilitate de calificare
- **LĂCĂTUȘI**
- **FREZORI**

Societatea acordă:
- tichete de masă
- transport gratuit până la firmă
- salarii atractive în funcție de realizări
- primă de concediu

Informații: tel. 289.082. (com./09.2005)

S.C. Franckmar SRL Arad — nou

DEALER AUTORIZAT DAEWOO

- **MONTEAZĂ INSTALAȚII AUTO de alimentare cu gaz GPL Marini Italia, la CELE MAI MICI PREȚURI**

EXEMPLU:
Dacia carburator de la 9.200.000 lei cu TVA inclus
Dacia injecție: de la 12.500.000 lei, cu TVA inclus
Daewoo Matiz de la 12.700.000 lei, cu TVA inclus
Daewoo Cielo, de la 10.900.000 lei,cu TVA inclus

PROGRAMĂRI LA TELEFON. 0257/25.11.79 str. Andrei Șaguna 16-18.

- **COMERCIALIZEAZĂ ANVELOPE BARUM** la ***PREȚURI PROMOȚIONALE*** cu **MONTARE și ECHILIBRARE GRATUITĂ.**

EXEMPLU:
155/65/13 - 1.090.000 lei cu TVA inclus
165/70/13 - 850.000 lei, cu TVA inclus
175/70/13 - 1.150.000 lei, cu TVA inclus
185/65/14 - 1.390.000 lei, cu TVA inclus

(COM./09.2005)

CNTEE Transelectrica S.A.
- Sucursala Transport Timișoara

beneficiar al „Planului de Amenajare a Teritoriului Zonal Intercomunal LEA 400 KV **Arad-Nădab**, anunță

DEZBATEREA PUBLICĂ ASUPRA
proiectului și a raportului de mediu pentru

„PLAN DE AMENAJARE A TERITORIULUI ZONAL INTERCOMUNAL LEA 400 KV ARAD-NĂDAB", care va avea loc la: **sediul APM** Arad, **Bd. Dragalina nr. 16**
data: 15 Noiembrie, 2005 ora:16,00

autoritățile participante: ARPM Timișoara, APM Arad, DSP Arad, ANIF Arad, Regionala CFR Timișoara, ISPE București, ICIM București, Electrica Banat S. A., Romtelecom S. A. - Direcția Arad, Direcția Silvică Arad, Primăria Comunei Livada, Primăria comunei Zimandu Nou, Primăria Comunei Olari, Primăria Sântana, Primăria Chișineu-Criș.

Dezbaterea este deschisă publicului interesat. (6789457)

Casa Județeană de Pensii Arad

angajează personal contractual - pe perioadă determinată, în vederea recalculării pensiilor.

Concursul se va organiza în data de 07.10.2005, începând cu ora 9,00, la sediul Casei Județene de Pensii din Arad, str. Gheorghe Lazăr nr. 20.

Termenul de depunere a dosarelor de concurs este până la data de **06.10.2005, orele 15,00.**

INFORMAȚII SUPLIMENTARE privind bibliogafia, condițiile specifice de participare și actele necesare dosarelor de concurs se vor obține de la **Compartimentul Resurse Umane, camera 107, etajul I sau la telefon 0257/281.345; 0257/281.320 - int. 158.** (com./10.2005)

Teba Industries
www.tebaindustries.com

ANGAJEAZA
- **CONFECȚIONERE pe toate tipurile de mașini;**
- **CTC-iste pentru secția de export;**
- **Personal pentru secția călcat-ambalat;**

Se oferă:
- salarizare atractivă, tichete de masă, **tichete CADOU**, transport și asistență medicală gratuită.

Informații suplimentare la sediul societății din Arad, Str. Patria nr. 14, sau la tel. 0257/280.343. (com./10.2005)

TERMOPLAST
FERESTRE UȘI * PVC
Viitorul obligă ...
Vânzări în rate

Tâmplărie PVC cu noua generatie a profilelor ALUPLAST Germania, cu 3 și 5 camere, feronerie germană
Spațiu de prezentare: Piața UTA , Bl. Z 22 parter !
Rulouri , jaluzele și plase de insecte .
aluplast — Sisteme de garduri, porti și balustrade din aluminiu.
TEL 0257 273550 sau 0788 460230; 0788 460231
(c.1019/2005)

S.C. Ditre Internațional S.R.L.

ANGAJEAZĂ

- **Tâmplari cu experiență**
- **Tapițeri**
- **Croitori**
- **Confecționere (mașină de cusut)**

SE OFERĂ
- **salarizare avantajoasă,**
- **bonuri de masă,**
- **transport gratuit.**

INFORMAȚII la nr. de telefon **0257/21.66.10, sau la sediul societății, respectiv Zona Industrială N-V, DN 7, vis-a-vis de S.C. Laguna Light s.r.l.** (com./09.2005)

Primăria comunei Zimandu Nou anunță

Licitație deschisă pentru evaluarea unor terenuri situate în localitățile Zimandu Nou și Zimand Cuz

Documentația pentru elaborarea și prezentarea ofertei precum și informații suplimentare pot fi obținute la sediul Primăriei Zimandu Nou, tel. 380.141.

Data limită pentru depunerea ofertelor: 07.10.2005, ora 10, la registratura Primăriei Zimandu Nou. (com./10.2005)

Clubul Presei ORGANIZEAZĂ

NUNȚI BOTEZURI
PETRECERI DE MAJORAT
BANCHETE

Rezervări și informații la telefoanele **280.989 sau 0745.272.111**

Hotel Parc Moneasa *Oferă*

PACHETE TURISTICE COMPLETE la prețuri avantajoase:
- **o săptămână de refacere: 7 zile - 180 RON**
- **refacere prin tratament: 10/14 zile - 499/690 RON**
- **odihnă la un preț blând: 5 zile - 159 RON**
- **săptămâna de miere: 7 zile - 999 RON**
- **vacanță de toamnă all inclusive: 7 zile - 690 RON**
- **week-end de toamnă: 2/3 zile - 109/169 RON**
- **o săptămână de toamnă: 7 zile - 339 RON**
- **drumeții și relaxare: 6/10 zile - 295/635 RON**

INFORMAȚII și REZERVĂRI tel. 0257-313.231; 0257-212.339; 0722-290.457. (c. 101/2005)

PIASTRELLE S.R.L. IMPORTATOR DIRECT ITALIA - SPANIA

VINDE
en-gros și en-detail
toate tipurile de gresie și faianță

ARAD, CALEA TIMISORII 50
TELEFON 287.630
CALEA RADNEI 198-200
TELEFON 369.133

NOU ACUM ŞI ÎN JUDEȚ
Lipova: 563.118
Pâncota: 467.488
Chişineu-Criş: 350.811

Nu mai pierdeți vremea, VENIȚI DIRECT LA NOI! (C.1119/2005)

ANIVERSĂRI

Cu prilejul aniversării zilei de naștere, exprim public întreaga gratitudine soției mele,

MIOARA TOLBARU,

care, alături de medicii specialiști din Arad și București, a luptat eroic pentru a mă scoate din starea de șoc creată de o boală gravă, acută și a mă readuce în starea normală a sănătății. Îi doresc din suflet „ani mulți" și fericiți, deplină sănătate și mă rog la bunul Dumnezeu să ne dea puterea continuării lungii noastre căsnicii, așteptând Nunta de Aur, care se află la 3 pași. MARIN TOLBARU. (35685)

Cu ocazia împlinirii primului anișor de viață îi urăm scumpului nostru fiu

RUSU DARIUS ALEXANDRU,

sănătate, fericire, bucurii și „LA MULȚI ANI!"

TATI și MAMI. (35836)

Cărarea vieții (mai mult grea decât ușoară) i-a dus pe părinții mei la împlinirea a **25 DE ANI DE CĂSĂTORIE,**

RUGEA LETIȚIA VETURICA și AUREL.

Multă sănătate și un sincer „LA MULȚI ANI!"

Unica fiică AURA LETIȚIA și mama FLORICA, bunu MITRU, familia ROȘU și cei de sus din cer, care ne veghează, mama LETIȚIA și bunu VASILE. (35875)

MATRIMONIALE

CETĂȚEAN GERMAN, caut o persoană între 19-25 ani, poate fi studentă, ajut financiar. Trebuie să-i placă dansul, călătoriile, mersul cu bicicleta, etc, pentru prietenie. Doresc corespondență cu poză, CP 101, OF 4. (35700)

VÂNZĂRI APARTAMENTE O CAMERĂ

Vând garsonieră, confort II, et. II, Confecții, cameră, bucătărie mare, baie, hol, contorizată apă caldă, rece, decomandată, parchetată, 14.200 Euro. Telefon 0746.149.546. (35654)

Vând apartament 1 cameră, ultracentral, 60 mp, Banu Mărăcine, vis-a-vis Benzinăria OMW, amenajat, 32.000 Euro. Telefon 0722.344.621. (33256)

Vând apartament 1 cameră, et. 1, Piața Soarelui. Telefon 0745.127.155. (33141)

Vând apartament 1 cameră, 70 mp, Bd. Revoluției, baie, bucătărie, boxă aranjată (12 mp), 30.000 Eu, negociabil. Telefon 272226, 0745.135.555. (33181)

Vând apartament una cameră, îmbunătățiri, zona Gării, 25.000 Eu, negociabil. Telefon 0766.722.173. (33183)

Vând garsonieră, confort I, Vlaicu, bl. P1, et. I, ap. 22, mobilată, amenajată, contorizată, 19.800 Euro. Telefon 0743.798.287. (35640)

Vând garsonieră, confort I, zona 300, 16.000 Euro. Telefon 0745.469.798 (35640)

Vând apartament 1 cameră, Bd. Revoluției, Podgoria, 33.000 EU. Telefon 0722.292.559. (30122)

Vând garsonieră confort I, etaj 2, strada Mioriței. Informații telefon 0257/368925 sau 0746.118.969, după ora 19. (33381)

Vând garsonieră confort 3, ultracentral, amenajată, 13.000 Euro, negociabil. Telefon 0727.860.288. (33483)

Vând apartament 1 cameră, bine amenajat, la casă, curte 60 mp, anexă 50 mp, 23.500 Eu, negociabil. Telefon 0722.728.002, 0721.479.921. (35702)

Vând apartament 1 cameră, la casă, Legea 112, preț 15.000 Euro, negociabil. Telefon 0740.362.492. (35860)

Vând garsonieră, str. Crasna, etaj 4, 17.000 Euro, negociabil. Telefon 0257/264833, 0357/801504. (35869)

VÂNZĂRI APARTAMENTE DOUĂ CAMERE

Vând apartament central (str. T. Vladimirescu), 2 camere, îmbunătățit, etaj II, garaj. Telefon 0722.303.709. (33335)

Vând apartament 2 camere, în Grădiște, etaj 3, gresie, faianță, termotecă, balcon, preț 34.000 Euro, negociabil. Telefon 0742.216.320; 0721.825.111. (33104)

Vând apartament 2 camere, superamenajat, S 80 mp, 2 boxe, str. Simion Balint, ideal privatizare, preț 42.000 Euro, negociabil. Telefon 259090; 0722.349.092; 0357/401136. (33241)

Vând apartament 2 camere, confort I, Orizont, etaj 1, Micălaca, preț 28.500 Euro. Telefon 259090; 0722.349.092; 0357/401136. (33241)

Vând apartament 2 camere, decomandat, etaj 2, Podgoria. Informații telefon 0722.313.228. (33237)

Vând urgent apartament 2 camere, în Micălaca, vis-a-vis de Coraura, etaj 2, preț acceptabil. Informații telefon 0720.467.186. (33402)

Vând apartament 2 camere, bun pentru privatizare, Chișineu Criș. Telefon 350502. (33414)

Vând apartament 2 camere central, Vasile Milea, 70 mp, pretabil birouri, vad comercial, 48.000 EU. Telefon 272226, 0745.135.555. (33181)

Vând apartament 2 camere, Romanilor, et.2/4, 27.800 Euro. Telefon 0723.199.579. (35640)

Vând apartament 2 camere, Micălaca, zona 100, et. II, 29.800 Euro. Telefon 0744.849.390. (35640)

Vând apartament îmbunătățit, etaj 1, garaj, Banu Mărăcine, preț 50.000 Eu. Telefon 255180. (Ag. UTA, 1337)

Vând apartament 2 camere, 97 mp + 47 mp curte, str. Al Gavra, zona Piața Mare, neamenajat, 33.000 Eu, negociabil. Telefon 0722.986.692. (35541)

Vând apartament 2 camere, Colonia UTA, parchet, gresie, faianță, ușă nouă, geamuri PVC, rolete, instalație electrică nouă, contorizat apă + căldură, bucătărie modificată, recent zugrăvit lavabil, bloc cărămidă, acoperiș țiglă, etaj 4. Telefon 349589; 0745.416.873. (33045)

Vând 2 camere, Poetului, et. 2, mobilat, 32.000 Eu. Telefon 213192, 0722.257.409. (35760)

Vând urgent apartament 2 camere, confort 2, Fortuna, complet contorizat, climă, 23.500 Euro, negociabil. Telefon 0257/242982; 0257/244302; 0740.022.271. (Ag. UTA, 1389)

Vând apartament 2 camere, Grădiște. Telefon 0741.522.155; 0723.572.485. (35789)

Vând urgent apartament 2 camere, confort I, parter, Micălaca 500, amenajat ultramodern. Telefon 0721.255.805. (35841)

Vând urgent apartament 2 camere, confort I, parter, Micălaca - Orizont, amenajat de lux, preț 33.500 Euro, negociabil. Telefon 0722.272.959. (35841)

Vând apartament, zona UTA, zugrăvit, parchetat, faianțat, balcon închis, 36.000 Euro. Telefon 0740.027.589. (35812)

Vând apartament la demisol înalt, 2 camere, bucătărie, baie cu duș, recent renovat, zona Poliție, 18.500 Euro, negociabil. Telefon 0743.302.030. (35791)

VÂNZĂRI APARTAMENTE TREI CAMERE

Vând apartament 3 camere, decomandat, confort 1, boxă, Vlaicu, bloc X10, etaj 2/4, contorizat + repartitoare, complet renovat și modernizat, ocupabil imediat, preț la vedere. Telefon 0257/289626; 0745.527.891. (33188)

Important

La solicitarea celor interesați publicăm și fotografiile (alb-negru) aferente anunțurilor de vânzări case, mașini sau apartamente.

Vând urgent apartament 3 camere etaj 3/4 cartierul Vlaicu-Fluturilor, bloc 12, parchet, pivniță, faianță, gresie, total contorizat + interfon, fără balcon, 25.500 EU negociabil. Telefon 289030, 0724.983.915. (33356)

Vând apartament 3 camere, etaj 3/4, Calea Romanilor, prețul pieței. Telefon 211713; 0743.142.285. (33401)

Vând apartament în Vlaicu, 3 camere, decomandate, confort I, 2 balcoane. Telefon 242582. (Ag. UTA, 1359)

Vând apartament 3 camere, parter, confort II, S 61 mp, în Vlaicu, ideal privatizare, preț 30.000 Euro, negociabil. Telefon 259090; 0722.349.092; 0357/401136. (33241)

Vând apartament 3 camere, Banc Post, et. 3; apartament ultracentral 300 mp. Telefon 0720.223.279. (33491)

Vând apartament 3 camere, 95 mp, garaj, str. Eminescu, preț 65.000 Eu. Telefon 0722.488.032. (35642)

Vând apartament 3 camere, Vlaicu, blocurile noi, 50.000 Eu. Telefon 0722.653.878. (35670)

Vând apartament 3 camere, Vlaicu, 27.500 Eu. Telefon 0722.653.878. (35670)

Vând (schimb) apartament 3 camere, Vlaicu, contorizat, 60 mp, telefon, satelit, preț la vedere. Telefon 229450, după ora 17. (35687)

Ocazie! Vând urgent apartament 3 camere, ultracentral, baie, bucătărie, proaspăt renovat interior, gresie, faianță, parchet, 2 boxe, curte comună (cumpărat cu Legea 112), preț 55.000 Eu, negociabil. Telefon 0740.971.173, 0740.310.290. (35679)

Vând apartament 3 camere, bloc 530, scara A, contorizat, gresie, faianță, zonă liniștită, Micălaca. Telefon 0723.785.902. (Ag. UTA, 1395)

Vând apartament 3 camere, contorizat, acoperiș, pereți cărămidă, ultracentral, str. Carol Davilla. Telefon 0744.556.816, 0744.361.861. (35834)

VÂNZĂRI APARTAMENTE PATRU CAMERE

Vând apartament 4 camere, Vlaicu, Z-uri. Telefon 289391, 0788.323.254. (UTA, 1373)

Vând apartament 4 camere decomandat, balcon la 2 camere, 2 băi, contorizat gaz și căldură, interfon, Calea A. Vlaicu, bloc X42. Informații 0740.200.775. (33360)

Vând urgent apartament 4 camere, et. 3/8, zona 300. Telefon 0724.269.882. (35777)

VÂNZĂRI CASE

Vând casă Zădăreni 1.600 mp, 4 camere, bucătărie, 2 băi, preț 125.000 Eu. Telefon 0745.600.595. (31896)

Vând casă la cheie, 1.500 mp, Pârneava, 2 copuri, preț 85.000 Eu. Telefon 0744.235.843.

Vând casă solidă P+1, grădină, dependințe, zonă bună. Telefon 0722.252.871. (32035)

Vând casă la țară, 60 km de Arad. Telefon 0747.051.603. (32223, 32224)

Vând vilă în roșu, Subcetate, teren 500 mp, preț 115.000 Euro. Telefon 0744.534.384; 0744.795.538. (33040)

Vând casă mică cu teren 635 mp, FS 15 m, în Grădiște, str. Rozelor nr. 43, preț 38.000 Euro. Telefon 259996; 0745.656.635. (33035)

Vând casă, central, Vârșand, 4 camere, bucătărie, baie, cămară, anexe, încălzire centrală. Telefon 0746.693.796. (Criș, 490)

Vând casă amenajată occidental, Bujac, zonă neinundabilă, preț la vedere. Telefon 0745.104.215. (33264)

Vând casă modernă, construcție 2005, Aradul Nou, preț la vedere. Telefon 0745.947.771. (33264)

Vând casă deosebită, central, preț la vedere. Telefon 256279; 0727.767.510; 0743.108.068. (33312)

Vând (schimb) casă mare comuna Tauț, 3000 mp grădină 130 pomi. Telefon 214415, 0745.003.019. (33344)

Vând casă trei camere, bucătărie, cameră de baie, strada Petru Rareș, nr. 105. Telefon 0747.453.816. (33405)

Vând CASĂ CENTRAL, cu 3 SPAȚII COMERCIALE și 2 APARTAMENTE neamenajate. Telefon 0721.888.132, 0722.275.645. (35514)

Vând casă 3 camere + teren 720 mp, str. A. Guttenbrunn, preț 64.000 EU. Telefon 0722.231.271. (35582)

Vând cabană Insula Mureș, 3 ha teren agricol, zona Pecica-Turnu. Telefon 0721.271.979. (35535)

Vând casă P+M 720 mp, Micălaca, 95.000 negociabil. Telefon 272226, 0745.135.555. (33002)

Vând casă urgent în Sânmartin, nr. 629, cinci camere, anexe, grădină mare și pompă cu apă, casa de cărămidă, stare bună, preț negociabil. (33350)

Vând casă modestă cu teren intravilan 2.750 mp, FS 17 ml, la șosea, zona viilor. Telefon 0722.380.321. (33399)

Vând casă la șosea, în Vărădia, 6.000 mp, preț rezonabil, negociabil, posibil în rate. Telefon 0744.182.907. (35560)

Vând casă în roșu + teren 1.100 mp (proiect deosebit), Subcetate. Telefon 0724.303.703. (35519)

Vând urgent casă vacanță, zonă frumoasă, sat Camna. Telefon 0743.032.586. (372, Ineu)

Vând casă 3 camere, Dobrogeanu Gherea, la șosea. Telefon 0744.589.950. (35647)

Vând casă nouă în Micălaca. Telefon 0723.308.286. (35647)

Ocazie! Vând casă + teren 750 mp, zona Șega, preț 43.000 Euro, negociabil. Telefon 219223; 0723.958.673. (35568)

Vând casă mică cu teren 720 mp, fs 12 ml, Aradul Nou, str. Adam Guttenbrunn, 65.000 Eu. Telefon 0722.488.032. (35547)

Vând casă-asociație, cu apartament 3 camere, 120 mp, recent modernizat, complet mobilat la comandă, pivniță, curte, garaj construit, grădină 300 mp și curte, preț negociabil, str. Gh. Doja 104. Telefon 0723.516.414. (35511)

Vând casă Sânpetru German, nr. 56. Informații nr. 336. Telefon 0257-439155. (32213)

Vând casă mare proprietate, ultracentral, Aradul Nou. Telefon 287286. (33219)

Vând casă din cărămidă, transformată în spațiu comercial cu toate utilitățile, pe str. Brezoianu. Telefon 0744.507.226. (UTA, 1188)

Vând 1/2 casă compusă din 2 apartamente (130 mp), pivniță, curte, zona Piața Mihai Viteazul, preț la vedere. Telefon 0744.646.908 (32181)

Vând (închiriez) casă str. A. Șaguna, posibilități multiple pentru orice activități, 3 camere, bucătărie, baie, pivniță, pod mansardabil, singur în curte, 3 garaje, zonă excelentă. Telefon 0740.270.795, 0740.530.106. (31946)

Vând casă în Stațiunea Moneasa, ocupabilă imediat, 400 mp grădină, 25.000 Eu, negociabil. Telefon 0259-349712, 0746.465.223. (35582)

Vând casă ultracentral, construcție nouă, 6 camere, totul nou, cu utilități, preț negociabil. Telefon 210464, 0788.488.075. (35665)

Vând casă de cărămidă, fs 18 ml, st 960 mp, cu 4 camere, zona Grădiște, pe dreapta, preț 55.000 Eu. Telefon 210464, 0788.488.075. (35665)

Vând casă amenajată, zona Pârneava, 65.000 Eu. Telefon 210464, 0788.488.075. (35665)

Vând casă 3 camere, bucătărie, baie, anexe, încălzire centrală pe gaz, grădină, suprafața totală 633 mp, în Grădiște, str. Trenului nr. 110, preț 65.000 Eu, negociabil. Informații la nr. 115 sau telefon 0766.285.992. (35718)

Vând casă mare, Grădiște (2 familii), 6 camere, pe colț, utilități, garaje. Telefon 0741.202.268. (35739)

Vând casă în construcție, în Păuliș, zonă centrală. Telefon 0740.248.723. (35744)

Vând casă în Arad, Octavian Goga 59/A, teren 260 mp, gaz, singur în curte, intrare auto. Telefon 213357, 0744.690.169, orele 8-18. (35755)

Vând, zona Episcopiei, casă cu teren 777 mp, 210.000 Eu. Telefon 213192, 0722.257.409. (35760)

Vând casă, teren 800 mp, apă, canal, curent trifazic și una clădire cu moară, Curtici, telefon 0742.083.636. (35782)

Vând urgent casă Pâmeava, toate utilitățile, 70.000 Euro. Telefon 0726.350.199, 0357/412588. (35801)

PF vând urgent casă, Aradul Nou, toate utilitățile, 1.440 mp. Telefon 0257/256128 sau 0745.239.523. (35820)

Vând casă + curte și grădină, localitatea Târnova, nr. 628. Telefon 0742.592.049. (35858)

VÂNZĂRI SPAȚII

Vând Pensiunea „BEVERLY-HILS" - FELIX, 350.000 EU. Telefon 0744.774.506; 0740.078.158. (32259)

Vând PATISERIE în activitate, preț 8.000 Eu. Telefon 0723.611.947. (35523)

Vând GHERETĂ Intim, în activitate, vad excelent, 10.000 Eu. Telefon 0724.895.788. (35523)

Vând BIROU - apartament una cameră, amenajat, demisol, Milea nr. 5/7. Telefon 0722.270.068. (35512)

Vând HALĂ 500 mp + teren 1000 mp cu dotări și două spații comerciale, Voinicilor, nr. 34. Telefon 0722.292.559. (30123)

Vând FIRMĂ funcțională, mic RESTAURANT, 40 persoane, Arad. Telefon 0722.288.595. (33073)

VÂNZĂRI TERENURI

Vând loc casă, localitatea Tumu. Telefon 289253. (31486)

Vând 3075 mp intravilan cu proiect și autorizație construcție Benzinărie pe DN 7 Nădlac. Telefon 0722.385.844. (35564)

Vând teren intravilan în Gai, 4.006 mp, utilități, 2 fronturi stradale. Telefon 0745.634.885, 0766.673.531. (31519)

Vând 3,14 ha pământ Asociația Romgera Sântana, 1.600 Eu/ ha. Telefon 253470. (33157)

Vând teren intravilan Pârneava, 580 mp + casă, FS 13 ml, 46.500 Eu, negociabil. Telefon 272226, 0745.135.555. (33181)

Vând teren agricol întabulat în Horea, suprafața 2,66 ha, preț 2500 EU/ha. Telefon 0722.397.193. (33310)

Vând teren construcție casă, Aradul Nou, suprafața 375 mp. Telefon 0722.226.403. (33466)

Vând teren 500 mp, cartier str. Tabacovici, preț negociabil, 45.000 Euro. Telefon 0722.457.098, 211710. (35579)

Vând teren cu căsuță, autorizație construcție și demolare, 700 mp, zona UTA, 18 m front stradal, utilități, 49.000 Euro. Telefon 0723.273.746; 256119. (35618)

Vând 2 locuri de casă, în comuna Fântânele. Informații telefon 456273, 288242 după ora 20. (35525)

(Continuare în pag. 17)

Program ADEVĂRUL Cotidian independent Arad
MICA PUBLICITATE tel. 210.775 luni-vineri 8⁰⁰- 19⁰⁰ sâmbătă închis duminică 9⁰⁰- 12⁰⁰
ANUNȚURILE DE DECES SE PUBLICĂ GRATUIT.
MARE PUBLICITATE tel/fax 280.904 luni-vineri 8⁰⁰- 19⁰⁰ sâmbătă închis duminică 9⁰⁰- 12⁰⁰

(Urmare din pag. 16)

Vând teren 9.600 mp Micălaca, în spate la Peugeot. Telefon 0722.292.559. (30122)

Vând 5000 - 7000 mp teren intravilan, cu toate utilitățile, cu CF situat, în Arad. Telefon 0745.350.576. (33210)

Vând 0.80 ha pământ arabil, în Asociația Caporal Alexa, județul Arad. Telefon 0257/377681, între orele 16-21. (33391)

Vând 2.000 mp teren pentru construcții industriale, str. Câmpurilor, lângă ROFA. Telefon 0788.674.369. (35688)

Vând urgent teren intravilan, Centură, 7.600 mp (6 Vânători), fs 90 ml. Telefon 213192, 0722.257.409. (35760)

Vând loc de casă în Macea, 1.318 mp. Telefon 0745.373.097. (35767)

Vând pământ în Pâncota, 1,48 ha. Telefon 377607. (Pâncota, 266)

Vând urgent 1,6 ha teren, situat pe DN Arad-Oradea, la intersecția cu Sântana-Curtici, toate utilitățile. Telefon 0744.337.110. (35773)

Vând 5 ha pământ pe drumul Turnului și 2.88 în terenul Șeitinului. Telefon 0257/469599; 0740.178.704, 0742.107.831. (Ag. UTA, 1385)

Vând 2.15 ha teren arabil în zona CET, drum accesibil până în apropiere, posibilitate pescărie, preț 0,7 Euro/mp, negociabil. Telefon 0746.197.929. (Ag. UTA, 1390)

Vând teren intravilan, localitatea Sânleani, suprafața 830 mp, preț 28.000 Euro. Telefon 0721.471.246. (35850)

Vând grădină pomi cu casă modestă, Gurahonț. Telefon 0723.165.374; 256396. (35786)

Vând teren intravilan 4.000 mp, front la șoseaua Arad-Timișoara (în Vinga), ideal pentru investiție. Telefon 0724.303.703. (35784)

VÂNZĂRI AUTO

Vând VW POLO, 1995, km 70.000, 5 uși, stare excelentă, numeroase dotări, negociabil 5.500 Eu. Telefon 0723.887.168.

Vând Renault 11, 1.400 cmc, benzină, an 1986, stare bună, 1.900 Eu, negociabil. Telefon 0745.232.554.

Vând AUTOGREDER, stare foarte bună. Telefon 0741.082.025 sau 465656.

Vând Dacia 1310, an 1990, stare bună, preț 1.000 Euro, negociabil. Telefon 0723.393.409. (35856)

Vând Mercedes E500 Lorinzer, full options, 42.000 km, garanție 18 luni, fabricație noiembrie 2002. Telefon 0723.029.551. (35544)

Vând Dacia 1300 R12. numere noi, VT 2007, unic proprietar, mașină în garaj, 750 Euro. Telefon 0723.045.296. (33326)

Vând Dacia 1310, recarosată 2001, verificare, asigurare, preț 1.300 Eu, negociabil. Telefon 0721.750.789. (33180)

Vând Opel Astra 2000 cmc Diesel, 2003, cu extrase și un Opel Corsa 2001, 4 uși, cu climă. Telefon 0744.552.140. (33248)

Vând buldozer șenilar S 550 românesc din import; tractor 33 CP cu cupă și încărcător și un Fiat 45 CP. Telefon 0744.552.140. (33248)

Vând Opel Corsa 1,2 benzină ABS, ESP, climă, automa-tic, alarmă, stare excelentă, 37.000 km. Telefon 0744.844.127, 0744.774.647. (33018)

Vând tractor Universal 650 în stare de funcționare, preț 3.200 Eu. Telefon 0741.307.196. (Sântana, 282)

Vând Dacia Breck an fabricație 1999, culoare albă, stare bună, 2.100 EU negociabil. Telefon 0722.231.271. (35582)

Vând Opel Omega 2.000 cmc, benzină injecție, 1987, 185.000 km, 2.500 Eu, negociabil. Telefon 0257-256994 (după ora 20), 0722.823.767. (35532)

Vând microbus de marfă, alb, Iveco 35C 13, din 07.2003, recent adus, 75.000 km, preț negociabil. Telefon 0744.397.420, 0741.985.762 (35513)

Vând Ford Mondeo 2.0 TDCI, an 2001, recent înmatriculat, stare impecabilă, 9.100 Euro. Telefon 0744.635.418. (33403)

Vând Dacia Papuc 2 persoane, 2002, acoperită, GPL, 49.000 km, 3.700 Euro, remorcă 500 kg, înmatriculată, 400 Euro. Telefon 0746.582.531. (33449)

Vând remorcută auto, 250 kg, înmatriculată, 220 Euro. Telefon 0257/457248 sau 0745.560.499. (33439)

Vând Audi 80, motorină, actele la zi, 1.300 Euro. Telefon 0744.180.689. (35614)

Vând microbus Peugeot J5, 1989, lung, înalt, de marfă, stare foarte bună, plus piese, 3.000 Euro, negociabil. Telefon 0744.607.012. (35592)

Vând Golf IV Diesel, 2001, extrase; Mercedes Clasa C 220 CDI, 2003. Telefon 0722.251.555. (35620)

Vând Mercedes C270 CDI, fabricație 2001, geamuri, scaune electrice, unic proprietar, recent înmatriculat, preț 18.100 Euro. Telefon 0745.098.000. (Ag. UTA, 1383)

Ocazie! Vând motorete Piaggio cu pedale toate tipurile, scaun lung, roți turnate, semnalizări, culoare originală, ungere separată, stare impecabilă, 200-400 Euro. Merită văzute. Informații,. Zimandu Nou, nr. 38 sau 0740.075.239; 0743.158.589. (28938)

Ocazie! Vând microbus VW Transporter 8+1 locuri, 2001, 2,5 TDI, 150.000 km reali, unic proprietar, recent adus. Merită văzut! Telefon 0740.075.239; 0743.158.589. (33059)

Vând Audi A4 Avant, 2001, 1.9 TDI, 90 CP, climatronic, 4 airbag-uri, etc, preț 9.800 Eu, negociabil. Telefon 0744.556.563. (35684)

Vând Super Nova, an 2001, motor Clio, închidere centralizată, alarmă, 3.850 Eu, negociabil. Telefon 0742.578.712. (35678)

Vând VW Bora 1,9 TDi, an 2000, 115 CP, 119.000 km, 6+1 viteze, full electric, climatronic, computer bord, 4 airbag-uri, radiocasetofon, kit telefon, jante Al, volan piele, ABS, ESP, servo, Euro III, închidere centralizată telecomandă, scaune încălzire - Mahon, alarmă, spălător faruri, vama achitată, 9.500 Eu, negociabil. Telefon 0742.344.769. (35692)

Vând Dacia Berlină, benzină + gaz (omologat), an 2000, preț 2.600 Eu (negociabil). Telefon 0742.558.186. (35765)

Vând Dacia 1310, an 1989, nr. noi, impecabilă, 930 Eu. Telefon 0723.045.296. (35770)

Vând Peugeot 206SW, 2004, leasing, 6.300 Eu + preluare rate 176 Eu/ lună, negociabil. Telefon 0721.190.540. (35768)

Vând Audi A4, model 2002, limusine, motor TDi 131 CP, preț 13.500 Eu negociabil. Informații 0722.315.202. (35780)

Vând remorcă cu 2 punți, stare foarte bună, 1.600 Eu, negociabil. Informații telefon 0744.182.409. (35776)

Vând Opel Ascona, an 1988, Diesel, PF, verificare, asigurare până în 2006, 2.200 Eu, negociabil, Telefon 0742.502.899. (Pâncota, 264)

Vând 2 tractoare U650 M, unul echipat forestier, unul rutier. Telefon 0257-371409, 0745.245.310. (Pâncota, 265)

Vând Seat Cordoba 1.9 SDI (motorină), an 2004, 9.000 km, toate dotările, stare excepțională, negociabil. Telefon 0257/253025; 0723.981.815. (35798)

Vând microbus Ford Transit Diesel, an 1986. Telefon 0744.788.194. (35822)

Vând Opel Omega B Caravan, an 1996, TD 2,5 (motor BMW), full extra, fără piele, stare impecabilă, preț 6.250 Euro, negociabil. Telefon 0745.862.338; 0788.712.803. (35831)

Vând VW Golf, 2002, limuzină, impecabil, benzină. Telefon 0747.056.235. (35848)

Vând BMW 320D, fabricat decembrie 1999, 10.800 Euro, stare foarte bună. Telefon 0744.322.580 sau 219955, după ora 18. (35865)

VÂNZĂRI ELECTRO

Vindem CASE MARCAT, CÂNTARE, I. L. CARAGIALE nr. 22. Telefon 272727; 282829; 0745.520.497. (35610)

Vând CASE MARCAT FISCALE, CÂNTARE ELECTRONICE, str. STÂNJENEL 6. Telefon 279702; 0745.395.107; 0722.707.432; 0788.737.342. (33221)

Vindem CASE MARCAT FISCALE, CONSUMABILE, CÂNTARE ELECTRONICE, str. VICENȚIU BABEȘ nr. 22A. Telefon 211211, 0742.352.277; 0788.352.277. (29714)

Electrocasnice second-hand (TV COLOR, MAȘINI SPĂLAT, FRIGORIFICE), la cele mai mici prețuri, ARAGAZE NOI, rate FĂRĂ DOBÂNZI și FĂRĂ AVANS, Calea Radnei 225, Arad 259339, 0744.706.821; Lipova 563027. (32196)

Vând TV COLOR, MAȘINI DE SPĂLAT, modele noi. Telefon 251392. (33123)

Vând vitrină frigorifică orizontală, preț 260 Eu. Telefon 0741.019.484. (UTA, 1380)

Vând telefon-fax Panasonic, copiator A3 Kanon. Telefon 0723.516.172, 0745.784.112. (33154)

Vând frigider Zanussi și congelator Arctic cu 4 sertare, în stare perfectă. Telefon 0257/219558. (35979)

VÂNZĂRI DIVERSE

Vând STRUGURI NOBILI, albi sau MUST. Telefon 0722.303.709. (35749)

Vând disc mare și mic, noi. Telefon 0741.103.510. (31991)

Vând canapea extensibilă de 2 persoane, preț 2.000.000. Telefon 0357/401656. (35781)

Vând NISIP, BALAST, la domiciliu, preferabil 3 mc. Telefon 0740.120.697. (32949)

Vând birou nou pentru calculator; corpuri bucătărie; una bibliotecă; dulap haine nou și una mobilă bucătărie. Telefon 0744.552.140. (33248)

Vând NISIP, BALAST, LEMNE FOC, la domiciliu. Telefon 214535; 0742.749.698. (33262)

Vând BALAST, PIATRĂ cu autobasculantă 16 tone. Telefon 0741.500.053. (32279)

Vând NISIP, BALAST, SORT, LEMNE FOC, domiciliul clientului. Telefon 255672; 0744.987.273. (32967)

Vând convenabil disc nou GD 4,2 tip V, pentru tractor mare, baloți lucernă. Telefon 0744.633.584, 0257-536388. (33146)

Vând mașină de tăiței profesională, cu rafturi și site. Telefon 0744.635.110. (Sântana, 281)

Vând mobilă, fotolii, în stare foarte bună, preț avantajos. Telefon 218830, 0745.139.280. (35546)

Vând dormitor import Germania, model deosebit, 500 EU. Telefon 0722.294.842. (33343)

Vând COLȚARE, CANAPELE, FOTOLII, noi. Telefon 286069. (33340)

Vând MOBILĂ diversă, import GERMANIA. Telefon 219223; 0723.958.673. (35568)

Vând plug de șină cu trei capuri. Telefon 352875; 0745.305.115. (35627)

Vând BOLȚARI TERMOIZOLANȚI beton și zgură cărămidă, omologați, diferite dimensiuni; STÂLPI ORNAMENTALI 0,80 cm, la cele mai mici prețuri. Telefon 283683, 0722.621.600, 0722.870.752. (35604)

Vând acțiuni SIF Banat Crișana și pământ. Telefon 0741.093.804. (35607)

Vând BALAST, NISIP, la domiciliul clientului, RABA 16 tone. telefon 0741.219.050. (35658)

Vând echipament pentru Alimentara, nou, rafturi, frigidere, etc. Telefon 0742.774.201. (33303)

Vând LEMNE FOC, NISIP, BALAST, SORTURI, domiciliul clientului. Telefon 214415, 0745.003.019. (32323)

Vând NISIP, BALAST, SORT, domiciliul clientului. Preț negociabil. Telefon 0744.853.044. (32330)

Vând PUI CARNE 600 gr, PUICUȚE ROSSO. Telefon 219283, 0744.666.938. (31987)

Vând butași zmeură înrădăcinați, soiuri americane, fructe mari, rezistenți, 2 lei/bucata, 50% din prețul altor pepiniere; 2 ha arabil Tisa Nouă. Telefon 0357-407670; 0744.566.143. (31913)

Vând dormitor lemn masiv cireș complet din 1954, în stare foarte bună. Telefon 233329; 0722.840.245. (32144)

Vând colțar, mască chiuvetă și chiuvetă inox, ușă parchet capitonată de intrare uși de bloc interioare. Telefon 243551. (33374)

Vând STRUȚI, posibilitate vânzare ouă, 15 Eu/bucată. Telefon 0744.798.000. (31417)

Vând convenabil autocamion cu prelată 10 to, strung, freză, ghilotină, foarfecă, etc. Telefon 0742.425.268. (35588)

Vând CĂRĂMIDĂ ARSĂ, Odvoș, stoc limitat, 3.000 lei/ buc. Telefon 0726.710.189, 0723.283.301. (35674)

Vând buldozer Hanomag cu cupă de 2 mc, excavator Atlas 1302, Volă O&K, miniexcavator Schaeff 1,4 to, geam termopan, H-1,35x3,85, H-1,45x2,85, H-1,5x1,56 m. Telefon 278284, 0724.403.334, 0726.272.742. (35664)

Vând LEMNE FOC TĂIATE, 700.000 lei/ mc. Telefon 278583, 0746.601.292. (35686)

Vând 2 mobile combinate, struguri negri pentru vin. Telefon 0257-278027. (25689)

Vând garaj metalic autorizat, zona Piața Mică. Telefon 0724.224.100. (35694)

Vând cărucior handicapați, stare bună, solid, 2.500.000 negociabil. Telefon 214586. (35709)

Vând OȚEL BETON 14.500 kg; BLOCURI CERAMICE 2.200.000 kg, ȚIGLĂ 15.500 buc; CIMENT 155.000 sac. Telefon 0788.633.779. (357176)

Vând frigider, congelator, casă, ladă frig cu sticlă, mașină spălat automată, vitrină frig. Telefon 210613. (35740)

Vând 200 mieluțe sibiene. Informații telefon 0741.991.300. (35738)

Vând termotecă Berretta, la coș (24 cai), în stare perfectă de funcționare. Telefon 0723.192.032, 514947. (35745)

Vând BOLȚARI VIBROMASAȚI, 300x250x200, 16.300/buc, mc-1.100.000. Telefon 0257-281197, 0788.578.017. (35747)

Vând canapea plușată, extensibilă, 2.500.000, telefon Siemens SL 55, în garanție. Telefon 0257.281197. (35747)

Vând una buc. iapă cu mânz, taur, vaci cu lapte, viței. Telefon 0724.006.648. (35748)

Vând presă struguri, moară struguri, moară porumb-grâu. Telefon 0744.181.445. (35750)

Vând struguri Mustoasă de Măderat. Telefon 467284. (Pâncota, 267)

Vând sufragerie Ameland, din stejar masiv, lungime 4,5 m. Telefon 0746.244.616. (35772)

Vând calorifer din fontă (50 elemenți). Telefon 270023. (35781)

Vând 15 familii albine. Telefon 289731. (Ag. UTA, 1388)

Vând semănătoare păioase, import Austria, 500 Euro. Telefon 0742.013.555. (Ag. UTA, 1392)

Vând mobilă combinată, cameră de zi, pe un perete de 4 m (dulap vitrină, 2 corpuri), geam cu roletă. Telefon 0722.327.552. (Ag. UTA, 1394)

Vând țiglă marca „Leu". Informații telefon 274614; 0723.028.092. (Ag. UTA, 1396)

Vând 2 vaci cu lapte, două vițele, una gestantă, un tăuraș trei luni, șase grăsuni, 40-50 kg. Telefon 0740.451.907; 254832. (Ag. UTA, 1397)

Vând mânză 7 luni, culoare dereșă. Telefon 562997. (Ag. Lipova, 359)

CUMPĂRĂRI TERENURI, IMOBILIARE

Cumpăr teren agricol în zonele: Zimandul Nou, Sântana în asociațiile: Scânteia, Utviniș, Romgera. Telefon 0744.424.713, 0744.905.202. (31463)

Cumpăr pământ agricol raza municipiului Arad. Telefon 0745.895.483. (UTA, 1319)

Cumpăr în Vlaicu, aproape de piață, apartament 2 camere, etaj I-II, confort II; ofer maxim 26.000 Euro. Telefon 259090; 0722.349.092; 0357/401136. (33241)

Persoană fizică cumpăr teren construcție, eventual casă Legea 112, arteră principală în Arad, plata pe loc. Telefon 0723.273.746, 256119. (35618)

CUMPĂRĂRI DIVERSE

Cumpăr pene gâscă, vechi și noi. Telefon 210480, 0742.299.805. (31513)

Cumpăr calorifere fontă, pene noi și vechi. Telefon 0741.435.116, 214581. (33114)

Cumpăr pene vechi și noi. Informații 0746.457.734; 210863; 210175. (35634)

Cumpărăm calorifere, 30.000 lei/element. Telefon 0741.134.368. (35648)

Cumpăr pene vechi și noi, la preț convenabil. Telefon 0745.983.893. (35705)

Cumpăr 15 gâște mari. Telefon 279402, 0741.452.311, între orele 17-21, exclus sâmbăta. (35754)

LOCURI DE MUNCĂ

Angajez COSMETICIANĂ și MANICHIURISTĂ la SALON DE LUX. Telefon 0788.703.739. (35756)

SOCIETATE COMERCIALĂ angajează OSPĂTARE, AJUTOR BUCĂTAR. N. Bălcescu nr. 2. (35849)

Angajez urgent OSPĂTARE. Telefon 0721.514.870. (35862)

SC BAT ARAD SA angajează TĂIETOR OXIACETILENIC. Telefon 289700, 273242, int. 117. (33198)

RESTAURANTUL OLYMPIA din NĂDAB, angajează OSPĂTARE, FEMEIE de SERVICIU. Telefon 0788.652.789. (Ag. UTA, 1352)

SOCIETATE COMERCIALĂ, angajează TÂMPLARI cu experiență în aluminiu și PVC. Telefon 462185 sau 0788.720.676. (Ag. Sântana, 278)

Angajez PERSONAL CASĂ AMANET. Telefon 0723.373.123; 0726.942.639. (33429)

BAR DE LUX, ultracentral, caută OSPĂTARE, salar de bază 6.000.000, cu posibilitate de câștig până la 15.000.000. Telefon 0745.825.955. (358[illegible]

MAGAZIN, produse pentru animale de companie, angajăm VÂNZĂTORI. C.V. la 0244-599122, Piața UTA bl. U6, parter. (33147)

(Continuare în pag. 18)

(Urmare din pag. 17)

SOCIETATE COMERCIALĂ angajează STIVUITORIST și MUNCITORI NECALIFICAȚI (care vor fi calificați la locul de muncă ca preparatori de comandă) pentru depozit de mobilă. Cerințe: scris și citit (limba română). Domiciliul în Arad sau zone limitrofe. Informații telefon 270209 sau 270208. (33337)

Angajăm TÂMPLARI și MUNCITORI NECALIFICAȚI. Telefon 213443. (35510)

EUROJOB, B-dul G-ral V. Milea, nr. 19, telefon 228090, angajează DIRECTOR COMERCIAL, ASISTENT MARKETING, ȘEF COLOANĂ, INGINER AGRONOM/CONSTRUCTOR/MECANIC, OSPĂTARE, MANIPULANȚI, TÂMPLARI FURNIR, OPERATORI ASAMBLARE, STRUNGARI, EXCAVATORIST; ITALIA - TEHNICIAN AGRICOL, MEDICI VETERINARI. (29696)

TOP SECURITY Arad, Piața Sârbească, telefon 280228, angajează PERSONAL PAZĂ. (32984)

Angajăm MUNCITORI pentru MONTAJ MOBILĂ. Telefon 253868. (c.p.980/2004)

FIRMĂ DE CONSTRUCȚII, angajează BULDOZERIST și ȘOFER cu experiență, vârsta maximă 45 de ani. Telefon 0788.370.555; 0788.343.298. (35561)

Angajăm CONFECȚIONERE TEXTILISTE, asigurăm bonuri, decontăm transport. Telefon 270181. (35599)

SC FALCON ENTERPRISES SRL angajează MAȘINISTE pentru CONFECȚIONAT CĂMĂȘI, experiență minim 3 luni la mașina cusut. Informații zilnic, orele 8-16, la telefon 0257/289104. (35615)

„MILAN", angajează OPERATORI-CALCULATOARE. Telefon 257002. (35643)

IZOSTAR angajează MUNCITORI TÂMPLĂRIE ALUMINIU, PVC. Telefon 256343, 0744.397.312, 0744.773.152. (33136)

„GABBIANO IMPEX" angajează urgent MECANIC ÎNCĂLȚĂMINTE, CROITORI, MAȘINISTE, salarizare bună, rugăm seriozitate. Telefon 306030, 229255. (32010)

ARCOOM SCM ARAD, str. Cloșca 8, 255889, angajează pentru ARAD și CURTICI CONFECȚIONERE. Oferim: salarizare atractivă, tichete de masă, lucrul într-un schimb, decontarea transportului interurban și parțial urban. (32979)

Angajăm AJUTOR BUCĂTAR. Telefon 0744.558.994. (35573)

Agenția imobiliară HOME INDUSTRY angajează AGENȚI IMOBILIARI de preferință tineri absolvenți. Oferim pachet salarial atractiv (salar, abonament, telefon, etc.). Telefon 210464, 0788.466.797. (35665)

Selectăm PERSOANE DINAMICE, câștig suplimentar 100-300 $. Telefon 0257-289019, 0746.556.665. (35672)

IMPORTATOR PRODUSE INDUSTRIALE angajează REPREZENTANT ZONAL. Informații fax 0269-245129, mail: vanzari_2005_bucuresti@yahoo.com (f. 3712392)

Angajez ZIDARI și NECALIFICAȚI. Telefon 0740.668.053. (35680)

COTREX SCM angajează CONFECȚIONERE pentru secția BUJAC. Telefon 272107, 0740.252.873. (35682)

Angajez urgent o CROITOREASĂ. Telefon 0745.929.067. (35695)

Angajez ASISTENT FARMACIE. Telefon 0722.601.310. (35697)

Angajăm MECANIC AUTO, ELECTRICIAN AUTO, FRIGOTEHNIST. Telefon 281154. (35706)

Angajăm MECANICI AUTO și NECALIFICAȚI. Informații telefon 0721.093.787. (35704)

SOCIETATE COMERCIALĂ DE DISTRIBUȚIE angajăm AGENT COMERCIAL cu experiență care să posede permis conducere categoriile B, C. Relații suplimentare la telefon 0257-259849 sau 0724.285.361. (35701)

SC A.D.P. TIMIȘOARA angajează MECANIC DRAGLINĂ, FADROMĂ. Informații telefon 0257-276717, orele 8-13. (35714)

AQUA VEST ARAD, Bd. Decebal nr. 26, telefon 284262, angajează ELECTRICIENI, ELECTRONIȘTI. (35736)

FIRMĂ DE CURĂȚENIE angajăm FEMEI pentru lucru în domeniu. Salarizare deosebită. Telefon 0723.645.086, 0724.074.422, 0257-267314 orele 17-22. (35722)

SELECTĂM CASNICE, studii medii, superioare, venituri atractive. Colaborare. Telefon 0741.015.759. (35743)

SC angajează PERSONAL. Telefon 218661. (35752)

BABY SITTING JOBS în UK, fără tace. Înscrieri la HOTEL OLIMP, în octombrie 4/5, orele 9-18, vârsta 18-27. www 1stchoiceaupairs.co.uk (35751)

SC angajăm BRUTARI. Telefon 211564, 283085. (35741)

SC KARDEȘLER SRL, din str. Șiriei nr. 19, angajează BUCĂTAR și OSPĂTAR. Telefon 270027. (35762)

Angajăm ȘOFER DISTRIBUȚIE pe papuc. Telefon 286182, după ora 15. (35764)

Angajăm BARMANĂ. Telefon 289060, între orele 10-13 sau 0746.936.038. (35779)

Oferim o NOUĂ CARIERĂ într-o companie multinațională, program flexibil, câștig bun. Telefon 0743.893.209. (35778)

CABINET MEDICAL INDIVIDUAL „Dr. PINTEA CORNEL", AGRIȘU MARE nr. 837, angajez ASISTENT MEDICAL, pe perioadă determinată. Telefon 0257/371514, orele 20-21. (35816)

SOCIETATE COMERCIALĂ angajează MAGAZIONER, domiciliul stabil Arad, permis conducere categoria B, fără cazier. CV-urile se vor trimite la fax 213491. (35783)

CÂȘTIGURI SUPLIMENTARE în timpul liber sau o NOUĂ PROFESIE. Telefon 0743.668.334; 0721.677.135. (35785)

Angajăm BARMANI-OSPĂTARI calificați, cu experiență, serioși. Telefon 0722.739.441. (35790)

FIRMĂ DE ÎNCĂLȚĂMINTE angajează PERSONAL cu experiență pentru: CROIT PIELE, CURĂȚAT MANUAL și la mașină, SUBȚIAT, EGALIZAT. Se oferă salar atractiv și bonuri de masă. Telefon 254165; 0745.650.099. (35794)

SOCIETATE COMERCIALĂ angajează MUNCITORI. Informații la telefon 227322. (35803)

SC angajează ZIDARI, DULGHERI, MUNCITORI NECALIFICAȚI. Telefon 214561; 0788.702.733; 0745.380.522. (35804)

SC angajăm MUNCITOR NECALIFICAT, bărbat. Telefon 212339. (c.p. 1121/2005)

Angajăm PAZNIC, terasă ȘTRAND NEPTUN. Telefon 0788.690.817. (35814)

FIRMĂ PATISERIE angajăm FEMEIE DE SERVICI. Telefon 279252. (35817)

Angajăm AMBALATOARE PRODUSE DE PATISERIE. Telefon 279252. (35817)

SOCIETATE COMERCIALĂ angajează ASISTENTĂ MANAGER. Cerințe: limba engleză dialog, cunoștințe operare PC. Telefon 0257/287040; 0743.047.441. (35823)

Caut urgent pentru CIPRU: PATISERE, BRUTARI, domeniul HOTELIER, CONSTRUCȚII, ȘOFERI, TINICHIGII-VOPSITORI auto, AGRICULTURĂ. Telefon 0746.905.871; 0745.963.238. (35832)

SOCIETATE COMERCIALĂ angajăm AGENT COMERCIAL, distribuție papetărie, birotică. Telefon 255874. (35833)

Angajez SPĂLĂTORI AUTO, cu experiență, zona UTA, str. Cocorilor nr. 73. Telefon 229909 sau 0723.735.554. (Ag. UTA, 1384)

Angajăm RECEPȚIONER. Telefon 0257/289014. (Ag. UTA, 1387)

SC PANPRO SRL angajează VÂNZĂTOARE, BRUTARI și PATISERI cu sau fără calificare. Telefon 211210. (Ag. UTA, 1391)

BURSA MUNCII SRL, telefon 253834, 0740.872.601, angajează ȘOFERI INTERN/INTERNAȚIONAL, AGENȚI COMERCIALI, GESTIONAR, MUNCITORI, INGINERI auto/horticol. (35845)

PRESTĂRI SERVICII

SC BATIMON MAR SRL execută CASE LA CHEIE, acoperișuri, apartamente, FINISAJE, izolații bloc. Telefon 272695; 0741.620.150. (35861)

Ofer TRANSPORT INTERN/INTERNAȚIONAL, rapid, negociabil, cu Mercedes nou, 2.500 kg. Telefon 0745.057.631. (35863)

Execută orice fel de DEMOLĂRI, DECUPĂRI, STRĂPUNGERI în beton. Telefon 0740.289.544. (35721)

Executăm LUCRĂRI ÎN CONSTRUCȚII, case la cheie, etc. Telefon 0740.289.544. (35721)

AUTOMATIC SERVICE repară MAȘINI SPĂLAT. Garanție 1 an. Telefon 259146, 0744.241.398, 0357-401569. (33338)

Execut SĂPĂTURI MECANICE, canale, pristere, subsoluri, șanțuri. Telefon 0744.775.398. (35590)

REPARAȚII FRIGIDERE, CONGELATOARE, la domiciliu, piese noi. Garanție 12 luni. Telefon 242670, 0740.081.123. (32329)

SILDOR PROD vânzări, montaj, reparații: VITRINE, CAMERE FRIGORIFICE și AER CONDIȚIONAT. Telefon service: 0257-349121, sediu: 0257-270622. (c.)

Execut STRĂPUNGERI în BETON, DEMOLĂRI, LUCRĂRI CONSTRUCȚII orice fel. Telefon 0740.289.544. (33002)

Executăm CONFECȚII METALICE, garduri, porți cu lamele, inox, fier forjat. Telefon 0744.640.121. (33316)

Executăm ZUGRĂVELI de calitate, promtitudine, seriozitate. Telefon 0257-231439; 0743.070.499. (33325)

Repar MAȘINI SPĂLAT AUTOMATE, FRIGIDERE, la domiciliu. Telefon 274600. (33339)

Reparăm TELEVIZOARE la domiciliul clientului. Telefon 0743.706.080; 0720.090.600. OPERATIVITATE - PROFESIONALISM. (33475)

Onorăm COMENZI PRĂJITURI, TORTURI, DEOSEBITE pentru ocazii, prețuri accesibile. Asigurăm transport. Telefon 0743.658.097, 288998. (35502)

CURS MASAJ, REFLEXOTERAPIE, diplome stat, 3.000.000, rate. Telefon 250220, 0724.442.686. (30405)

EXECUTĂM ACOPERIȘURI noi, vechi, rigips, gresie, faianță. Telefon 0740.623.983, 0744.872.042. (35699)

Execut INSTALAȚII ÎNCĂLZIRE, SANITARE, GAZ, contorizări, scurgeri separate, intervenții. Telefon 0744.785.877. (35704)

REPAR FRIGIDERE, CONGELATOARE, la domiciliu, garanție. Telefon 258293, 0357-402717, 0745.517.534. (35720)

SOCIETATE execută: ZIDĂRIE, TENCUIELI, FAIANȚĂRI, GRESIERI, termosisteme, zugrăveli, rigips, INSTALAȚII ELECTRICE și SANITARE. Telefon 250742; 0722.830.370. (33775)

SRL execut CONSTRUCȚII case, vile, lucrări la roșu, FINISAJE, INSTALAȚII sanitare, electrice. Telefon 0742.655.388. (Ag. UTA, 1386)

Executăm RENOVĂRI, TENCUIELI, ZUGRĂVELI, RIGIPSĂRI, REPARAȚII acoperișuri, FAIANȚĂRI, GRESIERI, PARCHET melaminat, INSTALAȚII electrice. Telefon 0746.114.557. (35870)

DIVERSE

RESTAURANTUL „ROBERTO" organizează la prețuri minime: NUNȚI, BOTEZURI. Telefon 0722.348.103. (UTA, 1363)

S.C. GASTRO TUR SRL, autorizată conform O.G. 129/2000, organizează cursuri de calificare în meseriile: BUCĂTAR și OSPĂTAR. Diplomele sunt avi-zate de către M.F.C. și M.M.S.S.F. Telefon 212339. (c.p. 1121/2005)

RESTAURANT KAVIAR - Bucătărie românească și internațională, preparate din pește și nu numai. Telefon 210119. (c.p. 1121/2005)

SC COLIDA SRL organizează SERI BĂNĂȚENE, în ziele de JOI, VINERI și DUMINICĂ, de la orele 20, în incinta RESTAURANTULUI din Calea Bodrogului nr. 10. (35573)

TEHNOMETALICA SCM ARAD, str. Andrei Șaguna 81-85, convoacă ADUNAREA GENERALĂ EXTRAORDINARĂ A ACȚIONARILOR, pe data de 18 octombrie 2005, cu următoarea ordine de zi: TEHNOMETALICA SCM scoate la vânzare, prin licitație SPAȚIILE din str. A. Șaguna 81-85 și str. Bogdan Voievod nr. 1. (35757)

S-A REDESCHIS barul de noapte KARDEȘLER, de pe str. Șiriei nr. 19, bar care vă stă la dispoziție între orele 20.00-8.00. Aici puteți avea parte de distracție fiind la dispoziția dv o FORMAȚIE DE MUZICĂ DE PETRECERE. (35762)

CITAȚII

Se citează numitul BOIEȘ SAMUIL cu ultimul domiciliu cunoscut în Arad, str. Marnei nr. 9, în dosarul Judecătoriei Arad, nr. 6762/2005, obiect împărțire bunuri comune cu STRATAN MONICA, ora 8.30, camera 147 a JUDECĂTORIEI ARAD. În caz de neprezentare, procesul se va judeca în lipsă, în data de 20 octombrie a.c. ora 8.30. (35675)

Numitul EBER FRANCISC senior, cu ultimul domiciliu cunoscut în Arad, str. Preparandiei nr. 45, județul Arad, este chemat în calitate de pârât la JUDECĂTORIA ARAD,în dosar nr. 10159/2005, reclamant fiind EBER FRANCISC junior, având ca obiect uzucapiune, cu termen de judecată la data de 6 octombrie 2005. (35715)

Se citează numitul DOLOGA ION, în calitate de pârât în proces de divorț, în dosar nr. 241/2005 al JUDECĂTORIEI ARAD, pentru data de 13 octombrie 2005, ora 8, camera 217, JUDECĂTORIA ARAD, Bd. V. Milea nr. 2. (35746)

Se citează pârâtul GANCEA IOAN, cu domiciliul necunoscut, pentru 10.10.2005, ora 9, la Judecătoria Ineu, dosar nr. 2631/2005. (Ag. Ineu, 374)

TURISM

DOUBLE T - transport internațional persoane autocare 4 stele, - cu prețuri începând de la: GERMANIA 49 Euro; ELVEȚIA 90 Euro, SPANIA 110 Euro, dus-întors; ITALIA 100 EU; AUSTRIA 43 Euro. Rezervări, lângă Biserica Roșie, telefon 0257-250230; 0788.359.489, 0745.475.750. (32957)

SCHIMBURI

Schimb urgent apartament la bloc, central, 2 camere, decomandate, cu dependințe, gaz, interfon, cu una cameră mare, cu dependințe, centrală, fără diferență. Telefon 0721.680.329 după ora 17. (35713)

ÎNCHIRIERI

Primesc 2 eleve în gazdă, din județ, ultracentral. Telefon 254520, orele 13-18.

Închiriez, pe termen lung, apartament 3 camere, bloc, et. 1/4, mobilat, utilat, în cartier Vlaicu. Telefon 211735. (33053)

Ofer spre închiriere SPAȚIU ULTRACENTRAL, super amenajat, suprafață 50 mp util. Telefon 0744.621.964. (33229)

Ofer spre închiriere SPAȚIU ULTRACENTRAL, neamenajat, suprafață 100 mp. Telefon 0744.621.964. (33229)

Ofer SPAȚIU COMERCIAL pentru închiriat, 75 mp/500 Euro/lună. Telefon 0722.344.810. (33295)

Închiriez SPAȚIU COMERCIAL super amenajat, 160 mp, pentru orice domeniu de activitate, cu posibilitate de a fi împărțit. Telefon 0722.227.450. (33308)

Doresc să închiriez apartament 2-3 camere sau garsonieră. Telefon 0744.589.950 (32325)

Închiriez apartament 2 camere, ultracentral, mobilat, 150 Eu, plata 1 an. Telefon 0744.899.046, 0743.835.044. (35520)

Închiriez (ofer) MICROBUS IVECO 35C 13 pentru transport marfă. Telefon 0744.397.420, 0741.985.762. (35513)

Dau în chirie apartament 2 camere, decomandat, etaj I, mobilat, lângă P-ța M. Viteazu, chirie 200 Euro/lună. Telefon 259090; 0722.349.092. (33241)

Închiriez SPAȚII COMERCIALE: MAGAZIN, BIROURI, amenajate ultramodern, toate utilitățile, intrare auto, preț avantajos. Informații telefon 0257-270021; 0722.273.950. (33297)

Primesc fete în gazdă, zona UTA, clădire nouă. Telefon 0722.348.103. (Ag. UTA, 1363)

Închiriez (ofer) HALĂ, 150 mp, înălțime 5 m. Telefon 0721.266.911. (35584)

Închiriez apartament mobilat (semimobilat), 2 camere, Calea Romanilor, bloc liniștit, etaj 2/4. Telefon 0724.303.703. (35519)

Închiriez pe termen lung, din 01.01.06, apartament ultracentral, decomandat. Telefon 0744.759.392. (35621)

Dau în chirie apartament (2,3,4 camere), (ne)mobilate, Eminescu, Micălaca, Milea, Vlaicu. Telefon 0744.589.950. (35647)

Dau în chirie mansardă de lux, mobilată, Cloșca. Telefon 0723.308.286. (35647)

(Continuare în pag. 19)

☛ (Urmare din pag. 18)

Închiriez apartament de lux, 3 camere, living, bucătărie, baie, garaj, ultracentral. Telefon 0723.466.934, 0724.060.665. (35539)

Închiriez AUTOMACARALE 16 to. Telefon 0744.523.701, 0788.201.223. (31031)

Închiriez SPAŢIU COMERCIAL central, amenajat, 120 mp, 10 EU/mp. Telefon 0744.774.506; 0743.119.613. (32259)

Închiriez apartament 2 camere (ne)mobilat Revoluţiei 26-38. Informaţii telefon 0257-433138 după ora 19. (33362)

Primesc două fete (studente) în gazdă, la casă, 2 camere mari, condiţii bune. Telefon 0741.498.453. (33460)

Închiriez (ofer) pe termen lung, apartament 3 camere, bloc Libelula, încălzire proprie. Telefon 255687. (33463)

Închiriez APARTAMENT PARTER, suprafaţa 182 mp, central, numai pentru Bănci. Telefon 0744.798.000. (31416)

Închiriez (ofer) VILĂ DE LUX, mobilată. Telefon 0744.798.000. (31411)

Primesc un băiat în gazdă, zona Vlaicu. Telefon 272033, după ora 18. (35663)

Dăm în chirie HALE 100-400 mp. Telefon 272107, 0740.252.873. (35683)

Închiriez, pe termen lung, apartament zonă centrală, prefer licenţiaţi. Telefon 261692. (35677)

Primesc în gazdă o studentă (elevă), central. Telefon 283418. (35681)

Închiriez apartament 2 camere, mobilate, zona 300. Telefon 0723.207.390. (35698)

Închiriez apartament 2 camere, central, 150 Eu, contorizat căldură + apă. Telefon 0726.156.974. (35712)

Dau în chirie casă cu etaj, 4 dormitoare, cameră zi, bucătărie, baie, încălzire centrală, garaj dublu în curte, Arad, str. Trenului nr. 113. Informaţii la nr. 115 sau telefon 0766.285.992. (25718)

Primesc în gazdă elevă, studentă, cameră bloc + dependinţe, Vlaicu. Telefon 273049. (35723)

Închiriez cameră intrare separată, la tineri fără copii. Telefon 272145. (35714)

Primesc 2 eleve, studente în gazdă, central. Telefon 284986. (35725)

Închiriez apartament 3 camere, condiţii bune de locuit, mobilat, utilat, suprafaţa 90 mp, zona Micălaca - Orizont, 250 Euro, negociabil + 100 Euro garanţie. Telefon 0721.796.551; fix 0257/279846. (35787)

Dau spre închiriere urgentă apartament 4 camere, la parter, în centrul Vladimirescului (bun privatizare), preţ convenabil. Telefon 0742.974.989. (35843)

Închiriez 2 camere, baie, decomandate, la 2 studente, zona Polivalentă. Telefon 228155. (35852)

Ofer închiriere apartament central, 2 camere + dependinţe. Telefon 283280, 0741.784.108. (35868)

PIERDERI

Pierdut legitimaţie de acces eliberată de SC IMAR SA pe numele Buţurcă Daniel. O declar nulă. (35711)

Pierdut legitimaţie de acces eliberată de CTP Arad, pe numele Vele Daniel. O declar nulă. (35719)

Pierdut carnet studenţesc 9028, eliberat de Universitatea Aurel Vlaicu, Ştiinţe Economice, pe numele Szatmari Zita. Îl declar nul. (35753)

Pierdut legitimaţie de student eliberată de Universitatea „Aurel Vlaicu" pe numele Ceian Anca Carolina. O declar nulă. (35774)

Pierdut ecuson serviciu cu nr. matr. 2912, eliberat de DGV Bucureşti, pe numele Creţiu Călin. Îl declar nul. (35838)

✞ DECESE ✞

Anunţurile de deces se publică gratuit!

Cu inima frântă de durere anunţăm trecerea fulgerătoare în nefiinţă a celei care a fost soţie, mamă, soacră şi bunică,

NEDELCU FLORICA (ICA)

în vârstă de 52 ani.

Ceremonia de înmormântare va avea loc miercuri, 5 octombrie 2005, ora 15, de la domiciliul din Arad, str. Alexandru Odobescu nr. 22. Veşnic îndoliaţi, soţul NEDELCU JEAN MARIUS, copiii: FLORINELA, MARIUS şi DANIEL cu familiile.

Anunţăm pe cei care au iubit-o că luni, 03. 10. 2005, la ora 18,30, a încetat din viaţă la 74 ani, după o teribilă suferinţă

MANDIA GELA.

Corpul neînsufleţit va fi depus până marţi, 04. 10. 2005, ora 13, la Capela Cimitirului Eternitatea. Înmormântarea va avea loc în 05. 10. 2005, ora 14, în Capela familiei din comuna ANINOASA, judeţul Gorj. Familia.

Cu adâncă durere anunţăm încetarea din viaţă a iubitului nostru soţ, tată, socru şi bunic,

ALEXANDRU BOTH,

în vârstă de 75 de ani,

Înmormântarea are loc azi, 4 octombrie 2005, ora 14, de la Capela Cimitirului Eternitatea. Dumnezeu să-i dăruiască odihnă veşnică! Familia îndurerată.

Cu lacrimi în ochi şi tristeţe în suflet aducem la cunoştinţă trecerea în nefiinţă a celui care a fost unicul nostru drag soţ, tată, bunic şi socru

DOBRE IOAN.

Dumnezeu să-l ierte şi să-l odihnească! Înmormântarea va avea loc azi, 4 octombrie 2005, ora 14, de la Capela Cimitirului Pomenirea. Vei rămâne mereu în amintirea noastră! Familia îndoliată DOBRE.

Cu adâncă durere în suflet anunţăm încetarea din viaţă a scumpului nostru fiu, tată şi bunic,

BERAR IOAN,

în vârstă de 67 de ani.

Înmormântarea va avea loc miercuri, 5 octombrie 2005, ora 13, în satul ŞOMOŞCHEŞ. Dumnezeu să-l odihnească! Nu te vom uita în veci! Familia îndurerată.

Cu adâncă durere anunţăm încetarea din viaţă a iubitului nostru soţ, tată

TURCU FLOREA

în vârstă de 54 ani.

Dumnezeu să-l odihnească în pace! Relaţii privind înmormântarea în ziarul de mâine. Familia îndoliată.

✞ CONDOLEANŢE ✞

Suntem alături de LAŢI la dispariţia fulgerătoare şi prea devreme a bunei sale mame,

SOMOGYI ANA

din Mailat. Bunul Dumnezeu să-i dea odihnă! ADRIANA şi mama. (35707)

Exprimăm întreaga noastră compasiune doamnei ŞULEA ANA, acum când s-a despărţit de tatăl său drag îi suntem alături şi-i transmitem sincere condoleanţe. Asociaţia proprietari 331/A. (33400)

Alăturându-ne durerii domnului director NEDELCU MARIUS prin trecerea în nefiinţă a mamei sale, transmitem condoleanţe întregii familii. Familia LUCI şi NELU ROMAN şi colectivul SC QUALITY ASIG BROKER de ASIGURĂRI. (35802)

Cu adâncă durere mă despart de iubita mea mamă

MANDIA GELA.

Nu te voi uita! VALENTIN CONSTANTIN.

Conducerea colectivului ARTEX SCM Arad este alături de familia BUZ în încercarea prin care trece la pierderea celui ce a fost bunul nostru coleg

BUZ COSTEL.

Transmitem condoleanţe familiei BUZ în durerea pricinuită de trecerea în nefiinţă a colegului nostru

BUZ COSTEL.

Din partea colegilor de la întreţinere ARTEX SCM Arad.

ASOCIAŢIA FOŞTILOR DEŢINUŢI POLITICI ARAD, adânc îndurerată de moartea celui care a fost

VIOREL GIORGIŢĂ,

membru al asociaţiei noastre şi membru al UNIUNII SCRIITORILOR DIN ROMÂNIA, transmite familiei sincere condoleanţe! Dumnezeu să-l odihnească în pace! (35710)

Personalul care încadrează CENTRUL MILITAR JUDEŢEAN ARAD, precum şi cel pensionat îşi exprimă profundul regret pentru trecerea în eternitate a celui care a fost

general-maior (r) DUMITRU MARANGOCI

personalitate marcantă a Armatei Române. Pe această cale, transmitem familiei greu încercate sincere condoleanţe şi întreaga noastră compasiune! Dumnezeu să-l odihnească!

Suntem alături de colega noastră, AURORA SAS, la dureroasa despărţire de mama sa. Sincere condoleanţe! Colectivul BĂNCII TRANSILVANIA ARAD. (35737)

Cu adâncă durere mă despart de nepotul meu,

PUIU DUMA,

din Donceni.

Dumnezeu să-l ierte şi să-l odihnească în pace! PETRICĂ TOADER - MONEASA. (35749)

Sincere condoleanţe şi întreaga noastră compasiune, directorului nostru, MARIUS NEDELCU, acum, la tragica despărţire de draga sa mamă,

NEDELCU FLORICA.

Colectivul SC ARDAF SA ARAD. (35759)

Sincere condoleanţe şi întreaga noastră compasiune familiei NEDELCU MARIUS în marea durere pricinuită de moartea mamei sale,

FLORICA.

Familia GAMAN DORU. (35758)

Suntem alături de colega noastră, VELICI NATALIA, în aceste clipe grele pricinuite de decesul mamei sale. Sincere condoleanţe! Conducerea şi salariaţii DGFP Judeţ Arad. (35763)

Suntem alături de colega noastră, VELICI NATALIA, în aceste clipe grele pricinuite de decesul mamei sale. Sincere condoleanţe familiei îndoliate. Sindicatul FINANŢE Arad. (35763)

Suntem alături de familia dr. IOANEŞ CĂLIN, greu încercată de pierderea tatălui drag. Sincere condoleanţe! Familia Dr. MOGA DORU. (35799)

Colegii din Administraţia Finanţelor Publice Arad, sunt alături de colega NATALIA VELICI, în aceste momente grele pricinuite de decesul mamei şi-i transmit sincere condoleanţe. (35828)

Doresc să mulţumesc tuturor celor care au fost alături de mine, în special familiei MOŢ GHEORGHE, cu familia, din CHIER şi conducerii SC AVA TOUR SRL, la marea durere pricinuită de decesul mamei mele

MIHOI FLORIŢA

din CHIER.

Fiul MIHOI IOAN. (35829)

Suntem alături de domnişoara FILIMON VIOLETA în aceste momente triste, la pierderea tatălui drag. Colectivul clasei a III-a B, Şcoala Generală MARIA RADNA. (Ag. Lipova, 358)

Suntem alături de verişoarele noastre MARIANA şi AURORA, la pierderea tatălui lor drag

BERAR IOAN

din ŞOMOŞCHEŞ. Familiile BERAR şi CORÂCI din ARAD. (35855)

COMEMORĂRI

S-au scurs greu şi cu o mare durere în suflet, doi ani de la decesul iubitului nostru tată, socru şi bunic,

IOAN MARIŞ

(născut în Sălăjeni).

Dumnezeu să-l odihnească în pace! Copiii: SABIN MARIŞ şi IOAN (NELU) MARIŞ cu familiile lor.

Astăzi, când ai fi împlinit 59 de ani, în loc de „La mulţi ani!" mergem la mormântul tău să-ţi aprindem o lumânare,

MIRCEA STEPAN.

Dumnezeu să te ierte şi să te odihnească! A ta mamă MĂRIOARA, fosta soţie ANGELICA şi copiii ADA şi RADU (35536)

Se împlinesc 3 ani de când moartea nemiloasă l-a răpit din viaţă, pe dragul nostru fiu, frate şi unchi,

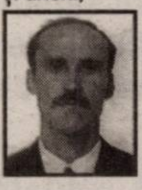

NICA PETRICĂ GHEORGHE.

Nu te vom uita niciodată! Mama, surorile, cumnatul şi nepoatele. (35673)

O floare, o lacrimă, lacrimi şiroaie, asta îţi putem da, azi, de ziua ta, draga noastră

CASANDRA,

la cei 9 anişori ai tăi. Dumnezeu să te odihnească/ Îngeraşul tău să te păzească! Familia. (35696)

Cu durere anunţăm împlinirea unui an de la trecerea în nefiinţă, la numai 57 de ani, a celui care a fost soţ, tată şi bunic,

ALEXANDRU BANCIU.

Pios omagiu, lacrimi şi flori. Dumnezeu să-l odihnească în pace! Familia îndurerată. (35703)

Azi, 4 octombrie se împlinesc 15 ani de când ne-a părăsit mama şi bunica noastră,

PĂCURAR MARIA,

născută Hanciuţa

din Mocrea. Te plâng mereu şi nu te vor uita niciodată! Fiica AURICA cu soţul IOAN PALCU şi nepoţii ADRIAN, ADINA şi RADU. (35766)

Astăzi se împlineşte un an de la trecerea în veşnicie a părintelui

lect. univ. dr. DUMITRU MOCA.

Părinte DUMITRU, veţi rămâne mereu în rugăciunile noastre către Dumnezeu. Asist. univ. drd. LUCIAN FARCAŞIU. (35854)

✞ SERVICII FUNERARE ✞

SRAC ISO 9001 IQNet
SC NOSFERATUM SRL
Servicii Funerare
tel. 270.437; 0744/554.874
www.nosferatum.ro
Pachete promotionale cu preturi incepand de la 290 RON + TVA
nou
Pachetul cuprinde: sicriu, respete, cruce, igienizat, imbalsamat, transport local.
Reducere 10% pentru pensionari.
+ cosmetizare, incinerari
+ capela cu circuit inchis
+ organizare de parastase
+ coroane, jerbe, aranjamente florale la pret de producator
+ mari reduceri la transportul intern si international
Str.Ghiba Birta nr.26
(lângă Piata M.Viteazu)

RO STYL COMPANY
Servicii Funerare
magazin deschis şi noaptea
Arad, Str. M. Eminescu 22 (peste drum de Artex) tel. 214.422
■ Sicrie şi accesorii funerare
■ Transport funerar cu maşini speciale în ţară şi străinătate.
GRATUIT: Transportul sicriului la domiciliu în Arad.
REDUCERE 40 % LA SICRIU clienţilor care fac spălat, îmbrăcat, formolizat şi transport cu firma noastră.
PLATA ŞI DUPĂ ÎNCASAREA AJUTORULUI DE ÎNMORMÂNTARE

IN MEMORIAM "KUKI"
SERVICII FUNERARE COMPLETE
Str. M.Eminescu Nr.4 ÎN CURTE
Tel: 211.929 - 0723.343.964
www.memoriamkuki.com
MAGAZIN DESCHIS LA ORICE ORĂ
OFERĂ
SICRIE
ACCESORII FUNERARE
TOALETAT-ÎMBĂLSĂMAT
CAPELĂ - Capela Demian
COLACI - COLIVĂ
NOU!!! ÎNCHIRIEM CAPAC SICRIU FRIGORIFIC
GRATUIT TRANSPORTUL sicriului la domiciliu în Arad.
REDUCERE 20% la sicriu clienţilor care fac toate serviciile cu firma.
TRANSPORT intern şi internaţional LA CELE MAI MICI PREŢURI.
INTERMEDIEM INCINERĂRI
PLATA se poate efectua şi după încasarea ajutorului de înmormântare.

FERESTRE ȘI UȘI PVC CU GEAM TERMOPAN – PROFIL ACTUAL AUSTRIA | JALUZELE VERTICALE ȘI ORIZONTALE
CALITATE AUSTRIACĂ !
LEMN STRATIFICAT CU GEAM TERMOPAN
FERONERIE AUSTRIA! Plata în RATE !
s.c. PLASTOTHERM s.r.l. Arad
Str. L. Blaga, nr. 23. Tel./Fax. 0257.211.272; 0722.677.100

Magazinele BENDEA
VĂ OFERĂ
Instalații sanitare
Gresie Faianță
Aparate electrocasnice
Toată gama de instalații sanitare,
Materiale de construcții, scule
Materiale pentru amenajări interioare
OFERTĂ SPECIALĂ
GRESIE ȘI FAIANȚĂ calitatea I-a
diferite culori la numai 178.000 lei/mp (TVA inclus)

Cazane Imergaz turbo 24 kw	20.400.000 lei
Mașină Spălat Arctic 800 rotații/min.	9.500.000 lei
Aparat Aer Condiționat 9000 BTU	8.500.000 lei
Televizor LG 51 cm	5.750.000 lei
Aspirator Clartronic	1.170.000 lei
Cuptor cu microunde	2.250.000 lei
Călcător	525.000 lei
Storcător de fructe	440.000 lei
Robot de bucătărie	750.000 lei

Gresie și Faianță CELE MAI MICI PREȚURI
SANEX
Toate produsele se comercializează și cu plata în rate
ARAD, B-DUL REVOLUȚIEI nr. 26-38 Telefon 231.853
ARAD, STR. PĂDURII Telefon 228.966
ARAD, STR. L. REBREANU nr. 68 Telefon 250.905
(c.1043/2005)

Visele devin realitate
LOGAN
O rată lunară de 299 RON (2.990.000 lei vechi) pentru orice versiune LOGAN
VERBIȚĂ SRL
Arad, Calea A. Vlaicu nr. 282
Tel.: 0257-275.690
Mob.: 0722.259.423
Dacă vrei să trăiești plăcerea de a conduce noua Dacia Logan sau să vezi cum te-ar putea ajuta în afaceri, vino la show-room-ul din Arad, Calea Aurel Vlaicu nr. 282 și încearc-o. Sigur o vei vrea acasă.

Mașina ta de-acum poate fi avansul pentru o DACIA LOGAN nouă.
(c.1037/2005)

ALPIN SYSTEM
IMPRIMĂRI TEXTILE serie și unicate
Str. VASILE ALECSANDRI nr. 9 mobil: 0744 774 502, 0723 285 350
tel.: 0257 - 214.620, tel/fax: 0257 - 284.736
- PRODUCȚIE TRICOURI, ECHIPAMENT SPORTIV
- STEAGURI și FANIOANE PERSONALIZATE
- INSCRIPȚIONĂRI AUTO, BANNERE
- OBIECTE PROMOȚIONALE
(c.1182/2005)

GABOR PROFILE
ARAD - str. MĂLIN nr. 3
TEL/FAX 0257 349.848
MOBIL 0788 436.841/2
www.gabor-profile.go.ro

PORȚI
GARDURI
BALUSTRADE
din profile de aluminin vopsite în câmp electrostatic

S-A TERMINAT CU RUGINA!
Vânzare în RATE
calitate austriacă, design personalizat, culoarea visată
(1365/2005)

Group Crișan
MATERIALE ȘI ACCESORII PENTRU TEHNICA SUDĂRII
ATENȚIE SUDORI!
GROUP CRIȘAN S.R.L. sponsorizează începand cu 2003 concursul profesional "TINERETUL SUDEAZĂ".
CU MATERIALELE NOASTRE S-AU CÂȘTIGAT URMĂTOARELE PREMII LA NIVEL NAȚIONAL:
Locul 1:
Florin Lupu ASTRA TRG, Florentin Muntean ASTRA TRG
Locul 2:
Gabi Chițescu ASTRA TRG, Florinel Oiaga AMARAD de doua ori, Valerica Cimpoi AMARAD
Locul 3:
Valerica Cimpoi AMARAD, Florin Beleni AMARAD
Suntem unici importatori ai materialelor de sudare produse în Slovenia conform standardelor ISO 9001/2000. Acestea sunt certificate TUV, DB, GL, BV, ABS, RINA, LR, LS, DNV, PRS, UDT, SZU, CR si SZ. Calitatea este garantată de certificate 3.1 B conforme EN 10204.
Deținem în stoc peste 50 de tipuri de materiale de sudare și peste 300 alte produse pentru tehnica sudării.
ELECTROZI RUTILICI ȘI BAZICI 7,50 LEI/KG
SARMA SUDARE SG2 Ø 1,2 mm 5,03 LEI/KG T.V.A. INCLUS
La cantități de peste 100 kg, se asigura transportul gratuit la beneficiar, pe raza municipiului ARAD.
GROUP CRIȘAN S.R.L., ARAD STR. EPISCOPIEI NR. 39.
TEL/FAX 0257 280 190, 280 714.
(COM/09/2005)

Andromeda Service s.r.l.
Str. Gorunului nr. 24, Arad
ANGAJEAZĂ
- Sudori electric și autogen
- Excavatoriști
- Inginer proiectant gaze
tel. 256.858, 218.660, 0723.340.082

Leader pe piața preparatelor din carne, angajează:
MERCHANDISER pentru Arad
Se cer: abilități de comunicare; disponibilitatea de a lucra într-un mediu solicitant; caracter dinamic și organizat; răspuns favorabil la lucrul în echipă; cunoștințele în domeniul mărfurilor alimentare constituie un avantaj; studii medii / superioare;
Responsabilități: colectarea și raportarea informațiilor despre termen de valabilitate, vânzări, preț, calitate; actualizarea permanentă a cunoștințelor cu privire la produsele companiei; responsabil cu aranjarea produselor în locuri vizibile; răspunde de folosirea la maxim a spațiilor alocate pentru mărfurile firmei;
Oferim: program de lucru flexibil; lucrul într-o echipă tânără și dinamică; pachet salarial motivant; oportunități de avansare.
Dacă ești interesat de oferta noastră, trimite un Curriculum Vitae însoțit de o fotografie recentă la adresa: CRISTIM 2PodCom Dep. Resurse Umane, Bd. Bucureștii Noi, nr. 140, sector 1, București, email: hrcristim@cristim.ro, fax: 312.79.73
(com./09. 2005)

DAKON
PREȚURI DE LA 369 Euro fără TVA
DARO
CUMPĂRATI CAZANE PE COMBUSTIBIL SOLID DIRECT DE LA PRODUCĂTOR
SPECIALIȘTII NOSTRI VĂ AȘTEAPTĂ ÎN SHOWROOM PENTRU A VĂ RECOMANDA CAZANUL POTRIVIT CASEI DUMNEAVOASTRĂ
DAKON
Cel mai mare producător de cazane din Cehia cu o tradiție și experiență de peste 50 de ani, este prezent de 3 ani și în Romania prin:
S.C. DARO LOGISTIC S.R.L.
Produce 120 de tipuri de cazane cu puteri cuprinse între 4 – 3500 kW:
- Cazane pe combustibil solid
- Cazane electrice
- Cazane pe conbustibil gazos și lichid
- Boilere pentru prepararea apei calde menajere
- Echipamente penru centrale termice
LOGISTIC S.R.L.
(3712306)

DAKON FB
Cazan din fontă

DAKON KP PYRO
Cazan cu ardere pirolitică

DAKON DOR
Cazan din otel

S.C. DARO LOGISTIC S.R.L.
Unic importator marca "DAKON"
ARAD
CALEA A. VLAICU Z 27
Tel./fax :
0257- 289733
0357- 407423

Allianz Tiriac Asigurări S.A.
Societatea de asigurări
Allianz-Tiriac Asigurari S.A., parte a Grupului Allianz - un leader pe piața mondială a asigurărilor și serviciilor financiare - selecționează pentru Arad
UNIT MANAGER
pentru sucursala Arad
Cerințe:
- Experiență în vânzari
- Foarte bune abilități de comunicare
- Experiență managerială reprezintă un avantaj
- Spirit de inițiativă
- Spirit de echipă
- Dinamism

Oferim:
- Posibilitatea dezvoltării unei cariere într-o companie multinațională
- Mediu de lucru profesional
- Participarea la traininguri permanente de pregătire profesională
- Pachet atractiv și motivant
- Sprijin financiar în perioada formării profesionale

Așteptăm C.V.-urile Dvs. însoțite de o scrisoare de intenție până la data de 08.10.2005 Ana Ionescu la fax: 255278, 254683 sau la secretariatul sucursalei Arad, str. I. C. Brătianu nr. 5/A
com./09.2005

SANPAOLO IMI BANK
- CREDITE PERSONALE -
PERIOADA DE CREDITARE PÂNĂ LA 20 DE ANI
Destinația creditului NU TREBUIE justificată față de Bancă
Informații suplimentare ARAD, B-dul. Revoluției, Nr. 88 TELEFON: 0257 / 308.205

ADEVĂRUL
Cotidian independent Arad

ASTRA VAGOANE CĂLĂTORI
Singurul producător de confort din domeniu
Str. Petru Rareș 1-3
Tel: 233.651 Fax: 258.168
e-mail: astra.calatori@astrac.rdsar.ro

20 pagini | MIERCURI, 5 OCTOMBRIE 2005 | 70 bani (7.000 lei)
Anul XVII, nr. 4640 | E-mail: adevarul@arad.ro; adv.pub@arad.ro | http://adevarul.arad.ro
Publicație auditată de BRAT | Tiraj mediu zilnic vândut: 27 845
6 422225 000018

Politica românească - la marea derută

I. Iercan

Lipsiți de educație și experiență în materie, politicienii români practică o politică la voia întâmplării, fără strategii pe termen scurt, mediu sau lung, fără orizont. Politică la voia întâmplării, așa s-ar putea defini modul în care se face politica în România. Inconsecvenți și inegali în vorbe, fapte și atitudini, politicienii români derutează pe toată lumea, indiferent că lumea se află între fruntariile țării sau dincolo de ele. Așadar, electoratul român nu mai știe către cine s-o ia, dar și Washington-ul, Londra, Bruxelles sau Strasbourg rămân cu gura căscată de ce le poate mintea politicienilor români.

Traian Băsescu, președintele românilor, ba dă dovadă de pragmatism politic stând bine înfipt cu picioarele în pământul patriei, ba plutește senin cu capul în nori, debitând tot felul de gogomănii politice că râd și curcile de ele. Așadar, pe de o parte dă dovadă de inteligență și forță, mobilizează împreună cu Stolojan PNL și PD într-o alianță politică credibilă, răstoarnă toate calculele hârtiei și îi spulberă pe pesediști care, cu o lună înainte de alegeri erau în cărți atât la Palatul Victoria, cât și la Cotroceni. Băsescu știe să-și atragă de partea sa electoratul, are priză la oameni, dă replici care îngroapă adversarii și nu se pierde cu firea în nici o situație. Are alură de învingător și se comportă în consecință. Intervine prompt și rezolvă probleme cu nonșalanță și cu zâmbetul pe buze.

Pe de altă parte îi umilește pe liberali, ceea ce a dus la o politică de contre în guvern și la lipsă de unitate în cadrul Alianței D.A. Îi jignește pe conservatori, făcând dovada lipsei de diplomație. Se amestecă unde nu-i fierbe oala, interpretând democrația într-un stil original, precum ilustrul înaintaș Ion Iliescu. Descoperă axa Washington - Londra - București, făcând din capitala României unul dintre buricele pământului. Definește Marea Neagră „lac rusesc", riscând să atragă antipatia Moscovei și îi bagă pe turci în Uniunea Europeană fără să ezite o clipă, deși România nu se află decât cu un picior în U.E.

(Continuare în pagina 6)

Doar cei în neregulă vor tremura la frontieră

Ne asigură comisarul-șef Ioan Handra, șeful IJPF Arad

Noile reglementări care trasează condiții clare în care românii pot călători în străinătate, au cam bulversat opinia publică. Deși mai marii frontierelor au dat asigurări că dracul nu e chiar atât de negru pre cum pare, încă mai există semne de întrebare. Explicații lămuritoare am solicitat comisarului șef Ioan Handra, șeful Inspectoratului Județean al Poliției de Frontieră Arad.

– D-le inspector șef, ce schimbări aduc aceste noi reglementări privind călătoria cetățenilor români în străinătate?

– Este vorba despre ordinul ministrului numărul 820 din 27 septembrie a. c., care a intrat în vigoare cu începere de la 1 octombrie și prevede că cetățenii români care călătoresc în statele Uniunii Europene sau în alte state, pentru care nu este necesară viza de intrare, trebuie să prezinte la controlul de frontieră efectuat la ieșirea din țară dovada deținerii unei sume minime în valută, precum și documente ce justifică scopul și durata călătoriei planificate.

Discuție consemnată de
Sorina Ambruș

(Continuare în pagina 5)

Ultimă oră

Documente justificative - doar pentru statele Schengen

În cursul zilei de ieri, **Vasile Blaga,** ministrul Administrației și Internelor și omologul său maghiar - **Monika Lamperth,** au convenit ca polițiile de frontieră din cele două țări să semneze un protocol de colaborare, în vederea împiedicării migrației în Spațiul Schengen. **Protocolul va permite României să renunțe la solicitarea, pentru ieșirea din țară, a documentelor justificative de la cetățenii români ce călătoresc în alte state decât cele din Spațiul Schengen.**

Ca urmare, se impune revizuirea Ordinului Ministrului Administrației și Internelor nr. 820/2005, iar cetățenii ce se deplasează în Ungaria, de exemplu, nu mai sunt nevoiți să prezinte documente justificative privind scopul și condițiile călătoriei. Noile prevederi se află în curs de redactare și vor apărea în cel mai scurt timp în Monitorul Oficial al României.

S. A.

Ai VW sau Audi, sună la 989.
Primii 50 de clienți beneficiază de manopera pentru revizie gratis.
quark motors
Dealer autorizat Volkswagen

Cât ne „costă" un deputat pe zi: 25.000.000 de lei! Pag. 8

La târgul din Sânicolaul Mic

Speriați că nu le trece marfa

Țăranii își pun nădejdea în venirea unor clienți din județele calamitate

Familia Tuluc - necăjită că nu reușește să-și vândă marfa

Profitând probabil și de timpul frumos de ieri, o mulțime de arădeni au luat cu asalt târgul de animale și cereale din Sânicolau. De fapt, interesul oamenilor este îndreptat acum doar înspre cereale, deoarece zona Aradului rămâne deocamdată, închisă (din cauza pestei) pentru animale. Ce spor la târguială au avut însă producătorii de cereale, o să vedem în cele ce urmează.

Toată lumea întreabă, nimeni nu cumpără

Nici n-am intrat bine în piață, că oamenii sosiți cu bunuri spre vânzare au început să ni se plângă de prețuri. **Andrei Molnar** din Arad, venit la târg cu o semiremorcă de grâu, la 3000 de lei/kg, are o mare problemă: nu reușește să-și vândă marfa. **„Cetățenii vin, întreabă, dau din cap, dar... nimeni nu cumpără. Vă spun eu și de ce ? Nu mai sunt animale dom'le ! Iar și atunci când nimerești vreun achizitor te apucă răul când vezi cum îți măsoară marfa, greutate electrolitică, corpuri străine etc. etc."**

Cosmin Trif

(Continuare în pagina 8)

NOU! DE VÂNZARE
ULTIMA PARCELĂ DE TEREN DE LÂNGĂ EXPO ARAD INTERNAȚIONAL
4600 MP ☎ 208810
(c.1076/2005)

ABONEAZĂ-TE la ADEVĂRUL
PENTRU CA TU SĂ FII BINE INFORMAT!
Abonamente se pot face atât la factorii poștali, cât și la oficiile poștale din fiecare localitate.
Prețul abonamentului este de 100.000 lei/ 10 lei noi

S. C. RESCO S. A.
● ÎNCHIRIAZĂ spații comerciale str. Vasile Goldiș 4
● VINDE UTILAJE MOBILĂ (circular, mașină ABS)
Informații tel. 0744-709.051
(6789459)

MOBILA 1200 m² OLD GALLERY Cicio Pop nr.19 MOBILA 1200 m²
(c.980/2004)

Meditația zilei

Sunt oameni care știu să rămână mulțumiți în orice împrejurare, adaptându-se la orice.

(F.M. Dostoievski).

Calendar

Miercuri, 5 octombrie

Astăzi, Soarele răsare la ora 6 și 19 și apune la ora 17 și 49 minute. Au trecut 277 de zile din acest an. Au mai rămas 88 de zile până în 2006.

Praznicul zilei: Biserica ortodoxă: Sf. Mucenițe Haritina și Mamelta; **Biserica greco-catolică:** Sf M Haritina; **Biserica catolică:** Haritina și Memelta.

A venit barza!

Belean Anamaria; Facica Alen; Munteanu Robert

Au plecat dintre noi

✝ Berar Ștefan (1938); Ciobanu Elena (1942); Toth Ileana (1932); Mondia Gheorghița (1931)

Comenzi taxi

- ALFA PLUS 949; 349.349
- TAXI ALFA 945; 22.88.88; 25.25.26; 0723-200.301; 0745-50.60.70
- TAXI ARAD 940; 0722-755.440; 0740-252101
- STAR 212.222; 0722-361.011; 0745-645.645
- FAVORIT 280.000; 281.111; 0740-083.333; 0724-409.992
- EUROPA 275.555; 0723-677.555; 0744-828.163
- VALI DIESEL 280.705; 280.100
- MIRCO MILI 230.530; 230.730; 0740-152.828; 0723-062.366
- DELMAR 229.220
- TAXI VERBIȚĂ 0726.336.969; 0741.200.300; 944

„Adevărul" vă ascultă!

La telefonul dimineții, 280944, între orele 9,00-12,00

● **Ajutoare pentru încălzire. Raul Chiș** din Arad întreabă unde trebuie să meargă pentru a-și ridica formularele pentru ajutoarele la încălzire.

Dacă beneficiați de încălzire de la oraș trebuie să vă ridicați formularele cu pricina de la secretariatul CET. Dacă aveți încălzire pe gaz, cererile vă vor parveni de la furnizor prin poștă.

● **Adrese utile.** La solicitarea d-lui **Paul Nicolae** din Arad publicăm adresa Ministerului Administrației și Internelor: str. Mihai Vodă, nr.6-8 sector 5, București.

Redactor de serviciu, M. Popescu

La telefonul după-amiezii, 280003, între orele 15,00-18,00

Există și fapte bune. Aurel Popescu de la blocul A45 ne-a sunat la redacție pentru a-și exprima mulțumirea în legătură cu faptul că gropile de pe aleea unde se află blocul dumnealui au fost astupate. **„Îi mulțumesc în numele locatarilor din zonă inginerului Vlaicu, cel care a reușit să plombeze gropile din zona noastră. "** - a precizat cititorul.

Din nou gunoaie... Faptul că unii preferă să-și arunce gunoaiele la întâmplare decât să plătească pentru ca ele să fie duse la groapa destinată acestui scop este un aspect cunoscut. Din nou, un cetățean din Micălaca, **Sandu Tehean**, ne-a sunat pentru a ne spune că în zona din spatele magazinului Selgros un camion a descărcat gunoaie. Din păcate, cel care ne-a sunat n-a reușit să vadă numărul de înmatriculare al vehiculului. Inspectorii Gărzii de Mediu vor avea, poate, mai multe șanse în depistarea șoferului cu musca pe căciulă.

Redactor de serviciu, A. O.

Rețeta zilei

Friptură înăbușită de pui cu garnitură de fasole verde

Ai nevoie de: ***1 kg ciocănele pui, 1 kg fasole verde, 4 roșii, 2 cepe, 1 morcov, 100 ml ulei, 1 legătură mărar și pătrunjel, sare, piper.***

Cum procedezi: Speli carnea, ungi fieoare bucată cu ulei, presari sare și piper, le așezi pe toate într-o tavă, torni 2 cești de apă și dai totul la cuptor, la foc iute 15-20 de minute. În acest timp curețí ceapa, morcovul și fasolea verde, tai ceapa mărunt, o călești puțin în ulei, apoi adaugi morcovul ras și fasolea verde. Torni și o ceașcă de apă și lași fasolea să se înăbușe 10-15 minute. Răstorni apoi legumele înăbușite într-un vas rezistent la căldură, pui roșiile tăiate rondele și dai la cuptor pentru 10-15 minute. La masă, peste friptură și garnitura de fasole verde presari verdeață fin tocată.

Foto: Şt. Matyaş

Vremea va fi în general frumoasă. Cerul va fi variabil. Vântul va sufla slab la moderat din S-E. Dimineața vor fi condiții de ceață izolat, în zonele joase.

Temp. max.: 23 la 26° C

Temp. min.: 9 la 12° C

Cur$ul valutar

VALORI ÎNREGISTRATE IERI, 4 OCTOMBRIE 2005 — Astăzi

Denumirea valutei	BNR	BCR		BRD		SAN PAOLO IMI BANK		Banca Românească		Banca Romexterra		Alpha Bank		Casa Schimb Luxor	
		C	V	C	V	C	V	C	V	C	V	C	V	C	V
Euro	3,54	3,52	3,60	3,52	3,59	3,49	3,58	3,52	3,58	3,51	3,80	3,50	3,58	3,52	3,53
Dolar S.U.A.	2,97	2,94	3,03	2,93	3,02	2,91	3,02	2,93	3,06	2,93	3,01	2,93	3,02	2,94	2,96
Forint	0,0141	0,0130	0,0150	0,0134	0,0146	0,0130	0,0149	-	-	0,0138	0,0144	-	-	0,0138	0,0141

ADEVĂRUL
Cotidian independent Arad
Editor: S.C. ADEVĂRUL Arad S.R.L.
COD FISCAL R 1681938 ● COD SICOMEX 19.604 ● CERTIFICAT J 02/1886 / 31 X 1991 ● COD SIRUES 020956601 ● ISSN 1220 - 7489

Consiliul de administrație: președinte - MIRCEA DORGOȘAN, telefon 281802, 280625; vicepreședinte - MIRCEA CONTRAȘ, telefon 280854; membri: LIZICA MIHUȚ, telefon 280070, ȘTEFAN TABUIA, telefon 280854, MIRCEA ȚÎȘCĂ, telefon 280904.

Colegiul de redacție: ȘTEFAN TABUIA (redactor-șef), telefon 280854; MARCEL CANCIU (șef secție foto), telefon 281701; ALEXANDRU CHEBELEU (șef secție sport), telefon 281701; GABRIELA GROZA (secretar general de redacție), telefon 280854; VASILE FILIP (șef secție cultură-învățământ-tineret), telefon 280003; IOAN IERCAN (șef secție politică), telefon 280943; TRISTAN MIHUȚA (șef secție probleme sociale - investigații), telefon 281855; DORU SAVA (șef secție economic), telefon 281738; NICOLAE OPREAN (șef secție actualități), telefon 280003; MIRCEA ȚÎȘCĂ (șef secție publicitate), telefon 280904; MIRCEA CONTRAȘ (vicepreședinte al consiliului de administrație), telefon 280854; MIRCEA DORGOȘAN (președinte al Consiliului de administrație), telefon 281802, 280625.

Redacția și administrația: 310130 Arad, Bd. Revoluției nr. 81. Telefoane: SECRETARIAT - 281802, fax 280655, 280625; ADMINISTRAȚIE - CONTABILITATE - 281797; MICA PUBLICITATE - 210775; MAREA PUBLICITATE - 280904; DIFUZARE - 280318; CLUBUL PRESEI - 280989.

Tiparul executat la S.C. MEDIAGRAF S.A. ARAD, str. Feleacului F.N., telefon 250902, fax 250920

Adresa Internet http://adevarul.arad.ro

Cinematografe

DACIA: Kung Fu la grămadă (SUA) orele: 11; 13,30; 16; 18,30; 21.

HOROSCOP

Miercuri, 5 octombrie 2005

Berbec (21.03-20.04). Aveți unele probleme restante și încercați să le rezolvați pe toate astăzi.

Taur (21.04-20.05). Situația dvs. materială va cunoaște o ameliorare datorită partenerului.

Gemeni (21.05-20.06). În anturajul dvs. există persoane asupra cărora exercitați o puternică impresie. Un prieten mai vechi va reveni în atenția dvs.

Rac (21.06.-22.07). Modul serios în care abordați lucrurile vă ajută și astăzi, când șeful vă solicită într-o problemă delicată.

Leu (23.07-22.08). Călătoriile în interes de serviciu nu vă avantajează, așa că amânați-le, dacă este posibil.

Fecioara (23.08-22.09). Veți fi apreciat pentru rigoare și perseverență. Vă folosiți de inteligență pentru a le demonstra celor din jur justețea ideilor dvs.

Balanța (23.09-22.10). Dispuneți de multă voință și ambiție, însă nu aveți răbdarea suficientă pentru a desăvârși tot ce v-ați propus să realizați.

Scorpion (23.10-21.11). Încercați să fiți mai modest și să nu vă mai expuneți intențiile, fiindcă nu faceți decât să stârniți invidia celor din jur.

Săgetător (22.11-21.12). Primiți un telefon sau o vizită care vă va da speranțe în ceea ce privește statutul dvs. social.

Capricorn (22.12-19.01). Nu pierdeți timpul, iar tot ceea ce realizați se pare că are sorți de izbândă.

Vărsător (20.01-20.02). Dacă sunteți singur, aveți toate șansele să întâlniți o persoană de care vă veți lega afectiv.

Pești (21.02-20.03). Păstrați-vă gândirea pozitivă și veți fi apreciat de toată lumea. Sunteți în atenția unui nativ din Leu.

Reclamații privind difuzarea ziarului se pot face la telefonul 281.797, între orele 9-16.

Utilitare

PIEȚE, TÂRGURI

Azi este zi de piață la Pâncota, Beliu, Buteni, Șiclău, Macea, Vânători, Pecica, Șiria și zi de târg la Beliu și Buteni.

Mâine, joi este zi de târg săptămânal la Curtici, Sebiș, Cermei, Săvârșin, Secusigiu, Zerind

PRIMĂRIA MUNICIPIULUI

Program de relații cu publicul (camera 5) luni-vineri între orele 8-20. Tel. 284.744, tel. centrală 281.850.

FARMACII DE SERVICIU

• Farmacia **REMEDIUM** Arad, B-dul Revoluției nr. 52-54. Program luni-vineri: 7,30-20,00; sâmbătă 8,00-14,00. Telefon 233.195.

• Farmacia **„OMNIAFARM"**, Calea Aurel Vlaicu, Bl. Z28, cu program zilnic de la orele 8,00-22,00. Telefon 271.724.

• **Spitalul Clinic Județean Arad** are un nou număr de telefon: 220000; 220001; 220002; 220003

URGENȚE STOMATOLOGICE

* Urgențe stomatologice în sistem privat. B-dul Revoluției nr. 62, zilnic 8-12; 14-20, sâmbătă 9-12. Telefon: 256665.

* Cabinetul de pe str. Crișan (în spate la Gionelli) are program non-stop. Telefon: 253794.

UROLOGIE

Cabinet urologie (în clădirea Policlinicii Municipale). Program zilnic, inclusiv sâmbăta, între orele 9-12, telefon 213036.

OFTALMOLOGIE

Cabinet Dr. Țurlea Magdalena, medic primar oftalmolog, oferă consultații oftalmologice, prescriere și prelucrare computerizată de ochelari, lentile de contact, ochelari de soare etc. Str. Miron Costin, bl. 9 (lângă „Casa Albă"), tel. 253.523.

* **POLICLINICA DR. TURCIN**: zilnic, orele 8-20. Telefon 285510, 250332. Cabinete: cardiologie, interne, chirurgie, chirurgie plastică, boli infecțioase, ginecologie, ORL, oftalmologie, neuropsihiatrie, ecografie, medicina muncii, fizioterapie, fișe auto/port armă.

DISPENSAR VETERINAR

Dispensarul veterinar din Aradul Nou efectuează zilnic, orele 8-16 (sâmbăta 8-12 și duminica) examen trichineloscopic, vaccinări antirabice și sterilizări câini-pisici, însămânțări artificiale. Telefon 287.298.

Dispensarul veterinar din Curtici: examen trichineloscopic, vaccinări, tratamente, consultații, la toate speciile de animale. Telefon 464.145.

ÎNTRERUPERI CURENT

Miercuri, 5 octombrie: h 9-14: Micălaca Bl. 348, 349, 350

Joi, 6 octombrie: h 8-15: str. Independenței, Progresului, Gloriei, Septimiu, Trotușului, Ulmului (p), P-ța Bujac, Tiberiu, Sportului, Sânzâienelor, Dâmboviței, Oborului, București, Mălin (p), Lăcrimioarelor, Ghioceilor, Nufărului, Câmpeni, Dragoș Vodă (p), Libertății, Rotarilor, Maramureș; **10-13:** Calea Zimandului - incinta Sere.

• **În județ: h 9-15:** Mișca - parțial.

CITIRE APOMETRE

Miercuri, 5 octombrie: Calea Timișoarei, S. Secula, Ghe. Sion, C-tin Gurban, Berzei, Banatului, P-ța Eroilor, Vântului, Pașcani, Păcăteanu, Flacăra, N. Lenau, Cobzei, Renașterii, Marginei, Lipovei, Păstorului, Zefir, Argeș, Ardealului, I. Jianu, Milcov, Calea 6 Vânători, Ovidiu, Sălcuța, Călărașilor, Fulgerului, Dorului, Foișor, Ursului, Fragilor, Ștefan Luchian, Stupilor, I. Brezoianu, T. Corchiș, Grozăvești, Fagului, Măgurele, Zambilelor, A. Pann, Grădinarilor, Codrului, G-ral Doda, Obedenaru, V. Conta, Bucegi, C. Brâncoveanu.

ADMINISTRAȚIA FINANȚELOR PUBLICE

Administrația Finanțelor Publice a municipiului Arad: Asistență contribuabili - telefon 280.633, 280.733, int. 198 (persoane fizice) și 129 (persoane juridice) int. 166 (relații publice) între orele 8,00-16,00. Informații suplimentare la www.finantearad.ro

APEL UNIC DE URGENȚĂ (SALVARE, POLIȚIE; POMPIERI) 112

S. C. DISTRIGAZ-NORD S. A. TÂRGU MUREȘ

Sucursala de Distribuție a Gazelor Naturale Arad, Dispeceratul permanent tel: 218.928; 256.928

VERIFICARE METROLOGICĂ ȘI REPARAȚII CONTOARE APĂ: 255.274; 0723-343.976

DERANJAMENTE CURENT ELECTRIC 235.991

INFORMAȚII CFR 231.777

PROTECȚIA CONSUMATORULUI

B-dul Revoluției, nr. 50. Telefon: 257049

DIRECȚIA DE SĂNĂTATE PUBLICĂ - serviciul de permanență: 254.438

GARDA FINANCIARĂ

B-dul Revoluției nr. 79, telefon: 280971

INSPECTORATUL TERITORIAL DE MUNCĂ ARAD

Str. Episcopiei nr. 11-13, tel.: 211762, 211862, 257251

AGENȚIA JUDEȚEANĂ PENTRU OCUPAREA FORȚEI DE MUNCĂ

Str. Călugăreni nr. 1A, tel.: 281998, 214551, 0357.412.500

CORPUL GARDIENILOR PUBLICI: tel.: 280.557

Premiile de fidelitate ale ziarului „Adevărul"

Talon de participare pe luna octombrie

Numele________________**Prenumele**________________

Adresa:________________________________

____

Telefon____________**Seria și nr. chitanței abonament:**____________

Abonații pe luna octombrie ai ziarului „Adevărul" sunt rugați să completeze cu litere de tipar talonul de mai sus, să-l introducă într-un plic și să-l expedieze, până la data de 14 octombrie a. c., pe adresa: Redacția „Adevărul", B-dul Revoluției nr. 81, cod. 310130, Arad. Cele expediate după această dată nu vor participa la tragerea la sorți. Pe plic, abonații sunt rugați să facă mențiunea „Pentru premiile de fidelitate". Taloanele primite vor participa **luni, 17 octombrie a. c., la tragerea la sorți** în cadrul căreia **vor fi oferite abonaților 10 premii de fidelitate în valoare de 150 lei noi fiecare.** Lista abonaților câștigători va fi publicată în ziarul nostru de marți, 18 octombrie a. c., **iar premiile vor fi ridicate joi, 20 octombrie a. c.,** de la sediul redacției, pe baza buletinului de identitate și a chitanței-abonament.

Atenție: în plic va fi introdus doar talonul de mai sus, chitanțele-abonament rămânând la abonați.

Criza compensatelor a revenit

Bolnavii arădeni sunt din nou puși pe drumuri. Bieții oameni, pe lângă bolile de care suferă, mai sunt nevoiți să aștepte la niște cozi infernale formate în fața câtorva farmacii, pentru a intra în posesia medicamentelor compensate de care trebuie (sau cel puțin ar trebui) să beneficieze. Criza medicamentelor compensate se datorează fondurilor farmaciilor (ce se ridică la 1,322 miliarde de lei) epuizate încă din primele patru zile ale lunii în curs.

Din cele 90 de farmacii arădene care se află într-o relație contractuală cu CAS, un procent de 70% și-au epuizat deja fondurile.

Pe de altă parte însă, la urechile conducerii Casei Județene de Asigurări de Sănătate au apărut niște sesizări conform cărora unele farmaciste au refuzat să elibereze medicamente compensate (deși unitatea nu și-a epuizat fondurile) motivând că au de rezolvat niște probleme... contabile.

Din păcate, conducerea CAS nu dispune de pârghiile legale în a lua măsuri drastice împotriva farmaciilor care refuză să elibereze medicamente. Singurul lucru posibil constă într-o mai mare atenție la încheierea contractului pentru anul 2006.

În același timp, farmaciile de bună credință, dacă le putem spune așa, dar care și-au epuizat deja fondurile mai speră că pentru luna în curs va apărea vreo rectificare de buget care să soluționeze criza compensatelor.

Madiana P. Mican

Profanare la cimitirul din Petriș

Mai mulți cetățeni ai localității Petriș au reclamat, la postul local de poliție, că în perioada 19 septembrie - 3 octombrie a. c. au fost distruse nu mai puțin de zece pietre funerare aflate în cimitirul de la marginea comunei.

Echipa de cercetare constituită la nivelul I.P.J. Arad a identificat, în incinta cimitirului, o cărare recentă, care lega cimitirul de Centrul de Plasament pentru copii cu deficiențe mintale din localitate (n. r. - acesta a fost închis în urmă cu două săptămâni). Din aproape în aproape, s-a descoperit că în zona școlii au fost văzuți frecvent, în această perioadă, un grup de trei copii, aceștia devenind primii suspectați că ar fi distrus pietrele funerare. Cercetările specialiștilor continuă, în vederea identificării autorilor și luării măsurilor legale care se impun.

Eugenia Pantea

Cronica măruntă

● CAR „Solidaritatea" Sucursala Județeană Arad asociată cu Asociația AAD - CAR „Expresul - CFR" București acordă împrumuturi, ajutoare de deces, în raport cu vechimea de cotizare și ajutoare nerambursabile pentru situații deosebite. Pentru necu-noscători, asociația nu trebuie confundată cu CARP Arad, cele două fiind total diferite.

● Ziua vârstnicilor a fost sărbătorită și la Arad prin Balul pensionarilor, organizat de Filiala Municipală a Ligii Pensionarilor. Timp de câteva ore, la Cantina Municipală, persoanele de vârsta a treia s-au destins uitând de problemele de fiecare zi.

● Cu ocazia unei acțiuni desfășurate de polițiștii de frontieră, a fost depistată **Ramona M.,** de 26 de ani, din Timișoara, în mașina căreia s-au descoperit 1980 de pachete de țigări netimbrate, fără documente de proveniență. Aceasta a declarat că a cumpărat țigările de la o persoană din Nădlac, a cărei identitate nu o cunoaște, cu intenția de a le comercializa. Au fost anunțați comisarii Gărzii Financiare Arad care au confiscat bunurile în valoare totală de 40 de milioane de lei și au aplicat o sancțiune contravențională de 200 de milioane.

● Polițiștii de frontieră de la Nădlac au depistat, la ieșirea din țară, o persoană de sex masculin, care s-a prezentat la control cu un pașapor slovac, falsificat prin înlocuirea fotografiei. **Jan. N.,** de 44 de ani, din Slovacia, a declarat că a intrat legal în țară, dar și-a pierdut pașaportul în București. Actul cu care s-a prezentat la controlul de frontieră îl primise de la prietena sa, cetățeană cehă. Bărbatul este acum cercetat pentru fals privind identitatea și trecere ilegală a frontierei de stat.

Concert simfonic

Filarmonica de Stat Arad prezintă joi, 6 octombrie 2005, ora 19, în sala Palatului Cultural, concert simfonic **Simfonia a IX-a în re minor op. 125. Dirijor:** Dorin Frandeș. **Soliști:** Carmen Gurban, Marius Vlad Budoiu, Lucia Papa, Cristian Hodrea.

Pericol de derapaj, pe drumul Vârfurile - Lazuri

De câteva zile se lucrează la repararea drumului Vârfurile - Lazuri. În acest moment circulația între aceste localități e un adevărat pericol. Din cauza mixturii puse pe drum sâmbătă seara, șoferii riscă să derapeze sau să-și spargă parbrizele dacă circulă pe cei 5-6 kilometri de drum. Șeful de district, Florin Buda, spune că situația va fi remediată în scurt timp.

V. Sida

Elevii consumatori de droguri încep să cadă

Polițiștii din cadrul Serviciului de Combatere a Criminalității Organizate și Antidrog Arad l-au identificat pe minorul **Claudiu Mihai A.,** de 16 ani., din municipiu, care consuma și distribuia droguri de risc pe raza orașului, sub formă de țigări artizanale și frunze mărunțite de canabis. Astfel, prin infiltrarea unui ofițer sub acoperire, s-a reușit cumpărarea mai multor probe de țigări artizanale cu conținut de canabis. În data de 3 octombrie a. c., în baza informațiilor existente, s-a reușit prinderea în flagrant a adolescentului, în timp ce încerca să vândă cantitatea de 281,5 grame de canabis, cu tot cu ambalaj, contra sumei de 5.000.000 de lei. Din cercetările efectuate ulterior, a mai rezultat faptul că „iarba" era deținută (de către tânărul prins în flagrant) împreună cu **Emil Alexandru G.,** de 17 ani, din Arad, fiind recoltată de aceștia în cursul lunii august a anului curent, de pe un câmp din zona CET-ului. S-a mai descoperit și că drogurile erau ascunse într-un garaj situat în centrul municipiului, unde polițiștii au găsit, în plus, cantitatea de 50 de grame de canabis.

„Ambii tineri sunt cunoscuți cu preocupări pe linia traficului și a consumului ilicit de droguri, ei fiind cercetați de către polițiști și în cursul anului 2004. Procurorii din cadrul DICOT Arad au emis, pe numele celor doi, ordonanțe de reținere pentru 24 de ore, urmând ca aceștia să fie prezentați instanței de judecată, cu propunere de arestare preventivă, sub aspectul săvârșirii infracțiunilor de trafic și consum ilicit de droguri" - informează Biroul de Presă al I. P. J. Arad.

Eugenia Pantea

Viol

Crinela Luminița P., de 32 de ani, din Deva, s-a plâns polițiștilor din Bârzava că, în seara zilei de 3 octombrie a. c., a fost violată, pe un câmp din apropierea localității. Femeia a povestit că, în jurul orelor 23,00, în timp ce se afla în Stația CFR Bârzava, a fost acostată de un individ necunoscut, care s-a oferit să o conducă până în localitate. Când se aflau în câmp însă, bărbatul a lovit-o și a obligat-o să întrețină cu el raporturi sexuale.

Cercetările polițiștilor au relevat faptul că autorul violului este **Vasile Agape,** de 43 de ani, din Fântânele, muncitor sezonier. A fost reținut, urmând a fi prezentat instanței, cu propunere de arestare preventivă, pentru săvârșirea infracțiunii de viol.

E. Pantea

Accident grav lângă Lipova

În timp ce conducea un autoturism marca Nissan Primera, din direcția Deva-Arad, **Christian Engel Josef,** cetățean german, a accidentat-o grav, în afara localității Lipova, pe Elena N., de 52 de ani, din Milova. Cercetările au condus la concluzia că femeia a pătruns, în calitate de biciclist, pe DN7 (de pe un drum secundar), fără să se asigure. Victima a fost transportată la Spitalul Județean Arad. Cercetările continuă.

E. P.

Sinistraţii din municipiu vor avea case noi

Strada Tarafului din cartierul Sânicolaul Mic nu este una pe care oamenii de condiţie medie să-şi dorească o casă, iar despre cei mai fericiţi din punct de vedere financiar nici nu poate fi vorba. Drumul e destul de rău, utilităţile abia acum aşteaptă să fie introduse, iar vecinii sunt, în marea lor majoritate, de etnie rromă. Şi totuşi, zece familii ce totalizează 37 de membri vor fi mai mult decât fericite să se mute în cele trei case nou-nouţe, împărţite în câte patru apartamente compuse fiecare din două camere, baie, bucătărie şi hol, în construcţie pe strada Tarafului. Este vorba despre familiile sinistrate în urma inundaţiilor din această primăvară, care au fost evacuate din locuinţele afectate şi locuiesc din luna martie la centrul social al primăriei.

Foto: Viorel Mușca

Primarul în mijlocul construcţiilor!

Cele trei case, în valoare de 1,3 miliarde de lei, se construiesc din banii alocaţi de Primăria Municipiului. Lucrările sunt executate de către trei societăţi: Tehnodomus, Arcons şi Recons, iar primul termen de finalizare era stabilit pentru 19 octombrie. Cum vremea n-a ţinut cu constructorii, termenul a fost mutat pe opt noiembrie.

Primarul **Gheorghe Falcă**, prezent în cursul zilei de ieri pe şantier, a apreciat calitatea lucrărilor şi a ţinut să mulţumească şi sponsorilor ce au venit în sprijinul acestor oameni nevoiaşi: Omniasig - 300 de milioane de lei, Lafarge - 300 de tone de ciment.

„Terenul, ca şi casele, vor rămâne în proprietatea noastră, iar locatarii vor plăti o chirie modică. De asemenea, lucrăm la un regulament de utilizare a acestor case, se vor face inspecţii pentru a ne asigura că sunt bine întreţinute. Tot în această zonă, se va demara proiectul Phare prin care zece familii de rromi aleşi de o comisie specială de la Bucureşti vor primi locuinţe gratuite, în cadrul programului de integrare socială a acestei etnii", a precizat primarul Gheorghe Falcă.

De asemenea, cu sprijinul ANL, se vor construi patru case din lemn, ce vor fi gata la începutul lunii noiembrie, pentru patru familii ce şi-au pierdut casele tot la inundaţii. Cum aceştia erau proprietari, casele se vor construi pe fostele locuri, în Gai şi Bujac.

Zona Tarafului nu va duce lipsă de utilităţi: casele vor fi racordate la apă, dar vor avea şi canalizare, alături de strada învecinată - Clopotului, iar iluminatul a fost, de asemenea, extins.

Sorina Ambruş

Premieră academică arădeană la Universitatea de Vest „Vasile Goldiş"

Luni, 3 octombrie a.c., la Universitatea de Vest „Vasile Goldiş" a avut loc prima sesiune de admitere la studii doctorale. În Baza Ordinului Ministerului Educaţiei şi Cercetării nr. 4811/17.08.2005 s-a constituit Şcoala doctorală cu un regulament propriu aprobat de Senatul universitar.

Înscrierile şi admiterea s-au făcut pentru domeniul medicină specializările: **medicină internă, urologie, ortopedie şi medicina familiei**.

Cei patru noi conducători de doctorate arădeni: prof. univ. dr. **Alexandru Pop**, prof. univ. dr. **Ioan Ioiart**, prof. univ. dr. **Maria Puşchiţă** şi prof. univ. dr. **Afilon Jompan** îşi propun ca prin abilităţi cognitive specifice şi o tenace muncă de cercetare ştiinţifică, doctorii în ştiinţă „marca" Vasile Goldiş să devină un reper în lumea ştiinţifică medicală.

Premisele sunt deosebit de favorabile deoarece cei 17 candidaţi, medici specialişti de renume sau absolvenţi mai tineri, au obţinut la colocviul de admitere nota maximă. Este important de menţionat că alături de candidaţii din Arad s-au înscris şi medici din Bucureşti, Cluj-Napoca şi Timişoara.

Din Comisia de studii doctorale a făcut parte şi renumitul specialist, prof. univ. dr. **Ioan Puşcaş**, autorul Ulcosilvanilului, a 126 priorităţi medicale pe plan internaţional şi deţinătorul a 42 brevete de invenţie.

Prin noua premieră academică Universitatea de Vest „Vasile Goldiş" şi Facultatea de Medicină îşi confirmă aspiraţia spre excelenţa academică.

Biroul de presă

Bani pentru profesori

Ieri, la Liceul pedagogic *„Dimitrie Ţichindeal"*, liderul **Sindicatului Democratic din Învăţământ, Dănuţ Ienăşescu,** împreună cu preşedintele **Ligii Judeţene a CSDR Arad, Ionel Rusu,** a ţinut o incendiară conferinţă de presă. Punctul greu l-a costituit Sentinţa civilă nr. 489, din 15 septembrie 2004 (definitivă şi irevocabilă), prin care Curtea de Apel Timişoara prevedea ca profesorii din judeţul Arad să intre în posesia unei diferenţe salariale, mergând de la câteva sute de mii de lei până la 40 de milioane de persoană. Adică aproximativ suma de 28 de miliarde, la nivelul întregului judeţ. Până acum, singurele primării care au identificat sursele financiare de unde să plătească aceşti bani, au fost cele din comunele **Fântânele, Frumuşeni şi Vinga**. Din păcate, Consiliul Judeţean, Prefectura şi Primăria Arad nu au manifestat aceeaşi receptivitate, ca să ne exprimăm eufemistic.

Alte probleme acute avute în vedere de sindicat au fost sporurile salariale ale personalului didactic, decontarea biletelor şi a abonamentelr elevilor navetişti, precum şi retribuirea defectuoasă a profesorilor care au participat la testele naţionale şi la examenele de bacalaureat.

În încheierea conferinţei de presă, liderul Dănuţ Ienăşescu, a fost categoric: ***„În cazul nerezolvării revendicărilor se preconizează radicale forme de protest sindical".***

S. V.

Şefi noi, la IMAR SA

De ieri, SC IMAR SA, unul dintre cei mai mari producători de mobilă din Arad, are o nouă conducere executivă. Aceasta va fi asigurată prin intermediul firmei de consultanţă **Ascent**, în speţă de către **Adela Cristea**, în postură de director general, respectiv **Marcel Chişcan**, pe funcţia de director general adjunct.

Conducerea IMAR a fost preluată prin încheierea unui contract de management între acţionarul majoritar al IMAR şi S. C. Ascent Group SRL.

„Acţionarul majoritar al fabricii a hotărât renunţarea la vechea conducere, optând pentru o colaborare cu SC Ascent. Este un contract de colaboare pentru managementul societăţii, pe o perioadă de un an de zile, cu indicatori de performaţă. De fapt, obiectivul nostru este redresarea societăţii IMAR, aducerea ei într-o zonă de profitabilitate economică. De asemenea, în atingerea obiectivelor vom apela inclusiv la consultanţi străini. Deocamdată, acestea sunt singurele precizări care se pot face", declară Marcel Chişcan, director general adjunct.

Cosmin Trif

Un nou ziar maghiar

Întru aniversarea zilei de 6 octombrie, ieri după - amiază la Palatul Minoriţilor, de pe strada Lucian Blaga, nr. 2-4, s-a lansat un nou ziar.

În prezenţa viceprimarului **Levente Bognar,** a vicepreşedintelui Consiliului Judeţean, **Gavril Buza**, a unui public nu foarte numeros, însă select calitativ, a fost prezentat noul cotidian de limbă maghiară, **„Új Magyar Szó".** Difuzarea ziarului se va face cu precădere în cele 15 judeţe unde se vorbeşte şi limba maghiară, va apare de 5 ori pe săptămână, în 16 pagini, cu excepţia zilei de vineri, când va avea 32 de pagini. Va conţine materiale dintre cele mai diverse, de la sociale, familiale, economice, privind problemele tineretului, timpul liber, modă şi, normal, politică. Faptul că jurnaliştii care alcătuiesc redacţia sunt tineri sau chiar foarte tineri, este un argument în plus că articolele vor fi scrise cu nerv şi curaj.

Îi dorim succes şi viaţă lungă, convinşi fiind că orice voce nouă adăugată corului numit mass-media, nu face decât să întărească tânăra noastră democraţie.

Vasile Sărăndan

MIERCURI, 5 OCTOMBRIE 2005

TVR 1

7,00 Jurnalul TVR
8,00 Euro-dispecer
8,05 Frumuseţe furată - s.
9,00 TV - o lume nebună
9,30 Teleshopping
10,00 Generaţia contra-rel.
11,00 Cu Irina la cafea-rel.
12,25 Euro-dispecer
12,30 Travelling circular. Portret: Colea Răutu-rel.
13,30 Club Disney - d.a.
14,00 Jurnalul TVR. Ştiri
14,30 Teleshopping
15,00 Oameni ca noi
15,30 Tribuna partidelor parlamentare
16,00 Convieţuiri
16,55 George Bush şi al doilea război mondial-doc.
18,00 Punct pe arta lumii
19,00 Jurnalul TVR
20,15 Ştirea zilei
21,00 Ochiul magic
22,00 CSI - Crime şi investigaţii - s.
23,00 Jurnalul TVR-rel.
23,30 Reconstituire ... la secundă
0,30 Spionii - s.
1,25 Punct pe arta lumii-rel.
2,15 Euro-dispecer
2,00 Jurnalul TVR-rel.
3,30 Televiziunea - o lume nebună-rel.

TVR 2

7,00 Maria Bonita - s., rel.
8,00 Teleshopping
8,30 Euro-dispecer
8,35 CeZar şi tipar
9,00 Rebelii - s., rel.
10,00 Tonomatul DP 2
10,30 Euro-dicţionar
11,45 Pasiuni - s.
12,35 Euro-dispecer
12,40 Stargate - s.
13,30 Teleshopping
14,00 Desene animate. Dansatorii zburători
14,30 Încurcăturile lui Zack - s.
15,00 Împreună în Europa
16,00 Zona de conflict
16,30 Euro-dispecer
16,35 Jurnalul TVR
17,00 Panoramic sud-vest (emisiune în limba maghiară)
17,30 Viata la ţară
18,15 Dialog spiritual
18,30 Ştiri regionale
18,45 Omul zilei
19,00 Moştenitoarea - s. (AP)
20,00 Trăsniţii din Queens - s.
20,30 Misterele Bibliei - doc.
21,00 Omul între soft şi moft
21,30 Jurnalul TVR
22,00 Jurnalul Euronews pentru România
22,15 Jackie Bouvier Kennedy Onassis - dramă, SUA, '00, p.l.
0,00 American Gothic - s.
0,55 Euro-dispecer
1,00 Două roţi-rel.
1,30 Trăsniţii din Queens-rel.

PRO TV

7,00 Ştirile Pro TV
9,10 Omul care aduce cartea
9,15 Tânăr şi neliniştit - s., rel.
10,15 O nouă viaţă - s.
11,15 Walker, poliţist texan-rel.
12,15 La bloc - rel.
13,00 Ştirile Pro TV
13,45 Zâmbete într-o pastilă
14,15 Citadela puterii - dramă, SUA, 2004
16,00 Tânăr şi neliniştit - s. (AP)
17,00 Ştirile Pro TV
17,45 Teo
19,00 Ştirile Pro TV * Sport * Meteo * Vremea
20,15 Jurassic Park 3 - av., SUA, '01
22,15 La bloc - s.
23,00 Ştirile Pro TV
23,45 Fastlane: cursa vieţii şi a morţii -s.
0,50 Omul care aduce cartea-rel.
1,00 Ştirile Pro TV. Ştiri
2,00 Citadela puterii - f., rel.
4,00 Chestiunea zilei - rel.
4,30 Zâmbete într-o pastilă
5,00 Parte de carte - rel.

TV ACASĂ

5,00 Poveştiri adevărate - rel.
6,00 Micuţul Frijolito - rel.
8,00 Culoarea păcatului - s., rel.
9,15 De 3 x femeie - rel.
11,00 Amazoana - s.
12,00 Valentina, grăsuţa mea frumoasă - s.
14,00 Legături de familie - s. (AP)
15,30 Micuţul Frijolito - s. (AP)
17,20 Reţeta de Acasă
17,30 Poveştiri adevărate.
18,25 Vremea de acasă
18,30 Inocenţă furată - s. (AP)
20,30 Lacrimi de iubire - s.
21,30 Culoarea păcatului - s.
22,30 de 3 x femeie-divertisment
0,00 Poveştiri adevărate - rel.
1,00 Lacrimi de iubire-s.rel.
2,00 De 3 x femeie - rel.
3,15 Legături de familie - s.,rel.
4,15 Amazoana - s.

HBO

6,00 Amor cu fiica şefului meu - comedie, 2003
7,30 Vedete la Hollywood. Winona Ryder
7,55 A doua lună de miere - M. Britanie, 2001
9,25 Magnolii de oţel - dramă, 1989
11,20 Povestea lui John Lennon - dramă, 2000 (AP)
12,50 Pe platourile de filmare
13,25 Încredere înşelată - dramă, Can., 2003
15,00 Dumnezeu pentru o zi - comedie, 2003
16,40 Vedete la Hollywood. Nicolas Cage
17,05 Amor cu fiica şefului meu'- comedie, 2003
18,35 Regele Soare - dragoste, Danemarca, '05 (12)
20,00 Jaf în stil italian - acţiune, 2003 (12)
21,50 Viaţa la Londra - dramă, M. Brit., 2002 (12)
23,30 Huff - s. 2.episoade
1,20 Drum interzis - horror, 2003 (16)
2,40 Academia de snowboard - com., 2005 (12)
4,00 Cadavrele - comedie, Irlanda, 2003 (12)
5,25 Hollywood necenzurat. Pamela Anderson

PRIMA TV

7,00 Teleshopping
7,30 Casa noastră-rel.
8,00 Sport cu Florentina
8,05 Teleshopping
8,35 Dragoste şi putere - s., rel.
9,30 Sunset Beach - s., rel.
10,25 Oamenii vorbesc - rel.
11,15 Tele RON
12,20 Teleshopping
12,50 Sunset Beach - s.
13,50 Teleshopping
14,20 Garito - part.I. Cu Mihaela Tatomir şi Rocsana Marcu
15,25 Dragoste şi putere - s.(2 epis.)
16,25 Garito - part.II.
17,25 Trăsniţi în NATO - s.rel.
18,00 Focus
18,45 Oamenii vorbesc
19,30 Da sau nu.
20,00 Cronica cârcotaşilor
22,00 Trăsniţi în NATO - s.(sezon nou)
22,30 Focus plus. Ştiri.
23,15 Da sau nu-rel.
0,00 Călătorii în lumi paralele - s.
1,00 Focus plus - rel.
2,00 Guinnes - lumea recordurilor
3,30 Clubul de noapte. Concursuri şi chat

ANTENA 1-TV ARAD

6,00 Magazin sportiv - rel.
6,30 Ştiri Arad, sport, meteo - rel.
7,00 Observator
8,00 Canalul deştiri
10,00 În gura presei
10,30 Ştiri Arad, sport, meteo-rel.
11,00 Emis. în lb. germană
11,30 Teleshopping
12,15 Dădaca - s.
13,00 Observator
13,45 Animal Planet-rel.
14,30 Din dragoste - rel.
15,00 Secretul Mariei - s.rel.
16,00 Observator
16,30 Ştiri, sport, meteo
16,45 Anastasia - s.
17,45 9595 - Te învaţă ce să faci
19,00 Observator
20,15 Ziua judecăţii. Emis. de divertisment
22,00 Secretul Mariei - s.
23,00 Observator
0,00 Alias - s.
1,00 Spitalul bântuit - s.
2,00 Concurs interactiv
3,00 Revizie tehnică

INFO TV

9,00 Info 2 - rel.
10,00 Iute ca fulgerul - f. rel.
11,30 Videoclipuri
12,00 Dacă e marţi, e Schwartz - rel.
13,00 Info 1 - rel.
14,00 Atitudini UAV - rel.
15,00 În actualitate - rel.
16,00 Infotext
17,00 Emisiuni minorităţi (sârbă)
17,30 Videoclipuri
18,00 Info 1
19,00 În actualitate
20,00 Curro Jimenez - documentar
21,00 Forţe de elită - doc
22,00 Info 2
23,00 Cameleonul - film
0,30 Videoclipuri
1,00 Infotext

B1 TV

7,00 Viaţa dimineaţa; 9,00 Verissimo; 10,00 Lumea cărţilor; **10,15 În fiecare zi mi-e dor de tine** - f., rel.; 12,30 Teleshopping; 13,05 Armata chineză-doc.; 13,35 Fan X. Videoclipuri; 13,50 Jet Set; 14,00 Teleshopping; 14,30 Euroblitz - Oamenii şi politica - doc.; 15,00 Teleshopping; 15,35 Euroblitz - Jurnal european - doc.; 16,00 Naşul- rel.; 17,50 Best of 6! Vine presa; 18,00 6! Vine presa; **20,00 Lupta pentru onoare** - act., SUA, '00; 22,00 Naşul - takshow; 23,45 Ştiri; **0,00 Lupta pentru onoare - f. rel.**; 1,30 6! Vine presa!; 3,30 Chat TV

TV SPORT

9,00 Ştirile TV Sport; 9,30 Super Spania: Alaves - Real Madrid; 11,20 Fotbal din Liga Campionilor: Chelsea - Liverpool; 13,10 Box profesionist - Legea pumnului; 14,10 Bătălia pentru Anglia: Liverpool - Chelsea; 16,30 Super Spania; 18,30 Ştirile TV Sport; 19,00 Români de succes - Leonard „Moşu" Doroftei; 20,00 Golazo!; 21,00 Ştirile TV Sport; 21,30 Box profesionist - Legea pumnului; 0,00 Ştirile TV Sport; 0,30 Nopţi albe la TV Sport

Redacţia Adevărul nu îşi asumă răspunderea pentru modificările ulterioare intervenite în programele TV

NATIONAL TV

7,00 Retransmisie N24; 9,30 Horoscopul Elite; 9,45 Teleshopping; 11,00 Naţionala de bere-rel.; Batalionul distracţionar - rel.; **13,00 Ochi negri** - s., rel.; 14,00 Jurnalul de prânz. Ştiri; 14,30 Comorile Egiptului antic - doc. p.II; **15,30 Ruth Rendell - acţ., '98; 16,30 Ochi negri** - s.; 17,30 Naţionala de bere; 18,30 24 de ore; 19,20 Sport la Naţional TV; 19,45 Ţara lu' Papură Vouă; **20,00 The Breakfast Club - comedie, SUA, '8; 22,00 Pentru un zâmbet perfect** - com., coprod., '89, cu Daniel Day-Lewis; 0,00 24 de ore - Ştiri; **0,30 Danny şi Brett - Operaţiunea Monte Carlo - av., 1974**
2,15 24 de ore-rel.

REALITATEA

6,45 Bună dimineaţa, România!; 10,00 Realitatea de la 10; 11,15 Deschide lumea; 12,00 Realitatea de la 12; 13,00 Realitatea de la 13; 13,15 Deschide lumea; 14,00 Realitatea de la 14; 15,15 Realitatea medicală; 16,00 Realitatea de la 16; 17,15 Oraşele României; 17,45 Editorii Realităţii; 18,00 Realitatea de la 18; 18,45 Realitatea zilei; 20,00 Realitatea de la 20; 20,15 100%; 21,00 Realitatea de la 21; 21,45 Job-uri europene; 22,00 Zece fix; 23,00 Politică, frate!

PRO CINEMA

6,00 Apropo TV; 7,00 Rondul de dimineaţă; 10,00 Teleshopping; 10,15 Cristi Tabără pe ei - rel.; **11,30 Un Ferrari pentru doi** - f. rel.; 13,30 Teleshopping; 13,45 Pokemon - d.a.; 14,30 Teleshopping; **14,45 Surorile** - s., rel.; 15,45 Teleshopping; **16,00 Jack, agent secret** - rel. **17,00 Numai îngerii au aripi** - dramă, SUA, '39, p.l. (AP); **19,00 Surorile** - s.; **20,00 Doctorul de suflete** - s.; **22,00 Kickboxer 2: Înfruntarea** - act., '90 (16); 0,00 Cristi Tabără pe ei; **1,15 Kickboxer 2 Înfruntarea** - f.rel.; **2,45 Surorile -s.**; 3,30 Descoperă România.

Doar cei în neregulă vor tremura la frontieră

● Ne asigură comisarul-șef Ioan Handra, șeful IJPF Arad

(Urmare din pag. 1)

– Ce înseamnă, potrivit ordinului, călătoria planificată?

– Cetățenii români pot călători în scop profesional, se pot deplasa în străinătate pentru studii sau alte forme de pregătire, în scop turistic sau particular. Suma minimă în valută pentru fiecare persoană se constituie dintr-o sumă fixă de 150 de euro sau echivalent, care să acopere cheltuielile de transport până în țara de destinație și întoarcerea în România. Adică o sumă corespunzătoare numărului de zile declarate, dar nu mai puține de cinci.

– Există și excepții de la prezentarea acestor sume de bani, pentru că se vorbea despre modificări importante la acest capitol, chiar de o relaxare a condițiilor din acest punct de vedere?

– Da. Este vorba despre persoanele care, la ieșirea din țară fac dovada achitării integrale a cheltuielilor de transport până în țara de destinație și întoarcerea în România. Deci, cei care au asigurate bilete de călătorie dus-întors nu mai au nevoie de sumele de bani. Se consideră că transportul este acoperit. De asemenea, mai sunt exceptate persoanele ce prezintă vauchere de unde să rezulte că au asigurate condițiile de cazare sau alt document care să ateste plata în avans către structurile de primire în regim turistic. Făcând un calcul putem vorbi de un minim necesar de 300 de euro.

– Mult mai deranjante pentru români sunt noile condiții în care se solicită prezentarea de documente. Ce ne puteți spune în acest sens?

– La acest punct, vorbim despre mai multe categorii. Astfel, pentru călătorii în scop profesional este nevoie de un act constatator eliberat de Registrul Comerțului, care să ateste calitatea de comerciant, bilete de intrare la târguri și congrese. Călătoriile în scop de studii sau alte forme de pregătire trebuie dovedite cu confimarea de înscriere la o instituție de învățământ sau carnetul de student și certificatul de studii. Cea mai des întâlnită categorie este a cetățenilor români ce se deplasează în scop turistic sau particular. Aceștia au nevoie de documente justificative de la structurile de primire în regim turistic sau de confirmarea rezervării de servicii turistice sau invitație din partea unei persoane din străinătate care găzduiește cetățeanul român.

– Cum trebuie să arate aceste invitații?

– Invitațiile trebuie legalizate la notariat, dar mai ales este obligatoriu ca ele să fie traduse în limba română de un traducător autorizat. Nu pot prezenta o invitație în limba germană, de exemplu, pentru că nu toți lucrătorii noștri au astfel de cunoștințe. Mai avem însă o situație: participări la manifestări religioase, cultural-sportive - cum ar fi un meci de fotbal - speță în care biletele de intrare sunt doveditoare.

– De la prezentarea acestor documente, sunt exceptate anumite categorii?

– Nu trebuie să prezinte documente următoarele categorii de persoane: minorul sub 14 ani înscris în pașaportul părintelui; minorul care se deplasează la rude sau la părinți care lucrează sau sunt stabiliți în statul de destinație; cetățenii români care se deplasează în străinătate în baza unui angajament de muncă, pe baza unui permis de muncă valabil, indiferent de durata deplasării; **cetățenii români care călătoresc în statele vecine în regim de mic trafic;** cetățenii români ce prezintă la ieșirea din țară permis de ședere valabil, eliberat de autoritățile competente dintr-un stat membru al Uniunii Europene; document oficial care atestă dreptul de ședere, sau de tranzit în alte state decât cele membre ale Uniunii Europene.

– Puteți dezvolta puțin prevederile legate de micul trafic, întrucât mulți se tem că nu vor mai putea merge nici până la Clinica din Szeged?

– În cursul zilei de sâmbătă, l-am avut oaspete de onoare dl. inspector șef al Inspectoratului General al Poliției de Frontieră, chestorul Nelu Pop, care a verificat la fața locului modul de aplicare a normelor, a discutat și cu cetățenii, cu

colegii din punct. Dumnealui ne-a precizat faptul că trebuie să dăm dovadă de maleabilitate în relațiile cu participanții la trafic, să le explicăm, să le prezentăm prevederile ordinului, să-i rugăm să se pună la punct cu toate documentele necesare și condițiile ce trebuie îndeplinite. Ni s-a spus să nu dăm dovadă de duritate, să analizăm fiecare caz în parte, să rezolvăm favorabil, dar în limitele legii, cererile și nemulțumirile ce ar putea să apară. Cât privește micul trafic, acesta nu este îngrădit. Sunt dese situațiile în care cetățenii din județele limitrofe se deplasează în țara vecină pentru cumpărături, la medic sau cu diferite alte ocazii. Am întâlnit și mulți cetățeni care au locuințe pe teritoriul statului maghiar, au rude, au copii sau părinți. Ei bine, nu le poți interzice acelor persoane să se deplaseze la locuința personală sau la rude și prieteni. Pentru aceasta, există precizarea din ordinul ministrului unde se spune că sunt exceptați de la noile condiții românii ce călătoresc în regim de mic trafic.

– Cum se face dovada că acele persoane călătoresc doar până în Ungaria, de exemplu, și nu au alte intenții?

– Dovada se face din studiul amănunțit al pașaportului. Celui care în pașaport are aplicate ștampilele noastre de lucru, de unde reiese că el iese și intră în aceeași zi, a făcut mai multe ieșiri într-o săptămână sau într-o lună, n-a fost plecat pentru perioade lungi de timp în alte state, normal că i se permite ieșirea. E clar că nu are intenții de a munci ilegal sau a recurge la practici care ar putea pune într-o imagine proastă România.

– În aceste condiții, cum vor fi stopați cei ce merg doar până la duty-free și care și-au făcut din contrabanda cu țigări un mod de viață?

– Într-adevăr, sunt destul de mulți cei ce recurg la aceste practici, majoritatea din localitățile învecinate. Ne fac foarte multe probleme și nu li s-a permis să mai iasă din țară. Rămâne însă o chestiune delicată care, probabil, va persista deși facem toate eforturile să eradicăm fenomenul. Sper să reușim să ținem situația sub control și să nu ne facă nici un fel de probleme.

– Cum rămâne cu libertatea ce li se acordă polițiștilor de frontieră din puncte, care, la o primă vedere, pot să te întoarcă din drum dacă ei consideră că nu prezinți încredere, deși poate au de-a face cu un om serios. Deja s-au auzit voci care spuneau că se dă mână liberă solicitării de foloase necuvenite de la participanții la trafic, în schimbul interpretării favorabile a legii...

– Este adevărat, tocmai de aceea le-am atras atenția să nu abuzeze în nici un fel de anumite situații în care se pot afla participanții la trafic. De asemenea, cetățenii români care se confruntă cu astfel de practici din partea lucrătorilor noștri sunt sfătuiți să sune la 959 pentru a semnala cazul concret. Le promitem că măsurile vor fi drastice. Noi suntem aici să rezolvăm problemele cetățenilor, să le acordăm tot sprijinul de care au nevoie. Prin urmare, îi rugăm pe oameni să aibă încredere în noi și să ne semnaleze orice neregulă.

– Vă mulțumesc.

Foto: Ștefan Matyaș

Cotta Collection
Un vis împlinit.
Vizitati magazinul Cotta Collection din GEMI Center Micalaca

PRET
2538 lei
25.380.000 lei

PRET
1999 lei
19.990.000 lei

Capri
3-1-1

(c.1216/2005)

Pretul este valabil pentru piele artificiala in limita stocului disponibil.

Deputatul Titu Gheorghiof - și cu mândra și cu draga

La ședința de alegeri a filialei PNL din Vladimirescu, d-l **Cristian Stragea**, prefect al județului și candidat la funcția de președinte al PNL Arad a făcut o afirmație cel puțin șocantă la prima vedere. Și anume, i-a atras atenția deputatului Titu Gheorghiof să-și rezolve starea de **„incompatibilitate"** în care se află în partid. Mai exact, deputatul Titu Gheorghiof, actualul președinte al PNL Arad, este și membru în Biroul Permanent Central al PNL din 4 februarie 2005. Or, conform articolului 12, paragraful trei din Statutul PNL, **„membrii Biroului Permanent Central și ai birourilor permanente teritoriale nu pot deține funcții de conducere la nici un nivel"**. E vorba de funcțiile de președinte și vicepreședinte.

Prin urmare, Titu Gheorghiof trebuia să renunțe la una dintre funcții. Puiu Hașoti, spre exemplu, care este vicepreședinte al PNL, a demisionat din funcția de președinte al filialei PNL Constanța. Prefectul Cristian Stragea are dreptate când afirmă că deputatul Titu Gheorghiof se află în „incompatibilitate" în cadrul partidului.

Titu Gheorghiof a promis că va intra în legalitate, dar n-a făcut-o. Dacă îi merge și cu mândra și cu draga, de ce ar face-o?

I. Iercan

Politica românească - la marea derută

(Urmare din pag. 1)

Premierul Tăriceanu este modelul patentat al inconsecvenței în politica românească. Demisionează în mod „irevocabil" de vreo câteva ori din funcție, dar tot de câteva ori „Răzgândeanu" revine la hotărâre și rămâne mai departe la Palatul Victoria. Nu înțelege nimic din ceea ce înseamnă coordonare în cadrul guvernului. Fiecare ministru își face de capul lui pentru că Tăriceanu nu este premierul care să vadă guvernul ca pe un tot unitar, în vorbe și fapte. Probabil, dacă n-ar avea un premier în fruntea sa, guvernul ar funcționa mai bine.

Consecință a neștiinței politicești, Alianța D.A. scârțâie din încheieturi și doar inerția o mai ține în viață.

Nici opoziția nu dă dovadă de mai multă inteligență politică și dacă nu ar fi interesele la mijloc, PSD s-ar fi destrămat de mult. La această oră conducerea PSD este tricefală. **Mircea Geoană,** liderul ales la marea întâmplare și conjunctural la un congres derutant și surprinzător, nu reușește nicidecum să se impună drept conducător de partid. Calificat drept **„prostănac"** de Ion Iliescu înainte de congres, recent, Antonie Iorgovan, omul lui **Ion Iliescu** îl „avansează" la faza de **„imbecil"**. O „evoluție" care demonstrează că Mircea Geoană nu va fi iertat niciodată de Ion Iliescu, care s-a văzut dat jos de pe tron, deși înainte de congres era cu toți sacii în căruță. Oare ce zic pesediștii că au în fruntea lor un „prostănac" și un „imbecil"? Iar **Adrian Năstase,** eternul secund în conducerea partidului, nu scapă ocazia să-l bruieze pe Geoană ori de câte ori are ocazia. Geoană, Iliescu, Năstase, trei săbii care nu au cum să încapă în aceeași teacă. De aci, o luptă surdă în partid, a cărui unitate e păstrată doar de dorința de a pune din nou mâna pe putere, după cum se exprima recent Mircea Geoană.

PRM - un partid care flotează de la naționalism la popular, iar de aici, cu toate pânzele sus spre populism. Un partid fără orizont, dar care profită de un electorat sărac și derutat.

Partidul Conservator, „imoral" în atitudine și inconsecvent în fapte. Cu fundul în două luntri, PC va păți ce pățesc cei care adoptă o astfel de poziție.

Lipsiți de o conduită politică consecventă, politicienii români acționează și reacționează la marea derută. Nu trece o zi lăsată de Dumnezeu fără să se demonstreze acest lucru.

Deputatul Lia Ardelean cere dublarea termenului de grație pentru societățile cu probleme

Camera Deputaților va dezbate în regim de urgență completarea Legii 31 din 1990 privind societățile comerciale. Se urmărește impune-rea majorării capitalului social al societăților pe acțiuni și a societăților în comandită pe acțiuni de 25000 de euro, în lei, la cursul de schimb la data subscrierii. Proiectul prevede ca societățile care nu își majorează capitalul social să aibă la dispoziție o perioadă de trei luni pentru lichidarea voluntară, urmând ca apoi să fie radiate din Registrul Comerțului.

Deputatul conservator Lia Ardelean a depus două amendamente care să vină în sprijinul întreprinzătorilor privați. Parlamentarul arădean propune ca perioada pe care o au agenții economici pentru a-și clarifica situația să crească de la trei la șase luni. **„Oamenii trebuie să aibă suficient timp ca să se pregătească, mai ales societățile mici, cu posibilități reduse"**. De asemenea, d-na deputat a propus ca, în situația în care o societate este radiată din Registrul Comerțului, persoana juridică să fie înștiințată conform dreptului comun. **„Este important acest aspect, deoarece radierea presupune ca toate bunurile societății să fie consi-derate bunuri abandonate". „Amendamentele pe care le propun vizează protejarea micilor întreprinzători. Atât Partidul Conservator cât și eu personal țintim ca prioritate crearea unui climat favorabil dezvoltării clasei de mijloc, care este motorul dezvoltării economice și sociale în România".**

S. Todoca

Foto: M. Szegő

Schimbări tomnatice la deconcentrate

La aproape un an de la câștigarea alegerilor parlamentare, Alianța D.A. Arad a început să facă demersurile necesare pentru a schimba și ultimii directori de instituții deconcentrate ale statului, care nu au fost înlocuiți de actuala putere.

În acest sens, co-președintele Alianței D.A. Arad, Gheorghe Seculici, președinte al PD Arad, ne-a declarat: **„S-a transmis la București, în urmă cu zece zile, lista instituțiilor deconcentrate, unde directorii nu au fost schimbați. De asemenea, au fost transmise și numele persoanelor care vor ocupa funcțiile de conducere în instituțiile deconcentrate, pentru a avea loc o discuție la nivelul coaliției și a ministerelor".**

La rândul său, prefectul Cristian Stragea a precizat că **„se poartă discuții în cadrul Alianței D.A. și a coaliției de guvernare privind schimbarea directorilor instituțiilor deconcentrate, iar aceștia vor fi schimbați, când le va veni rândul".**

Conform anumitor surse care doresc să-și păstreze anonimatul am aflat că viitorii directori propuși de PD care urmează să acceadă pe funcții sunt: **Sebastian Moraru** - director - Direcția Județeană de Statistică; **Adrian Ghiță** - director - Distrigaz Nord; **Nicolae Mârza**, director, iar **Angela Cionca** - director adjunct - Direcția de Sănătate Publică; **Marin Bucur** - director adjunct - Casa de Asigurări de Sănătate; **Radu Ovidiu Jugu** - director adjunct - Inspectoratul Teritorial de Muncă; **Cristian Cârlugea** - director adjunct - Inspectoratul în construcții; **Ica Gheorghe** - director - Agenția Națională pentru persoanele cu handicap inspecția regională Arad; **Gherman Remus** - director - Inspecția județeană pentru calitatea semințelor și materialului săditor; **Gâșfan Nicolae** - director - Unitatea pentru ameliorare și reproducere în zootehnie. În ceea ce privește lista PNL cu directorii propuși pentru instituțiile de deconcentrate o vom publica în zilele următoare.

Daniel Albu

Ajutoare pentru sinistrați

În cadrul campaniei de strângere de ajutoare pentru sinistrații din zonele inundate, inițiate de senatorul Nicolae Ioțcu, împreună cu Viorel Enache, primarul orașului Sântana, au plecat spre județele Harghita și Timiș peste 27 de tone de ajutoare, constând în cereale (grâu, porumb, orz, etc) și alte bunuri. **„Ne bucurăm că inițiativa noastră a avut ecou în rândul arădenilor din majoritatea localităților județului și doresc să le mulțumesc tuturor celor care au înțeles să-și ajute semenii loviți de soartă. Doresc totodată să mulțumesc Prefecturii Arad, care ne-a pus la dispoziție un TIR pentru transportul ajutoarelor destinate sinistraților din județul Harghita"**, a declarat senatorul Ioțcu.

D. Albu

Alegeri la PD, în județ

La sfârșitul săptămânii trecute liderii PD Arad au fost prezenți în mai multe organizații locale, unde s-au desfășurat alegeri interne. Au fost constituite organizațiile sătești și Birourile Permanente Locale în Șimand - unde a fost ales președinte Constantin Moroșteș, Șicula - **Ionel Cârja**, Beliu - **Ioan Henț**, Bocsig - **Ioan Ciul**, Sepreuș - **Teodor Pintean**, Apateu - **Ioan Sărac** și Cermei - **Claudiu Vlad.**

În ceea ce privește discuțiile cu membrii PD din Bocsig, Beliu și Șicula senatorul **Nicolae Ioțcu** a afirmat că **„cetățenii au abordat și probleme de interes local. Dacă politica ar fi ruptă de realitățile de zi cu zi ale cetățenilor, n-ar mai avea nici un sens".**

D. Albu

Persoanele de vârsta a treia, în atenția femeilor democrate

Organizația Municipală de Femei a PD Arad își arătă încă o dată sprijinul și solidaritatea fată de oamenii defavorizați de soartă. În acest sens, cu ocazia zilei internaționale a vârstei a III-a, femeile democrate au donat Centrului de îngrijire pentru persoane vârstnice de pe Calea Bodrogului o serie de produse destinate curățeniei menajere și igienei intime.

„Acestea sunt doar o mică parte din multele nevoi pe care acești oameni le au. Prin acest gest dorim să le arătăm că nu i-am uitat și, totodată, să-i asigurăm că oricând se pot baza pe sprijinul nostru", a declarat Geanina Pistru, președinta OFM-PD Arad.

D. A.

Senatorul Aurel Ardelean, intervenție în plen

Senatorul PRM Aurel Ardelean a susținut în plen aprobarea Ordo-nanței de Urgență a Gu-vernului pentru modificarea și completarea Legii 288 din 2004, privind organizarea studiilor universitare. În cadrul intervenției, din partea grupului parlamentar PRM, Aurel Ardelean a cerut promovarea corecturilor propuse de către inițiator sub formă de amendamente, precum și reanalizarea articolului 9, alin. 7-12, care fuseseră abrogate. În urma votului, s-a decis reanaliza-rea legii în Comisia de Învățământ, Știință și Tineret. Se vor analiza în special alineatele referitoare la masteratul di-dactic și la rolul pe care îl au departamentele în pregătirea personalului didactic. De asemenea, se are în vedere numărul de credite care să se acorde pentru pregătirea psihopedagogică ce se realizează la aceste departamente.

S. Todoca

200 de milioane pentru biserica din Socodor

La intervenția directă a senatorului Nicolae Ioțcu, Ministerul Culturii și Cultelor, prin secretarul de stat Adrian Lemeni a aprobat alocarea sumei de 200 milioane lei, destinați reparării bisericii comunei Socodor, care a fost grav afectată în urma unei puternice furtuni la începutul acestei veri.

„Am discutat personal cu secretarul de stat Lemeni, care mi-a dat asigurări că banii vor fi virați în contul Parohiei Socodor, până la sfârșitul săptămânii viitoare", a declarat senatorul Nicolae Ioțcu.

D. A.

Dorobanți, la început de drum...

* Venituri mici, cheltuieli mari

Dorobanțiul a devenit comună anul trecut, în urma unui referendum. Tocmai de aceea, 2005 este primul an în care a beneficiat de întreg bugetul acordat de stat, adică 6,8 miliarde de lei. Poate și datorită lipsei de experiență a actualei administrații locale și din cauza cheltuielilor foarte mari, acești bani s-au dovedit mai mult decât insuficienți. Prin urmare, în prezent, din punct de vedere financiar, Primăria Dorobanți se află într-o stare foarte delicată. **„Nu ne putem lăuda defel. De-abia ne putem descurca din cauza datoriilor acumulate. Cum nu avem destulă experiență, am estimat că veniturile la bugetul local vor fi mai mari decât sunt în realitate și asta ne-a dus în eroare. Chiar dacă localnicii și-au plătit, la timp, taxele și impozitele, acești bani sunt puțini comparativ cu necesitățile comunei"** ne-a spus primarul **Vicențiu Almași**. În aceste condiții, pentru luna în curs, nu se știa exact de unde se vor găsi suficienți bani pentru plata salariilor, a curentului și a celorlalte cheltuieli curente. Cât despre investiții sau plata datoriilor, nici nu putea fi vorba. Salvarea a venit din partea Consiliului Județean Arad care a decis să aloce Primăriei Dorobanți, 500 de milioane de lei care să ajute administrația locală să iasă din impas. Așa cum spuneam însă, suma respectivă va rezolva situația doar pentru moment. De altfel, edilul șef al comunei a început să-și facă griji, deja, pentru lunile noiembrie și decembrie...

Vicențiu Almași

Curățenie cu bani puțini

Având în vedere faptul că banii reprezintă o foarte mare problemă pentru autoritățile locale, deviza acestora este: **„Cât mai multe realizări cu cât mai puțini bani."** Și de aici s-au stabilit prioritățile. Conștienți că aspectul unei localități este foarte important, conducătorii comunei au decis să înceapă cu amenajarea localității. În acest sens i-au mobilizat pe cei 12 oameni care beneficiază de ajutor social și care sunt obligați să muncească nouă zile pe lună pentru a primi banii de la stat. Aceștia, supravegheați de personalul primăriei, au făcut ordine pe domeniul public. Au fost plantate flori, au fost curățate zonele verzi și s-au adunat gunoaiele. Iar acțiunea nu a luat sfârșit aici. La solicitarea primarului **Vicențiu Almași**, localnicii și-au făcut curățenie în fața gospodăriilor. Mai mult, și-au amenajat șanțurile și au eliberat domeniul public, astfel încât, în prezent, Dorobanțiul este una dintre cele mai curate așezări din județul nostru. Un loc unde oamenii au înțeles că prima impresie contează. Tocmai de aceea, au încercat să facă un prim pas spre Uniunea Europeană.

Primărie modernă

Una dintre primele preocupări ale actualei administrații locale a fost renovarea clădirii unde funcționează Primăria. **„Nu puteam să stăm într-o clădire dărăpănată. Tocmai de aceea, a trebuit să o renovăm. A fost foarte mult de lucru, dar a meritat. Acum ne putem mândri cu ea"** spune **Vicențiu Almași.**

Firma arădeană care a câștigat oferta pentru executarea lucrării a schimbat acoperișul, a renovat clădirea atât în exterior cât în interior, a schimbat grupurile sanitare, gresia și faianța, a zugrăvit, într-un cuvânt a făcut de toate. În plus, autoritățile locale au introdus rețeaua informatizată și au fost achiziționate calculatoare. Una peste alta, lucrările au fost de calitate și executate într-un timp scurt. Din păcate însă și aici a intervenit problema banilor. Pentru că și în prezent, la câteva luni de la finalizare, Primăria Dorobanți mai are datorii la firma executantă. Și acestea nu sunt chiar mici, ajungând, undeva, la 800 de milioane lei, din spusele primarului **Almași**. **„Acum, din banii primiți de la Consiliul Județean, le mai plătim o mică parte. Restul, la rectificarea bugetară, pentru că efectiv nu avem o altă soluție"** a încheiat edilul.

Anca Hălmăgean
Foto: Ștefan Matyaș

Adio bip!

Acum Cartela Connex are:

50 de minute incluse* și tarif egal între rețele**

Oferta este valabilă pentru Cartelele Connex activate odată cu primul apel taxabil efectuat într-unul din județele Arad, Bacău, Bihor, Brașov, Cluj, Galați, Iași, Mureș, Sibiu și Suceava.

*Primești câte 10 minute de convorbiri gratuite în rețeaua Connex în lunile a treia, a cincea, a șaptea, a noua și a unsprezecea de la activare. Pentru informații despre numărul minutelor disponibile și perioada de valabilitate, apelează gratuit 444. Ofertă valabilă până la 13 noiembrie 2005. Detalii la dealeri și în Magazinele Connex.

**Oferta este valabilă dacă îți activezi Cartela Connex până la 31 decembrie 2005.

CONNEX®

(com./09.2005)

La târgul din Sânicolaul Mic

Speriați că nu le trece marfa

Țăranii își pun nădejdea în venirea unor clienți din județele calamitate

(Urmare din pagina 1)

Rodica Șiclovan din Curtici are aceeași problemă. Nici ea nu este, din păcate, mai norocoasă. Deși a sosit la Sânicolau cu noaptea în cap, n-a vândut nimic, din orzul (3000 lei/kg) sau porumbul (2800 lei/kg) obținut din recoltă proprie. **„Nu mai putem trăi efectiv, așa să scrieți ! Pur și simplu am ajuns să nu mai facem față cu cheltuielile”**, spune Rodica Șiclovan. Soțul, Mihai Șiclovan, continuă: **„În ziua de azi nu mai merită nici porci să crești. Păi, cum să treacă porumbul, când nimeni nu mai crește animale?”.**

Maria Tuluc din Felnac, sosită la târg cu porum (2800 lei/kg) este, de departe, cea mai categorică: **„Ce se întâmplă cu noi este bătaie de joc! Mai rar să nu poți să vinzi chiar nimic. Cred că la anul nici n-o să mai cultivăm nimic...”** După care soțul, **Radu Tuluc**, continuă: **„Vă spun eu, noi, ăștia mici, o să murim cu toții. Cred că ăsta e și interesul de fapt...”**

Singura scăpare: statul să cumpere la preț fix

Prezent într-un control la târgul din Sânicolau, **Grigorie Pantea**, coordonator la SC Târguri Oboare Piețe (TOP) SA Arad, ne-a răspuns la câteva întrebări legate de viitorul micilor agricultori arădeni.

-Domnule Pantea, cât timp vor mai rezista pe piață acești agricultori ? Ne referim la cei mici, care lucrează câteva hectare de teren agricol, și care astăzi, aici, se plâng că nu vând nimic.

-Cât timp nu se vor reface efectivele de animale, situația nu se va putea îmbunătăți. După părerea mea, ca să existe desfacere la cereale, ori se face export ori trebuie să existe o cerere din partea crescătorilor de animale. Acum statul nu se mai implică în aceste lucruri, cum era înainte Romcereal, de exemplu. Romcereal lua de la țărani și exporta. Cred că ultimele exporturi s-au făcut în 1991.

-Mulți speră că vor veni după grâu și porumb firme din județele calamitate. Cât sunt oare de îndreptățite aceste speranțe ale oamenilor?

-Deocamdată, nu au venit astfel de beneficiari. În anii precedenți au venit din Alba și Vâlcea. Probabil că vor sosi, dar mai târziu. Problema este însă că aceștia nu vor cumpăra cantități semnificative.

-În opinia dvs, chiar nu există nici o soluție ?

-Ba da, ca statul să se implice și să preia cel puțin o parte din producție, la un preț fixat de guvern, preț care le-ar da oamenilor posibilitatea să-și acopere măcar cheltuielile.

Ieri, la piața din Sânicolau, numărul vânzătorilor l-a „bătut” net pe cel al cumpărătorilor

Carantina continuă...

La datorie l-am surprins și pe dr. **Florin Nicoară**, responsabil cu sectorul de animale al pieții Sânicolau. El ne-a asigurat că în această locație legea este respectată întocmai, în sensul că nimeni n-a îndrăznit să vină cu animale la târg. **„Deocamdată, din cauza pestei porcine depistată în zonă, este menținută starea de carantină. Noi suntem obligați să supraveghem ca toată lumea să respecte legea. Până atunci, piața rămâne închisă pentru animale...”.**

Într-adevăr, spre deosebire de Obor, unde am observat că se mai face câte o excepție pentru cai, la Sânicolau nu am văzut nici urmă de animale prin zonă...

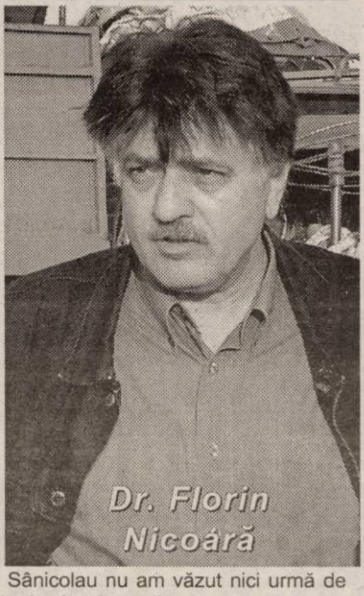

Foto: Ștefan Matyaș

Cât ne „costă” un deputat pe zi: 25.000.000 de lei!

● **Deși anul trecut** CET-ul a ieșit în „roșu” - cum se spune - membrilor AGA care, normal au și partea lor de „contribuție” la o asemenea „performanță” puțin le-a păsat, ei cerându-și imperativ doar drepturile care li se cuvin. Adică, indemnizațiile de membru AGA. Și cum bani nu erau, pentru că vistieria CET era goală, Primăria, „miloasă” a hotărât să le avanseze ea cele vreo 200 de milioane de lei. În fond, de ce să nu le dea, doar nu dădea de la ea, nu? ci din buzunarul nostru! ● **Bugetul Camerei Deputaților** va fi în anul viitor mai mare cu aproape 100% (!) față de cel de anul acesta. Greu de crezut, dar asta e, explicațiile date cum că de „vină” ar fi, vezi Doamne, inflația (care însă este sub 10%!), cumpărarea a 300 de autoturisme noi pentru deputați (treabă care nu depășește însă 80 de miliarde), sau nu știu ce cheltuieli „indirecte” (care???) neavând firește, nici un suport. Oricum, una peste alta, noul buget înseamnă nici mai mult, nici mai puțin decât o cheltuială zilnică pentru fiecare deputat de 25.000.000 de lei! Imens! Și, măcar dacă ar merita ... ● **Una dintre promisiunile Alianței PNL-PD** din campania electorală a fost reducerea drastică a funcționărimii din ministere și cu deosebire a consilierilor de stat. Cum s-a îndeplinit această promisiune se vede și

Faptul divers

din armata de consilieri pe care și-a angajat-o primul ministru: nu mai puțin de 26 ! Ce fac aceștia toată ziua și cum își justifică ei salariile este greu de spus, dar nu de presupus... ● **Conflictul dintre Mircea Geoană și Adrian Năstase** dă tot mai mult pe de lături, cei doi aducându-și tot mai direct acuzații. De fapt, era de așteptat ca Adrian Năstase, țâfnos cum este, să nu accepte tutela fostului său subordonat. ● **Potrivit unui recent sondaj de opinie** realizat de către Gallup, 14% dintre români cred că PSD este încă la guvernare, iar 11% că PUR se află în Opoziție (asemenea UDMR-ului), concluzia fiind una limpede: lipsa de interes tot mai evidentă, pentru politică și pentru cei care conduc, a românilor urmare a încrederii tot mai scăzute a acestora în clasa politică românească. ● **S-a descoperit**, în cele din urmă, cine este misterioasa iubită a lui Miron Cozma. Sau consiliera lui de presă, cum îi place fostului rebel să o prezinte. Ea se numește Elena Kremens și este căsătorită cu un neamț de care s-a despărțit însă anul trecut; Cam banal, nu? ● **Valeriu Stoica, fost mai marele PNL-ului** într-o vreme, a făcut mai deunăzi o declarație fulminantă, el afirmând că „diferența dintre actuala și fosta guvernare este că actualii sunt nu numai incompetenți, dar au și triplat șpăgile!” Fără comentarii. ● **Apropo de corupție și de corupți.** Într-un sondaj de opinie dat publicității săptămâna trecută, la întrebarea tranșantă „Cât de corupți sunt conducătorii actuali față de cei de dinainte de alegeri?” răspunsurile au fost: 23% - „Mai puțin corupți”, 9% - „Mai corupți ” și 42% - „Tot la fel de corupți”. Ce să mai zici? Știu românii ce știu... ● **Pentru că „pușculița” sa este mai tot timpul goală** Guvernul în disperare de cauză, a hotărât ca începând din 2006 impozitele pe terenurile din extravilanul localităților să fie vărsate sută la sută la bugetul de stat. Asta după ce aceste impozite au fost mărite de la 10.000 de lei/ha la 360.000 de lei/ha, impozite care constituiau și constituie una dintre principalele surse de venituri ale primăriilor de la țară. Dar pe cine interesează asta? Cum se vede pe Tăriceanu, în niciun caz, care-și vede doar de ceea ce-l doare pe el!

Mircea Dorgoșan

VINO ÎN VIZITĂ, ȘI BRD - GSG S.A. îți SPOREȘTE ECONOMIILE CU 250 EUR!

BRD - Groupe Société Générale SA prin **Agenția ZĂRAND** cu sediul în **Cartierul MICĂLACA**, lângă **BILLA**, Bl 338 - Parter și **Agenția AUREL VLAICU** situată pe **Calea AUREL VLAICU** Nr. 59-61, Bloc I-10, AP.28/A desfășoară, până pe 1 noiembrie, o foarte atractivă campanie promoțională cu premii.

Astfel, clienții care își deschid un cont de economii **ATUCONT, LIBERCONT** sau **DEPOZIT** la cele două noi agenții au ocazia de a participa la o tragere la sorți cu premii. **Marele premiu săptămânal** constă **în sporirea cu 250 EUR** a contului de economii, dacă este în EUR și respectiv 300 USD pentru conturile de economii în USD. De asemenea, se pot câștiga în fiecare zi câte un ceas de mână inscripționat BRD și multe alte premii surpriză.

Tragerile la sorți au loc în fiecare luni pentru săptămâna precedentă. Suma minimă care trebuie depusă în contul de economii, în timpul campaniei promoționale este de 400 EUR pentru **LIBERCONT** și **ATUCONT**, respectiv 500 EUR sau 1.000 USD pentru DEPOZIT. La tragerea la sorți pot participa toți clienții care își completează taloanele din pliantele distribuite de către reprezentanții BRD și le depun în urna amplasată cele două agenții.

PROGRAM DE LUCRU al agențiilor este de **luni până vineri** între orele **09:00 - 18:00** iar **sâmbătă** de la ora **09:00 la 13:00.**

(com./09.2005)

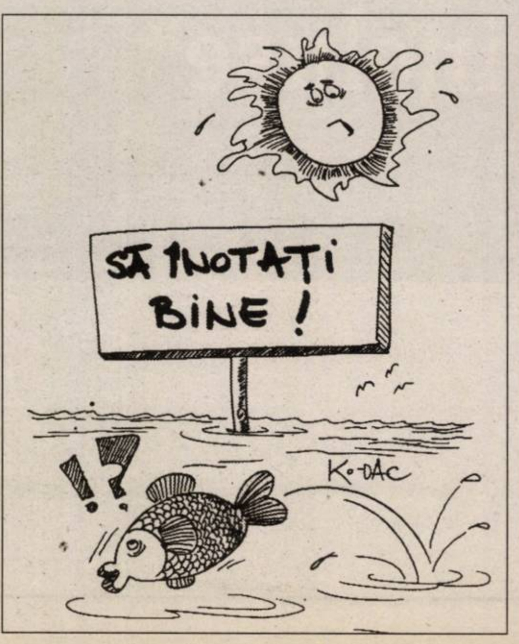

Aplauze pentru Teatrul „Ioan Slavici” la Reșița

Participarea **Teatrului „Ioan Slavici” Arad** la **Colocviul Național de Regie** de la **Reșița** a fost, incontestabil, un succes, dovedit atât de reacțiile foarte calde ale publicului, cât și de părerile unanim apreciative ale criticii de specialitate prezente la spectacolele Aradului.

Teatrul „Ioan Slavici” a fost invitat în festival cu două din producțiile stagiunii trecute: **Cheek to Cheek** de Jonas Gardell, traducerea Carmen Vioreanu, în regia Anei Mărgineanu, jucat la Sala Studio, și **Fernando Krapp mi-a scris această scrisoare** de Tankred Dorst, regia Claudiu Goga, la sala mare a teatrului. Alături de cele două spectacole, pe afișul Colocviului s-au mai aflat două producții recente ale teatrului gazdă, Teatrul „G.A.Petculescu” din Reșița, și anume **Pygmalion** de G.B.Shaw, regia Adrian Nistorescu, și **În spatele ochilor** de Nava Semel, regia Kemal Bașar, precum și un spectacol semnat Mihai Măniuțiu, de la Teatrul „Tony Bulandra” din Târgoviște, **Bacantele** după Euripide.

***

Cheek to Cheek a fost primul spectacol arădean jucat la Reșița, sâmbătă seara. De la ora două după-amiaza, trupa (actori, personal tehnic) s-a aflat la teatru - care își are în prezent sediul la Casa de Cultură a Sindicatelor - pentru repetiții. S-a încercat refacerea cât mai fidelă a spațiului în care a fost conceput spectacolul și în care este jucat la Arad. Ca atare, publicul a fost instalat pe scenă - o modalitate pe care o folosește tot mai des și teatrul din localitate la propriile producții. Și pentru că locurile erau insuficiente pentru câți spectatori au ținut să vadă **Cheek to Cheek**, s-a stat și la balconul sălii! Cu rezultate notabile, datorate întregii echipe tehnice și artistice, s-a reușit recrearea spațiului de joc. Pe tot parcursul reprezentației, fluxul de energie actori-public a funcționat extraordinar iar aplauzele de la final au certificat această comuniune, confirmată de actorii din distribuție: **Ovidiu Ghiniță, Adriana Ghiniță, Oltea Blaga, Liliana Balica, Andrei Elek, Angela Petrean, Marian Tofan Arcereanu, Mariana Dăniță.** Spectacolul, care a avut premiera arădeană în 12 decembrie 2004, a fost realizat de o echipă redutabilă de creatori: **Ana Mărgineanu** (regia), **Ina Isbășescu** (scenografia), **Dorina Crișan-Rusu** (concept muzical), **Florin Fieroiu** (mișcarea scenică), **Lucian Moga** (design și video).

Foto: Margareta Szego

A doua zi, de dimineața, au venit și aprecierile criticii, exprimate în cadrul discuțiilor care urmau fiecare reprezentație. Spicuim doar câteva: **„Nu găsesc nici un reproș acestui spectacol”** (**Doru Mareș**, critic de teatru); **„Un spectacol într-adevăr valoros, cu actori foarte buni, cu imagini superbe; un spectacol coerent, modern, foarte bine realizat”** (**Mircea Moraru**, critic de teatru); **„Un gen de magie de bună calitate”** (**Mihai Lungeanu**, regizor); **„Un spectacol demn de toată lauda, o împlinire. S-a jucat cu foarte multă credință, a fost teatru adevărat”** (**Doina Modola**, critic de teatru); **„Jucat foarte puternic, cu forță și energie, cu profesionalism”** (**Alina Mang**, critic de teatru).

***

Duminică seara, spectacolul care a încheiat prima ediție a Colocviului Național de Regie, **Fernando Krapp mi-a scris această scrisoare**. O poveste de dragoste, spusă de regizorul **Claudiu Goga** sec, „minimalist” (cuvânt des folosit cu referire la montarea lui Goga), fără patetisme și sentimentalisme. În distribuție, actori de prima linie ai teatrului arădean: **Zoltan Lovas, Claudia Ieremia, Costin Gavază** - în rolurile principale și **Ovidiu Ghiniță, Călin Stanciu, Doru Nica**. Pentru publicul reșițean, povestea a fost deja spusă, pe scena din orașul lor, de către regizorul **Ion Mircioagă,** cu actorii Teatrului „G.A.Petculescu”, montare care a fost invitată și pe scena arădeană, cu câțiva ani în urmă. Și această seară a fost un succes. S-a aplaudat în timpul spectacolului și la sfârșit, minute în șir. Zoltan Lovas, Claudia Ieremia, Costin Gavază au fost într-o formă foarte bună, „triunghiul” a funcționat perfect. Din păcate, fiind în zi de luni, dezbaterile despre spectacol nu au mai reunit același număr de critici. Cei prezenți - **Mircea Moraru, Ion Cocora, Zeno Fodor** - au pus în discuție formula regizorală a lui Claudiu Goga, însă au avut numai cuvinte de laudă pentru performanța celor doi actori (Zoltan Lovas și Claudia Ieremia), la fel ca și - fapt mai rar întâlnit - colegii lor actori de la Reșița.

Cele trei zile de colocviu au certificat nu doar valoarea artistică a unei trupe, ci și profesionalismul cu care întreaga echipă a înțeles să se prezinte în fața publicului. Fapt îmbucurător și încurajator, mai ales că teatrul arădean este în pragul participării la încă două festivaluri în acest an - la Galați (Festivalul de Comedie) și la Pitești (Festivalul Teatrului de Studio).

Cătălina Latu

Cronica plastică

Metamorfozele pictorului

O expoziție care nu poate trece fără a fi consemnată este recenta Expoziție **Dorin Lihor** de la Muzeul „Ioan Slavici” din Șiria. Pictorul șirian dezminte ideea provincializării talentului, atunci când acesta există. Lucrările sale au ajuns deja în Japonia și SUA. Au fost expuse în Italia și Franța, unde s-au bucurat de succes. Lihor are admiratori în Anglia. A fost distins cu Premio Alba - 2003 la Ferrara și, tot acolo, Premio Cosmé Tura - 2004.

Nici expoziția actuală nu ignoră peisajul în diversitatea ce i-o conferă varietatea reliefului și anotimpurile, surrealismul între exercițiu și virtuozitate (vezi **Blazonul cocoșului**).

Dar o constantă a artei lui Dorin Lihor, evidentă atât în expozițiile de grup și personale realizate în saloanele arădene, este arta portretului. Relevantă este, și în expoziția șiriană la care ne referim, preocuparea pictorului pentru figura umană.Tripticul intitulat **Portretul lui K. Mason** ilustrează cu precădere investigația psihologică, surprinderea personalității într-un polimorfism expresiv de stări interioare și atitudini.

Artistul tinde la configurarea unei adevărate galerii de figuri, categorii sociale, stări sufletești, cu scopul de a sugera, ca într-o narațiune, general-umanul ramificat în bogata paletă a particularului, individualului, de la expresia reculeasă a senectuții la portretul deziluziei hirsute.

Cu certitudine, accentul pe acest domeniu al picturii, apt de noi dezvoltări, îl recomandă pe Dorin Lihor ca pe unul din cei mai talentați portretiști din această parte de țară.

Petru M. Haș

Semnal editorial

Editura Mystic vă propune romanul inițiatic **„Magicianul alb“** sub semnătura lui Robert Roxin. Cartea dezbate într-o manieră modernă probleme existențiale cum ar fi evoluția spirituală sau viață după pragul morții. Stilul dinamic și captivant o face accesibilă unei largi categorii de cititori.

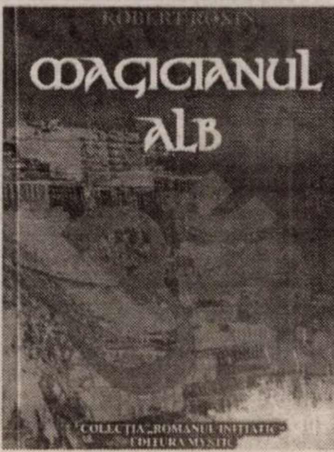

Forța de muncă – o marfă tot mai greu de găsit

Datorită investițiilor - în special ale celor străine, dar nu trebuie neglijate nici cele românești - făcute în Arad în ultimii ani, investiții cifrate la câteva sute (bune) de milioane de euro, care au dus la creearea a mii de locuri de muncă, aproape că șomerii din municipiu pot fi numărați pe degete. În luna august, în județ a fost înregistrată o rată a șomajului de 2,41% (numărul șomerilor aflați în evidențele Agenției Județene de Ocupare a Forței de Muncă Arad era de 6360), mult sub media pe țară. Rata înregistrată în municipiu a fost mult mai mică, doar 1,04%! Asta s-ar putea traduce aproximativ că dintr-o sută de arădeni activi, numai unul nu are loc de muncă. **„Această cifră însă nu reflectă realitatea. Nu toate persoanele care nu au un loc de muncă sunt înregistrate în baza noastră de date. Eu zic că numărul șomerilor e totuși ceva mai mare. Situația e la nivelul întregii țări. Oricum, în ceea ce privește nivelul mic al șomajului, Aradul se situează undeva pe locul 4-5 din țară"**, spune purtătorul de cuvânt al AJOFM Arad, Alexandră Lincar.

În asemenea situație, firmele din municipiu au ajuns să nu-și mai găsească forța de muncă necesară, îndeosebi cea specializată. Există perioade de când cererea depășește oferta de forță de muncă. Multe societăți - în special cele din zonele industriale, dar nu numai - au găsit o soluție: apelează de ani buni la alte zone din județ; își aduc muncitorii din localități apropiate sau chiar de la 30-40 de kilometri distanță. **„Există și firme care, pentru posturile de top-management sau chiar middle-management caută personal și din alte județe, în special din cele limitrofe"**, ne spune reprezentantul unei firme de recrutare și plasare a forței de muncă din oraș.

În momentul de față, în evidența AJOFM Arad sunt peste 700 de locuri de muncă vacante. Cifra însă nu e relevantă, deoarece nu toate firmele arădene care au locuri de muncă vacante le și comunică Agenției (deși legea le obligă să anunțe în termen de cinci zile de la vacantarea locului). Ca atare, în municipiu ar putea fi mai multe locuri de muncă disponibile. Doritori pentru aceste posturi sunt însă greu de găsit.

Gerlinde Knap

O firmă din Liechtenstein vrea tot REMAT-ul

Societatea Metfer Trading Limited AG, din Liechtenstein, a lansat o ofertă publică pentru achiziționarea întregului pachet de acțiuni de la societatea arădeană REMAT SA. Metfer Trading Limited AG deține, în prezent, 108.035 acțiuni, reprezentând 65,25% din capitalul social al S.C. REMAT S.A. ARAD, dorind ca prin această ofertă să cumpere restul de 57.548 acțiuni, reprezentând 34,75% din capitalul social, aflate în proprietatea a mai multi acționari.

Cele 65 la sută din acțiunile REMAT SA au fost achiziționate de firma din Liechtenstein în totalitate prin Bursa Electronica Rasdaq, în perioada 12/05/2005 - 24/05/2005, la prețul mediu de 83.877 lei/acțiune.

Foto: Viorel Musca

Conform ofertei publice puse la dispoziție de SSIF Broker SA, societate cu care lucrează Metfer Trading Limited AG, **„ofertantul dorește să achiziționeze toate acțiunile societății S.C. ‚REMAT" S.A. Arad aflate în circulație și care nu sunt deținute de acesta, adică un număr de 57.548 acțiuni (care reprezintă 34,75% din capitalul social al S. C. REMAT S. A. Arad), la un preț de 11 RON/acțiune. Valoarea totala a ofertei este de 633.028 RON"**.

Prețul oferit poate fi majorat de ofertant pe durata ofertei cu autorizarea prealabilă a CNVM. Acționarii care au acceptat oferta înainte de modificarea ei, vor primi prețul majorat. Acțiunile S.C. ‚REMAT" S.A. Arad se tranzacționează pe piața RASDAQ, simbolul societății fiind RELC. Ultima tranzacție efectuată pe Piața Rasdaq cu acțiunile RELC s-a realizat în data de 09.08.2005, la prețul de 7,5 RON/acțiune, așadar suma oferită de societatea din Liechtenstein, 11 RON/acțiune este una cât se poate de atractivă. Pentru perioada 13.07.2004 - 12.07.2005 prețul mediu ponderat de tranzacționare a fost de 8,4854 RON/acțiune.

Activitatea principală a S.C. REMAT S.A. Arad este recuperarea deșeurilor și resturilor metalice reciclabile, iar activitatea Metfer Trading Limited AG este comerț cu fier, oțel și metale de orice fel, precum și comert cu produse auxiliare și bunuri ale industriei fierului, oțelului și metalului; finanțarea de asocieri la asociații industriale și comerciale de orice fel și efectuarea în acest sens a tranzacțiilor directe și indirecte.

Oferta publică lansată de Metfer Trading Limited AG pentru preluarea întregului pachet de acțiuni de la SC REMAT SA Arad este valabilă până la data de 10 octombrie 2005.

Cosmin M.

Auto Schunn a premiat rafinamentul

Una dintre mărcile de mașini spre care aspiră cei mai mulți oameni este fără îndoială Mercedes-Benz. Compania Auto Schunn este partener autorizat Daimler Chrysler pentru județele Arad și Hunedoara. Mai mult, firma activează încă din anul 1990 în acest domeniu, fiind prima din Arad care a comercializat marca de Mercedes. De-a lungul celor 15 ani ea a urmat o traiectorie ascendentă, diversificându-și foarte mult gama de servicii către clienți. Practic, la Auto Schunn poți obține toată gama Mercedes-Benz: de la camioane, la autoutilitare și până la limuzine.

„Noi suntem mereu aproape de clienți și vrem să-i determinăm și pe cei potențiali să opteze pentru noi. De aceea, în aceste zile firma noastră a organizat evenimentul: «Auto Schunn vă premiază pentru rafinament». Acesta s-a dorit a fi o răsplată pentru cei care aleg marca noastră. Premiile au constat în accesorii originale, Mercedes- Benz: ceasuri, pixuri, sigle. Pe de altă parte, toți participanții la această tombolă vor fi premiați cu obiecte promoționale", a precizat Mihaela Todor, reprezentant marketing la Auto Shunn Arad.

Foto: Margareta Szegő

Dar cine au câștigat premiile? Secuiana Trans Târgu Secuiesc, Simal Exim Deva, Bobora Bobmar Impex Hunedoara și Drăgan Grup Buteni. Doar firma din Deva este până în prezent client al Auto Schunn.

Pentru viitorul apropiat, Auto Shunn pregătește lansarea pe piața arădeană a ultimelor modele Mercedes- Benz. **„Sunt modele de vârf care, suntem siguri, vor fi bine primite de public"**, a conchis Mihaela Todor.

G. Constantinescu

Primăria Pecica n-a găsit, încă, investitori pentru noul cartier

Primăria Pecica a scos, ieri, la licitație, suprafața de 142.817 mp de teren, destinat realizării unui viitor cartier de locuințe. Deși oferta Primăriei a fost destul de tentantă, iar prețul terenului s-a situat cu mult sub ceea ce se găsește la ora actuală pe piață, nici un investitor nu s-a înghesuit la licitația de ieri, de la Pecica. **„Din păcate, nu s-a prezentat nimeni la licitație. E, totuși, destul de ciudat, având în vedere prețul mic, de doar un euro pe metrul pătrat cât am solicitat noi"**, ne-a declarat primarul **Iustin Cionca**.

Primăria va încerca în continuare să-și pună în aplicare proiectul de a realiza un nou cartier, astfel că o altă licitație se va organiza săptămâna viitoare, iar dacă nici atunci nu se va prezenta vreun ofertant, vor urma licitații în fiecare săptămână, până când se va găsi un investitor.

Pe lângă prețul de un euro pe metrul pătrat, eventualilor investitori Primăria le solicită să realizeze infrastructura (apă, electricitate, gaz, canalizare etc.), care după doi ani va fi cedată gratuit orașului, să se ocupe de scoaterea terenului din circuitul agricol, iar în termen de cinci ani să realizeze toate casele.

C. M.

Bursa de Valori - în scădere

În săptămâna 26-30 septembrie 2005, la Bursa de Valori București (BVB) s-au efectuat tranzacții în valoare de 172,74 milioane RON, în creștere față de săptămâna precedentă cu 65,51%. Mare parte din volume s-au realizat în primele două zile ale săptămânii și în special pe SIF-uri, fiind evidentă agresivitatea cumpărătorilor, în special pe SIF2 și SIF5, care au stabilit cu această ocazie noi maxime istorice. Evoluția indicilor pe ansamblul săptămânii a fost una negativă, indicele BET înregistrând o scădere de -0,17%, BET-C -1,08% iar BET-FI -0,57%. Se poate observa o diferență mare între evoluția indicelui BET-C, care cuprinde toate titlurile cotate pe bursă și indicele BET ce urmărește evoluția doar a primelor 10 titluri ca și capitalizare bursieră. **„Faptul că indicele mai larg a scăzut mai mult decât «vedetele» bursei arată o slăbiciune mai accentuată a pieței în ansamblu decât o lasă să se vadă «suprafața». De asemenea, săptămâna trecută, capitalizarea bursieră (BVB) s-a redus într-un ritm mai mare decât au făcut-o indicii ajungând la un nivel de 50.911,76 mil RON în scădere cu 3,14%"**, susține analistul financiar al SSIF Broker, Adrian Zoicaș-Ienciu.

Cele mai tranzacționate titluri au fost în principal SIF2 și SIF5, RRC, TLV și SNP. Zvonurile din piață indică faptul că în ultima perioadă o serie de fonduri străine și-au plasat capitalurile în cele două SIF-uri, considerate în piață a fi cele mai valoroase, atât din punct de vedere al propriilor lor plasamente cât și datorită lichidității lor ridicate compartiv cu celelate 3 societăți. **„De asemenea, se pare că rapoartele de analiză a respectivelor fonduri indicau ca prag maxim de intrare pe titluri nivelul activului net unitar (VUAN), care este deasupra prețului din piață la momentul curent doar în cazul SIF1, SIF3 și SIF5. Faptul că aceste SIF-uri dețin în portofoliul lor pachete importante la BCR sau Bancpost, evaluate în cadrul portofoliului la nivele sub valoarea reală de piață, combinat cu iminența unor tranzacții importante (vezi cazul Sicomed pentru SIF4 și SIF5) constituie argumente importante pentru achiziționarea lor de către investitori"**, mai spune analistul SSIF Broker.

Cât privește societățile din domeniul petrolier, în ultima perioadă s-a manifestat o oarecare divergență între evoluția Rompetrol Rafinare respectiv SNP Petrom. Astfel, în timp ce prima a înregistrat o creștere susținută atingând nivelul de rezistență de la 0,12 RON, cea de-a doua s-a înscris pe un trend descendent tinzând se pare spre suportul de la 0,45 RON.

C. Mihuța

CONSUMABILE
IMPRIMANTE
COPIATOARE - FAX-URI
IMPORTATOR DIRECT
www.artisdesign.ro
IMPRIMANTE - COPIATOARE
Artis Design
Cartușe InkJet | Cerneală Refill
Cartușe Laser | Încărcări cartușe
Kit-uri Refill | Toner Copiatoare
ÎNCĂRCĂRI CARTUȘE PENTRU IMPRIMANTE ȘI COPIATOARE
Curățări capete de printare cu
GENERATOR DE ULTRASUNETE
în baie de solvent !
Arad, Str. M. Eminescu nr.29
(vis-a-vis de Restaurantul LIDO)
Tel/fax: 0257/270.199
Orange : 0746.270.199
(c.110/2005)

Pentru că are nevoie de bani

Guvernul a luat de la primării taxa pe terenurile extravilane

Anul viitor se anunță a fi un an financiar dificil. Nu doar pentru contribuabili confruntați cu tsunamiul taxelor și impozitelor, cu al prețurilor în creștere, ci și pentru primării. Și aceasta pentru că în goană după venituri suplimentare, bugetul statului rupe din bugetele locale surse de venituri și bani în condițiile în care resursele financiare ale primăriilor sunt și așa insuficiente pentru acoperirea cheltuielilor publice și realizarea de investiții pentru dezvoltare.

Prin legea 247/2005 privind reforma justiției și a proprietății, impozitele, amenzile și penalitățile aferente terenurilor din extravilan nu vor mai constitui venituri la bugetele locale. Ori de când e lumea impozitul pe avere (proprietate) a constuit o sursă a bugetului local. Nu și la noi, întrucât niciunde altundeva o lege specială nu modifică o lege organică, cum e Legea 571/2003 privind Codul Fiscal. Astfel că, deși majorate de la nivelul de 10.000 lei vechi/ha la 360.000 lei vechi funcție de categoria terenului, impozitele colectate se vor duce direct la bugetul mare. Firesc că primarii sunt nemulțumiți. Și nu doar ei. Doi deputați PD l-au interpelat pe ministrul Finanțelor Publice, Sebastian Vlădescu, în acest sens. Pentru că legea proprietății modifică un

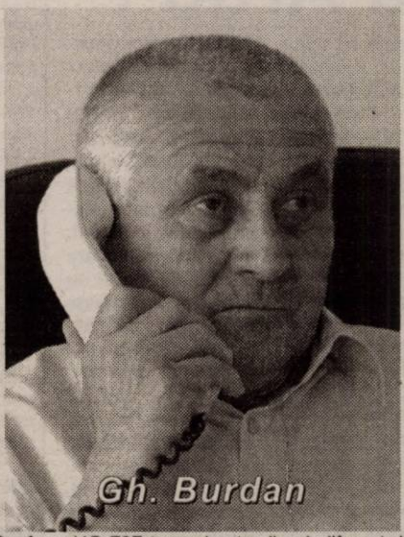
Gh. Burdan

I. Cionca

articol din legea 571/2003 privind Codul fiscal, în sensul exceptării impozitelor pe terenurile extravilane de a constitui venituri la bugetele locale ale autorităților teritorial-administrative. În același timp modificarea contravine altor două articole din Codul Fiscal: unul care enumeră între taxele și impozitele locale și impozitul pe terenul extravilan și altul care prevede că **„impozitul pe teren se plătește la bugetul local al unității administrativ teritoriale în raza căreia e exploatat terenul"**.

Ca balamucul să fie desăvârșit, legea proprietății spune altceva și decât un alt act normativ în domeniu adoptat de Guvern în august 2005.

Conform HG 797 terenul extravilan indiferent de rangul localității, categoria de folosință și zona unde este situat are o cotă de impunere de 1 leu nou/ha, care putea fi majorat de consiliile locale cu maxim 50%.

În legea proprietății (247/2005) terenul extravilan este impozitat pe categorii de folosință și se stabilesc cote de impozit anuale cuprinse între 40 lei noi/ha (livezi și vii), 36 lei noi/ha (arabile de clasa I de calitate) sau 20 lei noi (arabile, clasa V de calitate).

Se încalcă principiul

Toate comunitățile locale vor fi afectate de amputarea surselor de venituri la bugetul local pe baza cărora s-au întocmit deja proiecte de dezvoltare ori sunt în derulare investiții. Primarul orașului Pecica, **Iustin Cionca**, estimează că din impozitul pe extravilan primăria a încasat și urmează să încaseze încă în 2005, aproximativ 1,6 miliarde lei în urma aplicării impozitului de 100.000 lei/ha teren arabil, bani care sunt investiți în repararea de drumuri agricole, pietruire de străzi ș.a.m.d. **„Este pentru prima oară când în România se încalcă principiul conform căruia impozitele pe proprietate sunt venituri la bugetele locale"**, spune el. **„L-am întrebat și pe dl. ministru Flutur când a fost la Arad. Mi-a spus să înțeleg că bugetul statului are nevoie de circa 9000 de miliarde pentru instituirea rentei viagere, sumă din care speră să strângă 2000 de miliarde. Întrebarea este de ce atunci nu se obțin acești bani din alte surse decât din bugetele locale"**, spune primarul.

Cum autoritățile din Pecica consideră că o lege specială (247/2005) nu poate modifica o lege organică (571/2003, Codul Fiscal) deputatul Constantin Igaș (fost consilier local la Pecica) susține o modificare legislativă solicitând ca impozitele pe terenurile extravilane să constituie ca până acum venituri la bugetele locale.

Nu e în regulă

Nici primarul de la Chișineu Criș, **Gheorghe Burdan**, nu e încântat că **„se tot vorbește de autonomia localităților în timp ce resursele acestora sunt diminuate. Nu este în regulă"**. Anul acesta la Chișineu Criș s-au încasat 71 milioane din impozitul pe 6500 hectare (11.000 lei/ha) și se estima a se încasa în 2006, 65 milioane, în condițiile în care impozitul aprobat de consiliul local a fost redus la 10.000 lei/ha. Banii strânși au întregit bugetul și au fost folosiți pentru repararea unor străzi, iluminatul public, etc.

Aradul pierde 1,9 miliarde

Cu un buget estimat de 1900 miliarde, Aradul va pierde prin aplicarea legii propietății circa 1,9 miliarde cât se estima să se colecteze din impozitarea suprafeței de 9400 hectare de teren extravilan. Până în prezent din această sumă s-au trâns deja 1,6 miliarde lei a declarat directorul Direcției fiscale, **Pavel Neamțiu**. Menționăm că în acest an conform hotărârii CLM impozitele stabilite în baza GH.797 sunt de 200000 lei/ha. Pentru anul viitor însă Primăria, având în vedere probabil faptul că tot nu sunt venituri la bugetul local, a redus la jumătate taxele adică la 1 leu nou /ha.

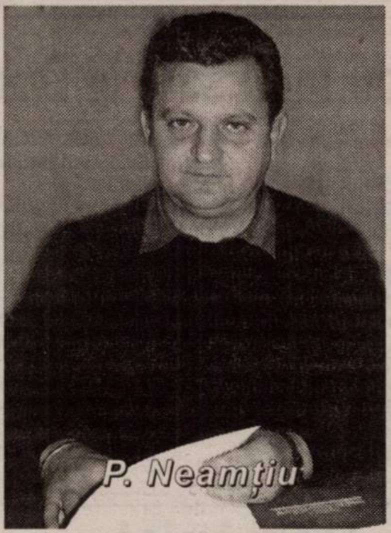
P. Neamțiu

De altminteri acesta va fi și efectul general al transferului acestor resurse la bugetul central. Se vor strânge mai puțini bani. Așa încît nici comunitățile locale dar nici bugetul statului nu vor avea nici un folos.

Doru Sava

„Adevărul" - în sprijinul unei femei disperate

Silvia Grancea, din Pâncota, văduvă și pensionară, ne-a cerut ajutorul după ce a încercat inutil, prin forțe proprii, să găsească o modalitate de desfacere avantajoasă a celor peste 450 de sticle goale de bere și a zecilor de flacoane din plastic pe care le deține.

Încercând să-i venim în ajutor, am luat legătura, înainte de toate, cu Primăria Pâncota. **Ioan Marțiș**, secretarul instituției, după ce a analizat situația chiar la domiciliul **Silviei Grancea**, ne-a declarat: **„Din păcate, Primăria nu poate face foarte multe pentru ameliorarea situației acestei femei. Totuși, o vom ajuta, în măsura în care putem s-o facem, în sensul că, având o pensie de numai 600.000 de lei pe lună, îi vom acorda un ajutor social în conformitate cu legea, Silvia Grancea urmând să primească, lunar, peste 800.000 de lei, acesta fiind cuantumul maxim de care poate să beneficieze. De asemenea, o vom înscrie și pe lista ajutoarelor bănești pentru achiziționarea lemnelor de foc pentru iarnă, fiind vorba, și acolo, de o sumă ce se apropie de trei milioane de lei. În privința problemei sticlelor pe care femeia dorește să le desfacă, Primăria locală nu se poate implica, ci doar o societate specializată în așa ceva."**

Nu în ultimul rând, am sunat la societatea „Remat", specializată în achiziționarea flacoanelor din plastic. Iată ce am aflat de la directorul economic al firmei, **Adrian David**: **„Din păcate, putem cumpăra de la populație doar flacoane din plastic, nu și sticle. Achiziționarea sticlelor reprezintă o problemă în zona de vest a țării, ele nefiind preluate, practic, nicăieri. Revenind la obiectul nostru de activitate, pentru un kilogram de flacoane din plastic plătim 2000 de lei vechi. Dar oamenii nu prea ne caută. Preferă să le arunce la container, în loc să le strângă și să ni le vândă. Se pare că prețul unui kilogram nu este agreat de cetățeni, având în vedere că este vorba despre flacoane care ocupă mult spațiu, sunt voluminoase, iar într-un kilogram intră destul de multe. De asemenea, cheltuielile de transport sunt și ele greu de suportat, în sensul că o mașină închiriată pentru acest lucru ar putea costa mai mult decât prețul pe conținutul transportului. Aceasta este, din nefericire, situația!"**

Așa stând lucrurile, concluzia este că Silvia Grancea, din Pâncota, nu are altă soluție, în privința sticlelor, decât **„să se debaraseze de ele aruncându-le, pur și simplu"** (cum a sugerat directorul Adrian David - n.r.) sau oferindu-le cuiva care le găsește o utilizare; cât despre flacoanele din plastic, ele se pot vinde la Remat, dacă femeia va găsi un concitadin dispus s-o ajute cu transportul acestora la Arad, pe Câmpul Liniștii, la numărul 1.

Eugenia Pantea

„Șofatul fără permis denotă inconștiență"

● Dialog cu inspectorul principal Emil Moțiu, șeful Biroului Poliției Rutiere a municipiului Arad

Una dintre abaterile cu care se confruntă de foarte multe ori polițiștii de la Circulație este șofarea unui autovehicul de către persoane care nu dețin permise de conducere. O statistică ad-hoc ar conduce la concluzia că, dacă la fiecare a doua zi este descoperit în trafic câte un ins hotărât să șofeze fără să aibă și pregătirea necesară pentru acest lucru (n.r. - realitate evidențiată de buletinele de presă ale I.P.J. Arad), numărul celor care încalcă legea în acest mod depășește, anual, cifra 180. Despre aceste fenomen am discutat, în cursul zilei de ieri, cu șeful Biroului Poliției Rutiere Arad, inspectorul-șef Emil Moțiu.

- Domnule Moțiu, cum se face că sunt depistați în trafic atât de mulți cetățeni certați cu școlile de șoferi, dar care îndrăznesc, totuși, să urce la volan?

- Deși, în general, infracțiunile la regimul circulației pe drumurile publice nu constituie un fenomen îngrijorător, la nivelul municipiului Arad, ele există și nu pot fi ignorate. Este de neînțeles însă de ce mai sunt și cetățeni care nu conștientizează la ce riscuri se supun atunci când aleg să urce la volan, de pildă, fără să aibă (și) permise de conducere. Se știe, conducerea autovehiculelor pe drumurile publice presupune atât cunoștințe teoretice, cât și practice, respectiv, cunoașterea regulilor de circulație și obținerea îndemânării necesare manevrării în siguranță a vehiculelor; aceste cunoștințe pot fi dobândite în condiții relativ simple, în cadrul școlilor ce pregătesc conducători de autovehicule. Referitor la cei care conduc autovehicule pe drumurile publice fără să aibă permise, nu pot spune decât că dau dovadă de inconștiență și nu realizează că pot pune în pericol grav siguranța traficului rutier. Or, acest trafic înregistrează valori din ce în ce mai mari, iar cei ce încalcă legea își pun în pericol atât propriile vieți, cât și pe acelea ale celorlalți participanți la trafic.

- Care ar fi cele mai frecvente fapte cu care se confruntă polițiștii de la circulație?

- Cu excepția conducerii autovehiculelor fără permise de conducere, mai proliferează și conducerea unui autovehicul de către o persoană al cărei **permis** este **necorespunzător categoriei** din care face parte vehiculul respectiv sau conducerea unui autovehicul de către o persoană care are o **îmbibație alcoolică** în sânge de peste 0,80 de grame/ litrul de **alcool pur în sânge** sau o **concentrație** ce depășește 0,40 mg./ l. de **alcool pur în aerul expirat**; și mai există și **încredințarea** cu bună știință a **unui autovehicul, pentru a fi condus** pe drumurile publice de către o persoană care nu posedă permis.

- Care sunt sancțiunile legale pentru faptele menționate?

- Conducerea unui autovehicul pe drumurile publice de către o persoană care nu are permis de conducere se pedepsește cu închisoarea de la 1 la 5 ani, iar cu permis de conducere necorespunzător categoriei, cu închisoarea de la șase luni la trei ani sau cu amendă. Consecințele unei astfel de condamnări sunt multiple, persoana condamnată definitiv urmând a fi înscrisă în evidențele cazierului judiciar, astfel că nu va mai putea obține permis de conducere decât la șase luni de la executarea pedepsei în regim de privare de libertate sau la un an de la rămânerea definitivă a hotărârii judecătorești prin care s-a dispus suspendarea executării pedepsei.

- Ce măsuri s-ar putea lua pentru limitarea fenomenelor despre care am făcut vorbire?

- Poliția Rutieră monitorizează și analizează permanent toate încălcările regulilor de circulație și, atunci când se constată că unele reguli sunt încălcate frecvent într-o anumită zonă sau pe un anumit sector de drum, se vor organiza acțiuni punctuale, cu efective mărite, pentru combaterea acestor încălcări, în conformitate cu noua concepție de atitudine și acțiune a efectivelor de poliție rutieră. Principalul obiectiv al Poliției Rutiere îl reprezintă asigurarea unui grad de siguranță cât mai mare a traficului și reducerea numărului și (implicit) a consecințelor evenimentelor rutiere.

Discuție consemnată de Eugenia Pantea
Foto: Ștefan Matyaș

Borugă - „în cărţi" pentru UTA

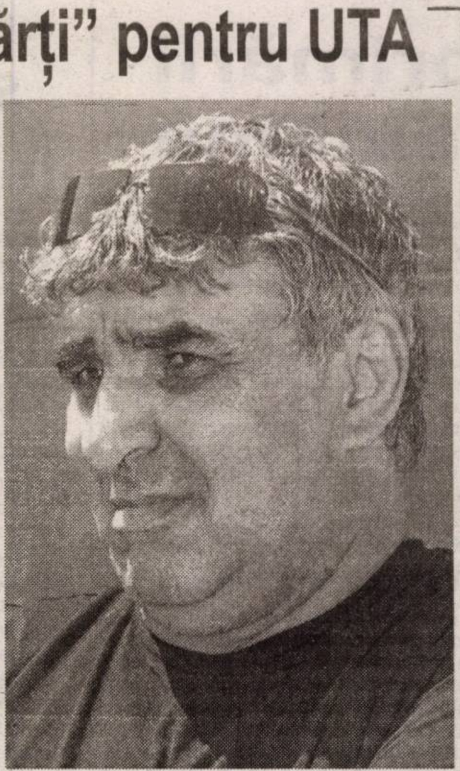

Gigi Borugă ar putea reveni la dragostea sa, UTA.
Foto: V. Musca

Fără angajament în momentul de faţă, Gigi Borugă poate deveni - a câta oară ? - mantaua de vreme rea a UTA-ei. Cerut cu insistenţă de o parte a publicului arădean, Borugă ar putea reveni la „eterna sa dragoste", acolo, unde, nu de puţine ori a dus bani de-acasă pentru ca lucrurile să decurgă normal. Contactat de preşedintele Dekany, ultimul antrenor care a lăsat UTA pe primul loc al Diviziei B, a avut ieri, o întâlnire cu oficialul „Bătrânei Doamne". Discuţiile s-au purtat cu uşile închise, puţine lucruri „transpirând" presei. Se pare că, Gigi Borugă a condiţionat venirea la UTA de un singur lucru: **să primească mână liberă în club.** Pretenţie care va primi un răspuns din partea conducătorilor clubului în zilele următoare.

„Mâine aştept un răspuns. Am cerut să conduc clubul aşa cum ştiu eu. Dacă acceptă condiţia mea, vom rămâne în aceeaşi formulă cel puţin până la finele turului." - s-a rezumat a ne spune Borugă.

De partea cealaltă, preşedintele Dekany a marjat mai mult pe cealaltă problemă a lui Borugă, transferul lui Apostu: **„Am avut o întâlnire cu dl. Borugă, în care am discutat detaliile transferului lui Apostu, pentru care dumnealui solicită nişte bani. Dacă aduce acte doveditoare, vom plăti fără alte discuţii. Am mai discutat şi alte probleme de fotbal cu dl. Borugă..."** - ne-a declarat Tiberiu Dekany. Care, a mai ţinut să precizeze că în ciuda unor nemulţumiri la adresa muncii depuse de directorul sportiv, Dorel Cura, nu s-a pus în discuţie în nici un moment înlocuirea sa cu dl. Enache. Dar cu altcineva?

Daniel Scridon

Emerich Jenei vine la Arad !

Varianta cu aducerea lui Emerich Jenei la UTA revine în actualitate. După ce în primă fază a declinat oferta „alb-roşilor" de a prelua postul de director tehnic, la insistenţele conducătorilor „Bătrânei Doamne", fostul campion al Europei cu Steaua, ca antrenor, a acceptat să vină la Arad. Preşedintele Dekany şi vicele Schill l-au lămurit pe Jenei să vină astăzi sau mâine în oraşul nostru, pentru a asista la antrenamentele echipei şi a-şi face o primă impresie despre lotul de jucători. Oficialii arădeni i-au propus lui Jenei funcţia de manager sportiv, pentru a putea acoperi, la experienţa sa, mai multe probleme din viaţa clubului, nu doar cele strict legate de echipă.

„Am avut o discuţie cu dl. Jenei, dar nu am stabilit nimic concret. I-am propus să se ocupe de manageriatul clubului, din punct de vedere sportiv. Dl. Jenei nu mai este un adolescent, care să răspundă pe loc unei oferte, dar ne-a promis că va analiza propunerea noastră, iar mâine sau poimâine (n.a. miercuri sau joi) va veni la Arad, pentru a asista la două antrenamente ale echipei. Apoi putem discuta mai multe" - ne-a spus ieri, preşedintele Tiberiu Dekany.

D. Scridon

Albe şi negre

Ultimatumul

Să învingă în următoarele trei meciuri. Asta trebuie să facă Dan Mănăilă pentru a-şi salva scaunul de antrenor la UTA. Pentru că, „pielea" oricum şi-o va salva, încasând aproximativ 30 000 Euro, valoarea contractului pe trei ani. Înţelegere parafată de conducătorii clubului, care au acceptat, poate, prea uşor pretenţiile antrenorului.

Sincer, noi credem că preşedintele Dekany l-a demis deja pe Mănăilă, în momentul în care i-a încredinţat această misiune imposibilă. Dacă, să baţi la Timişoara, pe CFR şi apoi, acasă (ne ia deja cu friguri...), pe Unirea Sânnicolaul Mare, mai treacă-meargă, să crezi că vei putea „fura" toate punctele de la Cluj, pare ceva de domeniul SF-ului. Poate că unii, mai optimişti din fire şi care sigur n-au văzut meciul cu FC Bihor, ar putea spune că dacă am învins la Oradea, de ce n-am face-o şi-n Dealul Feleacului? Simplu, pentru că nu se poate ca „alb-roşii" să mai aibă „bulanul", dar mai ales arbitrajul, de la Oradea. În tot acest timp, „actorii" din iarbă au scăpat (prea) ieftin, cu o amendă pentru meci pierdut pe teren propriu, conform regulamentului de ordine interioară. S-a mai propus, e drept, blocarea salariilor şi a contractelor până ce echipa va ajunge la zero, la adevăr, dar totul a rămas în „coadă de peşte".

*Cu un aer de om resemnat, Mănăilă a declarat: **„Nu ştiu dacă putem obţine aceste puncte. Putem obţine 9, dar la fel de bine putem cuceri 4 sau 6. În orice caz, victoriile se obţin în echipă şi când spun asta mă refer la întreg clubul".** Aluzie la discrepanţa de idei, tot mai accentuată, dintre oamenii de prin birouri şi cei din vestiare. De aici şi acest ultimatum. Unul, care va pune o şi mai puternică presiune pe jucători şi nu va duce, în nici un caz, la o rezolvare amiabilă a tot preconizatului „divorţ" de Mănăilă...*

Daniel Scridon

Lucescu jr. se duelează cu tatăl său, la Doneţk

Ieri, la Nyon, în Elveţia, a avut loc tragerea la sorţi din cadrul grupelor Cupei UEFA la fotbal. În urne s-au aflat şi trei echipe româneşti, care nu au avut ghinion, dar nici nu au dat de adversari accesibili, atâta timp cât s-au aflat în ultimele urne valorice. Iată, în continuare, care sunt grupele în care au nimerit formaţiile din ţara noastră, dar şi programul meciurilor, cu datele de disputare în paranteză.

Grupa C: Hertha Berlin (Germania), RC Lens (Franţa), Sampdoria (Italia), **Steaua**, Halmstad (Suedia).

Steaua - RC Lens (20.10), Sampdoria - **Steaua** (03.11), **Steaua** - Halmstad (30.11), Hertha Berlin - **Steaua** (15.12).

Grupa F: CSKA Moscova (Rusia), Olympique Marseille (Franţa), Heerenveen (Olanda), Levski Sofia (Bulgaria), **Dinamo.**

Dinamo - Heerenveen (20.10), Levski Sofia - **Dinamo** (03.11), **Dinamo** - CSKA Moscova (01.12), Marseille - **Dinamo** (14.12).

Grupa G: VFB Stuttgart (Germania), PAOK Salonic (Grecia), Şahtior Doneţk (Ucraina), Rennes (Franţa), **Rapid.**

Rapid - Rennes (03.11), Şahtior Doneţk - **Rapid** (24.11), **Rapid** - PAOK Salonic (01.12), Stuttgart - **Rapid** (14.12).

De notat ar mai fi faptul că Lucescu jr. se va întâlni cu tatăl său, într-un meci la Doneţk, care mai bine pentru giuleşteni s-ar fi disputat în ultima etapă. În plus, tot Rapid va întâlni formaţia antrenată de Ladislau Boloni, Rennes.

Leo Sfâra

Fotbal - Cupa României

Ieri, la Casa Fotbalului, a avut loc tragerea la sorţi a optimilor de finală ale Cupei României, la fotbal. Iată ce au hărăzit sorţii: **Pandurii Tg. Jiu - Oţelul Galaţi; Universitatea Craiova - FC Naţional; FCM Bacău - Jiul Petroşani; Rapid II - Farul Constanţa; Dinamo - Petrolul Ploieşti; FCM Târgovişte - Poli Timişoara; Poli Iaşi - FC Vaslui; Rapid - Cetate Suceava.**

Optimile se dispută într-o singură manşă, pe 26 octombrie, pe teren neutru.

D. S.

Adevăraţi învingători

Şi-au depăşit limitele la Jocurile Prieteniei

Cu puţin timp în urmă, la Constanţa s-a desfăşurat o competiţie sportivă pentru copii cu dizabilităţi mentale. Sub egida „Jocurile Prieteniei", în organizarea Fundaţiei „Special Olympics" şi sub înaltul patronaj al preşedinţiei României, aceasta a reunit numeroşi participanţi în cadrul a 5 probe: atletism, fotbal, tenis de masă, gimnastică şi bocce. În spirit de fair-play desăvârşit, 9 ţări europene şi-au disputat laurii. Este vorba despre Rusia, Bulgaria, Turcia, Estonia, Ungaria, Italia, Moldova, Serbia Muntenegru şi România.

La atletism, peste 350 concurenţi au fost susţinuţi frenetic de antrenori, însoţitori, voluntari dar şi de familii. Din România s-au prezentat copii din majoritatea judeţelor, de la şcoli speciale şi O.N.G.-uri. Oraşul nostru a onorat întrecerea cu trei sportivi de la Centrul Educaţional „Raza de soare". Aceştia au cucerit 2 medalii şi 3 menţiuni, fiind pregătiţi de profesor kinetoterapeut Silvia Murar. Aurul la săritura în lungime cu elan şi bronzul la săritura de pe loc se leagă de numele Cristinei Babuţău, ea obţinând, totodată, şi o poziţie 4 la alergare 100 m. Bianca Hanciuţa a fost a 5-a la alergare 50 m, iar Darius Baiaş al 6-lea la alergare 100 m. Din partea Direcţiei pentru Protecţie a Copilului Arad, mai exact a Centrului de Tip Familial „Orhideea", au luat startul Roland Zamfirachi şi Manuel Cărpaci.

Foto: Silvia Murar

Şefi de arbitraj au fost profesori de la Academia Naţională de Educaţie Fizică şi Sport din Bucureşti. Au mai fost invitaţi profesori de la Facultăţile de Sport din ţară, de la catedra de kinetoterapie, care au coordonat evenimentul. Aradul a avut un trimis de la Facultatea de Educaţie Fizică şi Sport a Universităţii de Vest „Vasile Goldiş". O manifestare de acest gen a avut loc şi în oraşul nostru, în luna mai, cu participarea a 100 de copii atleţi din judeţele Arad, Timiş şi Bihor.

Jurământul „Special Olympics" este următorul: „Vreau să câştig, dar dacă nu voi câştiga, vreau să fiu brav în încercarea mea".

Adrian Hărţău

Pe terenurile Diviziei D

Cine opreşte invincibilitatea măcenilor ?

* Runda a 9-a a Diviziei D a stat în umbra derby-ului Vointa Macea - Regal Horia, două echipe neînvinse în campionat până la acea dată. Având în golgeterul Petrovici **(vezi foto)** un jucător în mare formă, gazdele au tranşat duelul în favoarea lor după pauză, spre bucuria patronului Cora, cel care promitea măcenilor în programul de meci editat cu această ocazie, că nu va muta echipa la Chişineu Criş, în cazul promovării. De partea cealaltă, gruparea din Horia rămâne cu amintirea faptului că n-a primit gol vreme de opt partide şi jumătate, performanţă pentru care principalul „vinovat" este antrenorul-portar, Marcel Duşan. După acest sever 4-0 din derby, întrebarea care se pune este: cine opreşte invincibilitatea măcenilor ? * Juniorii de la UTA II au suferit un nou eşec pe teren propriu, beneficiara punctelor fiind gruparea din Beliu. Din păcate, junii „alb-roşii" sunt angrenaţi pe prea multe fronturi pentru a face faţă cu brio şi Diviziei D. Oricum, antrenorul Leo Pinţa scoate din ecuaţie cuvântul retrogradare. O fi ştiind el ceva. * Problemele de arbitraj, gazonul prost şi, poate, înfumurarea unor jucători, era să-i coste pe pâncotani în duelul cu imprevizibila formaţie din Chişineu Criş. Până la urmă, totul e bine când se termină cu bine, iar CNM-ul a preluat şefia plutonului secund. Că primele trei locuri par intangibile. * „Biciuiţi" de neobositul antrenor-jucător-golgeter, Marin Balint, sebişenii şi-au refăcut golaverajul pe seama „sparring-partenerilor" din Vinga. Oare primarului Stoicu nu îi este ruşine cu o astfel de echipă „în parohie", ajunsă ciuca bătăilor ? Punem o întrebare, nu dăm cu parul. * Greu s-a mai conturat succesul celor de la Aqua Vest, în dauna ambiţioşilor jucători din Dorobanţi, semn că trupa lui Herlo nu mai este ceea ce a fost odată. * Dacă şeitinenii nu ratau „reluarea" penalty-ului (în primă fază au înscris, dar arbitrul a dictat repetarea execuţiei pentru un motiv forţat), poate am fi asistat la surpriza rundei. Dar aşa, cu chiu, cu vai, Tetileanu şi cei din Zimandu Nou au învins şi rămân - cel puţin la nivel declarativ - pe urmele liderului. * Sufletistul Arhilie ar fi dorit enorm să-i ofere victoria drept cadou de ziua sa, primarului Lăcătuşu, dar colegii lui de echipă n-au ţinut bine la „piticul" Huţanu, care le-a dat două „boabe". Suficient ca Sculici et company să plece cu un punct de la Iratoşu şi să strice petrecerea primarului. * Cu profesorul Herman în mare vervă de ... perle, adresate îndeosebi unor „fluieraşi" slabi de înger, Romvestul n-a avut prea mari emoţii în a-şi trece în cont trei puncte, în faţa „satelitului" Gloriei, o echipă care dezamăgeşte în acest început de sezon. * În fine, am lăsat la urmă jocul de la Mailat - acolo, unde, odinioară, oaspeţii nu prea contau în lupta pentru puncte - unde „şoimii" Lipovei au demonstrat că sunt pe drumul cel bun, obţinând un punct important, care i-a mai săltat puţin în clasament. Sigur, băieţii (campionii remizelor până acum) sunt motivaţi de primele oferite „la minut" - cea din urmă în valoare de 500 000 lei/jucător şi de stabilitatea financiară existentă la club, datorată, în parte, şi preşedintelui Attila Lengyel. Se vede că la Lipova se construieşte încet, dar sigur, o echipă de viitor, având în vedere că şi echipa de juniori se află printre protagonistele campionatului....

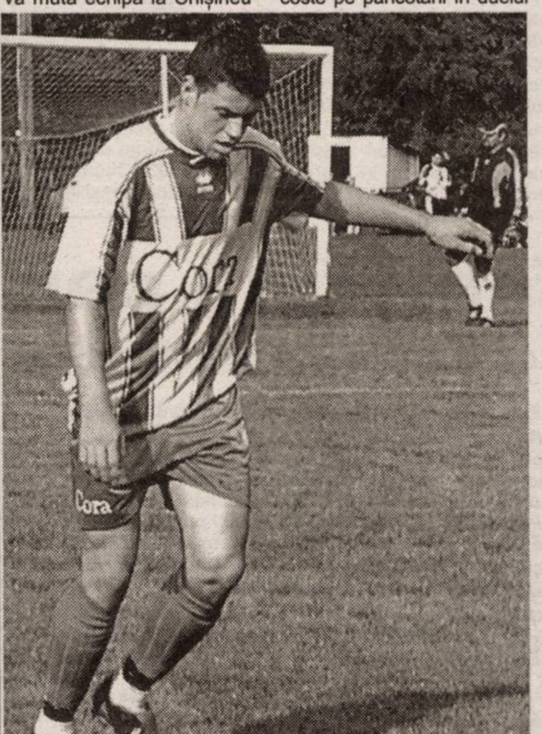

Foto: St. Matyas

Daniel Ş.

BIROUL EXECUTOR Judecătoresc din Ineu

str. Republicii, nr. 7, jud. Arad, tel. 511450

VINDE LA LICITAȚIE PUBLICĂ în data de 14.10.2005, orele 11, la sediul SC CD PÎNCOTAS SA din Pîncota, str. Gării, nr. 24, jud. Arad, următoarele bunuri mobile:

- 2 buc. Tractoare U 650
- 2 buc. Ifroane
- 2 buc. Autocamioane marca ROMAN DIESEL
- 1 buc. Motostivuitor de 3,2 tone
- 4 buc. Remorci de transport rutier
- 1 buc. Autoturism Dacia 1310 nr. înmatriculare AR.99.CDP
- Mobilă de birou
- Copiator
- Utilaje prelucrări lemn
- 1.000 buc Scaune lemn curbate.

Persoanele interesate se pot adresa B.E.J. Galuti Alexandru, pentru relații luni și vineri între orele 09-11, iar în vederea cumpărării se va achita taxa de participare 10% din valoarea bunului supus vânzării.

Executor Judecătoresc - Galuti Alexandru (6789454)

S.C. GASTRO TUR S.R.L.
autorizată conform O.G. 129/2000

Organizează cursuri de calificare în meseriile

- **Bucătar - 5 luni;**
- **Ospătar - 5 luni.**

Diplomele sunt avizate de către M.E.C. și M.M.S.S.F.

ANGAJEAZĂ BUCĂTAR

CU EXPERIENȚĂ
pentru activitatea de catering.
Informații tel. 212.339.
(c. 1121/2005)

Primăria comunei Buteni

Anunț publicitar

având sediul în localitatea Buteni, nr. 78, județul Arad, cod poștal 317065

CONCESIONEAZĂ, SERVICIUL DE SALUBRIZARE.

Caietul de sarcini și instrucțiunile privind organizarea concesionarii pot fi studiate la sediul primăriei.

Acte doveditoare privind calitățile și capacitățile ofertanților sunt: Certificat Fiscal de înregistrare la Registru Camerei de Comerț, având ca activitate Salubrizare, atestat A.N.R.S.C. pentru activitatea de salubrizare și Certificat Fiscal că nu are datorii către primăria de domiciliu sau sediu, respectiv către Stat.

Ofertele se vor depune la sediul Primăriei Buteni până în data de 31.octombrie 2005.

Ofertele trebuie să aibă o valabilitate de 60 de zile.

Deschiderea ofertelor va avea loc în data de 02 noiembrie 2005 ora 12,00 la sediul Primăriei Buteni.

Contestațiile se vor depune la sediul Primăriei Buteni, tel/fax. 0257/320129, e-mail primariabuteni@artelecom.net.

Prețul caietului de sarcini este 600 lei

Primar Ec. Radu-Lucian Blaga (com. 3800/2005)

ANGAJĂM

PERSONAL PENTRU CULES ciuperci în ciupercărie.

Informații tel. 0729.009.109.

(c.305/2005)

Group Crișan
MATERIALE ȘI ACCESORII PENTRU TEHNICA SUDĂRII

ATENȚIE SUDORI!

GROUP CRIȘAN S.R.L. sponsorizează începand cu 2003 concursul profesional "TINERETUL SUDEAZĂ".
CU MATERIALELE NOASTRE S-AU CÂȘTIGAT URMĂTOAREELE PREMII LA NIVEL NAȚIONAL:

Locul 1:
Florin Lupu ASTRA TRG, Florentin Muntean ASTRA TRG
Locul 2:
Gabi Chițescu ASTRA TRG, Florinel Oiaga AMARAD de doua ori, Valerica Cimpoi AMARAD
Locul 3:
Valerica Cimpoi AMARAD, Florin Beleni AMARAD

Suntem unici importatori ai materialelor de sudare produse în Slovenia conform standardelor ISO 9001/2000. Acestea sunt certificate TUV, DB, GL, BV, ABS, RINA, LR, LS, DNV, PRS, UDT, SZU, CR si SZ. Calitatea este garantată de certificate 3.1 B conforme EN 10204.

Deținem în stoc peste 50 de tipuri de materiale de sudare și peste 300 alte produse pentru tehnica sudării.

ELECTROZI RUTILICI ȘI BAZICI 7,50 LEI/KG
SARMA SUDARE SG2 Ø 1,2 mm 5,03 LEI/KG T.V.A. INCLUS

La cantități de peste 100 kg, se asigura transportul gratuit la beneficiar, pe raza municipiului ARAD.

GROUP CRIȘAN S.R.L., ARAD STR. EPISCOPIEI NR. 39. TEL/FAX 0257 280 190, 280 714. (COM./09.2005)

PROGES

pentru amenajări interioare

Str. Dorobanți nr. 55
tel: 282.021

În Arad - Str. Petru Rareș nr. 113

se va deschide în curând al doilea magazin PROGES

www.proges.ro

(COM./09.2005)

Societatea Comercială **IMAR S.A.**
Arad, Calea Aurel Vlaicu nr. 14

EXECUTĂ MOBILIER la comandă si lucrări de AMENAJĂRI INTERIOARE

Informații suplimentare LA TELEFON: (0257) 256.492; 256.493; 230.008 fax (0257) 289.029.

(com. 6189/2005)

CONNEX®

TOT GSM
By Petrocom D&V

Ssst!

Păstrează-ți cuvintele pentru că te așteaptă:

4 luni abonament gratuit

50 de minute gratuite în rețea*

20 de minute naționale gratuite, lunar, pe viață

1000 x 1000 de premii de minute

Colorează-ți Toamna cu telefoanele de la TOT GSM

LG B 2050	Nokia 1600	Nokia 6020	Nokia 6021	Panasonic X 400	Nokia 1101
69,9 lei RON	129,9 lei RON	369,9 lei RON	299,9 lei RON	310,9 lei RON	68,5 lei RON

RATE în magazin doar cu buletinul!

Arad: Bd. Unirii nr. 1-3, tel. 0726.116.069

Oferta completă de servicii și telefoane în Magazinele sau la dealerii Connex.

Preturile nu contin TVA, telefoane în limita stocului disponibil. Ofertă valabilă în perioada 12 septembrie – 13 noiembrie. Ofertă valabilă pentru persoanele cu domiciliul într-unul dintre judetele Arad, Bacău, Bihor, Iasi, Sibiu, Suceava, Argeș, Dolj, Galati, Alba, Bistrita-Năsăud, Botosani, Caras-Severin, Covasna, Harghita, Maramureș, Mureș, Neamț, Satu Mare, Sălaj, Tulcea, Vaslui, Vâlcea. Oferta este supusă unor clauze disponibile în magazine sau la agenții de vânzări. Detalii despre regulamentul promoției se găsesc pe www.connex.ro
* Prin trimiterea unui SMS la 878.

(COM./09.2005)

MultiCredit / MultiCredit PLUS

Cu MultiCredit și MultiCredit PLUS de la Banca Tiriac obții până la **10.000 Euro**, fără garanții, fără a justifica ce faci cu banii, în doar **24 de ore** de la depunerea dosarului. Pune-ți dorințele și vei descoperi că le poți împlini. Acum dobânda în lei începe de la **10,5%** pe an*.

Banca Tiriac
Privește înainte

* DAE 13,45% pe an

(5711394)

S.C. Ditre Internațional S.R.L.

ANGAJEAZĂ

- Tâmplari cu experiență
- Tapițeri
- Croitori
- Confecționere (mașină de cusut)

SE OFERĂ
- salarizare avantajoasă,
- bonuri de masă,
- transport gratuit.

INFORMAȚII la nr. de telefon 0257/21.66.10, sau la sediul societății, respectiv Zona Industrială N-V, DN 7, vis-a-vis de S.C. Laguna Light s.r.l.

(com./09.2005)

Clubul Presei

NUNȚI
BOTEZURI
PETRECERI
DE MAJORAT
BANCHETE

Rezervări și informații la telefoanele 280.989 sau 0745.272.111

Allianz Tiriac Asigurări S.A.

Societatea de asigurări **Allianz-Tiriac Asigurari S.A.**, parte a Grupului Allianz - un leader pe piața mondială a asigurărilor și serviciilor financiare - selecționează pentru Arad

UNIT MANAGER

pentru sucursala Arad

Cerințe:
- Experiență în vânzari
- Foarte bune abilități de comunicare
- Experiență managerială reprezintă un avantaj
- Spirit de inițiativă
- Spirit de echipă
- Dinamism

Oferim:
- Posibilitatea dezvoltării unei cariere într-o companie multinațională
- Mediu de lucru profesional
- Participarea la traininguri permanente de pregătire profesională
- Pachet atractiv și motivant
- Sprijin financiar în perioada formării profesionale

Așteptăm C.V.-urile Dvs. însoțite de o scrisoare de intenție până la data de 08.10.2005
Ana Ionescu la fax: 255278, 254683 sau la secretariatul sucursalei Arad, str. I. C. Brătianu nr. 5/A

com./09.2005

AVIS automobile

Companie de comerț și leasing auto, caută un nou membru în echipa sa, pentru postul de

SECRETARĂ

Descrierea postului:
- activități administrative și de secretariat
- interfața companiei cu mediul extern
- centralizarea, distribuirea și arhivarea documentelor

Cerințe:
- studii medii / studii superiare
- experiență pe o poziție similară minim 1 an
- abilități de comunicare și interrelaționare
- abilități organizatorice și planificare
- cunoștințe operare PC (MS Office)
- exclusiv limba germană la nivel mediu / avansat

Se oferă:
- bonusuri, beneficii
- sistem de remunerație pe bază de performanță

Vă rugăm să trimiteți CV-ul și scrisoarea de intenție, la adresa de e-mail: sales@avis-automobile.ro, sau la nr. de fax: 0257.211.826

Doar candidații selecționați vor fi contactați!

(C.A.1399/2005)

S.C. SUNTECH S.R.L.

EXECUTĂ ȘI MONTEAZĂ

JALUZELE

Tel. 0740.075.290
0726.219.132

Magazin prezentare GEMI CENTER Micălaca - ARAD

Orizontale	de la 29 lei/mp + tva
Verticale (stofă)	de la 18 lei/mp + tva
Rulouri geam exterioare	de la 63 lei/mp + tva
Uși pliante	de la 128 lei/mp + tva
Site anti-insecte	de la 49 lei/mp + tva

Prețuri speciale, calitate, eleganță

(COM./10.2005)

În atenția producătorilor agricoli

S.C. FER AGRO SRL

VINDE:

Sămânță de grâu din producția anului 2005

Soiurile: Serina C1 Pobeda C1 FRINI C2

Sămânța se livrează cu certificate de calitate

din depozitele situate în Arad, str. Poetului nr. 105-107 de luni până vineri, între orele 8,00-18,00 și sâmbăta între orele 8,00-12,00.

Plata se face: cu cupoane, cu documente de plată vizate de bancă sau în numerar.

INFORMAȚII: TELEFON 243.648, 241.173, 241.667.

(COM./09.2005)

Andromeda Service s.r.l.

Str. Gorunului nr. 24, Arad

ANGAJEAZĂ

- Sudori electric și autogen
- Excavatoriști
- Inginer proiectant gaze

tel. 256.858, 218.660, 0723.340.082

(6789458)

S.C. Construcții Rutiere S.A.

ARAD, STR. DIGULUI, NR. 1

VINDE LA LICITAȚIE PUBLICĂ vineri 07.10.2005, ora, 10,00 următoarele mijloace fixe:
- **AUTOBASCULANTE 16to**
- **CILINDRI COMPACTORI**
- **TRACTOR U650**
- **AUTOTURISM Dacia 1310**
- **FINISOR Wogelle**
- **CISTERNA 6000 l**

INFORMAȚII LA TELEFON: 0257-259.621, 0257-259.073, 0726.746.779, 0726746776.

Licitația se va repeta în fiecare zi de vineri.

(com./10.2005)

Comunicat de presă

PRECIZĂRI PRIVIND CONDIȚIILE ȘI MODUL DE ACORDARE A TARIFULUI SOCIAL PENTRU CONSUMATORII CASNICI

În vederea derulării în condiții optime a activităților cu privire la aplicarea prevederilor Procedurii privind condițiile și modul de acordare a tarifului social consumatorilor casnici de energie electrică, aprobată prin Ordinul ANRE nr. 38/2005, pentru a veni în sprijinul clienților noștri precizăm următoarele:

- **Formularul de cerere de acordare a tarifului social, Formularul de Declarație pe proprie răspundere privind venitul mediu lunar pe membru de familie precum și Comunicatul referitor la condițiile de menținere a tarifului social vor fi transmise la domiciliul tuturor consumatorilor casnici cărora li se aplică în prezent tariful social.**

- **După completarea documentelor solicitate, consumatorii casnici care îndeplinesc condițiile de menținere a tarifului social sunt rugați să le depună la casieriile la care sunt arondați, sau prin Poștă, cu confirmare de primire, la Centrele de Relații cu Clienții de care aparțin, precizate în comunicatul transmis.**

INFORMAȚII SUPLIMENTARE privind condițiile și modul de acordare a tarifului social pentru consumatorii casnici se pot obține la centrele de relații cu clienți ale Electrica Banat S. A. - Sucursala Arad.

(com. 4100/2005)

PRIMĂRIA ORAȘULUI CHIȘINEU-CRIȘ

VINDE LA LICITAȚIE PUBLICĂ, MIERCURI 19.10.2005 ORA 10 SUPRAFAȚA DE 3418 MP TEREN, TEREN SITUAT ÎN NĂDAB

Preț de pornire a licitației 30.897,01 lei RON.

Informații telefon 350.098, 350.044 .

(COM.505/Ag. Criș)

VÂNZARE

SC EUROCONSULT SRL
lichidator judiciar al SC de Industrializare a Laptelui SA cu sediul în Arad, str. Orșova nr. 6, jud. Arad, scoate la vânzare prin licitație activul:
Magazinul de prezentare din Piața Catedralei 3.000.000.000 lei
Str Piața Catedralei, Nr. 12-14, Ap. 6
Prețul de pornire conține TVA

Licitația va avea loc marți 25.10.2005, ora 12,00 la sediul S.C. Euroconsult S.R.L., Str. Gheorghe Popa, Nr. 7, Arad informații suplimentare la sediul S.C. Euroconsult S.R.L. sau la telefon 0721227761, 0257/228505.

Înscrierea la licitație se face până luni 24.10.2005, ora 16,00, garanție de participare la licitație: 10% din valoarea activului. Plata garanției de participare la licitație se va face în contul societății debitoare IBAN RO32BUCU575232902511RO01 ALFABANK ARAD.

Caietul de sarcini care cuprinde descrierea obiectivului se poate procura zilnic, între orele 9,00-16,00, de la sediul societății lichidatoare din str. Gh. Popa, nr. 7, ap. 1, Arad. Prețul caietului de sarcini este de 1.000.000 + TVA.

În caz de neadjudecare licitația se va repeta în fiecare marți (01.11.2005, 08.11.2005, 15.11.2005), ora 12,00, iar înscrierea la licitație se va face până în preziua licitației (31.10.2005, 07.11.2005, 14.11.2005), ora 16,00.

(com./10.2005)

S.C. SIRE S.R.L.

CABLAJE ELECTRONICĂ

ANGAJEAZĂ PERSONAL MUNCITOR PENTRU ASAMBLARI ELECTROMECANICE

ARAD, Calea ZIMANDULUI FN

TEL.0257 / 218.747, 218.748

(6789462)

Direcția Generală de Asistență Socială și Protecția Copilului

Arad, str. 1 Decembrie 1918, nr. 10-12

ORGANIZEAZĂ CONCURS ÎN DATA DE 19.10.2005

pentru ocuparea următoarelor posturi vacante din aparatul propriu și unitățile din subordine:

Arad - psiholog, psihopedagog (S), asistent social (S), consilier juridic, referent (S) referent (M), logoped (S), muncitor calificat (bucătar), spălătoreasă, îngrijitor curățenie
Ineu - psiholog, asistent social (PL)
Lipova - asistent social (S), kinetoterapeut (S), referent (M)
Sântana - psiholog, referent (SSD), referent (M), muncitor calificat
Șiria - referent (S), referent (M), muncitor necalificat,îngrijitor
Petriș - psiholog, asistent social (PL)
Șofronea - psiholog, asistent social (S), referent (S), asistent medical (PL), muncitor calificat (bucătar), îngrijitor
Nădlac - psiholog
Pecica - psihopedagog (S), kinetoterapeut (S), referent (S), referent (M)
Pâncota - asistent social (S)
Chișineu Criș - asistent social (S)
Vinga - asistent social (S)
Vărădia de Mureș - muncitor calificat (tâmplar), îngrijitor copii.

Bibliografia, respectiv condițiile de participare la concurs sunt afișate la sediul instituției.

INFORMAȚIILE SUPLIMENTARE SE POT OBȚINE LA TELEFON 210.055/210.035.

Director Executiv
Dr.Iuhasz Edita

Șef Serviciu Resurse Umane-Salarizare
jr. Dobra Rodica

(com./10.2005)

ANIVERSĂRI

Senatorului picturii arădene, FERY BARANYAI, MULȚI ANI, cu ocazia împlinirii vârstei de consacrare artistică din partea familiei MOLDOVAN. (35999)

VÂNZĂRI APARTAMENTE O CAMERĂ

Vând garsonieră, confort II, et. II, Confecții, cameră, bucătărie mare, baie, hol, contorizată apă caldă, rece, decomandată, parchetată, 14.200 Euro. Telefon 0746.149.546. (35654)

Vând apartament 1 cameră, ultracentral, 60 mp, Banu Mărăcine, vis-a-vis Benzinăria OMW, amenajat, 32.000 Euro. Telefon 0722.344.621. (33256)

Vând garsonieră, confort I, Vlaicu, bl. P1, et. I, ap. 22, mobilată, amenajată, contorizată, 19.800 Euro. Telefon 0743.798.287. (35640)

Vând garsonieră confort 3, ultracentral, amenajată, 13.000 Euro, negociabil. Telefon 0727.860.288. (33483)

Vând apartament 1 cameră, str. Eminescu, amenajat, proprietate, preț la vedere. Telefon 210464; 0788.488.075. (35665)

Vând apartament 1 cameră, ultracentral, Banu Mărăcine nr. 1, 60 mp, amenajat, balcon, boxă, vis-a-vis Benzinăria OMW, 30.500 Euro. Telefon 0722.344.621; 250966. (35795)

Vindem garsoniere amenajate și dotate (se dă nou în folosință), preț 11.000 Euro. Telefon 0745.852.398. (35819)

Vând garsonieră, str. Bușteni. Telefon 0746.231.913. (35883)

Vând apartament 1 cameră, 62 mp, B-urile noi, Fortuna. Telefon 0357-409434. (35874)

Vând garsonieră, str. Crasna, etaj 4, 17.000 Euro, negociabil. Telefon 0257/264833, 0357/801504. (35869)

Vând apartament 1 cameră, la casă, Legea 112, preț 15.000 Euro, negociabil. Telefon 0740.362.492. (35860)

Vând garsonieră confort I, etaj I, Piața Soarelui. Telefon 0745.127.155. (35922)

Vând garsonieră centru, parter, localitatea Vladimirescu, jud. Arad. Telefon 514592, 0743.034.895. (35927)

Vând urgent garsonieră confort I, etaj I, mobilată, zona Confecții. Telefon 0747.928.885; 0722.645.393. (35936)

Vând garsonieră Fortuna, cameră, hol, baie, amenajată, utilată, 10.000 EU. Telefon 0740.221.010. (35946)

Vând apartament 30 mp ultracentral, parter, bun privatizare, preț 27.000 EU. Telefon 0740.221.010. (35946)

Vând apartament 1 cameră, baie, bucătărie, amenajată, 17.500 EU. Telefon 0744.551.029. (35946)

Vând (schimb) garsonieră cf. 3, cu apartament 2 camere + diferență. Informații telefon 0740.315.657. (UTA, 1402)

Vând apartament 1 cameră, decomandat, et. 1, renovat, balcon închis, parchet laminat, Vlaicu-Fortuna, preț 20.000 Eu, negociabil. Telefon 0744.828.934, 0257-212099. (35996)

VÂNZĂRI APARTAMENTE DOUĂ CAMERE

Vând urgent apartament 2 camere, în Micălaca, vis-a-vis de Coravura, etaj 2, preț acceptabil. Informații telefon 0720.467.186. (33402)

Vând apartament 2 camere, bun pentru privatizare, Chișineu Criș. Telefon 350502. (33414)

Vând apartament 2 camere, etaj intermediar, la B-uri, în Vlaicu, preț negociabil. Telefon 210464; 0788.488.075. (35665)

Vând apartament confort I, 2 camere, neamenajat, decomandat, zona Vlaicu, preț 29.500. Telefon 210464; 0788.488.075. (35665)

Vând apartament 2 camere, confort 2, 50 mp, semidecomandat, gresie, faianță, balcon închis, ușă metalică, etaj 9/10, Fortuna, 24.000 Euro, negociabil. Telefon 0743.084.461; 0257/273664. (35851)

Vând apartament 2 camere, etaj 4, Alfa și bibliotecă. Telefon 258584. (35867)

Vând apartament 2 camere ultramodern, Micălaca, etaj 3, decomandat, 70 mp, complet amenajat, 34.500 EU negociabil. Telefon 0722.344.621; 0723.509.779. (35872)

Vând 2 apartamente la casă, cameră, bucătărie, coridor, spais, grădină 400 mp, Legea 112, Aradul Nou. Telefon 286871. (35871)

Vând urgent apartament 2 camere, confort 2, Fortuna, complet contorizat, climă, 23.500 Euro, negociabil. Telefon 0257/242982; 0257/244302; 0740.022.271. (Ag. UTA, 1389)

Vând urgent apartament 2 camere, confort I, parter, Micălaca 500, amenajat ultramodern. Telefon 0721.255.805. (35841)

Vând urgent apartament 2 camere, confort I, parter, Micălaca - Orizont, amenajat de lux, preț 33.500 Euro, negociabil. Telefon 0722.272.959. (35841)

Vând apartament la demisol înalt, 2 camere, bucătărie, baie cu duș, recent renovat, zona Poliție, 18.500 Euro, negociabil. Telefon 0743.302.030. (35791)

Vând apartament 2 camere, Grădiște. Telefon 0741.522.155; 0723.572.485. (35789)

Vând apartament 2 camere Grădiște, preț 32.000 EU negociabil. Telefon 0742.216.320; 0721.825.111. (35883)

Vând apartament 2 camere semimobilat, climă, etaj 4, Alfa, preț 31.000 EU negociabil. Telefon 0744.275.658, 277722. (32989)

Vând apartament 2 camere Micălaca, zona 100, etaj 2, 29.800 EU. Telefon 262447, 0744.849.390. (35909)

Ocazie! Vând apartament 2 camere Micălaca, renovat, mobilat, termopan, climă, termotecă, 35.000 EU negociabil. Telefon 0744.548.480, 0744.438.415. (35942)

Vând apartament etaj II, 2 camere, 60 mp, 34.500 EU, Milea. Telefon 0744.551.029. (35946)

Vând apartament 2 camere 60 mp, neamenajat, parter, zona BILLA. Telefon 0744.105.529. (35946)

Vând apartament 2 camere demisol (Prapoorgescu). Telefon 288384. (35954)

Vând central 2 camere, ultraamenajat, 50 mp, preț 22.500 EU. Telefon 0744.105.529. (35946)

Vând urgent apartament bloc 2 camere Pecica. Telefon 0743.234.268, 0357-805366. (35948)

Vând apartament 2 camere, Y8B, et. 7, 34.000 Eu, negociabil. Telefon 0722.367.219, 563069 seara. (35980)

Vând apartament 2 camere, zona 300, lângă Billa. Informații telefon 0740.356.533, 0357-802152. (35981)

Ocazie! Vând apartament 2 camere, zona 300, 81 mp, 2 balcoane, et. 8, preț 28.000 Eu, negociabil. Telefon 0726.289.694, 0722.606.527. (36003)

Ocazie! Vând apartament 2 camere, decomandat, 77 mp, 2 balcoane, et. 4, Aradul Nou. Telefon 0722.606.527. (36003)

Vând apartament 3 camere, bloc 530, scara A, contorizat, gresie, faianță, zonă liniștită, Micălaca. Telefon 0723.785.902. (Ag. UTA, 1395)

Vând apartament 3 camere Vlaicu, etaj 2/10. Telefon 0357-405599. (35903)

Vând apartament 3 camere etaj X, confort II, Fortuna, 25.000 EU negociabil. Telefon 242211, 0745.606.585. (35925)

Vând apartament 3 camere, et. 4/4, zona 500, foarte spațios, 34.000 Eu, negociabil. Telefon 0722.367.219, 563069 seara. (35980)

VÂNZĂRI APARTAMENTE PATRU CAMERE

Vând urgent apartament 4 camere, et. 3/8, zona 300. Telefon 0724.269.882. (35777)

Important

La solicitarea celor interesați publicăm și fotografiile (alb-negru) aferente anunțurilor de vânzări case, mașini sau apartamente.

VÂNZĂRI APARTAMENTE TREI CAMERE

Vând urgent apartament 3 camere etaj 3/4 cartierul Vlaicu-Fluturilor, bloc 12, parchet, pivniță, faianță, gresie, total contorizat + interfon, fără balcon, 25.500 EU negociabil. Telefon 289030, 0724.983.915. (33356)

Vând apartament 3 camere, etaj 3/4, Calea Romanilor, prețul pieței. Telefon 211713; 0743.142.285. (33401)

Vând apartament în Vlaicu, 3 camere, decomandate, confort I, 2 balcoane. Telefon 242582. (Ag. UTA, 1359)

Vând apartament 3 camere, Banc Post, et. 3; apartament ultracentral 300 mp. Telefon 0720.223.279. (33491)

Vând apartament 3 camere, Vlaicu, blocurile noi, 50.000 Eu. Telefon 0722.653.878. (35670)

Vând apartament 3 camere, Vlaicu, 27.500 Eu. Telefon 0722.653.878. (35670)

Vând (schimb) apartament 3 camere, Vlaicu, contorizat, 60 mp, telefon, satelit, preț la vedere. Telefon 229450, după ora 17. (35687)

Ocazie! Vând urgent apartament 3 camere, ultracentral, baie, bucătărie, proaspăt renovat interior, gresie, faianță, parchet, 2 boxe, curte comună (cumpărat cu Legea 112), preț 55.000 Eu, negociabil. Telefon 0740.971.173, 0740.310.290. (35679)

Vând apartament 3 camere, 2 băi, termopan peste tot, termotecă, et. IV, 39.000 Euro, negociabil. Telefon 277953; 0723.150.265. (33089)

Vând apartament 3 camere, neamenajat, decomandat, zona 500 Micălaca, preț 35.000 Euro. Telefon 210464; 0788.488.075. (35665)

Vând apartament 3 camere, Lipova, negociabil la vedere. Telefon 0722.367.219, 563069 seara. (35980)

Vând apartament 4 camere, Miorița, etaj 4, S 96 mp, parțial amenajat, 2 balcoane, preț 36.000 Euro, negociabil. Telefon 259090; 0722.349.092; 0357/401136. (33241)

Vând apartament 4 camere decomandate, 116 mp, etaj I, zona 700, 2 balcoane închise cu 2 holuri (lambriuri), 2 băi, contorizat, împreună cu garaj. Telefon 0724.521.600; 0724.287.411. (33211)

Vând 4 camere, asociație, zona Milea, parter, 98.000 Euro. Telefon 0722.257.409; 213192. (35760)

VÂNZĂRI CASE

Vând CASĂ, 3 camere, dependințe, curte, grădină, în LIPOVA. Telefoane 229666; 0746.244.653; 0743.138.536.

Vând casă solidă P+1, grădină, dependințe, zonă bună. Telefon 0722.252.871. (32035)

Vând casă la țară, 60 km de Arad. Telefon 0747.051.603. (32223, 32224)

Vând casă, central, Vărșand, 4 camere, bucătărie, baie, cămară, anexe, încălzire centrală. Telefon 0746.693.796. (Criș, 490)

Vând casă cu grădină 1610 mp în Curtici. Telefon 0741.394.780. (35818)

Vând casă amenajată occidental, Bujac, zonă neinundabilă, preț la vedere. Telefon 0745.104.215. (33264)

Vând casă modernă, construcție 2005, Aradul Nou, preț la vedere. Telefon 0745.947.771. (33264)

Vând casă deosebită, central, preț la vedere.Telefon 256279; 0727.767.510; 0743.108.068. (33312)

Vând (schimb) casă mare comuna Tauț, 3000 mp grădină 130 pomi. Telefon 214415, 0745.003.019. (33344)

Vând casă trei camere, bucătărie, cameră de baie, strada Petru Rareș, nr. 105. Telefon 0747.453.816. (33405)

Vând cabană Insula Mureș, 3 ha teren agricol, zona Pecica-Turnu. Telefon 0721.271.979. (35535)

Vând casă în roșu + teren 1.100 mp (proiect deosebit), Subcetate. Telefon 0724.303.703. (35519)

Vând urgent casă vacanță, zonă frumoasă, sat Camna. Telefon 0743.032.586. (372, Ineu)

Vând casă 3 camere, Dobrogeanu Gherea, la șosea. Telefon 0744.589.950. (35647)

Vând casă nouă în Micălaca. Telefon 0723.308.286. (35647)

Ocazie! Vând casă + teren 750 mp, zona Șega, preț 43.000 Euro, negociabil. Telefon 219223; 0723.958.673. (35568)

Vând casă mică cu teren 720 mp, fs 12 ml, Aradul Nou, str. Adam Guttenbrunn, 65.000 Eu. Telefon 0722.488.032. (35547)

Vând casă în Arad, Octavian Goga 59/A, teren 260 mp, gaz, singur în curte, intrare auto. Telefon 213357, 0744.690.169, orele 8-18. (35755)

Vând urgent casă, 7 camere, baie, 2 bucătării, 65.000 Euro, str. Minervei 36. Telefon 280917; 0740.454.304. (33226)

Ocazie! Vând vilă, suprafață construită 250 mp, teren aferent 1.600 mp, superamenajată, mobilată ultramodern, piscină închisă, garaj, Aradul Nou, preț 145.000 Euro. Telefon 0744.551.029. (33477)

Vând apartament la casă, 4 camere, îmbunătățiri deosebite, suprafața 184 mp, Funcționarilor. Telefon 0722.692.973. (31274)

Vând urgent casă, str. Streiului. Telefon 0745.273.787. (32244)

Vând casă 4 camere, 2 băi, recent amenajată, curte mare, pavată, zona Vlaicu, preț 79.000 Euro. Telefon 210464; 0788.488.075. (35665)

Vând casă, FS 20 ml, cărămidă, amenajată, ST 700 mp, zona Grădiște, 54.000 Euro. Telefon 210464; 0788.488.075. (35665)

Vilă Grădiște, ultramodernă, automatizări, termopan, 195.000 Euro. Telefon 213192; 0722.257.409. (35760)

Vând casă cu grădină, în localitatea Arăneag. Informații telefon 0745.635.084. (35859)

Vând în Ineu, str. Bărnuțiu nr. 29, dependințe, casă, grădină, preț 30.000 Euro, negociabil. Telefon 512385. (Ag. Ineu, 375)

Vând casă cu grădină, 571 mp. Informații după ora 17.30, telefon 349483. (Ag. UTA, 1398)

Vând urgent casă în Nădlac, str. Ioan Slavici nr. 97, compusă din 4 (patru) camere, bucătărie, baie, încălzire centrală, garaj și alte anexe pentru animale, preț convenabil. Telefon 0257/473350. (35846)

Vând casă mare, Curtici, 65.000 Euro. Telefon 464637; 0740.183.918. (35809)

Vând urgent casă Pârneava, toate utilitățile, 70.000 Euro. Telefon 0726.350.199, 0357/412588. (35801)

PF vând urgent casă, Aradul Nou, toate utilitățile, 1.440 mp. Telefon 0257/256128 sau 0745.239.523. (35820)

Vând casă în Șiria. Informații telefon 0741.250.912. (35876)

Vând casă, grădină, Arad, Poltura. Telefon 0357-416326; 0742.402.520. (35885)

Vând casă centru, 3 camere, hol mare, bucătărie, baie, spais, pivniță 194 mp, proaspăt renovat, stradal, str. Gh. Barițiu, nr. 19, ap. 1, sau ideal privatizare, birouri, preț informativ 62.500 EU negociabil. Informații telefon 280753. (35910)

Vând casă Arad, centru, str. Vârful cu Dor, nr. 18, ap. 2. (35938, 39)

Vând casă în Chișineu Criș, str. Gării nr. 30, imediat ocupabilă. Telefon 0745.220.275. (Criș, 509)

Vând casă compusă din 2 apartamente cu câte o cameră și dependințe, suprafața totală 150 mp, cu L.10, str. Bușteni, 30.000 Eu. Telefon 0726.107.662. (35983)

Vând casă mare, în localitatea Chelmac nr. 104. Telefon 0745.632.795. (Lipova, 361)

Vând, în Miniș, casă (colnă vie), teren 2.000 mp, 50.000 Eu, negociabil. Telefon 0744.548.386. (Lipova, 363)

Vând casă, sat Bruznic, comuna Ususău, casă ocupabilă sau demolat. Telefon 561865. (Lipova, 365)

VÂNZĂRI SPAȚII

Vând GHERETĂ termopan 26 mp, transportabilă. Telefon 0726.458.897. (35954)

Vând SPĂLĂTORIE AUTO; BAR FAST-FOOD, preț 95.000 Eu. Telefon 0722.293.709. (35975)

VÂNZĂRI TERENURI

Vând 3075 mp intravilan cu proiect și autorizație construcție Benzinărie pe DN 7 Nădlac. Telefon 0722.385.844. (35564)

Vând teren intravilan în Gai, 4.006 mp, utilități, 2 fronturi stradale. Telefon 0745.634.885, 0766.673.531. (31519)

Vând teren 500 mp, cartier str. Tabacovici, preț negociabil, 45.000 Euro. Telefon 0722.457.098, 211710. (35579)

(Continuare în pag. 16)

Program ADEVĂRUL Cotidian independent Arad
MICA PUBLICITATE tel. 210.775 luni-vineri 8⁰⁰- 19⁰⁰ sâmbătă-închis duminică 9⁰⁰- 12⁰⁰
ANUNȚURILE DE DECES SE PUBLICĂ GRATUIT
MARE PUBLICITATE tel/fax 280.904 luni-vineri 8⁰⁰- 19⁰⁰ sâmbătă închis duminică 9⁰⁰- 12⁰⁰

Vând (variante) CABANĂ TIP LOCUINȚĂ, pe trei nivele, cu toate utilitățile și mobilată, totul nou + ATELIER 100 mp + CAMPING compus din 10 CĂSUȚE, utilate complet + TERASĂ ACOPERITĂ + CHIOȘC ALIMENTAR + WC cu dușuri + 40.000 mp TEREN cu LIVADĂ DE POMI și PĂDURE, în localitatea MONEASA. Telefon 0722.249.502. (35966)

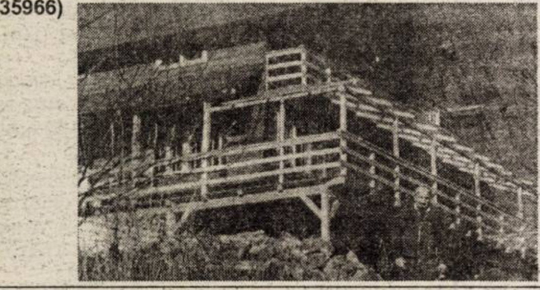

(Urmare din pag. 15)

Vând teren construcție casă, Aradul Nou, suprafața 375 mp. Telefon 0722.226.403. (33466)

Vând teren cu căsuță, autorizație construcție și demolare, 700 mp, zona UTA, 18 m front stradal, utilități, 49.000 Euro. Telefon 0723.273.746; 256119. (35618)

Vând 2.000 mp teren pentru construcții industriale, str. Câmpurilor, lângă ROFA. Telefon 0788.674.369. (35688)

Vând loc de casă în Macea, 1.318 mp. Telefon 0745.373.097. (35767)

Vând urgent 1,6 ha teren, situat pe DN Arad-Oradea, la intersecția cu Sântana-Curtici, toate utilitățile. Telefon 0744.337.110. (35773)

Vând loc casă Grădiște, strada Trenului, 640 mp. Telefon 218398. (33313)

Vând teren pentru construcții intravilan în Mândruloc, suprafața 670 mp, fs 13 ml, preț 12.000 EU. Telefon 0722.397.193. (33310)

Ocazie! Vând 3 ha vis-a-vis Expo Arad, FS 58 ml, 22 Euro/mp. Telefon 253364; 0722.257.409. (35760)

Vând grădină 8.064 mp, 6 km de Arad, anexe noi, fundație casă, pomi, vie, 5 Euro/mp, drum asfaltat. Telefon 0740.780.313; 0357/418769. (35805)

De vânzare loc casă 1.200 mp, în localitatea Nădab, nr. 368, peste drum de fabrica Alcoa. Telefon 350184; 0723.777.104. (Ag. Criș, 506)

Vând teren intravilan, localitatea Sânleani, suprafața 830 mp, preț 28.000 Euro. Telefon 0721.471.246. (35850)

Vând grădină 500 mp, în Gai. Telefon 0721.840.958; 229331. (35886)

Vând 500 mp teren în Zimand Cuz, preț 11.000 EU negociabil. Telefon 0741.274.405. (35946)

Vând teren intrarea Arad dinspre Oradea, acces șosea, preț 12 EU/mp. Telefon 0744.551.029. (35946)

Vând teren intravilan în Aradul Nou, zonă deosebită, 80 EU/mp. Telefon 0740.221.010. (35946)

Vând urgent 1,9 ha teren arabil Pecica. Telefon 0357-805366, 0723.535.804. (35948)

Vând pământ în Orțișoara, județul Timiș, în suprafață de 5 ha într-o brazdă. Telefon 0745.220.275. (Criș, 510)

VÂNZĂRI AUTO

Vând Mercedes E500 Lorinzer, full options, 42.000 km, garanție 18 luni, fabricație noiembrie 2002. Telefon 0723.029.551. (35544)

Vând camion Mercedes 814 D, an 1994, stare foarte bună. Telefon 0724.266.302. (35926)

Vând Dacia 1300 R12, numere noi, VT 2007, unic proprietar, mașină în garaj, 750 Euro. Telefon 0723.045.296. (33326)

Vând tractor Universal 650 în stare de funcționare, preț 3.200 Eu. Telefon 0741.307.196. (Sântana, 282)

Vând Opel Omega 2.000 cmc, benzină injecție, 1987, 185.000 km, 2.500 Eu, negociabil. Telefon 0257-256994 (după ora 20), 0722.823.767. (35532)

Vând Ford Mondeo 2.0 TDCI, an 2001, recent înmatriculat, stare impecabilă, 9.100 Euro. Telefon 0744.635.418. (33403)

Vând Dacia Papuc 2 persoane, 2002, acoperită, GPL, 49.000 km, 3.700 Euro, remorcă 500 kg, înmatriculată, 400 Euro. Telefon 0746.582.531. (33449)

Vând Audi 80, motorină, actele la zi, 1.300 Euro. Telefon 0744.180.689. (35614)

Vând microbus Peugeot J5, 1989, lung, înalt, de marfă, stare foarte bună, plus piese, 3.000 Euro, negociabil. Telefon 0744.607.012. (35592)

Vând Golf IV Diesel, 2001, extrase; Mercedes Clasa C 220 CDI, 2003. Telefon 0722.251.555. (35620)

Vând Dacia Berlină, benzină + gaz (omologat), an 2000, preț 2.600 Eu (negociabil). Telefon 0742.558.186. (35765)

Vând piese buldozer S650, S1500. Telefon 0726.253.412. (33189)

Vând Dacia 1310, an 1989, numere noi, impecabilă, 930 Eu. Telefon 0723.045.296. (35770)

Vând Peugeot 206SW, 2004, leasing, 6.300 Eu + preluare rate 176 Eu/ lună, negociabil. Telefon 0721.190.540. (35768)

Vând Audi A4, model 2002, limusine, motor TDi 131 CP, preț 13.500 Eu negociabil. Informații 0722.315.202. (35780)

Vând remorcă cu 2 punți, stare foarte bună, 1.600 Eu, negociabil. Informații telefon 0744.182.409. (35776)

Vând Opel Ascona, an 1988, Diesel, PF, verificare, asigurare până în 2006, 2.200 Eu, negociabil. Telefon 0742.502.899. (Pâncota, 264)

Vând VW Passat limuzină, albastru perlă, 131 CP, 6+1 viteze, 2001, recent adus în țară, CD+magazie, încălzire scaune, climatronic, jante AEZ, deosebit, 12.500 Euro, negociabil. Telefon 0742.101.466. (35827)

Vând Mercedes E Class, motor 2200, negru, full, an 2001, preț 14.900. Telefon 0744.248.269. (33450)

Vând VOLĂ tip NICOLINA, cupă 2.1 mc. Telefon 0744.577.829. (Ag. Lipova, 350)

Vând TRACTOARE AGRICOLE, recent aduse, 28-80 CP, MOTOCOSITOARE. Telefon 0741.212.222; 0723.112.222. (35657)

Vând tractor U650, an 1994, cu plug, disc, semănătoare. Telefon 323236. (35792)

Vând autoutilitară IVECO, 2.8 to util, stare bună, 5.500 Euro. Telefon 0740.830.188. (35806)

Vând Seat Toledo TD, an fabricație 1992, neînmatriculabil, preț 1.350 Euro, negociabil. Telefon 0741.971.203. (35830)

Vând camion marca Steyr, 7 tone. Telefon 0745.632.778. (35839)

Vând BMW 320D, fabricat decembrie 1999, 10.800 Euro, stare foarte bună. Telefon 0744.322.580 sau 219955, după ora 18. (35865)

Vând VW Golf, 2002, limuzină, impecabil, benzină. Telefon 0747.056.235. (35848)

Vând Dacia papuc 2 locuri, an 1997, făcut pentru transport animale. Telefon 0741.438.283. (35885)

Vând 2 Dacii una Break, an '87, preț 900 EU și una Berlină, an '84, preț 450 EU, stare bună. Telefon 0742.902.683. (35892)

Vând Opel Reckord 1986, înmatriculat persoană fizică, 1200 EU negociabil. Telefon 0746.850.832. (35899)

Vând remorcă 5 tone înmatriculabilă. Telefon 0747.548.461. (35897)

Vând Opel Frontera 4x4 full electric, trapă aer condiționat, an 1995, stare perfectă de funcționare, PF. Telefon 0722.577.492. (35915)

Vând Transporter TDI 8 locuri, climă, înmatriculat, urgent. Telefon 0727.590.038. (35929)

Vând Dacia 1310, an fabricație 2004, cu instalație gaz. Telefon 0745.857.891. (35930)

Vând Fiat Ducato 2,8 TD 3 locuri, 96.000 km, anul 2002, preț 7.500 EU. Telefon 0747.806.407. (35934)

Vând Ford Sierra Sedan 1,6 benzină, din 1991, argintiu, alarmă, CD, stare impecabilă, 3.600 EU negociabil. Telefon 0746.193.811. (35955)

Vând motor tractor U650, stare excepțională. Telefon 0744.916.385. (35972)

Vând Saviem carosată, basculantă, stare foarte bună. Telefon 358066. (Criș, 508)

Vând Ford Scorpio american, 2,3 benzină, impecabil, lux, an 1998, 9.000 Eu, negociabil. Telefon 0722.367.219, 563069 seara. (35980)

Vând remorcă RM5, plug, ștraf. Telefon 0745.632.795. (Lipova, 362)

Vând VW Passat TDi, 1.950 cmc/ 2002, 55.000 km. Informații telefon 0722.543.138. (35999)

VÂNZĂRI ELECTRO

Vindem CASE MARCAT, CÂNTARE, I. L. CARAGIALE nr. 22. Telefon 272727; 282829; 0745.520.497. (35610)

Vând CASE MARCAT FISCALE, CÂNTARE ELECTRONICE, str. STÂNJENEL 6. Telefon 279702; 0745.395.107; 0722.707.432; 0788.737.342. (33221)

Vindem CASE MARCAT FISCALE, CONSUMABILE, CÂNTARE ELECTRONICE, str. VICENȚIU BABEȘ nr. 22A. Telefon 211211, 0742.352.277; 0788.352.277. (29714)

Electrocasnice second-hand (TV COLOR, MAȘINI SPĂLAT, FRIGORIFICE), la cele mai mici prețuri, ARAGAZE NOI, rate FĂRĂ DOBÂNZI și FĂRĂ AVANS, Calea Radnei 225, Arad 259339, 0744.706.821; Lipova 563027. (32196)

Vând VITRINĂ frigorifică 1,20 m: CASĂ de MARCAT. Tlefon 0740.292.819; după masă 264340. (35651)

Vând, lichidez, CASĂ MARCAT, cântar electronic, VITRINĂ FRIG. Telefon 0740.696.157, 454122. (32293)

Vând TELEVIZOARE aproape noi, diagonala 37-72 și DVX. Calea Radnei, nr. 234. Telefon 0357-413213. (35879)

Vând TV COLOR, MAȘINI SPĂLAT modele noi. Telefon 251392. (35891)

Vând casă de marcat nouă. Telefon 0740.239.544. (35932)

Vând TV color Philips diagonala 69 cm, teletext, telecomandă, stare excepțională. Telefon 261998. (35941)

Vând ieftin TELEVIZOARE COLOR, diferite diagonale, telecomandă, garanție. Telefon 338090. (35961)

VÂNZĂRI DIVERSE

Vând PLASĂ GARD, 33.000 lei/kg; RABITZ, 47.500 lei/kg; CUIE, 26.000 lei/kg; SÂRMĂ, TABLĂ, ELECTROZI, COTURI; BURLANE etc. Str. Vrabiei 4, telefon 289997; www.garduri.ro (35883)

Vând STRUGURI NOBILI, albi sau MUST. Telefon 0722.303.709. (35749)

Vând disc mare și mic, noi. Telefon 0741.103.510. (31991)

Vând NISIP, BALAST, la domiciliu, preferabil 3 mc. Telefon 0740.120.697. (32949)

Vând NISIP, BALAST, LEMNE FOC, la domiciliu. Telefon 0742.749.698; 214535. (33262)

Vând BALAST, PIATRĂ cu autobasculantă 16 tone. Telefon 0741.500.053. (32279)

Vând NISIP, BALAST, SORT, LEMNE FOC, domiciliul clientului. Telefon 255672; 0744.987.273. (32967)

Vând convenabil disc nou GD 4,2 tip V, pentru tractor mare, baloți lucernă. Telefon 0744.633.584, 0257-536388. (33146)

Vând mașină de tăiței profesională, cu rafturi și site. Telefon 0744.635.110. (Sântana, 281)

Vând dormitor import Germania, model deosebit, 500 EU. Telefon 0722.294.842. (33343)

Vând COLȚARE, CANAPELE, FOTOLII, noi. Telefon 286069. (33340)

Vând plug de șină cu trei capuri. Telefon 352875; 0745.305.115. (35627)

Vând BOLȚARI TERMOIZOLANȚI beton și zgură cărămidă, omologați, diferite dimensiuni; STÂLPI ORNAMENTALI 0,80 cm, la cele mai mici prețuri. Telefon 283683, 0722.621.600, 0722.870.752. (35604)

Vând acțiuni SIF Banat Crișana și pământ. Telefon 0741.093.804. (35607)

Vând BALAST, NISIP, la domiciliul clientului, RABA 16 tone. telefon 0741.219.050. (35658)

Vând LEMNE FOC TĂIATE, 700.000 lei/ mc. Telefon 278583, 0746.601.292. (35686)

Vând OȚEL BETON 14.500 kg; BLOCURI CERAMICE 2.200.000 kg, ȚIGLĂ 15.500 buc; CIMENT 155.000 sac. Telefon 0788.633.779. (35717)

Vând termotecă Berretta, la coș (24 cai), în stare perfectă de funcționare. Telefon 0723.192.032, 514947. (35745)

Vând sobă petrol-motorină, consum redus, 3.000.000 lei. Telefon 0745.542.041. (33379)

Vând sufragerie Ameland, din stejar masiv, lungime 4,5 m. Telefon 0746.244.616. (35772)

Vând țiglă mare, din demolări, preț 7.000/ buc. Informații telefon 531462. (Pâncota, 262)

Vând LEMN FOC, NISIP, BALAST, SORTURI, la domiciliul clientului. Telefon 214415; 0745.003.019. (35649)

Vând NISIP, BALAST, SORTURI, la domiciliul clientului. Telefon 214415, 0745.003.018. (32323)

Vând sau schimb cu materiale construcții, 2 SCHELE BOB. Telefon 0744.577.892. (Ag. Lipova, 349)

Vând pult cu vitrină și 2 vitrine verticale noi cu spoturi, sub prețul fabricației. Telefon 0745.542.041. (33379)

Vând plug PP3-30 cadru șină. Telefon 0257/534440; 0745.571.158. (35585)

Vând (ieftin): sobă teracotă, cazan baie + vană, boiler electric. Telefon 0257/350244; 0745.037.120. (35847)

Vând dozator nemțesc cu șase capete, două cauciucuri 165/75/13. Telefon 0743.794.020. (35824)

Vând mașină de scris Smith Premier 3 caractere - limba română, germană, maghiară. Telefon 258584. (35867)

Vând semănătoare păioase, import Austria, 500 Euro. Telefon 0742.013.555. (Ag. UTA, 1392)

Vând mobilă combinată, cameră de zi, pe un perete de 4 m (dulap vitrină, 2 corpuri); geam cu roletă. Telefon 0722.327.552. (Ag. UTA, 1394)

Vând mașină de paste. Informații telefon 0741.250.912. (35876)

Vând urgent CUPTOR ELECTRIC 6 mp pentru PATISERIE-BRUTĂRIE. Telefon 0746.055.285. (35882)

Vând mașină cusut Pfaff mare și Singer mică, în stare foarte bună; dozator suc 4 brațe-olandez; mese inox 3 m; scaune tip Pâncota. Telefon 0257-282932; 0726.430.006. (35881)

Vând PAVAJ, BORDURI, RIGOLE. Calitate deosebită. Calea Zimandului (incinta CAP Grădiște). Telefon 0724.391.074; 0741.044.599. (35913)

Vând mobilier birou, pat în dulap, masă TV, pat reflexoterapie. Telefon 250220, 0724.442.686. (35921)

Vând servici de masă porțelan, 100 piese, 8.000.000. Telefon 250220, 0724.442.686. (35921)

Vând LEMNE FOC esență tare, 700.000 lei/mc. Telefon 278436, 0740.774.642. (35923)

Vând 5 anvelope Sava Trenta 195/75 R16 sigilate. Telefon 0741.749.835. (35941)

(Continuare în pag. 17)

(Urmare din pag. 16)

Vând căruță tip ștraf pentru 2 cai. Telefon 0257.371538. (35945)

Vând 2 tuburi de ciment armat 6 m lungime și 1,20 m diametrul (pentru poduri sau turn de apă) și o cisternă de 5 tone pe 2 roți. Telefon fix 0257-283118 și mobil 0742.545.822. (35951

Vând saxofon Mi bemol, Tenor și grâu 2005. Telefon 0744.504.788, 531908. (35953)

Vând casă, mobilă, electrocasnice, electronice, diverse, Șofronea, motocicletă Formula, video proiector. Telefon 416390. (35982)

Vând ușă din stejar, deschidere pe stânga, preț 3.500.000. Telefon 0257-274287, 0744.961.748. (UTA, 1401)

Vând presă stors struguri, capacitate 100 lt; porumb boabe. Telefon 411145. (35992)

Vând urgent plug din țeavă, stare bună. Sântana, telefon 462901. (Sântana, 284)

Vând țiglă mare, din demolări, 0,7 lei/ buc. Informații 0721.430.320. (Lipova, 364)

CUMPĂRĂRI TERENURI, IMOBILIARE

Cumpăr pământ agricol raza municipiului Arad. Telefon 0745.895.483. (UTA, 1319)

Persoană fizică cumpăr teren construcție, eventual casă Legea 112, arteră principală în Arad, plata pe loc. Telefon 0723.273.746, 256119. (35618)

Cumpăr apartament 2 camere, etaj I-II, confort I, în Vlaicu, cu garaj. Telefon 259090; 0722.349.092; 0357/401136. (33241)

Cumpăr loc de casă, ofer maxim 300.000.000 lei. Telefon 0788.354.372. (35947)

Cumpăr garsonieră cf. 1 sau apartament 1-2 camere, fără îmbunătățiri, cu balcon, exclus et. 4, ofer 15.000 Eu. Telefon 0742.663.695. (35959)

Cumpăr urgent apartament 2 camere, decomandate, et. I-II, zona 300, cu plata pe loc, ofer 30-32.000 Eu. Telefon 0722.606.527. (36003)

CUMPĂRĂRI AUTO

Cumpăr cutie viteze 4 trepte, eventual 5, stare funcționare, planetare scurte Dacia 1310. Telefon 350407. (Ag. Criș, 507)

CUMPĂRĂRI DIVERSE

Cumpăr pene vechi și noi. Informații 0746.457.734; 210863; 210175. (35634)

Cumpărăm calorifere, 30.000 lei/element. Telefon 0741.134.368. (35648)

Cumpăr pene vechi și noi, la preț convenabil. Telefon 0745.983.893. (35705)

Cumpăr 15 gâște mari. Telefon 279402, 0741.452.311, între orele 17-21, exclus sâmbăta. (35754)

Cumpăr butelie aragaz - 600.000, mașină spălat AlbaLux - 400.000. Telefon 277282. (35796)

Cumpăr mărci germane (DM). Telefon 240990; 0721.512.555. (35800)

Cumpăr pene și fier vechi. Informații telefon 0746.414.369. (35876)

Cumpăr calorifere fontă, pene vechi și noi. Telefon 214581, 0741.435.116. (35904)

Cumpăr PORCI GRAȘI, preț 45.000 lei/ kg. Telefon 531497, 0745.969.075. (35973)

LOCURI DE MUNCĂ

SC CARA PRODIMPEX SRL angajează BRUTAR, PATISER, FELIATOR PÂINE și ȘOFER DISTRIBUITOR. Telefon 0744.875.054. (35900)

SOCIETATE COMERCIALĂ angajează STIVUITORIST și MUNCITORI NECALIFICAȚI (care vor fi calificați la locul de muncă ca preparatori de comandă) pentru depozit de mobilă. Cerințe: scris și citit (limba română). Domiciliul în Arad sau zone limitrofe. Informații telefon 270209 sau 270208. (33337)

SC „LIA ARDELEAN" SRL angajează MUNCITORI pentru montat și descărcat-încărcat mobilă. Informații la magazinul din incinta Casei de Cultură a Sindicatelor (lângă Lac), str. C. Coposu. (35906)

Angajăm TÂMPLARI și MUNCITORI NECALIFICAȚI. Telefon 213443. (35510)

EUROJOB, B-dul G-ral V. Milea, nr. 19, telefon 228090, angajează DIRECTOR COMERCIAL, ASISTENT MARKETING, ȘEF COLOANĂ, INGINER AGRONOM/CONSTRUCTOR/MECANIC, OSPĂTARE, MANIPULANȚI, TÂMPLARI FURNIR, OPERATORI ASAMBLARE, STRUNGARI, EXCAVATORIST; ITALIA - TEHNICIAN AGRICOL, MEDICI VETERINARI. (29696)

Angajăm MUNCITORI pentru MONTAJ MOBILĂ. Telefon 253868. (c.p.980/2004)

SC FALCON ENTERPRISES SRL angajează MAȘINISTE pentru CONFECȚIONAT CĂMĂȘI, experiență minim 3 luni la mașina cusut. Informații zilnic, orele 8-16, la telefon 0257/289104. (35615)

„MILAN", angajează OPERATORI-CALCULATOARE. Telefon 257002. (35643)

Agenția imobiliară HOME INDUSTRY angajează AGENȚI IMOBILIARI de preferință tineri absolvenți. Oferim pachet salarial atractiv (salar, abonament, telefon, etc.). Telefon 210464, 0788.466.797. (35665)

IMPORTATOR PRODUSE INDUSTRIALE angajează REPREZENTANT ZONAL. Informații fax 0269-245129, mail: vanzari_2005_bucuresti@yahoo.com (f. 3712392)

COTREX SCM angajează CONFECȚIONERE pentru secția BUJAC. Telefon 272107, 0740.252.873. (35682)

Angajăm MECANIC AUTO, ELECTRICIAN AUTO, FRIGOTEHNIST. Telefon 281154. (35706)

SOCIETATE COMERCIALĂ DE DISTRIBUȚIE angajăm AGENT COMERCIAL cu experiență care să posede permis conducere categoriile B, C. Relații suplimentare la telefon 0257-259849 sau 0724.285.361. (35701)

SC A.D.P. TIMIȘOARA angajează MECANIC DRAGLINĂ, FADROMĂ. Informații telefon 0257-276717, orele 8-13. (35714)

NOUĂ PROFESIE, program flexibil, COMPANIE MULTINAȚIONALĂ, venituri deosebite, zilnic. Telefon 0788.154.661. (33179)

Angajăm MAȘINISTE pe triplok și liniară; CĂLCĂTORI final. Salar avantajos + bonuri de masă. Poarta II ARIS, telefon 256585. (32104)

FIRMĂ CONSTRUCȚII, angajăm ZIDARI și MUNCITORI NECALIFICAȚI. Telefon 0257-251311. (33023)

SOCIETATE COMERCIALĂ angajează AGENT COMERCIAL cu experiență. Telefon 211991. (33395)

SOCIETATE COMERCIALĂ angajează MUNCITORI NECALIFICAȚI pentru CONSTRUCȚII. Telefon 0720.528.546. (35771)

Angajez CONTABILĂ cu experiență. Telefon 0740.275.245. (35862)

NOUL SCHROTT DE AUTOCAMIOANE, angajează VÂNZĂTOR PIESE AUTOCAMIOANE. Condiții: experiență în domeniu, cunoștințe operare PC, abilități de comunicare; MECANICI PENTRU DEZMEMBRĂRI. Condiții: cunoștințe și experiență în domeniu. Informații telefon 0722.249.556; 0257/270017. (35842)

Angajez FEMEI pentru CURĂȚENIE, pretind corectitudine și seriozitate. Telefon 0743.794.020. (35825)

FIRMĂ MARKETING angajează pentru județul Arad OPERATOR INTERVIU. Condiții: studii medii și disponibilitate de deplasare în județ. Telefon 0723.588.945; fax 021/3233959. (35811)

SOCIETATE COMERCIALĂ angajează MUNCITORI calificați ÎNCĂLȚĂMINTE și SECRETARĂ cu experiență. Se oferă transport. Telefon 418206. (35807)

Angajez VÂNZĂTOARE peste 45 ani, chiar și din șomaj, pentru magazin alimentar. Telefon 0722.226.399, 0788.431.767; 0357-401593 (seara). (35873)

SC PANPRO SRL angajează VÂNZĂTOARE, BRUTARI și PATISERI cu sau fără calificare. Telefon 211210. (Ag. UTA, 1391)

SOCIETATE COMERCIALĂ angajăm AGENT COMERCIAL, distribuție papetărie, birotică. Telefon 255874. (35833)

SOCIETATE COMERCIALĂ angajează MAGAZIONER, domiciliul stabil Arad, permis conducere categoria B, fără cazier. CV-urile se vor trimite la fax 213491. (35783)

Angajez ZIDARI pentru fațade și NECALIFICAȚI. Telefon 0745.960.525. (35877)

Angajez MANAGER ASISTENT până în 32 ani, descurcăreț, spirit inițiativă, disponibil program prelungit, salarizare bună. Rog CV + poză pe adresa: bogdan_sturzu2001 @ yahoo.com (35886)

SC „SABINA & CO" S.A. anagjează OPERATOR MAȘINĂ DE ȘPĂNUIT. Cerințe: vechime într-un post similar. Informații suplimentare la sediul societății comerciale: Arad, str. Nelu Aristide Dragomir, nr. 7 sau la telefon 212324. (35884)

Angajez BRUTARI și FELIATORI PÂINE. Informații str. Abrud, nr. 44. (35887)

GALABET PARIURI SPORTIVE, angajează OPERATOARE CALCULATOR. Telefon 0722.358.185; 0357-410.821. (35888)

Firmă de CONSTRUCȚII, angajează ZIDARI, MUNCITORI NECALIFICAȚI, salar 200-300 EU. Rog seriozitate. Telefon 240494, 0723.061.715. (35893)

Tapițeria ȘAGU angajează CONFECȚIONERE, TAPIȚERI, TINERI NECALIFICAȚI, persoană cunoscătoare limba italiană, pentru secretariat. Salariu atractiv plus tichete de masă. Telefon 418419, 0722.384.960. (35896)

Angajăm ȘLEFUITORI metale, BIJUTIERI. Telefon 0257-278716, 0744.589.978. (35912)

SOCIETATE COMERCIALĂ angajează CROITORESE COMANDĂ. Informații la 0727.704.201. (35914)

Angajez ASISTENTĂ MEDICALĂ cu 1/2 de normă. Telefon 0788.121.235. (35917)

Angajez CONDUCĂTOR AUTO categoriile C+E. Telefon 0744.784.426. (35918)

SC angajează urgent RESPONSABILI CURĂȚENIE, pentru apartamente de lux. Telefon 0740.872.601. (35928)

SC angajează TÂNĂR absolvent, cunoștințe operare calculator și OPERATOR CALCULATOR. Telefon 213145. (35933)

Firmă de DISTRIBUȚIE PRODUSE ALIMENTARE angajează AGENȚI COMERCIALI. Telefon 0745.073.070. (35937)

Închiriez SCAUN COAFURĂ, zonă ultracentrală. Telefon 0257-277977, 0743.038.433. (35943)

Angajăm BRUTARI cu experiență. Salar foarte bun. Telefon 0722.864.744. (35956)

MR. FAB angajează ZIDARI, ZUGRAVI, FINISORI. Telefon 0788.412.026, 0257-275250. (UTA, 1400)

SC CIMVEST SA angajează, pe perioadă determinată, MUNCITORI NECALIFICAȚI pentru LUCRĂRI DE TERASAMENT. Telefon 287390. (35969)

FIRMĂ DE TRANSPORT angajează ADMINISTRATOR. Cei interesați să depună CV cu poză, la CP 101, OP 4. (35960)

Angajez BARMAN bar de zi, Calea Radnei nr. 284. Relații telefon 0741.975.723. (35977)

COBRA SECURITY angajează AGENȚI PAZĂ. Telefon 283608, 0744.342.640. (35984)

Angajăm ȘOFERI, categoriile B, C, E pentru DEPOZIT MATERIALE CONSTRUCȚII. Telefon 256189. (35986)

Angajăm BRUTARI pe cuptor tip Matador, cu experiență. Telefon 0744.236.146. (35993)

PRESTĂRI SERVICII

SC BATIMON MAR SRL execută CASE LA CHEIE, acoperișuri, apartamente, FINISAJE, izolații bloc. Telefon 272695; 0741.620.150. (35861)

Execută orice fel de DEMOLĂRI, DECUPĂRI, STRĂPUNGERI în beton. Telefon 0740.289.544. (35721)

Executăm LUCRĂRI ÎN CONSTRUCȚII, case la cheie, etc. Telefon 0740.289.544. (35721)

AUTOMATIC SERVICE repară MAȘINI SPĂLAT. Garanție 1 an. Telefon 259146, 0744.241.398, 0357-401569. (33338)

Execut SĂPĂTURI MECANICE, canale, pristere, subsoluri, șanțuri. Telefon 0744.775.398. (35590)

REPARAȚII FRIGIDERE, CONGELATOARE, la domiciliu, piese noi. Garanție 12 luni. Telefon 242670, 0740.081.123. (32329)

SILDOR PROD vânzări, montaj, reparații: VITRINE, CAMERE FRIGORIFICE și AER CONDIȚIONAT. Telefon service: 0257-349121, sediu: 0257-270622. (c.)

Executăm CONFECȚII METALICE, garduri, porți cu lamele, inox, fier forjat. Telefon 0744.640.121. (33316)

Executăm ZUGRĂVELI de calitate, promtitudine, seriozitate. Telefon 0257-231439; 0743.070.499. (33325)

Repar MAȘINI SPĂLAT AUTOMATE, FRIGIDERE, la domiciliu. Telefon 274600. (33339)

Repar MAȘINI SPĂLAT AUTOMATE, la domiciliul clientului, cu garanție. Telefon 241355. (35668)

Execut toata gama CONSTRUCȚII cu și fără materiale. Telefon 0741.319.703. (32293)

ȘCOALA ȘOFERI VÂRTACI, serie 8 octom-brie. Telefon 0721.477.552, 229525, 0357-409299, www.scoalavartaci.tripod.com (32333)

MADONA repară ieftin, MAȘINI SPĂLAT, TV COLOR și FRIGORIFICE. Lipova 563145, 0744.796.542. (32197)

SC VD&DARIAN SRL execută EXCAVĂRI cu excavatoare mici și mari, picon în dotare; vinde EXCAVATOR mic 1,5 to, cu picon nou, an fabricație 1997. Telefon 0257/531210; 0747.898.888. (35793)

AF execută CONSTRUCȚII, FAIANȚĂRI, calitativ, rapid, preț bun. Telefon 0741.217.835. (35840)

CONTABIL AUTORIZAT, ȚIN EVIDENȚE CONTABILE COMPUTERIZATE, la prețuri negociabile. Telefon 0744.221.141; 289068. (Ag. UTA, 1393)

Autorizat, ZUGRĂVIM CASA SCĂRILOR, renovări, IZOLAȚII AMPORĂ. Telefon 271836; 0724.294.692. (35810)

FIRMA ANDRE-ALIS, prestez SERVICII CURĂȚENIE, spații comerciale, birouri. (35825)

Școala șoferi CARMEN ABCDE deschide curs, 15 OCTOMBRIE. Telefon 255445. (f, 3712439)

Executăm INSTALAȚII ELECTRICE, SANITARE, tavan casetat, rigips, zugrăvit. Telefon 0746.279.013, 454154. (35908)

CURSURI AUTORIZATE DE LIMBĂ ENGLEZĂ, 350.000 lei/ 22 ore/ lună. Informații 218240. (35958)

DIVERSE

RESTAURANTUL „ROBERTO" organizează la prețuri minime: NUNȚI, BOTEZURI. Telefon 0722.348.103. (UTA, 1363)

CATERING EXPRES
Vă oferim masa de prânz la sediu-domiciliu. Meniuri de calitate, prețuri negociabile. Telefon 212339, 0720.000.7[illegible] c.p. 1121/20[illegible]

AGROMEC SÂNTANA vinde prin LICITAȚIE, SCULE TÂMPLĂRIE. Relații telefon 462434. (Ag. Sântana, 283)

(Continuare în pag. 18)

(Urmare din pag. 17)

Asociație de proprietari caută FIRMĂ pentru SCHIMBAREA BURLANELOR la bloc 4 etaje. Telefon 338177. (35826)

CITAȚII

Numiții FILIPAȘ MARIA-ELENA, FILIPAȘ FLOAREA, PAVEL FLOAREA născută Filipaș, MICA SÂNZIANA născută Filipaș, sunt citați în calitate de pârâți în dosarul civil nr. 6796/2005 aflat pe rolul Judecătoriei Arad, cu termen de judecată la 24.10.2005, pentru prestație tabulară. (35881)

Se citează pârâta CIBERARIU SOFIA, născută GURAN, cu domiciliul necunoscut, în proces cu reclamantul BERLA GHEORGHE pentru uzucapiune, cu termen de judecată la 27 octombrie 2005, ora 9, la JUDECĂTORIA LIPOVA. (Lipova, 366)

TURISM

REFACERE PRIN TRATAMENT
Hotel PARC MONEASA oferă cazare, masă și tratament - 10-14 zile începând cu 499 lei. Telefon 313231; 212339. (c.p. 1121/2005)

ÎNCHIRIERI

Primesc 2 eleve în gazdă, din județ, ultracentral. Telefon 254520, orele 13-18.

Ofer SPAȚIU COMERCIAL pentru închiriat, 75 mp/500 Euro/lună. Telefon 0722.344.810. (33295)

Închiriez SPAȚIU COMERCIAL super amenajat, 160 mp, pentru orice domeniu de activitate, cu posibilitate de a fi împărțit. Telefon 0722.227.450. (33308)

Închiriez apartament 2 camere, ultracentral, mobilat, 150 Eu, plata 1 an. Telefon 0744.899.046, 0743.835.044. (35520)

Închiriez SPAȚII COMERCIALE: MAGAZIN, BIROURI, amenajate ultramodern, toate utilitățile, intrare auto, preț avantajos. Informații telefon 0257-270021; 0722.273.950. (33297)

Primesc fete în gazdă, zona UTA, clădire nouă. Telefon 0722.348.103. (Ag. UTA, 1363)

Închiriez apartament mobilat (semimobilat), 2 camere, Calea Romanilor, bloc liniștit, etaj 2/4. Telefon 0724.303.703. (35519)

Închiriez pe termen lung, din 01.01.06, apartament ultracentral, decomandat. Telefon 0744.759.392. (35621)

Dau în chirie apartament (2,3,4 camere), (ne)mobilate, Eminescu, Micălaca, Milea, Vlaicu. Telefon 0744.589.950. (35647)

Primesc un băiat în gazdă, zona Vlaicu. Telefon 272033, după ora 18. (35663)

Dăm în chirie HALE 100-400 mp. Telefon 272107, 0740.252.873. (35683)

Închiriez apartament 2 camere, central, 150 Eu, contorizat căldură + apă. Telefon 0726.156.974. (35712)

Ofer spre închiriere garaj (14 mp), str. Roșiori (Calea A. Vlaicu). Telefon 0724.664.387. (35555)

Doresc să închiriez apartament 2-3 camere. Telefon 0723.308.286. (35647)

Primesc în familie elevă, studentă. Telefon 261839. (35693)

Închiriez pentru firmă, casă centrală, în Ineu. Telefon 511075; 0744.297.696. (Ag. Ineu, 376)

Închiriez SPAȚIU COMERCIAL 100 mp, pe termen lung, restaurant-bar, amenajat. Telefon 286871, Aradul Nou. (35871)

Ofer închiriere apartament central, 2 camere + dependințe. Telefon 0741.784.108, 283280. (35868)

Închiriez SPAȚIU COMERCIAL str. Petru Rareș, nr. 84. Telefon 0788.425.936. (35884)

Ofer spre închiriere garsonieră confort I, mobilată, în Grădiște. Telefon 0722.304.123. (35881)

Închiriez apartament 2 camere termotecă, termopan, ușă blindată, mobilat-lux, Micălaca zona 300, chirie 200 EU. Telefon 0257-282932, 0726.430.006. (35881)

Închiriez o garsonieră, primesc 2 fete în gazdă. Telefon 0745.849.560. (35901)

Închiriez una, eventual două camere, ideal pentru birouri (avocați, notari, parlamentari, firmă); Vasile Milea, între Tribunal și Primărie. Telefon 0723.528.658. (35548)

Închiriez apartament mobilat, 3 camere decomandate, contorizat, repartitoare, cablu TV cu internet și garaj sub bloc, zona Poetului. Telefon 461038. (35919)

Închiriez apartament 2 camere mobilat, la 100 m de Universitatea Aurel Vlaicu. Informații telefon 0726.232.102; 0722.739.886. (35940)

Ofer închiriere apartament 2 camere, ultracentral, 300 EU. Telefon 0741.274.405. (35946)

Ofer închiriere apartament parter, ultraamenajat, bun birouri. Telefon 0740.221.010. (35946)

Ofer închiriere apartament 2 camere, amenajat, dotat lux, în Aradul Nou, 200 EU. Telefon 0740.221.010. (35946)

MR. FAB închiriază HALĂ 1.400 mp, toate utilitățile, lângă Selgros. Telefon 0744.664.730. (UTA, 1400)

MR. FAB închiriază BULDOEXCAVATOR JCB; BULDOZER S1501; VIBROCOMPACTOR. Telefon 0788.412.026. (UTA, 1400)

Dau în chirie 2 apartamente 2 camere, mobilat + garaj (V. Milea)- (Gară), 200 Eu. Telefon 0726.289.694, 253428. (36003)

Dau în chirie apartament 2 camere, Vlaicu, 100-150 Eu. Telefon 0726.289.694, 253428. (36003)

Caut să închiriez apartament 2 camere, central, Micălaca. Telefon 0726.289.694, 253428. (36003)

Dau în chirie apartament 3 camere, nemobilat, Vlaicu, Z-uri, 250 Eu. Telefon 0726.289.694, 253428. (36003)

PIERDERI

Pierdut carnet de student eliberat de Universitatea Aurel Vlaicu, Facultatea de Inginerie Alimentară de Turism și Protecția Mediului, pe numele Pușcaș Flavius. Îl declar nul. (35813)

Pierdut legitimație de călătorie eliberată de CTP Arad, pe numele Rujanchi Micaela Codruța. O declar nulă. (35883)

Pierdut RCA ASTRA eliberată pentru auto AR01DPZ, pe numele Pui Gheorghe. O declar nulă. (35949)

✝ DECESE ✝

Anunțurile de deces se publică gratuit!

După o grea suferință a încetat din viață, la vârsta de 58 ani, iubitul nostru soț, tată și bunic

DRĂGLA ȘTEFAN

a lui Borlea din Șeitin, fost morar la Livada. Serviciile funerare vor avea loc în localitatea SÂNLEANI, azi, 5 octombrie 2005. Soția LUCREȚIA, fiicele MARIANA, ADINA, ginerele și nepoțica. Dumnezeu să-l odihnească!

Cu adâncă durere anunțăm încetarea din viață a iubitului nostru soț și tată

TURCU FLOREA

în vârstă de 54 ani. Înmormântarea va avea loc azi, 05. 10. 2005 la Cimitirul Eternitatea (UTA). Soția, fiul și nora îndurerați.

✝ CONDOLEANȚE ✝

Suntem alături de prietenii noștri VALENTIN, IOANA și ALEX, acum la despărțirea de cea care le-a fost dragă lor și nouă. KATI, TOMA și DORU SAVA. (35889)

Cu inima grea îmi iau rămas bun de la iubita mea bunică

tanti GELA.

ALEX MARC. (35889)

Îndurerați, ne despărțim de iubita noastră cuscră

MANDIA GELA.

LUCREȚIA și TEODOR CORNEA. (35889)

Cu multă durere mă despart de iubita mea soacră

GELA.

Odihnească-se în pace! IOANA. (35889)

Un ultim omagiu mătușii mele iubite

GELA.

Nu te vom uita. IANCU MANDIA. (35889)

Salariații SC RECONS SA Arad, sunt alături de familia TURCU AUREL, în aceste momente grele pricinuite de pierderea fratelui. Odihnească-se în pace! (35895)

Suntem alături de DANIEL NEDELCU în aceste momente grele pricinuite de moartea mamei sale,

FLORICA NEDELCU.

Dumnezeu să-i odihnească sufletul în pace! Sincere condoleanțe din partea colectivului firmei FAST LOGISTIC. (35924)

Cu durere în suflet îmi iau un ultim rămas bun de la cea care a fost soție minunată și devotată,

FLORICA.

Dumnezeu să o odihnească! Veșnic îndurerat, soțul NEDELCU JEAN MARIUS. (35957)

Doar câteva zile mai erau și te așteptam, bunico dragă, să vii să-mi spui „La mulți ani!", dar nu a fost să fie așa, căci soarta nemiloasă te-a răpit fulgerător la Tatăl din ceruri, iar frățiorul meu cel drag abia te cunoscuse. Ne vom ruga mereu, bunico, la bunul Dumnezeu să te odihnești în pace! Veșnic nemângâiați, nepoții FLAVIUS și DAVID. (35957)

Cu inima zdrobită de durere, te vom păstra mereu în suflet „MAMĂ"

FLORICA.

Fiica FLORINA, ginerele NELU, nepoții FLAVIUS și DAVID. Dumnezeu să te odihnească în pace! (35957)

Mai erau doar câteva luni până să îți poți ține nepoțelul în brațe, dar bunul Dumnezeu a hotărât să te ia la El. Sperăm că de acolo de sus o să veghezi asupra noastră,

„MAMA".

O să rămâi veșnic în amintirea noastră! Fiul MARIUS NEDELCU și soția MARINELA. (35957)

Ne despărțim cu greu de tine, tu care ai fost o mamă minunată. Nu te vom uita niciodată! Fiul îndoliat, NEDELCU DANIEL. (35957)

Suntem alături de fratele nostru drag, SIMION POPA, din Șepreuș, la marea lui durere suferită de pierderea prematură a fiului său,

SORIN POPA.

Dumnezeu să-l ierte și să-l odihnească în pace! Familia MIȘCUȚA TRAIAN și ANA, familia ROCA MIHAI și FLOARE. (35965)

Sincere condoleanțe și întreaga noastră compasiune familiei NEDELCU MARIUS, în aceste clipe pricinuite de decesul mamei sale. Colectivul SC EXPRES TRANSPORT SRL PECICA. (35978)

Suntem alături de nașa și prietena noastră AURORA, căreia îi transmitem sincere condoleanțe la decesul mamei sale dragi. Familia DANTOȘ. (UTA, 1399)

Un ultim omagiu celui care a fost un frate bun,

FLORIN TURCU.

Dumnezeu să-l ierte și să-l odihnească! Fratele AUREL cu FLORICA. (UTA, 1403)

Suntem alături de MARCELA și DACIAN TURCU, la despărțirea de cel care a fost un om deosebit,

FLORIN.

Dumnezeu să-l ierte! Familia JURCA IOAN, ANGELICA și AMALIA. (UTA, 1403)

La despărțirea de iubita mamă, distinsa doamnă

MANDIA GELA,

cele mai sincere condoleanțe! Dumnezeu să o odihnească! Familia PODEA. (36004)

✝ COMEMORĂRI ✝

Azi se împlinesc 5 ani de la decesul soției și mamei noastre dragi

STANA RODICA.

Te plângem mereu, soțul TRAIAN, fiul MIHAIȚĂ. (35655)

Se împlinesc 10 ani de la trecerea în eternitate a celor care au fost tată, mamă, socru, soacră

MURG GHEORGHE
MURG FLOARE.

Dumnezeu să-i odihnească! Fiica FLORICA, ginerele VASILE DOBREI. (35884)

Azi, 5 octombrie, trebuia să-ți spunem „La mulți ani", iubită soție și mamă

RUS FLORICA ADRIANA,

când ai fi împlinit 42 de ani. Dumnezeu să te ierte și să te odihnească în pace! Soțul VIOREL și fiul ADRIAN. (35916)

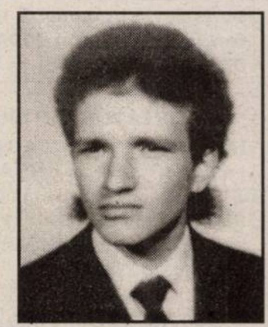

OȚEL FLORIN CĂLIN.

FLORINE dragă, azi, de ziua ta, în loc de „La mulți ani!" 30 de crizanteme pe tristul tău mormânt. Odihnă veșnică. Nu te vom uita niciodată! Familia. (360, Lipova)

✝ SERVICII FUNERARE ✝

RO STYL COMPANY
Servicii Funerare
magazin deschis și noaptea
Arad, Str. M. Eminescu 22 (peste drum de Artex)
tel. 214.422
- Sicrie și accesorii funerare
- Transport funerar cu mașini speciale în țară și străinătate.

GRATUIT: Transportul sicriului la domiciliu în Arad.
REDUCERE 40 % LA SICRIU clienților care fac spălat, îmbrăcat, formolizat și transport cu firma noastră.
PLATA ȘI DUPĂ ÎNCASAREA AJUTORULUI DE ÎNMORMÂNTARE

IN MEMORIAM "KUKI"
SERVICII FUNERARE COMPLETE
Str. M.Eminescu Nr.4 ÎN CURTE
Tel: 211.929 - 0723.343.964
www.memoriamkuki.com
MAGAZIN DESCHIS LA ORICE ORĂ
OFERĂ
SICRIE
ACCESORII FUNERARE
TOALETAT- ÎMBĂLSĂMAT
CAPELĂ - Capela Demian
COLACI - COLIVĂ
NOU!!! ÎNCHIRIEM CAPAC SICRIU FRIGORIFIC
GRATUIT TRANSPORTUL sicriului la domiciliu în Arad.
REDUCERE 20% la sicriu clienților care fac toate serviciile cu firma.
TRANSPORT intern și internațional LA CELE MAI MICI PREȚURI.
INTERMEDIEM INCINERĂRI
PLATA se poate efectua și după încasarea ajutorului de înmormântare.

ISO 9001
SC NOSFERATUM SRL
Servicii Funerare
tel. 270.437; 0744/554.874
www.nosferatum.ro
Pachete promoționale cu prețuri începând de la 290 RON - TVA
nou
Pachetul cuprinde: sicriu, respete, cruce, igienizat, îmbălsămat, transport local.
Reducere 10% pentru pensionari.
- cosmetizare, incinerări
- capela cu circuit închis
- organizare de parastase
- coroane, jerbe, aranjamente florale la preț de producător
- mari reduceri la transportul intern și internațional
Str.Ghiba Birta nr.26 (lângă Piața M.Viteazu)

SOCIETATE COMERCIALĂ ANGAJEAZĂ

PERSOANĂ PENTRU ACTIVITĂȚI DE

secretariat și contabilitate primară

Se cere: cunoștințe foarte bune de limba italiană.
RELAȚII SUPLIMENTARE la telefon 0257/287.391.

CEI INTERESAȚI vă rugăm trimiteți un CV la următoarea adresă: **textilconf@rdsar.ro**, până luni **10.10. 2005.**

(6789460)

SC EXPERT SA, administrator judiciar al SC ARIA SA, anunță vânzarea conform Legii 64/1995, prin licitație publică deschisă, cu strigare a amplasamentului deținut de SC ARIA SA în Buteni nr. 391/A compus din : teren 5500 mp, sediu administrativ, moară ,fabrică de pâine, spații comerciale, magazie unelte, atelier mecanic la prețul de **900.000 RON**. La prețul menționat se adaugă TVA.

Garanția pentru participare la licitație este de 10% din valoarea de pornire a bunurilor.

Contravaloarea caietului de sarcini pentru imobilul menționat este de **150 RON**.

Activul poate fi vizitat în Buteni nr. 391/A, jud. Arad.

Licitația va avea loc în fiecare zi de miercuri începând cu data de 19.10.2005 până în data de 09.11.2005, ora 13.00 la sediul SC EXPERT SA din Arad, str. D. Bolintineanu, nr. 5. Caietul de sarcini poate fi achiziționat zilnic, la sediul SC ARIA SA și consultat la SC EXPERT SA din Arad, str. D. Bolintineanu, nr. 5. Înscrierile, achiziționarea caietelor de sarcini și achitarea garanției de înscriere la licitație se pot efectua până în ziua licitației, ora 13.00.

Relații la sediul SC EXPERT SA, tel. 0257/259740, D-na Molnar Adriana, d-șoara Codilean Mariana.

(C.A.1035/2005)

S.C. ELECTRICA BANAT S.A. - Sucursala Arad face următoarea PRECIZARE:

S.C. ELECTRICA BANAT S.A. sprijină dezvoltarea energetică a zonei Ineu.

S.C. DELPHI PACKARD Romania S.R.L. Ineu a solicitat în anul 2004 putere de 2 MW.

La ora actuală societatea este alimentată cu energie electrică printr-o linie electrică aeriană de 20 kV, având puterea aprobată de 2 MW. Deoarece nu a fost depusă nici o altă solicitare privind dezvoltarea actuală sau de perspectivă a zonei, nu se justifică realizarea de noi capacități.

Având în vedere cele relatate, S.C. ELECTRICA BANAT S.A. își exprimă disponibilitatea pentru rezolvarea solicitărilor de alimentare cu energie electrică a consumatorilor din zonă, în momentul în care apar solicitări concrete în acest sens. (com.4111/2005)

Primăria Comunei Vladimirescu Jud. Arad

Organizează

În data de 20.10.2005 orele 10,00 și 21.10.2005 orele 10,00

Licitație publică cu strigare

Pentru vânzarea unor parcele, locuri de casă, situate în intravilanul localității Vladimirescu, după cum urmează:

în data de 20.10.2005, 50 de parcele
în data de 21.10.2005 50 de parcele
Parcelele au o suprafață cuprinsă între 700 și 1000 mp.

Înscrieri și cumpărarea caietului de sarcini se fac la sediul Primăriei Vladimirescu str. Revoluției nr. 4, începând cu data de 11.10.2005 până la data de 18.10.2005 orele 9,00 - 15,00, excepție sâmbătă și duminică.

Relații la telefon 514111 sau la sediul Primăriei Vladimirescu.

(com. 6930/2005)

Primăria Comunei Vladimirescu Jud. Arad

Organizează

În data de 27.10.2005 orele 10,00

Licitație publică cu strigare

Pentru vânzarea a 16 parcele, locuri de casă, situate în intravilanul localității Horia.

Parcelele au o suprafață cuprinsă între 700 și 1000 mp.

Înscrieri și cumpărarea caietului de sarcini se fac la sediul Primăriei Vladimirescu str. Revoluției nr. 4, începând cu data de 19.10.2005 până la data de 25.10.2005 orele 9,00 - 15,00, excepție sâmbătă și duminică.

RELAȚII LA telefon 514111 sau la sediul Primăriei Vladimirescu.

(com. 6955/2005)

SC JRL Edition SRL

cu sediul în Arad, Zona Industrială Vest, str. III, Nr. 5
tel: 0257/272508, fax: 0257/272582
având ca obiect de activitate producția de mobilier din lemn

ANGAJEAZĂ

- **Tapițer** cu experiență în confecționarea și lipirea poliuretanilor;
- **Confecționer piele** pentru atelier tapițerie;
- **Confecționer piele** cu experiență în marochinărie;
- **Lăcătuș-mecanic** cu experiență în confecții din sârmă și sudură prin puncte;
- **Frezor metal;**
- **Pulverizator** cu experiență în băițuire.

Oferim pachet salarial motivant, transport gratuit.

Cererile de angajare se depun la sediul firmei până în data de 14.10.2005 sau pe e-mail: **office@jrl.ro**

(com. /10.2005)

Primăria Comunei Vladimirescu Jud. Arad

Organizează

în data de 27.10.2005 orele 12,00

Licitație publică cu strigare

Pentru vânzarea a 4 parcele, situate în intravilanul localității Mândruloc

Parcelele au o suprafață cuprinsă între 1200 mp și 1500 mp.

Înscrieri și cumpărarea caietului de sarcini se fac la sediul Primăriei Vladimirescu str. Revoluției nr. 4, începând cu data de 19.10.2005 până la data de 25.10.2005 orele 9,00 - 15,00, excepție sâmbătă și duminică.

RELAȚII LA telefon 514111 sau la sediul Primăriei Vladimirescu.

(com. 6951/2005)

Bancă străină caută personal specializat în domeniul bancar pentru următorul post:

OFIȚER CREDITE

(analiza și gestiunea creditelor), cu specific corporate, experiență de minim 3 ani pe poziție similară.

Cerințe suplimentare: persoană analitică, cunoașterea unei limbi de circulație internațională, limba italiană constituie un avantaj.

Persoanele interesate sunt rugate să trimită CV la fax: 0257/338.262.

(com. 10/2005)

CONNEX

CLUB BRAVO

Ssst!

Păstrează-ți cuvintele pentru că te așteaptă:

4 luni abonament gratuit

50 de minute gratuite în rețea*

20 de minute naționale gratuite, lunar, pe viață

1000 x 1000 de premii de minute

Avem oferta potrivita pentru tine!

Vii cu telefonul vechi și pleci cu unul nou!

Credit doar cu buletinul!

Peste 150 modele telefoane mobile!

Pentru vanzari en-gros tel: 0722/668.661

www.clubbravo.ro
ARAD - strada Lucian Blaga nr.2. magazin Aradul parter, telefon 0357.405.581
CHISINEU CRIS - strada Infratirii nr.71, telefon 0257.351.707

Oferta completă de servicii și telefoane în Magazinele sau la dealerii Connex.

(C.A.1399/2005)

Imagine nouă și tehnologii inovative de la Konica Minolta

Prin parteneriatul încheiat în luna iulie 2005 cu Konica Minolta Business Solutions Romania, CG&GC IT SA oferă noua gamă de imprimante laser color Konica Minolta Magicolor 2400 și Magicolor 5400. Cele două companii anticipează o cerere foarte mare pentru cele două noi game, datorită tehnologiilor folosite.

EMPERON este controllerul de printare care permite obținerea unei calități superioare la viteze foarte mari, de până la 25 pag/min, folosind limbajele de printare PostScript 3 si PCL 6.

Noile game de imprimante laser color lansate de Konica Minolta propun o imagine nouă prin tehnologiile inovatoare folosite: Photo ART™ contone permite obținerea de imagini color mult mai detaliate, cu gradienți de culoare mult mai buni iar eAIDC are rolul de a controla automat densitatea imaginii și de a permite atât printarea cu acuratete a liniilor foarte subțiri și realizarea gradațiilor fine de culoare la rezoluția de 2400x600 dpi, cât și corelarea parametrilor de lucru pentru o utilizare intensivă pe termen lung.

Konica Minolta introduce tehnologia PageScope Raster Language care îi permite conectivitatea în mediile Windows, Macintosh și Linux. Totodată, este prima companie care folosește PictBridge, tehnologie care permite conectarea unei camere foto digitale la imprimanta fără folosirea computerului, oferind în același timp funcții de potrivire a imaginii.

„Parteneriatul încheiat cu Konica Minolta este una dintre realizările noastre în acest an. Prin acest parteneriat putem oferi clientilor nostri o gama completă noua de echipamente realizate special pentru ei, folosind cele mai noi tehnologii și la un pret accesibil. Acesta este unul dintre marile avantaje ale noilor imprimante laser color high end. Au un preț foarte bun, raportat la ce știu ele efectiv să facă", a declarat Cornel Giurgea, Președinte CG&GC IT SA.

Konica Minolta este unul dintre liderii mondiali în domeniul echipamentelor de birou, ocupând locul I la nivel european pe piata copiatoarelor digitale multifuncționale color destinate mediilor office și business, în Romania, compania aflându-se constant în ultimii ani în topul primilor 3 producători de echipamente pentru birou.

Seriile de imprimante Magicolor 2400 si Magicolor 5400 sunt disponibile prin agențiile CG&GC IT SA din toată țara. În plus, clienții pot beneficia, la cerere, de service autorizat.

Cu 14 ani de experiență și 14 filiale în țara, CG&GC IT SA ca parte din Grupul CG&GC, este unul dintre pionierii pieței de profil, căpătând încrederea partenerilor săi: Konica Minolta, Microsoft, Toshiba, Fujitsu Siemens Computers, Connex, Panasonic, Allied Telesyn, Brother. Compania se definește ca un factor de progres al mediului IT&C, oferind prin agențiile sale de la soluții IT&C până la finanțarea în sistem leasing a achizițiilor și educație de specialitate.

(COM./10.2005)

la CORAURA

tel: 270525

TELEVIZOR PLATINUM

3.999.000 Lei

399,9 Ron

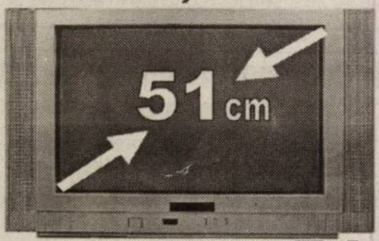

Programe 100 Teletext

Garanţie 3 ani

CEL MAI MIC PREŢ LA MAŞINILE DE SPĂLAT

7.999.000 Lei

799,9 Ron

(c.806/2004)

RATE NUMAI CU BULETINUL

APROBARE PE LOC

DACIA

Visele devin realitate

LOGAN

O rată lunară de 299 RON (2.990.000 lei vechi) pentru orice versiune LOGAN

VERBIŢĂ SRL

Arad, Calea A. Vlaicu nr. 282

Tel.: 0257-275.690

Mob.: 0722.259.423

Dacă vrei să trăieşti plăcerea de a conduce noua Dacia Logan sau să vezi cum te-ar putea ajuta în afaceri, vino la show-room-ul din Arad, Calea Aurel Vlaicu nr. 282 şi încearc-o. Sigur o vei vrea acasă.

(c.1037/2005)

Maşina ta de-acum poate fi avansul pentru o DACIA LOGAN nouă.

CAMERA DE COMERŢ ARAD

ORGANIZEAZĂ URMĂTOARELE CURSURI:

- Marketing şi Comunicare;
- Contabilitate şi aplicaţii pe calculator;
- Operator calculator (Windows, Word, Excel);
- Limba engleză, italiană, franceză, germană;
- Formare şi perfecţionare în resurse umane;
- Contabilitate pe calculator;
- Auditor intern de calitate;

Informaţii la sediul Camerei de Comerţ Arad, Str. Cloşca nr. 5, Telefon: 20.88.07; 20.88.08.

(c.1066/2005)

MB mobila si binele

TÂMPLĂRIE PVC CU GEAM TERMOPAN

CALITATE GERMANĂ GEALAN Fenster-Systeme

ARAD, STR. CAIUS IACOB BL.R

FOSTUL Mag. CĂMINUL (lângă BANC POST)

NOU! MARI REDUCERI DE PREŢURI!!!! VĂ PUTEŢI CONVINGE LA 213.145 0788.391.769

(c.989/2005)

Nexans

Nexans este lider mondial în industria de cabluri şi fibre optice. Nexans îşi desfăşoară activitatea în 60 de ţări şi dispune de facilităţi de producţie în 28 de ţări, inclusiv în România. Grupul are peste 17.000 de angajaţi şi a înregistrat vânzări de peste 4 miliarde EUR în anul 2004.

Nexans România angajează personal pentru fabrica din Chişineu-Criş pe următorul post:

Economist

CERINŢE:

- studii superioare de specialitate (licenţiat în studii economice, finanţe/bănci, contabilitate)
- minim 2 ani experienţă în activitate financiar-contabilă
- cunoştinţe medii de informatică (pachetul Microsoft, Internet)
- cunoştinţe de limba engleză

CONSTITUIE UN AVANTAJ:

- cunoştinţe de limba germană
- domiciliul stabil în Chişineu Criş

SE OFERĂ:

- condiţii de muncă deosebite
- condiţii de salarizare atractive
- posibilitatea de a lucra în cadrul unei companii multinaţionale şi de a acumula experienţă într-un domeniu de activitate deosebit.

Dacă sunteţi interesat vă rugăm să trimiteţi un CV până la data de 11.10.2005 la numărul de fax: 351.700, pe adresa liliana.gherda@nexans.ro sau direct la sediul firmei str. Dragos Vodă FN, Chişineu Criş, jud. Arad. Doar persoanele selectate vor fi contactate.

(com. 201/2005)

O CASĂ LA CHEIE

la numai 59.900 euro + TVA

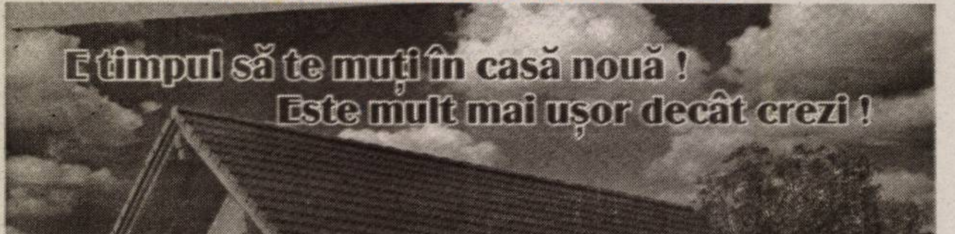

(com./09.2005)

Zona rezidenţială „Bârlogul de 5*****" Grădişte

suprafaţă casă 140 mp suprafaţă teren 350 mp

INFORMAŢII TEL. 0740.212.750

S.C. Campignons Prod SRL VINDE

Compost biologic rezultat din cultivarea de ciuperci

la preţ de 0,18 Ron/kg, care poate fi utilizat la paturi de răsaduri sau ca îngrăşământ biologic.

Sticlă securizată bun pentru sere, la un pret de 5 Ron/buc.

Arad, Calea Bodrogului FN, tel. 0726-302.904.

(C.305/2005)

dumivest

Calea Radnei nr. 236

0257 279 058

www.dumivest.ro

OFERTA DE TOAMNĂ

în această lună ai mărci de renume la preţuri speciale

GOODYEAR

DUNLOP

CUMPARĂ 3 anvelope şi primeşti a 4-a GRATUITĂ

Oferta este valabilă în limita stocului disponibil, pentru următoarele dimensiuni: 155/80/R13; 165/70/R13; 165/70/R14; 175/65/R14; 185/60/R14; 185/65/R14; 205/55/R16; 225/45/R17;

(C.A./2005)

SANPAOLO IMI BANK ROMANIA
VĂ PREZINTĂ
CREDITELE IMOBILIARE
PERIOADA DE CREDITARE PÂNĂ LA 30 DE ANI
DOBÂNDA LEI 8,5 %
Informaţii suplimentare
ARAD, B-dul. Revoluţiei, Nr. 88
TELEFON: 0257 / 308.230

ADEVĂRUL

Cotidian independent Arad

ASTRA VAGOANE CĂLĂTORI
Singurul producător de confort din domeniu
Str. Petru Rareş 1-3
Tel: 233.651 Fax: 258.168
e-mail: astra.calatori@astrac.rdsar.ro

16 pagini | JOI, 6 OCTOMBRIE 2005 | 70 bani (7.000 lei)
Anul XVII, nr. 4641 | E-mail: adevarul@arad.ro; adv.pub@arad.ro | http://adevarul.arad.ro
Publicaţie auditată de BRAT | Tiraj mediu zilnic vândut: 27 845

Poate

Doru Sava

Abia au trecut câteva săptămâni de când guvernanţii le-au promis oamenilor de afaceri că în 2006 vor avea parte de ceea ce le-a lipsit cel mai mult în 2005, adică stabilitate. Că asta-i ceea ce apreciază orice investitor, poate mai mult decât facilităţile - stabilitatea şi predictibilitatea fiscală. Altminteri, cum să întrevadă omul luminiţa de la capătul tunelului, adică profitul după investiţii. În 2003, când a scos şi PSD o lege bună, promulgând Codul Fiscal, unii au răsuflat uşuraţi. Ieşim din ceaţă, ştim ce vrea statul de la noi, putem construi afaceri pe „terra ferma". Dacă cumva se modifică legislaţia fiscală, asta este. Măcar vom şti cu cel puţin şase luni înainte de a se aplica şi ne recalculăm proiectele de afaceri. Eroare. Vremurile sunt schimbătoare, guvernele la fel, nu mai vorbim de miniştri fie ei şi de finanţe. Ce a fost bun pentru unii nu-i bun pentru ceilalţi. Iar Codul Fiscal în loc să fie piatra de temelie o oricărui proiect de afaceri a devenit o lege banală, modificată ori de câte ori intervin constrângeri bugetare neaşteptate. Aşa a ajuns şi Codul Fiscal al României să fie personificat: al lui Tăriceanu, a lui Popescu ori acum a lui Vlădescu. Cu ochii pe calendar şi cu pactul fiscal încheiat cu partenerii sociali, sindicate şi patronate, în buzunar, ministrul de Finanţe a lansat varianta sa, revăzută (a patra oară) şi a adăugită a Codului Fiscal. Un adevărat best-seller, genul „suspans", pentru oamenii de afaceri. Aceştia se înţeleseseră cu guvernul „ca în 2006 să avem parte de stabilitate, să fie un an liniştit, în care să nu se mai umble la impozite, ci doar la procedurile fiscale menite să ducă la scăderea evaziunii fiscale", cum declara preşedintele Asociaţiei Oamenilor de Afaceri din România, Florin Pogonaru.

(Continuare în pagina 6)

Scandalul exportatorilor de animale

Toţi cei incriminaţi de Saveta Matiş se declară curaţi

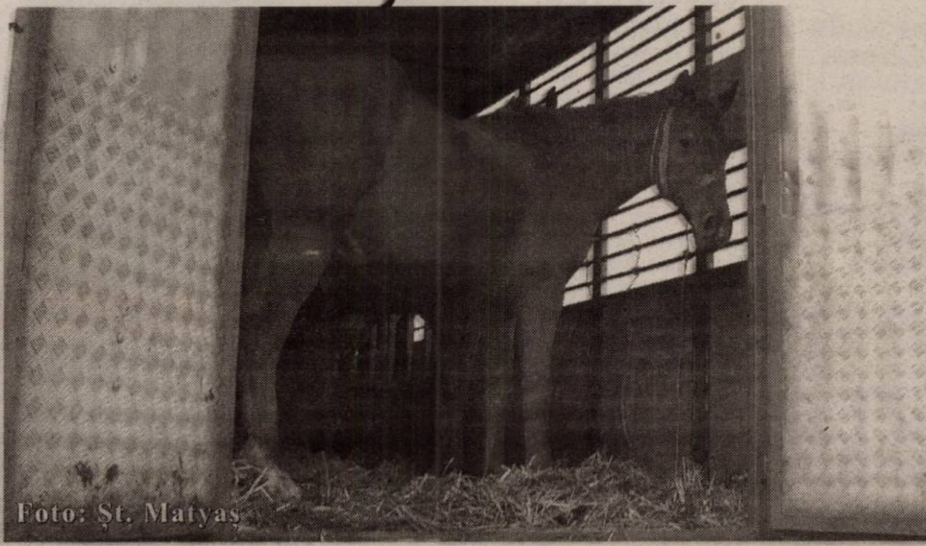
Foto: Şt. Matyas

Aşa cum am promis, revenim astăzi cu replicile unora dintre cei care au fost acuzaţi de Saveta Matiş de ilegalităţi, de acte de corupţie, de protecţie politică în ceea ce numea ea „mafia exportatorilor de animale vii". Cum veţi constata, reacţiile sunt diferite, de la cele cumpătate (comisarul-şef Ioan Cotrău) la cele agresive (Mihai Calimente), dar toate au un numitor comun: nimeni nu se consideră vinovat.

Cum nu este de competenţa noastră să stabilim vinovăţii şi vinovaţi, vă lăsăm să vă faceţi singuri o părere, citind cele ce urmează în **pagina 7.**

Romulus Dubăţ

Fotolii zdruncinate la I.P.J. Arad

● Subcomisarul Călin Iercan şi comisarul Gheorghe Nica - eliberaţi din funcţii

Şeful I.P.J. Arad, subcomisarul **Ioan Dascălu**, a dispus, în data de 12 septembrie a.c., efectuarea unui control tematic, pe linie de ordine publică, la Poliţia municipiului Arad. Controlul a durat până în data de 28 septembrie a. c., echipa de control constatând o serie de nereguli, care au evidenţiat un **management defectuos din partea adjunctului şefului Poliţiei municipiului Arad, precum şi a şefului Biroului de Ordine Publică.** Urmare a celor constatate, comisarul **Gheorghe Nica**, adjunctul şefului Poliţiei municipiului şi subcomisarul **Călin Iercan**, şeful Biroului de Ordine Publică, au fost eliberaţi din funcţie, pentru îndeplinirea necorespunzătoare a atribuţiilor de serviciu.

„La ora actuală se efectuează cercetări prealabile faţă de o serie de alţi lucrători din cadrul formaţiunilor din care au făcut parte cei doi poliţişti ce şi-au pierdut funcţiile, iar în urma constatărilor se vor lua şi măsurile corespunzătoare" - informează Biroul de Presă al I.P.J. Arad.

Pentru ocuparea celor două funcţii de comandă, rămase vacante la Poliţia municipiului Arad, în termen de 30 de zile se va organiza un concurs.

Eugenia P.

Avem campion european la haltere!

Arădeanul Florin Veliciu, de la Clubul Sportiv Astra, a devenit cel mai valoros halterofil junior al Continentului. El a câştigat concursul desfăşurat la stilul smuls, în cadrul Campionatelor Europene de la Trencin - Slovacia, ridicând 124 kg. Veliciu a luat parte la întrecerea categoriei 62 kg. Pe lângă aur, arădeanul a obţinut şi două medalii de bronz: la aruncat, cu 145 kg respectiv la total, cu 269 kg. Veliciu este pregătit de antrenorul emerit Gheorghe Biriş, preşedintele grupării arădene, dorindu-şi, într-un viitor apropiat, să devină student al Universităţii „Aurel Vlaicu", instituţie de învăţământ cu care Astra este în bune relaţii. De altfel, Biriş a ţinut să fie aproape de elevul său şi a onorat manifestarea de la Trencin.

A. Hărţău

De ultimă oră!

Veterinarii acuzaţi de Saveta Matiş - cercetaţi penal

În urma articolelor apărute în ziarul nostru, în ultima perioadă şi a faptelor reclamate de arădeanca **Saveta Matiş**, întreprinzător particular, lucrătorii Serviciului de Investigare a Fraudelor din cadrul Inspectoratului de Poliţie Judeţean Arad, în colaborare cu procurori ai Parchetului de pe lângă Tribunalul Arad, au demarat cercetările în privinţa medicilor veterinari **Viorel Agud, Mihail Lodoabă şi Gheorghe Veina**, sub aspectul săvârşirii infracţiunilor de **abuz în serviciu contra intereselor publice şi fals material în înscrisuri oficiale.**

Cei trei medici, aşa cum aţi putut citi recent în coloanele „Adevărului" de Arad, au fost acuzaţi de arădeanca Saveta Matiş, în calitate de exportator de animale vii, de mai multe abuzuri pe care aceştia le-ar fi comis şi care i-au afectat serios activitatea comercială.

E. Pantea

ABONEAZĂ-TE la ADEVĂRUL
PENTRU CA TU SĂ FII BINE INFORMAT!
Abonamente se pot face atât la factorii poştali, cât şi la oficiile poştale din fiecare localitate.
Preţul abonamentului este de 100.000 lei/ 10 lei noi

S. C. RESCO S. A.
Angajează
● STIVUITORIST
Informaţii telefon 281970.
(6789459)

Piaţa SPITALULUI bl. 1 D PARTER Tel./fax 253.868
UŞI METALICE INTERIOR
Ofertă de la 3.900.000 lei

Meditația zilei

Ce face rău un om trăiește adesea și după moartea lui, dar binele se îngroapă de cele mai multe ori cu el.

(William Shakespeare)

Calendar

Joi, 6 octombrie

Astăzi, Soarele răsare la ora 6 și 20 și apune la ora 17 și 47 minute. Au trecut 278 de zile din acest an. Au mai rămas 87 de zile până în 2006.

Praznicul zilei: Biserica ortodoxă: Sf. Apostol Toma; Sf. Muceniță Erotiida; **Biserica greco-catolică:** Sf Ap. Toma; **Biserica catolică:** Bruno, Toma.

A venit barza!

Trifaș Adelin Sebastian; Colompar Ulisa; Pavel Karina, Cîrpaci Angrustina.

Au plecat dintre noi

✝ Codrean Gheorghe (1930); Turcu Florea (1951); Jencov Raisa (1923); Harmath Jozsef (1942); Mocuța Lidia (1931); Hamza Ionița (1941);. Costea Alexandru Romulus (1924); Tihon Maria (1917); Tătuț Petre (1927).

Cinematografe

DACIA: Kung Fu la grămadă (SUA) orele: 11; 13,30; 16; 18,30; 21.

„Adevărul" vă ascultă!

La telefonul dimineții, 280944, între orele 9,00-12,00

Bancomate

„Cele două bancomate ale BRD instalate în zona Billa nu funcționează de aproximativ o lună", precizează **Petru Liber** din Micălaca. **„Trebuie să merg până în centru pentru a-mi scoate banii de pe card. E aberant"**.

La cele sesizate **d-na Rodica Lala**, director economic al BRD afirmă: **„Acest lucru nu este posibil. Bancomatele noastre sunt verificate periodic și cele din zona Billa funcționează"**.

Fonduri pentru școli

Pretențiile în ceea ce privește fondurile clasei sunt, de multe ori, peste puterile financiare ale părinților. **„Anul tecut am dat bani pentru amenajarea clasei băiatului. Anul ăsta mi se cere peste un milion de lei pentru clasa fetei. Eu nu îmi las copilul de rușine și o să dau acești bani, dar mi se pare o aberație. Adică statul nu trebuie să facă nimic pentru dotarea școlilor cu mobilier corespunzător? Totul, numai pe buzunarele părinților"**.

Acte găsite

Ieri a fost găsit un certificat de naștere eliberat pe numele **Nicoleta Anghel**. Actul poate fi recuperat de la biroul Sesizări și Reclamații al ziarului „Adevărul".

Redactor de serviciu,
Madiana P. Mican

La telefonul după-amiezii, 280.003, între orele 15,00-18,00

Sunt în concediu hingherii?

Aceasta este întrebarea care îl frământă pe **Nicu Mălăieș**, cetățean plătitor de impozite, ce locuiește în zona Confecții. **„Umblă în haită, opt-zece câini și cum se lasă întunericul ies la atac, în căutarea hranei, de îți este frică să mai ieși din scara blocului. Să nu mai vorbim de hărmălaia făcută noaptea, când este aproape imposibil să te odihnești"**. Poate se sesizează cineva și de la serviciul **„câini comunitari"** din cadrul Gospodăriei Comunale.

Ne-am interesat pentru dvs

Mircea Simion din Arad ne-a rugat să-l ajutăm cu o adresă a Ministerului de Finanțe, pentru a se lămuri într-o problemă. Adresa instituției mai sus-amintite este în București, sector 5, cod 050741, telefon 021/4103400, email - www.mfinante.ro

Redactor de serviciu, **D. Scridon**

Comenzi taxi

- ALFA PLUS 949; 349.349
- TAXI ALFA 945; 22.88.88; 25.25.26; 0723-200.301; 0745-50.60.70
- TAXI ARAD 940; 0722-755.440; 0740-252101
- STAR 212.222; 0722-361.011; 0745-645.645
- FAVORIT 280.000; 281.111; 0740-083.333; 0724-409.992
- EUROPA 275.555; 0723-677.555; 0744-828.163
- VALI DIESEL 280.705; 280.100
- MIRCO MILI 230.530; 230.730; 0740-152.828; 0723-062.366
- DELMAR 229.220
- TAXI VERBIȚĂ 0726.336.969; 0741.200.300; 944

Meteo

Vremea va fi frumoasă. Cerul va fi variabil ziua, mai mult noros noaptea. Vântul va sufla slab la moderat din sector estic. Dimineața vor fi condiții de ceață izolat, în zonele joase.

Temp. max: 23 la 26° C.
Temp. min: 9 la 12° C.

Foto: St. Mátyás

Rețeta zilei

Salată de varză roșie cu pastramă de pui

Ai nevoie de: *1 varză roșie, 150 g pastramă de pui, 1 ceapă, 1 ardei gras, 1 roșie, 2 linguri boabe de porumb fiert, 50 g măsline, verdeață, sare, piper, ulei de măsline.*

Cum procedezi: Speli varza, o tai fideluță, o opărești pentru 5-10 minute cu apă cu sare și o lași apoi să se scurgă. Cureți ardeiul și ceapa, le tai mărunt, speli roșia și o tai bucățele și le adaugi peste varză împreună cu măslinele fără sâmburi și verdeața tocată. Pui și pastrama tăiată cubulețe, boabele de porumb, potrivești gustul de sare și piper, torni și 2-3 linguri de ulei și amesteci bine.

Cur$ul valutar

VALORI ÎNREGISTRATE IERI, 5 OCTOMBRIE 2005 — Astăzi

Denumirea valutei	BNR	BCR		BRD		SAN PAOLO IMI BANK		Banca Românească		Banca Romexterra		Alpha Bank		Casa Schimb Luxor	
		C	V	C	V	C	V	C	V	C	V	C	V	C	V
Euro	3,55	3,52	3,60	3,52	3,59	3,49	3,58	3,51	3,57	3,5	3,58	3,49	3,57	3,53	3,55
Dolar S.U.A.	2,97	2,93	3,02	2,93	3,02	2,91	3,02	2,93	3	2,91	3,00	2,92	3,01	2,94	2,96
Forint	0,0142	0,0130	0,0150	0,0134	0,0146	0,0130	0,0149	-	-	0,0138	0,0144	-	-	0,0139	0,0142

ADEVĂRUL
Cotidian independent Arad

Editor: S.C. ADEVĂRUL Arad S.R.L.
COD FISCAL R 1681938 ● COD SICOMEX 19.604 ● CERTIFICAT J 02/1886 / 31 X 1991 ● COD SIRUES 020956601 ● ISSN 1220 - 7489

Consiliul de administrație: președinte - MIRCEA DORGOȘAN, telefon 281802, 280625; vicepreședinte - MIRCEA CONTRAȘ, telefon 280854; membri: LIZICA MIHUȚ, telefon 280070, ȘTEFAN TABUIA, telefon 280854, MIRCEA ȚÎȘCĂ, telefon 280904.

Colegiul de redacție: ȘTEFAN TABUIA (redactor-șef), telefon 280854; MARCEL CANCIU (șef secție foto), telefon 281701; ALEXANDRU CHEBELEU (șef secție sport), telefon 281701; GABRIELA GROZA (secretar general de redacție), telefon 280854; VASILE FILIP (șef secție cultură-învățământ-tineret), telefon 280003; IOAN IERCAN (șef secție politică), telefon 280943; TRISTAN MIHUȚA (șef secție probleme sociale - investigații), telefon 281855; DORU SAVA (șef secție economic), telefon 281738; NICOLAE OPREAN (șef secție actualități), telefon 280003; MIRCEA ȚÎȘCĂ (șef secție publicitate), telefon 280904; MIRCEA CONTRAȘ (vicepreședinte al consiliului de administrație), telefon 280854; MIRCEA DORGOȘAN (președinte al Consiliului de administrație), telefon 281802, 280625.

Redacția și administrația: 310130 Arad, Bd. Revoluției nr. 81. Telefoane: SECRETARIAT - 281802, fax 280655, 280625; ADMINISTRAȚIE - CONTABILITATE - 281797; MICA PUBLICITATE - 210775; MAREA PUBLICITATE - 280904; DIFUZARE - 280318; CLUBUL PRESEI - 280989.

Tiparul executat la S.C. MEDIAGRAF S.A. ARAD, str. Feleacului F.N., telefon 250902, fax 250920

Adresa Internet http://adevarul.arad.ro

HOROSCOP

Jôi, 6 octombrie 2005

Berbec (21.03-20.04). Veți primi vizita unui amic pe care nu-l așteptați și care nu vă va face deloc plăcere.

Taur (21.04-20.05). Sunteți mai mereu subiect de glumă și, dacă prezența colegilor dvs. vă apasă, gândiți-vă că nu veți putea aneliora ambianța.

Gemeni (21.05-20.06). Sunteți plin de farmec, nimeni nu se poate plictisi în compania dvs.

Rac (21.06.-22.07). Dacă vă sunt contestate ideile, găsiți imediat zeci de argumente pentru a vi le susține cu încăpățânare.

Leu (23.07-22.08). Veți reînnoi contractul cu o persoană influentă, care vă va ajuta într-o problemă importantă.

Fecioara (23.08-22.09). Multiplicați ocaziile de a lărgi cercul prietenilor. Nu îi mai suspectați mereu pe cei din jur.

Balanța (23.09-22.10). Obișnuiți-vă să vă gândiți mult timp înainte de a lua o decizie cu privire la un subiect delicat.

Scorpion (23.10-21.11). Astăzi sunt favorizate călătoriile. Dacă aveți de făcut vreun drum, nu ezitați.

Săgetător (22.11-21.12). Ralaxați-vă și încercați să păstrați echilibrul în tot ce faceți. O mică excursie vă va ajuta să vă păstrați calmul.

Capricorn (22.12-19.01). Eforturile de echipă vor da roade. Cineva din familie vă sprijină demersurile.

Vărsător (20.01-20.02). Munca depusă până acum vă va fi răsplătită, iar investițiile își dovedesc eficiența.

Pești (21.02-20.03). Nu ezitați să întindeți cuiva o mână de ajutor. Veți fi răsplătit mai târziu cum nu veți spera.

Reclamații privind difuzarea ziarului se pot face la telefonul 281.797, între orele 9-16.

Utilitare

PIEȚE, TÂRGURI

Astăzi, este zi de piață agroalimentară la Curtici, Sebiș, Bata, Cermei, Zădăreni, Ghioroc, Săvârșin, Secusigiu, Sântana, Târnova, Zăbrani, Zerind. Tot astăzi au loc târguri săptămânale la Curtici, Sebiș, Cermei, Săvârșin, Secusigiu, Zerind.

Mâine, vineri, se desfășoară târguri săptămânale la Ineu, Șepreuș, Șimand.

PRIMĂRIA MUNICIPIULUI

Program de relații cu publicul (camera 5) luni-vineri între orele 8-20. Tel. 284.744, tel. centrală 281.850.

FARMACII DE SERVICIU

■ Farmacia **REMEDIUM** Arad, B-dul Revoluției nr. 52-54. Program luni-vineri: 7,30-20,00; sâmbătă 8,00-14,00. Telefon 233.195. ■ Farmacia **„OMNIAFARM"**, Calea Aurel Vlaicu, Bl. Z28, cu program zilnic de la orele 8,00-22,00. Telefon 271.724. ■ **Spitalul Clinic Județean Arad** are un nou număr de telefon: 220000; 220001; 220002; 220003

URGENȚE STOMATOLOGICE

■ Urgențe stomatologice în sistem privat. B-dul Revoluției nr. 62, zilnic 8-12; 14-20, sâmbătă 9-12. Telefon: 256665. ■ Cabinetul de pe str. Crișan (în spate la Gionelli) are program non-stop. Telefon: 253794.

UROLOGIE

■ Cabinet urologie (în clădirea Policlinicii Municipale). Program zilnic, inclusiv sâmbăta, între orele 9-12, telefon 213036.

OFTALMOLOGIE

■ Cabinet Dr. Țurlea Magdalena, medic primar oftalmolog, oferă consultații oftalmologice, prescriere și prelucrare computerizată de ochelari, lentile de contact, ochelari de soare etc. Str. Miron Costin, bl. 9 (lângă „Casa Albă"), tel. 253.523.

■ **POLICLINICA DR. TURCIN**: zilnic, orele 8-20. Telefon 285510, 250332. Cabinete: cardiologie, interne, chirurgie, chirurgie plastică, boli infecțioase, ginecologie, ORL, oftalmologie, neuropsihiatrie, ecografie, medicina muncii, fizioterapie, fișe auto/port armă.

DISPENSAR VETERINAR

■ Dispensarul veterinar din Aradul Nou efectuează zilnic, orele 8-16 (sâmbăta 8-12 și duminica) examen trichineloscopic, vaccinări antirabice și sterilizări câini-pisici, însămânțări artificiale. Telefon 287.298. ■ Dispensarul veterinar din Curtici: examen trichineloscopic, vaccinări, tratamente, consultații, la toate speciile de animale. Telefon 464.145.

ÎNTRERUPERI CURENT

Joi, 6 octombrie: h 8-15: str. Independenței, Progresului, Gloriei, Septimiu, Trotușului, Ulmului (p), P-ța Bujac, Tiberiu, Sportului, Sânzâienelor, Dâmboviței, Oborului, București, Mălin (p), Lăcrimioarelor, Ghioceilor, Nufărului, Câmpeni, Dragoș Vodă (p), Libertății, Rotarilor, Maramureș; **10-13:** Calea Zimandului - incinta Sere.

• **În județ: h 9-15:** Mișca - parțial.

Vineri, 7 octombrie: h 8-15: str. Independenței, Progresului, Gloriei, Septimiu, Trotușului, Ulmului (p), P-ța Bujac, Tiberiu, Sportului, Sânzâienelor, Dâmboviței, Oborului, București, Mălin (p), Lăcrimioarelor, Ghioceilor, Nufărului, Câmpeni, Dragoș Vodă (p), Libertății, Rotarilor, Maramureș; **9-14:** Micălaca Bl. 358 Sc. A, B, C, D.

• **În județ: h 9-15:** Sintea - parțial; Vânători - parțial.

CITIRE APOMETRE

Joi, 6 octombrie: Memorandului, Spartacus, Nucului, Pașcani, E. Monția, Bobocilor, Ștefan Zarie, Frumoasă, Păcăteanu, Clopotului, Lipovei, Păstorului, Zefir, Argeș, D. Cantemir, Toporaș, Arcașilor, Calea 6 Vânători, Cedrului, Siret, Țepeș Vodă, Paltinului, V. Hugo, Toamnei, Plopilor, Tr. Andreica, Secerei, Făt Frumos, Corbului, Moldovei, Bucovinei, Fagului, Grozăvești, Păcurarilor, I. Creangă, A. Pann, Câmpineanu, Bogdan Voievod, Baba Novac, C. Brâncoveanu, Obedenaru, Școalei.

ADMINISTRAȚIA FINANȚELOR PUBLICE

Administrația Finanțelor Publice a municipiului Arad: Asistență contribuabili - telefon 280.633, 280.733, int. 198 (persoane fizice) și 129 (persoane juridice) int. 166 (relații publice) între orele 8,00-16,00. Informații suplimentare la www.finantearad.ro

APEL UNIC DE URGENȚĂ (SALVARE, POLIȚIE; POMPIERI) 112

S. C. DISTRIGAZ-NORD S. A. TÂRGU MUREȘ

Sucursala de Distribuție a Gazelor Naturale Arad, Dispeceratul permanent tel: 218.928; 256.928

VERIFICARE METROLOGICĂ ȘI REPARAȚII CONTOARE APĂ: 255.274; 0723-343.976

DERANJAMENTE CURENT ELECTRIC 235.991

INFORMAȚII CFR 231.777

PROTECȚIA CONSUMATORULUI

B-dul Revoluției, nr. 50. Telefon: 257049

DIRECȚIA DE SĂNĂTATE PUBLICĂ - serviciul de permanență: 254.438

GARDA FINANCIARĂ

B-dul Revoluției nr. 79, telefon: 280971

INSPECTORATUL TERITORIAL DE MUNCĂ ARAD

Str. Episcopiei nr. 11-13, tel.: 211762, 211862, 257251

AGENȚIA JUDEȚEANĂ PENTRU OCUPAREA FORȚEI DE MUNCĂ

Str. Călugăreni nr. 1A, tel.: 281998, 214551, 0357.412.500

CORPUL GARDIENILOR PUBLICI: tel.: 280.557

Sens giratoriu experimental, pe strada Horia

În urma unui studiu efectuat de specialiştii din cadrul Primăriei Municipiului, s-a constatat că fluidizarea circulaţiei în centrul oraşului, mai exact în zona străzii Horia se poate rezolva cu ajutorul unui ...mic sens giratoriu.

Potrivit primarului **Gheorghe Falcă**, sensul giratoriu urmează să fie făcut la intersecţia dintre străzile Horia, Octavian Goga şi George Coşbuc, în noaptea de vineri, şi va fi lăsat acolo vreme de o săptămână. Dacă modificarea va fi de bun augur, soluţia va rămâne definitivă.

„Maşinile intră în zona respectivă şi sunt obligate să o ia pe strada Gheorghe Popa - ceea ce duce la aglomeraţie în Piaţa Mică. Sensul giratoriu din intersecţie va avea şi o bandă de pregătire, şi va permite ca de pe strada Horia, traficul să meargă pe Octavian Goga. De asemenea, avem în plan şi strada Xenopol, unde ne gândim la o semnalizare rutieră şi la instituirea interdicţiei de a se mai parca maşini în zonă. Vor rămâne doar patru locuri de parcare pentru Universitatea „Aurel Vlaicu" şi încă patru pentru Prefectură. Astfel, se va putea circula pe două benzi", a explicat edilul local.

Circulaţia în municipiu, devenită tot mai dificilă din cauza numărului mare de maşini (106.000 la nivel de oraş) va fi ajutată să se mai aerisească, prin acestea mutări. Se mai are în vedere, la următoarea rectificare bugetară, alocarea a alte nouă miliarde de lei pentru continuarea lucrărilor la centura din Subcetate.

Sorina Ambruş

Apel umanitar

Sebastian Eberle, în vârstă de doi ani şi jumătate, suferă, încă de la naştere, de o afecţiune a ochilor. Pentru a-şi putea dobândi vederea, Sebastian are nevoie de o intervenţie chirurgicală în străinătate, în valoare de 40 de milioane de lei.

Mama băiatului, Maria Eberle, face un apel la toţi cei care doresc s-o ajute pentru colectarea sumei amintite. În acest scop, la Banca Ţiriac Arad, a fost deschis contul numărul :

RO 85CBIT021028999J001000.

C.T.

Cronica măruntă

Doamna Monica Bădăliţă din Arad a început să aibă îndoieli cu privire la seriozitatea unora de la Corpul Gardienilor Publici. Despre ce este vorba? Într-una din zilele trecute, ea a apelat la gardieni, solicitând ajutor într-o altercaţie avută cu un boschetar. „Am chemat gardienii să ne ajute să scoatem afară, de pe scara blocului, un boschetar, care a devenit recalcitrant. Deşi, telefonic, mi-au promis că vin de îndată, nici până astăzi nu i-am văzut la faţă...", mărturiseşte cititoarea noastră. N-ar fi rău dacă şefii Corpului Gardienilor Publici ar verifica cine a fost de serviciu în acea zi, dar mai ales pe unde s-a pierdut echipa de intervenţie!

Ieri, lucrătorii Gosdpodăriei Comunale au început toaletarea pomilor de pe strada Praporgescu. Lucru benefic, deoarece crengile copacilor mai aveau puţin şi atingeau pământul. Mai mult decât atât, ramurile uscate puteau reprezenta un real pericol pentru trecătorii din zonă. Sperăm ca această campanie, de toaletare a copacilor, să continue în toate cartierele oraşului.

Poliţiştii de frontieră de la Nădlac au reţinut două femei din Republica Moldova care au declarat că se deplasează în Italia. Acestea au prezentat la controlul de frontieră, pe lângă paşapoartele moldoveneşti, permise de şedere şi cărţi de identitate italiene. Studierea documentelor a stabilit că acestea sunt false, lucru confirmat şi de autorităţile italiene. **Zulfia P.**, de 34 de ani a declarat că a primit documentele dde la patronul italian la care mai lucrase, iar **Veronica T.**, de 35 de ani, de la soţul său ce munceşte în Italia. Împotriva celor două s-a dispus începerea urmăririi penale pentru uz de fals.

Cu ocazia controlului efectuat de lucrătorii de la frontiera Curtici asupra trenului Rapid „Bega", în spălătorul unui vagon de clasă a fost descoperit cetăţeanul moldovean **Mihail P.**, de 20 de ani. Tânărul a declarat că intenţiona se iasă ilegal din ţară cu destinaţia Ungaria, unde ar fi încercat să-şi găsească un loc de muncă la negru. Acesta intrase legal în România, în urmă cu mai multe zile, prin punctul Galaţi-Rutier şi s-a deplasat în Timişoara, de unde a urcat în trenul internaţional, ascunzându-se în spălătorul vagonului, unde a şi fost descoperit. El este cercetat pentru tentativă de trecere ilegală a frontierei de stat.

Consiliul Local Sântana a alocat 5000 de lei RON pentru cinci locuinţe distruse în totalitate de ploile înregistrate în ultima perioadă. La rândul lor, locuitorii oraşului au trimis pentru sinistraţii din ţară 10 tone de cereale şi îmbrăcăminte. Din păcate, următoarele ploi se aşteaptă să afecteze cartierul rromilor din localitate, zeci de case fiind în pericol de prăbuşire.

De curând, au demarat lucrările de construcţie a noii Biserici Ortodoxe din Sântana. Consiliul Local a pus la dipoziţia unui spaţiu în plin centrul oraşului pentru ridicarea noului lăcaş de cult, cu hramul Naşterea Maicii Domnului. Lucrările sunt finanţate prin contribuţia enoriaşilor şi sunt prevăzute pentru finalizare, în următorii doi ani.

Atac în plină stradă

Tiberiu Flavius W., de 17 ani, din Arad, a reclamat la Poliţia municipiului Arad că în seara zilei de 4 octombrie a.c. a fost acostat de un bărbat, pe strada A. M. Gutenbrunn, care l-a lovit şi împins, smulgându-i apoi lănţişorul de aur de la gât şi telefonul mobil. Poliţiştii din cadrul Biroului de Investigaţii Criminale au reuşit, în câteva ore, să identifice autorul faptei, în persoana gălăţeanului **Sorin Ochianu,** de 22 de ani. Cercetările continuă, în vederea reţinerii şi tragerii la răspundere a autorului.

E. Pantea

Prietenie româno-italiană, pe linie de gestionare a situaţiilor de urgenţă

În perioada 20 - 26 septembrie a.c., cadre din conducerea Inspectoratului pentru Situaţii de Urgenţă „Vasile Goldiş" Arad au participat, la invitaţia colegilor de breaslă din Italia, la un schimb de experienţă cu privire la modul gestionării situaţiilor de urgenţă şi asigurarea intervenţiilor la nivelul provinciilor. Pe timpul activităţii planificate s-au vizitat unităţi de pompieri din Torino, Genova şi Chieri, împreună cu unităţile de aeroport, punctele de elicoptere pentru salvarea persoanelor (Torino), precum şi unitatea navală din Genova şi centrele operative pentru situaţii de urgenţă din Piemonte şi Liguria. Au fost organizate, de asemenea, întâlniri cu comandantul Grupului de Pompieri din Genova, dr. ing. Mateo Davide, respectiv cu comandantul Grupului de Pompieri din Torino, dr. ing. Cozimo Pulito.

Col. Marcel Lucaciu (al doilea din stânga), împreună cu colegii italieni

Pe timpul vizitei s-au stabilit relaţii de colaborare pe linie profesională cu autorităţile locale şi pompierii din oraşul Chieri, fiind stabilite contacte şi cu asociaţiile de voluntari de protecţie civilă, carabinieri, cruce roşie etc., cu privire la locul şi rolul acestora în ceea ce priveşte gestionarea situaţiilor de urgenţă specifice provinciilor, punându-se bazele unei viitoare colaborări de specialitate ce va fi concretizată prin schimburi de experienţă şi sprijin logistic ce va consta în echipamente şi materiale de intervenţie.

Eugenia P.

Doliu la „Moise Nicoară"

O elevă de excepţie şi-a pus capăt zilelor

Colegiul Naţional „Moise Nicoară" este în doliu. Eleva **Ancuţa T.**, de 17 ani, din clasa a XI-a, s-a sinucis, îndoliind o şcoală întreagă şi familia sa ce a rămas în urmă şi cu o mulţime de necunoscute. Incidentul a avut loc în cursul după-amiezii de 4 octombrie a.c.; tânăra, din motive pe care nu le ştie absolut nimeni, a urcat pe Podul CFR din Micălaca şi s-a aruncat în gol, în apele învolburate ale Mureşului. Deşi a fost observată de câţiva pescari de pe malul râului, care au şi sărit în apă după ea, fata nu a mai putut fi salvată. Se înecase.

Surprinderea celor care au cunoscut-o pe Ancuţa este maximă. Nimeni nu-şi poate da seama ce anume s-a întâmplat în sufletul fetei, încât a ales să-şi curme zilele. Cert este însă că a lipsit de la şcoală încă de joia trecută, pentru ca, în cursul zilei de marţi, să se sinucidă.

Eleva Ancuţa T. era premianta clasei şi olimpică la limba franceză. Avea rezultate deosebite la învăţătură şi părea că nu depune nici un efort pentru a se remarca la toate materiile. Colegii o regretă enorm, fiind o persoană altruistă, care întotdeauna le sărea în ajutor când era vorba de un subiect care pentru alţii ar fi părut inaccesibil.

Poliţia a concluzionat că nu sunt suspiciuni cu privire la cauza decesului; de asemenea, cercetările au relevat că eleva nu a lăsat nici un bilet de adio, ducând în mormânt, secretul morţii sale. Tragedia este cu atât mai mare, pentru părinţii Ancuţei, cu cât era singurul lor copil.

Eugenia Pantea

Controlat „la sânge"

Şeful Poliţiei Sântana s-a cerut la pensie

Subcomsiarul **Ioan Dascălu**, şeful I.P.J. Arad, a dispus efectuarea unui control la Postul de Poliţie al oraşului Sântana, în urma căruia au fost constatate o serie de nereguli. În perioada controlului, şeful Poliţiei din Sântana, comisarul **Aurel Andea**, şi-a înaintat raportul pentru pensionare anticipată, raport aprobat de şeful I.P.J. Arad şi înaintat I.G.P., respectiv Direcţiei Management şi Resurse Umane. Verificările au condus la sancţionarea a şase cadre din cadru Postului de Poliţie Sântana; în următoarea perioadă se va organiza un concurs, pentru ocuparea poziţiei rămase vacante.

E. P.

Dealeri auto, amendaţi pentru că „ascund" consumul de carburant

Oficiul Judeţean pentru Protecţia Consumatorilor (OJPC) Arad a finalizat o acţiune de verificare a firmelor care vând autoturisme noi. Astfel au fost controlaţi 13 dealeri auto, dintre care patru au fost sancţionaţi cu amenzi în valoare de 95 milioane de lei.

Dintre deficienţele constatate în verificările OJPC menţionăm: introducerea pe piaţă a unor autoturisme noi, fără ca acestea să fie însoţite de informaţii privind consumul de carburant şi emisiile de CO 2, lipsa afişelor cu date despre consumul oficial de CO 2 ale tuturor modelelor de autoturisme noi expuse spre vânzare, neafişarea denumirii firmei, a orarului de funcţionare şi a preţurilor în locuri vizibile.

„Este vorba aici despre obligativitatea agenţilor economici de a informa complet, corect şi explicit consumatorii cu privire la caracteristicile bunurilor. Scopul final este acela ca clientul să facă alegerea în funcţie de interesul său. În acest context, consumul de carburant, de exemplu, este un element foarte important", explică **Ioan Hârlău**, purtător de cuvânt la OJPC Arad.

Cosmin Trif

Primăria se pune pe amenzi

Traficul greu în zone nepermise va fi aspru sancţionat

În luna mai a acestui an, administraţia locală a adoptat o hotărâre care reglementează accesul în municipiu a utilajelor şi vehiculelor destinate transportului de mărfuri cu masă maximă autorizată mai mare de 3,5 tone - altfel spus, traficul greu.

În funcţie de masa autovehiculelor, unele zone nu pot fi tranzitate decât în schimbul unei taxe şi achiziţionării vignetei doveditoare (valabile 24 de ore), dar se elibereazā şi autorizaţii pe un an, de exemplu. Până în prezent s-au emis 1.722 de autorizaţii, în valoare de 2,8 miliarde de lei. Pentru a înlesni achiziţionarea vignetelor necesare tranzitării municipiului de către utilaje grele, s-au încheiat protocoale cu toate staţiile de distribuţie carburanţi din oraş, cărora li s-au distribuit 3.200 de vignete. Evident, cei ce nu au respectat prevederile hotărârii s-au ales şi cu amenzi, ce totalizează 610 milioane de lei.

„Până acum nu au fost sancţionate decât abaterile grosolane, iar în rest transportatorilor li s-a atras atenţia şi li s-a explicat cum trebuie să procedeze penru a intra în legalitate. Pe mai departe însă, vom începe o nouă campanie de informare în acest sens, vom distribui pliante, iar cei ce se mai abat de la reglementări nu vor mai fi iertaţi", a explicat primarul **Gheorghe Falcă**.

Banii obţinuţi din taxe, dar şi din amenzile încasate vor fi folosiţi pentru repararea drumurilor din municipiu.

Sorina A.

Azi, la Filarmonică

Începe o nouă stagiune de concerte

Filarmonica de Stat reia, începând de azi, de la ora 19, întâlnirile săptămânale cu iubitorii de Muzică. Stagiunea este una dintre cele mai lungi, comparativ cu cele europene, oferind publicului atâtea premiere câte spectacole.

Prefațată de două manifestări de avanstagiune, foarte diverse, marți, întâlnirea cu **Camerata Cracovia**, o formație de muzică renascentistă și barocă, miercuri, concertul vocal-simfonic cu **Recviemul mozartian**, în colaborare cu **corul Kodaly Zoltan** din Debrețin, culminează în această seară cu ultima simfonie a lui Beethoven.

Dirijorul Dorin Frandeș, directorul instituției, ne prilejuiește reîntâlnirea cu **orchestra simfonică și corul academic** ale Filarmonicii de Stat, într-o partitură de mare valoare. Emblematică pentru scriitura beethoveniană, lucrarea a fost un etalon pentru Richard Wagner, care a luat-o ca model în scrierea lucrărilor sale de operă. Admira cu precădere felul în care Beethoven reușise îngemănarea textului poetic cu cel muzical al Simfoniei IX în re minor op. 125. Mai puțin cântată în ultimii ani la Arad, ea marca festiv, mai demult, deschiderile de stagiune. Se revine.

Garnitura solistică este una de referință. Remarcăm prezența sopranei **Carmen Gurban**, arădeancă, absolventă a Liceului de arte „Sabin Drăgoi", care a urcat până și pe podiumul celei mai prestigioase instituții muzicale din capitala muzicii. Vorbim despre Viena. Apoi **Lucia Papa, Marius Vlad Budoiu, Cristian Hodrea.**

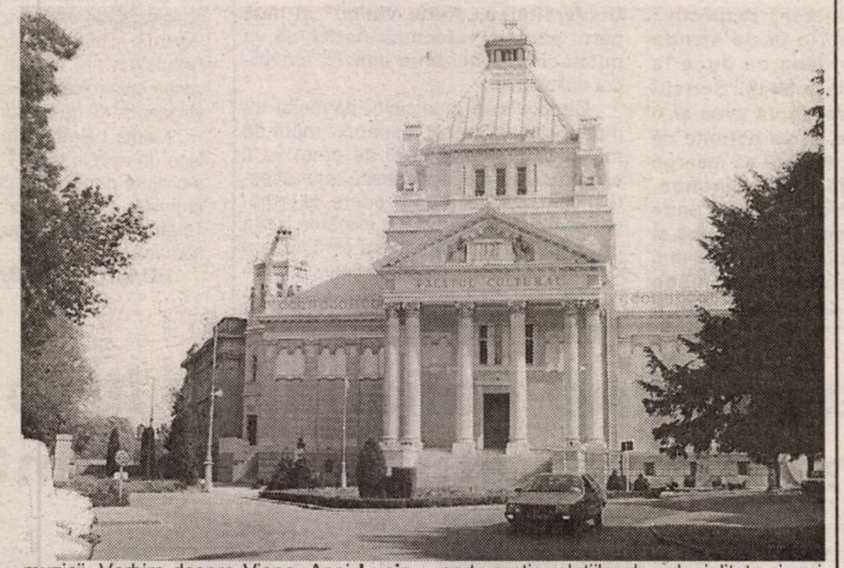

***

În altă ordine de idei, am văzut programul următoarelor 12 concerte simfonice, o realizare certă și notabilă a **doamnei Codruța Dogaru, secretarul muzical al Filarmonicii.** În lipsa contractelor ferme, este de remarcat că a putut fi făcut în mare parte grație relațiilor de colegialitate și amiciție ale secretarului muzical.

Trecem în revistă câteva nume mari: dirijorul **Vlad Conta**, alt arădean excepțional, violonistul **Alexandru Tomescu**, violoncelista **Alexandra Guțu**, violonistul **Andrei Agoston** etc. În partituri pe care vă lăsăm să le descoperiți pe afișele de concert.

Dana Todor

Iustin Cionca „fură" arta administrației de la austrieci

Timp de o săptămână, primarul orașului Pecica, Iustin Cionca, a participat, alături de alți 11 primari români, la un schimb de experiență în Austria. Deplasarea delegației române la Viena și în împrejurimile acesteia a fost posibilă în contextul invitației Osterreichischer Stadtebund, asociație care reunește orașele și o parte a comunelor austriece.

Pe parcursul șederii în Austria, delegația română a reusit să cunoască atât sistemul administrativ practicat cât și viața de zi cu zi a cetățeanului de rând.

Unul dintre subiectele abordate în cadrul întâlnirii constă în managementul reciclării deșeurilor. „Discuțiile pe această temă au fost purtate în localitatea Mitterndorf, din Districtul Banden și s-au axat pe modul de colectare, separare și obținere a unor beneficii de pe urma reciclării deșeurilor cum ar fi producerea de energie sau încălzirea urbană. În Austria, un rol important îl are crearea de asociații pentru îndeplinirea diferitelor probleme, spre exemplu: tratarea apelor reziduale, managementul deșeurilor, turism... Aceste asociații lucrează în parteneriat cu primăriile. De exemplu, Austriei i-a trebuit aproximativ 15 ani pentru educarea cetățenilor în ceea ce privește separarea gunoaielor menajere și o mare parte în acest proces de educare a fost acordat unei puternice companii de informare susținută de materiale informative, broșuri și pliante distribuite către cetățeni.", afirmă primarul Iustin Cionca.

Un alt aspect discutat pe parcursul săptămânii petrecute la Viena a constat în producerea energiei regenerabile. De asemenea, oaspeții români s-au întors în țară cu o altă viziune asupra a ceea ce înseamnă intervenția în caz de dezastre, despre ce înseamnă școala și civilizația.

„Ca și concluzii, parteneriatul început încă din luna martie și se dorește a fi continuat de către ambele asociații. În acest se[illegible] se dorește organizarea a c[illegible] unui study tour trimestrial, [illegible] care vor fi invitați să partic[illegible] funcționari publici și aleși lo[illegible]. Totodată, prin intermediul centrului de transfer know how, experți austrieci în diverse domenii vor participa la seminariile de pregătire organizate în România de către Asociația Orașelor. Ca termen realist de continuare a programului cu Asociația Orașelor din Austria se propune începutul anului 2006", precizează primarul orașului Pecica, Iustin Cionca.

Madiana P. Mican

9,4 miliarde, pentru șomeri întreprinzători

Potrivit legii, șomerii care se obligă să intre în afaceri prin înființarea de firme au prioritate la obținerea creditelor cu dobândă avantajoasă. Astfel, cei interesați de acest lucru pot afla toate informațiile necesare de la sediul Agenției Județene pentru Ocuparea Forței de Muncă (AJOFM) Arad, situat pe strada Călugăreni, numărul 1 A.

Alexandra Lincar, purtător de cuvânt la AJOFM, spune că pentru anul în curs arădenii mai pot împrumuta suma de 9,4 miliarde de lei, bani rămași disponibili în acest scop. „Finanțările respective se dau din bugetul asigurărilor de somaj, soluție deosebit de avantajoasă, având în vedere faptul că se practică o dobândă de 50 la sută pe an, respectiv 25 la sută din dobânda de referință a BNR", declară Alexadra Lincar.

Cosmin Trif

JOI, 6 OCTOMBRIE 2005

TVR 1

7,00 Jurnalul TVR
8,00 Euro-dispecer
8,05 Frumusețe furată - s.
9,00 TV - o lume nebună
9,30 Teleshopping
10,00 Interes general - rel.
11,30 Ochiul magic - rel.
12,25 Eurodispecer
12,30 Profesioniștii - rel.
13,30 Club Disney - d. a.
14,00 Jurnalul TVR
14,30 Teleshopping
15,00 ... sed lex!
15,30 Akzente
16,55 Atracție fatală: Adolf Hitler - doc.
18,45Tragerile Joker și Loto 5/40. Omologarea
19,00 Jurnalul TVR
20,15 Știrea zilei
21,00 Rețeaua - dramă, 1976
23,20 Jurnalul TVR
23,50 Nopțile Cerbului
0,50 Spionii - s.
1,40 Ochiul magic - rel.
2,30 Jurnalul TVR - rel.
3,35 TV - o lume nebună - rel.
4,05 Zona morții - thriller, SUA, 2001

TVR 2

7,00 Maria Bonita - s. (AP)
8,00 Teleshopping
8,30 Eurodispecer
8,35 Cezar și tipar
9,00 Rebelii - s., rel.
10,00 Tonomatul DP 2
11,45 Pasiuni - s. (AP)
12,35 Euro-dispecer
12,40 Verdict: crimă - s., rel. (AP)
13,30 Teleshopping
14,00 Desene animate Dansatorii zburători
14,30 Încurcăturile lui Zack - s.
15,00 Împreună în Europa
16,00 Tribuna partidelor...
16,30 Euro-dispecer
16,35 Jurnalul TVR
17,00 TVR Timișoara
19,00 Moștenitoarea - s.
20,00 Trăsniții din Queens - s.
20,30 Cruciații - doc.
21,00 Bugetul meu
21,30 Jurnalul TVR
22,00 Jurnalul Euronews pentru România
22,15 Lista neagră - thriller, 1993
0,00 Martorul tăcut - s.
0,55 Euro-dispecer
1,00 Omul între soft și moft - rel.
1,30 Trăsniții din Queens - rel.
2,00 Manevre primejdioase - comedie SUA, 1989

PRO TV

7,00 Știrile Pro TV * Ce se întâmplă doctore?
9,10 Omul care aduce cartea
9,15 Tânăr și neliniștit - s., rel.
10,15 O nouă viață - s.
11,15 Stilul Oana Cuzino-rel.
11,45 Te vezi la Știrile Pro Tv-rel.
12,15 La bloc - rel.
13,00 Știrile Pro TV
13,45 Zâmbete într-o pastilă
14,15 Suflet negru - thriller SUA, 1993
16,00 Tânăr și neliniștit - s.
17,00 Știrile Pro TV
17,45 Teo
18,55 Sport
19,00 Știrile Pro TV
20,15 Lighioane cu opt picioare - comedie neagră, SUA
Cu David Arquette
22,15 La bloc - s.
23,00 Știrile Pro TV
23,45 Doi bărbați și jumătate - s.
Cu Charlie Sheen
0,20 Omul care aduce cartea
0,30 Știrile Pro TV
1,30 Lighioane cu opt picioare - f. rel.
3,30 O nouă viață - s.,rel.
4,30 Parte de carte-rel.

TV ACASĂ

5,00 Povești adevărate - rel.
6,00 Micuțul Frijolito - rel.
8,00 Culoarea păcatului - s., rel.
9,15 De 3 x femeie
11,00 Amazoana - s.
12,00 Valentina, grăsuța mea frumoasă - s.
14,00 Legături de familie - s. AP
15,30 Micuțul Frijolito - s.
17,20 Rețeta de Acasă
17,30 Povești adevărate
18,25 Vremea de Acasă
18,30 Inocență furată - s.
20,30 Lacrimi de iubire - s.
21,30 Culoarea păcatului - s. (AP)
22,30 De 3 x femeie
0,00 Povești adevărate - rel.
1,00 Lacrimi de iubire - rel.
2,00 De 3 x femeie - rel.
3,15 Legături de familie - rel.
4,15 Amazoana - s.
Cu Karyme Lozano
5,00 Povești adevărate - s.

HBO

6,00 United - comedie Norvegia, 2003 - AP
7,25 Băiatul și lupul - aventuri, Germania, 2002
8,55 În adâncuri - acțiune, Marea Britanie, 2004
10,20 Băieți duri - comedie, 1986 - AP
12,05 Insula dragostei - f. Italia, 2003 - AP
13,55 Cinema, cinema, cinema
14,25 Departe de Paradis - dramă, 2002 - AP
16,10 Câinele spațial - comedie, 2003
17,40 Pirații din Caraibe: Blestemul Perlei Negre - aventuri, 2003 - AP
20,00 Antwone Fisher - dramă, 2002 (12)
22,00 Satul - suspans, 2004
23,45 Deadwood - s.
0,40 Jackass: Filmul - acțiune, 2002 (16)
2,10 La limită - dramă 2002 (12)
3,45 Pe platourile de filmare
4,20 Consecințe - thriller Germania, 2003 (12)

PRIMA TV

7,00 Teleshopping
7,30 Levintzy prezintă - rel.
8,00 Sport cu Florentina
8,05 Teleshopping
8,35 Dragoste și putere - s., rel.
9,30 Sunset Beach - s., rel.
10,25 Oamenii vorbesc - rel.
11,15 Tele RON
12,20 Teleshopping
12,50 Sunset Beach - s.
13,50 Teleshopping
14,20 Garito - p.I
15,25 Dragoste și putere - s.
(s. 2 episoade)
16,25 Garito - p. a II-a
17,25 Trăsniți în NATO - s., rel.
18,00 Focus
18,45 Oamenii vorbesc
19,30 Da sau nu
20,00 Mereu prieteni
21,30 Farsele lui Jugaru (divertisment)
22,00 Trăsniți în NATO - s., sezon nou
22,30 Focus plus
23,15 Da sau nu - rel.
Cu Virgil Ianțu
0,00 Călătorii în lumi paralele - s. (AP)
1,00 Focus
2,00 Guiness - lumea recordurilor
3,30 Clubul de noapte
Concursuri și chat

ANTENA 1-TV ARAD

6,30 Știri Arad, sport, meteo
7,00 Observator
8,00 În gura presei - rel.
10,00 În gura presei
10,30 Concurs interactiv
12,15 Dădaca - s,.
13,00 Observator
13,45 Gogomanii - rel.
14,30 Ziua judecății - rel.
15,00 Secretul Mariei - s., rel.
16,00 Observator
16,30 Știri, sport, meteo
16,45 Anastasia - s.
17,45 9595 - Te învață ce să faci.
18,55 Sport
19,00 Observator
20,00 Sport
20,30 Mai tare ca moartea - acțiune, SUA
23,00 Observator
0,00 Alias - s.
1,00 Raliuri. CM. Raliul Japoniei
2,00 Concurs interactiv
3,00 Observator, rel.
4,00 Dădaca - s., rel.
4,30 Anastasia - s., rel.
5,30 9595 - rel.

INFO TV

8,45 Teleshoping
9,00 Info 2 - rel.
10,00 Întâlnirea de la Aurora - film
11,30 Videoclipuri
12,00 Curro Jimenez - doc.
13,00 Info 1 - rel.
14,00 Forța de elită - rel.
15,00 În actualitate - rel.
16,00 Infotext
17,00 Emisiune în lb. maghiară
18,00 Info 1
19,00 În actualitate
20,00 Cânt și joc la moara cu noroc - muzică populară
21,00 Prețul sănătății - emisiune medicală
Realizator dr. Emil Vancu
22,00 Info 2
23,00 Bay Cove - film
0,30 Videoclipuri
1,00 Infotext

B1 TV

7,00 Viața dimineața; 9,00 Verissimo; 10,00 Lumea cărților; 10,15 Misterul piramidelor - doc.; 11,15 Euromaxx - doc.; 11,45 Euroblitz - jurnal european - rel.; 12,15 Calendar ecumenic; 12,30 Teleshopping; 13,00 Euromaxx; 13,35 Fan X. Videoclipuri; 13,50 Jet Set; 14,00 Teleshopping; 14,35 Euroblitz - Automotor-doc.; 15,00 Teleshopping; 15,35 Călătorii în China; 16,00 Nașul - rel.; 17,50 Best of 6! Vine presa; 18,00 6! Vine presa; **20,00 Trandafirul galben - acțiune, România, 1982;** 22,00 Nașul; 23,45 Știri; 0,00 6! Vine presa-rel.; 2,00 Chat TV

TV SPORT

9,00 Știrile TV Sport; 9,10 Hocheí din Cupa Continentală: Steaua București-Steaua Roșie Belgrad; 11,20 Super Spania - rezumatul etapei din Primera Division; 12,15 Bătălia pentru Anglia: Liverpool-Chelsea; 14,10 Box profesionist - Legea pumnului; 16,30 Super Spania; 18,30 Știrile TV Sport; 19,00 Stele verzi - Hip-hop versus manele; 21,00 Știrile TV Sport; 21,30 Box profesionist - Legea pumnului; 0,00 Știrile TV Sport; 0,30 Nopți albe la TV Sport.

Redacția Adevărul nu își asumă răspunderea pentru modificările ulterioare intervenite în programele TV

NATIONAL TV

7,00 Retransmisie N24; 9,30 Horoscopul Elite; 9,45 Teleshopping; 11,00 Naționala de bere; **13,00 Ochi negri - s., rel.;** 14,00 Jurnalul de prânz; 14,30 Comorile Egiptului antic - doc., p. III; **15,30 Ruth Rendell - dramă 1999; 16,30 Ochi negri - s.**; 17,30 Naționala de bere;18,30 Jurnal de seară; 19,20 Sport la Național TV; 19,45 Țara lu' Papură Vouă; **20,00 Cuscrele - s.; 21,00 Las Vegas: banii sau viața - s.;** 22,00 Miezul problemei; 23,30 24 de ore; **0,30 Danny și Brett - Cursa - av. 1976;** 2,30 Jurnal de seară - s.; **3,45 Cuscrele - s.**, rel.

REALITATEA

6,45 Bună dimineața, România!; 10,00 Realitatea de la 10; 11,15 Deschide lumea; 12,00 Realitatea de la 12; 13,00 Realitatea de la 13; 13,15 Deschide lumea; 14,00 Realitatea de la 14; 15,15 Realitatea medicală; 16,00 Realitatea de la 16; 17,15 Orașele României; 18,00 Realitatea de la 18; 18,45 Realitatea zilei; 20,00 Realitatea de la 20; 20,15 100% ; 21,00 Realitatea de la 21; 22,00 Cap și pajură; 23,00 Politică, frate!; 0,00 Realitatea de la 24,00

PRO CINEMA

6,00 Apropo TV; 7,00 Rondul de dimineață; 10,00 Teleshopping; 10,15 Cristi Tabără pe ei - rel.; **11,30 Numai îngerii au aripi -** f., rel., p. I; 13,30 Teleshopping.; 13,45 Pokemon; 14,30 Teleshopping; **14,45 Doctorul de suflete** - rel.; 15,45 Teleshopping; **16,00 Doctorul de suflete** - rel **17,00 Numai îngerii au aripi - dramă, SUA, 1939, p. II (AP); 19,00 Surorile - 20,00 Monk - s. (AP); 22,00 Knight Rider 2000 - acțiune, SUA, 1991 (16);** 0,15 **Lumea Pro Cinema; 0,45 Knight Rider 2000 - f., rel.**

Utilaj de reciclat asfalt - în parcul auto al RADM

La ultim rectificare bugetară, Regia de A inistrare a Drumurilor Municipal ADM) a primit, prin hotărârea ului Local, 61 de miliarde de lucrări de reparații și întreținere drumuri.

Deocamdată, spre RADM s-au dus 32 de miliarde de lei cheltuite după cum urmează: 747 de milioane - reparare trotuare; 1,7 miliarde de lei - marcaje rutiere; 682 de milioane - întreținere semafoare; 2,8 miliarde - covoare asfaltice; 10 miliarde - covor bituminos; 13 miliarde - plombări; 1,7 miliarde - plombări în straturi succesive: 2,8 miliarde - reparare Calea Zimandului în zona supermarketului Metro.

În perioada imediat următoare, regia de drumuri va achiziționa o mașinărie specială ce va fi folosită la reciclarea asfaltului decapat de pe străzi. După prelucrare, asfaltul rezultat va folosi la pavarea aleilor dintre blocuri.

„Utilajul special costă cam patru miliarde de lei și ne va fi de mare ajutor, în momentul în care va începe reabilitarea arterei principale din muncipiu, în baza creditului contractat de la BERD. Asfaltul ce se va decapa, și nu va fi puțin, va fi prelucrat și va acoperi aleile. Se face astfel o economie de 40 la sută. Acesta este și unul dintre motivele pentru care nu ne gândim la privatizarea RADM. Nu mi s-ar părea normal să lucrăm cu privați la această operațiune", a precizat primarul **Gheorghe Falcă.**

Sorina Ambruș

În scurt timp

Administrațiile finanțelor publice nu vor mai lucra sâmbăta

Agenția Națională de Administrare Fiscală (ANAF) intenționează ca în scurt timp să modifice programul de lucru al unităților sale din teritoriu adaptându-se cerințelor contribuabililor care ar prefera să-și rezolve problemele de la Administrațiile fiscale în cursul după-amiezii și spre seară. Astfel se va renunța la programul de lucru de sâmbata în schimb se va lucra în ture, de dimineața și până la ora 20-21. Noul program de lucru este una dintre principalele măsuri pe care le are în vedere ANAF pentru a îmbunătăți calitatea serviciilor oferite contribuabililor, alături de crearea unui call-center și modernizarea sediilor Administrațiilor fiscale.

Împreună cu unitatea din municipiu în județul Arad funcționează 12 unități ale Administrației fiscale, principala interfață a Ministerului Finanțelor cu contribuabilii.

D. S

Craiva

Post de Poliție în haine noi

Șeful Inspectoratului de Poliție Județean Arad, subcomisarul **Ioan Dascălu**, a participat, recent, la inaugurarea sediului Postului de Poliție al localității Craiva. Clădirea în care își desfășoară activitatea polițiștii din Craiva a îmbrăcat haine noi, în urma efectuării unor ample lucrări de reparații interioare și exterioare. S-au cheltuit circa 18.000.000 de lei, unele lucrări fiind însă realizate și cu sprijinul Primăriei locale, prin implicarea nemijlocită a primarului comunei.

„Prin reparațiile și dotările care au fost efectuate la sediul postului de poliție, atât reprezentanții administrației locale, cât și polițiștii, au căutat să le ofere localnicilor servicii de calitate, în condiții decente. De altfel, buna colaborare dintre administrația publică locală și poliție este salutată de către locuitorii comunei" - informează Biroul de Presă al I.P.J. Arad.

Eugenia Pantea

Circuit de motocros la Șiștarovăț?

În cadrul Comitetului Operativ Consultativ de ieri, subprefectul **Levente Horvath** și **Iosif Matula**, președintele Consiliului Județean Arad au avut o întrevedere cu frații **Călin** și **Cristian Mureșan**, inițiatorii proiectului de construcție a circuitului de motocros. În cadrul întâlnirii, au fost discutate posibilitățile, destul de puține la număr, e drept, prin care aceastâ idee poate prinde viață, în condițiile în care cele 200 de hectare de teren acordate de stat în acest scop, au fost cerute înapoi de ministrul **Gheorghe Flutur**. De altfel, aceasta nu a fost singura suprafață solicitată, toate terenurile implicate în acest gen de proiecte fiind luate înapoi, în condițiile în care, la nivel județului a fost înregistrat un deficit de 2200 de hectare. **„Suntem conștienți că cedarea acestui pământ echivalează cu moartea ideii proiectului respectiv. Noi însă, nu suntem de acord cu acest lucru și suntem deciși să facem tot posibilul pentru a păstra măcar 12 hectare de teren care, adăugate celor peste 400 de hectare cât mai au frații Mureșan în zona Șiștarovăț, ar putea să facă din acest proiect unul viabil. Bineînțeles, vom intra într-un parteneriat public - privat și vom încerca să găsim cea mai bună modalitate pentru a obține fondurile necesare"** ne-a spus subprefectul **Levente Horvath**. Iar cuantumul acestora este semnificativ dacă avem în vedere că, odată cu înființarea pistei, infrastructura din zona Șiștarovăț trebuie refăcută în proporție de 90%.

Pe de altă parte, cele două părți susțin că beneficiile vor fi foarte semnificative, dacă avem în vedere numărul mare de spectatori dornici să asiste la acest gen de competiții și care vor veni nu doar din țară, ci și din străinătate.

În cadrul discuției, subprefectul a criticat fosta conducere a județului care, timp de doi ani, nu a făcut nimic pentru a susține acest proiect. **„Au avut nenumărate întâlniri cu frații Mureșan, li s-a promis sprijin verbal și cam atât. Nu s-a încheiat nici măcar o minută"**, a mai spus **Levente Horvath**. Actuala conducere pare, însă, decisă să acorde tot sprijinul și să se implice în realizarea acestei idei.

Anca Hălmăgean

Profanatorii din Petriș au fost prinși

Polițiștii au finalizat, ieri, cercetările în legătură cu profanarea a nu mai puțin de zece pietre funerare, din cimitirul din localitatea Petriș. Cei care se fac vinovați de distrugerea lor sunt minori, ambii internați în Centrul de Plasament din comună. **Marin C.**, de 16 ani, din Arad și **Denis S.**, de 14 ani, din Deva, sunt cercetați sub aspec... săvârșirii infracțiunii de distrugere și profanare de morminte.

E. P.

Polițiile de frontieră din România și Ungaria au bătut palma

Micul trafic - la îndemâna oricui

Ministrul Administrației și Internelor, **Vasile Blaga**, a semnat ieri, actul normativ de revizuire a OMAI nr. 820/2005 privind condițiile în care cetățenii români pot călători în străinătate. Noul ordin, care poartă nr. 900/2005, va intra în vigoare la data publicării în Monitorul Oficial al României.

În noua formă, ordinul prevede că prezentarea, la trecerea frontierei, a unor documente care justifică scopul și condițiile șederii planificate, nu mai este obligatorie decât pentru cetățenii care călătoresc în țările ce fac parte din spațiul Schengen (Austria, Belgia, Danemarca, Finlanda, Franța, Germania, Islanda, Italia, Grecia, Luxemburg, Norvegia, Olanda, Portugalia, Spania și Suedia). Eliminarea acestei condiții în cazul călătoriei în alte state, care nu fac parte din spațiul Schengen, a fost posibilă ca urmare a semnării, de către polițiile de frontieră din România și Ungaria, a unui protocol privind împiedicarea migrației ilegale. Celelalte condiții privind călătoria în străinătate rămân în vigoare în forma inițială.

S. A.

SC COTTA INTERNAȚIONAL SRL firmă mixtă Româno-Elvețiană **SELECȚIONEAZĂ PERSONAL**

cotta
International SRL

- **Tapițeri calificați**
- **Tineri absolvenți în vederea calificării în meseria de tapițer**
- **Mașiniste**

SE OFERĂ o salarizare atractivă, condiții deosebite de muncă, bonuri de masă, transport gratuit.

CEI INTERESAȚI sunt rugați să se prezinte la sediul societății din Arad **str. Bicaz 1-5 (intrarea din Aleea Muncii) astăzi 06.10 și vineri 07.10.2005** între orele 8^{00}- 16^{00}.

(c.1215/2005)

„Un 6 Octombrie depolitizat total”

Interviu cu Cziszter Kálman, șeful departamentului politic al UDMR

- D-le vicepreședinte, pentru prima dată după revoluție manifestările dedicate zilei de 6 Octombrie au o asemenea amploare. Nu cred că aceasta ar fi fost o problemă nici în timpul guvernării PSD. În acest caz, să înțelegem că de această dată UDMR-ul s-a mobilizat mai bine ?

- Diferența constă în faptul că asociațiile civile și bisericile istorice au fost foarte receptive față de inițiativa UDMR, într-un cadru unitar, nu separat, fiecare contribuind după posibilități.Vreau să precizez din capul locului că putem vorbi despre un 6 Octombrie depolitizat total.

-Pe parcursul unei săptămâni s-au desfășurat o serie de manifestări despre care prea puțini știu în ce au constat, la ce s-au referit, titlurile putând lăsa loc la interpretări

- Cu mare plăcere pot să vă ofer detalii.

-„Educația civică ieri și astăzi”.Cui s-a adresat și la ce s-a referit ?

-A fost o conferință cu titlu de premieră, în sensul că a fost susținută de către un tânăr preot romano-catolic, Szilvagy Zsolt, în sala de rugăciune a bisericii reformate. Subiectul a fost moralitatea creștină ca izvor al unui comportament civic bazat pe educație, pe cunoașterea învățămintelor istoriei și a regulilor de conduită morală la început de secol 21. Au fost relevate acțiunile întreprinse de biserici pentru oferirea unor programe educativ-distractive pentru tineri, prin care să se pregătească pentru viață, oferindu-le ca țintă valabilă și în epoca contemporană întemeierea unei familii și cultivarea spiritului creștin în familie și colectivitate.

-„ Comemorările de 6 Octombrie în oglinda relațiilor româno-maghiare în perioada 1968-1989”. Iată un subiect interesant și prea puțin cunoscut

- Expunerea istoricului „factolog”Vincze Gabor, de la Szeged, a trecut în revistă evoluția relațiilor interstatale româno-ungare, cu oglindirea acestor evoluții în modul de comemorare de către oficialități a zilei de 6Octombrie. Cronologic, prin 1968 s-a pus problema ca prin intermediul ambasadei ungare să se poată organiza în fiecare an depuneri de coroane la monumentul celor 13 generali. Răspunsul a fost că în România asemenea manifestări comemorative se organizează doar la cifre

rotunde, adică 25-50-100 de ani și așa mai departe. S-a convenit că în 1974 va fi o comemorare, la 125 de ani de la executarea celor 13, la nivel înalt. Într-adevăr, așa a fost, fiind prezenți miniștrii culturii din cele două țări. Cu această ocazie, a avut loc înhumarea osemintelor a 11 din cei 13 generali sub obeliscul din Subcetate, obeliscul devenind din acel moment locul de veci al acestora.

După 1974, comemorările se făceau prin depuneri de coroane de către delegațiile județului înfrățit Bekes, fără ca omologii din Arad să trebuiască să fie prezenți sau, dacă erau, să depună coroane. Nici delegațiile de la Bekes nu erau la cel mai înalt nivel. de regulă, erau de la corspondentul ungar al FDUS-ului românesc.

- Înafara acestor manifestări oficiale, de-a lungul acelei perioade cum au fost tratați cei care veneau din Ungaria pe cont propriu, pentru a depune flori sau coroane ?

- Turiștii, în special tineri, dacă reușeau să treacă de vamă, nu aveau probleme, puteau să depună liniștiți coroanele. Desigur, sub ochiul vigilent al securității. Deci, nu întâmpinau greutăți. Excepție face chiar anul 1989 când în zonă s-a organizat un fel de raliu automobilistic, circulația pe podul Decebal fiind blocată. Vreau să adaug că pe timpul lui Ceaușescu, la nivel interstatal s-a discutat inclusiv problema reamplasării monumentului care este acum în Parcul Reconcilierii. Așadar, nu doar după revoluție s-a pus această problemă.

-A fost prezentată cartea „Virag Gedeon, ultimul prizonier arădean”, scrisă de Dinyes Laszlo din Budapesta. Pe scurt, cine a fost acest Viragh Gedeon ?

- A fost ultimul eliberat din cetate, după ce a fost închis 16 ani. Ca locotenent major, cu 180 de husari în subordine, a trecut de partea armatei revoluționare ungare, fiind condamnat pentru dezertare.

- „Complotul minoriților”. Despre ce complot este vorba ?

- A fost un așa-zis complot. De fapt, este vorba despre minoriții din Arad care, de la condamnare până la executare le-a asigurat celor 13 generali asistență religioasă, spovedanie, împărtășanie etc. După ce generalii au fost executați, unii dintre minoriți, în discuțiile cu credincioșii, au încercat să perpetueze spiritul revoluției maghiare și din acest motiv au avut necazuri. Unul dintre ei a fost chiar închis .

Simion Todoca
Foto: V. Musca

O simplă „petardă”?

Decizia lui Titu Gheorghiof de a candida la funcția de președinte al filialei PNL Arad i-a pus pe jar pe ceilalți candidați, patru la număr, dacă-l excludem pe efemerul Haristiade. Reacțiile sunt diverse, cea mai tranșantă fiind a prefectului Cristian Stragea, care l-a trecut pe Titu Gheorghiof la capitolul incompatibili.

Este greu de înțeles de ce deputatul Titu Gheorghiof, care părea bine înfipt în politica la nivel înalt, vrea să coboare de pe piedestal în noroaiele provinciei. Nu e de ici de colo să fii membru în Biroul Permanent Central, secretar al Camerei Deputaților și candidat la președinția acestei camere. Trebuie să ai măcar o susținere morală ca să ai culoar liber pentru o asemenea candidatură. Titu Gheorghiof poate fi văzut la tot felul de întâlniri la vârf ale PNL, alături de Tăriceanu și alți grei ai partidului. Ce s-o mai lungim, Titu Gheorghiof este în prima linie a politicii liberale.

Și, dintr-odată, deputatul Gheorghiof nu mai vrea să fie în frunte și vrea să se întoarcă la munca de jos. Iar pentru aceasta ar trebui să renunțe la funcția de membru în Biroul Permanent Central. Evident, va trebui să renunțe în situația în care va fi ales președinte al filialei liberale arădene.

Nu putem ști ce îl determină pe Titu Gheorghiof la o asemenea mutare surpriză. Putem bănui doar că deputatul arădean își recalculează viitorul politic în funcție de un context pe care el îl cunoaște mai bine decât noi. Cert este că Titu Gheorghiof este abil și, cel puțin până acum, întotdeauna a căzut în picioare.

Numai că dacă vrea să se raporteze la organizația județeană PNL, s-ar putea să aibă surprize. Filiala arădeană nu mai este ce-a fost. Contracandidații săi au fost mai aproape de oameni, au umblat mai mult prin teritoriu și cunosc mai bine realitățile județului. Altfel spus, șansele lui Titu Gheorghiof sunt diminuate, iar acum liberalii au de unde alege, spre deosebire de ce era în trecut când, practic, Titu Gheorghiof nu a avut contracandidați.

Să mai adăugăm că toți contracandidații săi au început demult să-și încropească echipa cu care se vor prezenta la alegeri și au început să-și facă lobby prin teritoriu. Altfel spus, chiar dacă mai sunt două luni și jumătate până la alegeri, se poate spune că Titu Gheorghiof e cu câtiva pași în urma celorlalți competitori.

Dacă mai adăugăm că Titu Gheorghiof i-ar putea lua locul lui Bogdan Olteanu în funcția de ministru delgat în relația cu Parlamentul, așadar o funcție însemnată, cu atât mai mare este surpriza candidaturii lui Gheorghiof la funcția de președinte de organizație județeana.

Dacă nu cumva anunțarea acestei candidaturi nu este decât o simplă petardă politică. O petardă care, se pare, încurcă pe toată lumea.

I. Iercan

Poate

(Urmare din pagina 1)

Ceea ce a ridicat tensiunea mediului de afaceri a fost nu grija excesivă a Finanțelor pentru sănătatea contribuabililor (taxa pe viciu, taxa pe scaun), ci impozitul neeuropean pe clădirile, terenurile, mașinile firmelor, care fiind „imobilizări corporale” sunt în parte deja bine taxate de administrațiile locale. Și vor fi, conform proiectului de Cod Fiscal, și mai mai bine impozitate. Unii zic că e bine pentru că agenții economici vor căuta să scape de activele vechi, alții că va duce la dezinteresul investitorilor pentru retehnologizare ori investiții. Cert este că el a provocat un cutremur în lumea oamenilor de afaceri, măcar că Sebastian Vlădescu susținea că „eu, ca ministru de Finanțe și fost membru activ în mediul de afaceri, nu văd să existe vreo tulburare a mediului de afaceri, cu excepția celui pe care am anunțat că vrem să-l tulburăm”, adică tutunul, industria alcoolului și a jocurilor de noroc. Continuând tactica: anunțăm ceva, vedem reacția pieții și apoi retragem ori modificăm propunerea, ministrul a trebuit să facă deja doi pași înapoi. Impozitul de 0,5% pe imobilizările corporale (practic investiții) va fi aplicat, probabil, doar în anumite cazuri pentru că vizează acele firme care nu fac profit mult timp, deși au activitate și-și măresc activele ori pentru a le obliga pe altele, mai ales de stat, să-și utilizeze ori să-și vadă activele nefolosite. Al doilea pas înapoi a fost cel în privința impozitării veniturilor tinerilor informaticieni care, poate, își vor păstra facilitățile, deși ministrul nu crede că informaticienii trebuie să aibă un avantaj față de un contabil. Din păcate, finanțele nu au o poziție fermă nici în privința modului în care vor „tulbura” mediul de afaceri pe care „vrem să-l tulburăm”, adică industria tutunului și alcoolului care, în partea ei vizibilă, este totuși un mare contribuabil la buget. Să recunoaștem însă deschiderea și transparența Ministerului de Fnanțe și disponibilitatea la dialog. Dar, în aceeași măsură, trebuie sancționată senzația de nesiguranță pe care o transmit.revenirile, precizările, dovadă că proiectul noului Cod Fiscal e doar o biată schiță în permanentă construcție. Bine ar fi ca schița să fie urmată de o construcție stabilă. Măcar de-a lungul unui an întreg. Poate.

Senatorul Aurel Ardelean-șapt[e] amendamente la Legea minorităților

Pentru că era trecut la ultimul punct pe ordinea de zi la Senat, Proiectul de Lege privind statutul minorităților din România nu a mai apucat să fie dezbătut la ședința de marți. Cu cât se adâncesc controversele, cu atât mai puține articole din lege vor ajunge să fie dezbătute în plen, iar la epuizarea termenului de 15 zile lucrătoare se va da votul final, indiferent de stadiul în care se află dezbaterea pe articole. Senatorul PRM Aurel Ardelean are nu mai puțin de șapte amendamente care gravitează în jurul prevederilor legate de învățământul universitar cu predare în limba maternă. Iată câteva dintre corecturile la textul inițial cerute de către senatorul arădean...

● Conform textului propus de UDMR, **„Statul are obligația de a garanta în sistemul de învățământ de stat...numirea de directori, respectiv de directori adjuncți aparținând minorităților naționale în unitățile de învățământ în care funcționează și secții în limba de predare a minorităților naționale, în condițiile legii”**. Amendamentul senatorului prevede că statul asigură numirea de directori sau directori adjuncți aparținând minorităților numai **„în condițiile în care din numărul total al elevilor aceștia reprezintă 50%”**. Motivația amendamentului este că **„prezența unei singure clase în cadrul unei școli cu predare în limba maternă nu justi-**

fică numirea unui director sau director adjunct aparținând minorității respective” ● Articolul 18 prevede la aliniatul 1 că măsurile privind înființarea, desființarea, funcționarea instituțiilor de învățământ de stat cu predare în limba maternă și stabilirea ofertei educaționale ale acestora, se vor lua numai cu acordul Consiliului Național al Autonomiei culturale al minorităților naționale în cauză. Senatorul Aurel Ardelean consideră că în aceste condiții **„atribuțiile Ministerului Educației și Cercetării sunt diminuate considerabil”** și propune doar consultarea reprezentanților minorităților, iar măsurile să se ia cu informarea prealabilă a Consiliului Național al Autonomiei Culturale al minorităților. ● Articolul 21 se referă la instituțiile de cultură de drept public în limba minorităților naționale. La aliniatul 3 se arată că **„în cazul în care funcția de conducere se ocupă prin concurs, candidații care doresc să se înscrie la concurs vor da în mod obligatoriu o probă eleminatorie de cunoaștere a limbii și culturii minorităților naționale respective”**. Amendamentul senatorului Ardelean prevede ca acei candidați să susțină și o probă eliminatorie de cunoaștere a limbii române.

Simion T.

Intervenție parlamentară pentru Pâncota, Sebiș și Ineu

Senatorul Dan Ungureanu a discutat cu reprezentanți ai autorității publice și cu simpli cetățeni din aceste localități, nemulțumiți că aparatele electrocasnice le sunt afectate de prea desele fluctuații ale tensiunii energiei electrice. Ca atare, parlamentarul PSD a formulat o întrebare pe adresa ministrului Codruț Șereș, pentru a afla cum pot fi protejați consumatorii casnici atunci când au de suferit de pe urma serviciilor de slabă calitate ale furnizorilor de energie, așa cum se întâmplă la Pâncota și Sebiș.

Mai mult, senatorul Ungureanu a adus în atenția oficialităților problema de la Ineu, unde oferta de energie electrică nu mai face față cererilor de investiții. **„În Sebiș și Pâncota, există stații de înaltă tensiune, care de ani de zile nu mai lucrează la capacitate. În acest timp, Ineul, un oraș din apropiere, nu are suficient curent pentru a-și onora ofertele de investiții. Rețeaua electrică medie a orașului este supraîncărcată”**, a arătat senatorul. Acesta i-a cerut ministrul Economiei și Comerțului să precizeze ce soluție întrevede pentru rezolvarea crizei de energie din Ineu.

D. Albu

Expediție parlamentară pentru jurnaliștii din presa locală

Senatorul Dan Ungureanu a invitat 8 jurnaliști de la principalele posturi media locale să participe la o zi de lucru în Parlamentul României. Parlamentarul PSD de Arad a organizat această acțiune pentru a le permite reprezentanților mass-media arădene să realizeze interviurile pe care și le doresc cu personalitățile politice ale vremii.

În plus, senatorul vrea să le prezinte jurnaliștilor Palatul Parlamentului, care adăpostește atât Senatul, cât și Camera Deputaților. Inițiativei senatorului Ungureanu i s-a alăturat și deputatul PSD Gheorghe Chiper, care va fi gazda jurnaliștilor în Camera Deputaților.

D. A.

Scandalul exportatorilor de animale

Toţi cei incriminaţi de Saveta Matiş se declară curaţi

Directorul DSV Arad, dr. Viorel Agud, încearcă să se disculpe

Către redacţia ziarului Adevărul
Domnului redactor-şef Ştefan Tabuia

Referitor la articolele apărute în cotidianul pe care îl coordonaţi, în care se face referire la persoana mea, aş dori să vin cu unele precizări, ce se pot constitui într-un drept la replică.

În 28 septembrie, reprezentanta firmei a anunţat DSVSA Arad intenţia de a exporta 24 de cai pe relaţia Italia, pentru tăiere imediată. Perioada obigatorie de carantină pentru cabaline este de 30 de zile, conform Ordinului 104/09.11.2004 al Autorităţii Naţionale Sanitar-Veterinare.

Matiş Saveta a fost înştiinţată că exportul nu se poate desfăşura deoarece în 16 septembrie (la ora controlului), în fermă existau doar 9 capete cabaline, conform proceselor verbale întocmite. Rezultă că cele 15 animale aduse ulterior nu au fost supuse operaţiunilor sanitar-veterinare obligatorii, conform aceluiaşi Ordin 104/09.11.2004.

Reamintim că acele controale din 16 septembrie au fost efectuate la toate fermele exportatoare, nu doar la aceea a doamnei Matiş Saveta.

Fără nici o aprobare, fără documente sanitar-veterinare de export, care sunt eliberate de de medicul veterinar oficial (zonal) şi sunt supervizate şi ştampilate de către reprezentanţii Autorităţii Veterinare Centrale, conform aceluiaşi Ordin, susnumita îmbarcă în autotren caii pentru export, dirijându-i abuziv spre vama Nădlac. Bineînţeles, organele sanitar-veterinare vamale, precum şi organele Ministerului de Interne din vamă au returnat tirul, fapt ce a fost adus la cunoştinţa ANSVSA şi a DSVSA Arad, prin fax.

Această acţiune în forţă a doamnei Matiş Saveta pune sub semnul întrebării starea de sănătate a animalelor necontrolate, iar în cazul

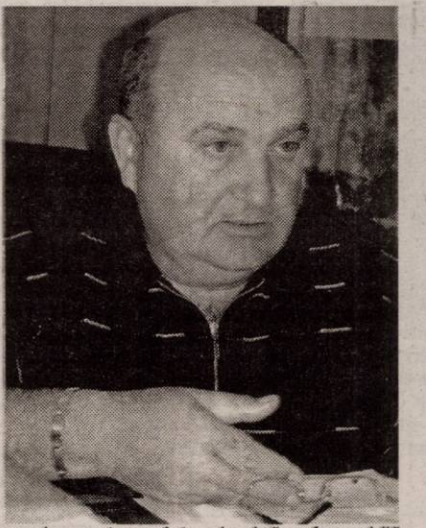

unui export pun într-o lumină nefavorabilă, acum în pragul integrării, serviciile veterinare din România, inclusiv Ministerul Agriculturii.

Ca o concluzie, doamna Saveta Matiş - care exportă de peste 10 ani animale, având experienţă în domeniu - ar trebui să ştie că există legi în acest sens. DSVSA Arad a respectat aceste legi, iar vina pentru faptul că animalele n-au fost hrănite şi adăpate aparţine exclusiv doamnei Saveta Matiş. Culmea tupeului: dumneaei ne acuză că respectăm legea. iar solicitarea dumneaei este în afara legii!!!

În linii mari , aceasta este povestea oficială a „cazului Matiş". Cât priveşte articolele în sine, semnatarul acestora, domnul Romulus Dubăţ nu a prezentat opiniei publice cine este doamna Saveta Matiş? De ce această doamnă nu are firmele trecute pe numele dumneaei? Se naşte şi întrebarea de unde a avut aceasta 300.000 de mărci, cifră pe care v-aţi grăbit să o publicaţi cu mare tam-tam, deşi un calcul conform afirmaţiilor aceleiaşi doamne ar duce la doar 30.000 de mărci. Am făcut acest calcul (150 de certificate X 200 mărci 30.000 mărci) doar pentru a arăta că totul este tendenţios, atât din partea lui Matiş, cât şi a semnatarului articolului. Din articolul redactorului Romulus Dubăţ rezultă că cineva a dat şpagă. De ce nu se iau măsuri contra persoanei care a făcut-o, ştiidu-se că legea pedepseşte atât luarea, cât şi darea de mită? De ce nu se cercetează şi câte proprietăţi are Matiş Saveta? De ce acestea sunt trecute pe numele fiicei sale, dacă Matiş Saveta pretinde că lucrează cu totul şi cu totul legal? Eu n-am văzut certificatele pe care le tot invocă dumneaei că ar fi semnate în alb, dar acest gen de formulare nu mai sunt în vigoare din 1999.

Domnilor ziarişti, pentru că astăzi îmbrăţişaţi varianta Savetei Matiş, în detrimentul adevărului, nu aveţi probleme. Dar, după ce îmi voi dovedi nevinovăţia, probabil veţi fi şi dumneavoastră acuzaţi că aţi luat şpagă, dat fiind obiceiul doamnei Matiş de a acuza pe toţi cei care nu îi fac jocul.

Cu consideraţie, dr. Viorel Agud,
director executiv al DSVSA Arad

***

După cum reiese din dreptul la replică, dr.Viorel Agud nu ar fi văzut nici un certificat, în alb, semnat de domnia sa. Eronat, pentru că un exemplar i l-am arătat chiar noi, fapt care a dus la declaraţia dumnealui: „doctorul care a semnat, este mort". O altă minciună, pentru simplul fapt că medicul în cauză dr.Veină Gheorghe, este viu şi nevătămat, şi locuieşte în Canada.

Şi ca să nu ne lungim, suntem în măsură să vă informăm că pe numele dr.Viorel Agud a fost depusă o plângere penală de către Saveta Matiş.

Deputatul Mihăiţă Calimente se supără pe cine nu trebuie

Către cotidianul Adevărul
Domnule redactor-şef,

Îmi manifest pe această cale indignarea faţă de de cele apărute în cotidianul „Adevărul", din data de 3 octombrie. Articolul incriminat de mine are ca supratitlu „Saveta Matiş continuă seria atacurilor la adresa DSV" şi titlul „Dezvăluiri care au zdruncinat exportul de animale", are în componenţă pasaje care se referă la persoana mea.

Sunt acuzat că l-am pus director de doctorul Viorel Agud, că-l susţin politic. Cum la adresa directorului DSV Arad s-au proliferat acuze foarte grave, se insinuează că şi eu aş avea implicare în cele declarate de persoana respectivă. Persoana în cauză dovedeşte, prin comportamentul ei, că are unele probleme să le zicem „emoţionale", temă pe care nu aş insista.

Cu atât mai mult mă deranjează faptul că redactorul dumneavoastră, Romulus Dubăţ, îi dă apă la moară, insistând să pună într-o lumină proastă anumite persoane, printre care mă număr şi eu. Cum altfel pot interpreta întrebarea (imparţială?!) a redactorului Romulus Dubăţ, „Aţi spus ceva şi de deputatul Calimente. El ce implicare are în toată această tărăşenie?", prin care se mută tirul spre mine, printr-o metodă ce se vrea subtilă. Domnul redactor probabil mă cunoaşte, din moment ce mă tutuieşte, şi dacă mă cunoşate ar trebui să cunoască şi faptul că nu Calimente pune directorii, la rugăminţile altora, ci numirile de directori se fac în cadrul partidului, chiar al Alianţei.

Dar, cel mai deranjant lucru este că documentarea a fost făcută de domnul reporter joi - după cum recunoaşte chiar dumnealui -, iar articolul a apărut luni, dar vreme de trei zile nu mi s-a cerut şi mie părerea. Din moment ce am fost acuzat de ceva, din moment ce mi s-a amintit numele, deontologia ar fi trebuit să-l oblige pe domnul redactor să mă contacteze. Sunt o persoană publică, numărul de telefon este cunoscut, dacă nu de domnul Dubăţ, măcar de colegii dumnealui. Faptul că nu a făcut-o îmi dă senzaţia că dumnealui a fost părtinitor, senzaţie întărită şi de finalul „apoteotic" al domnului ziarist: „Până atunci un

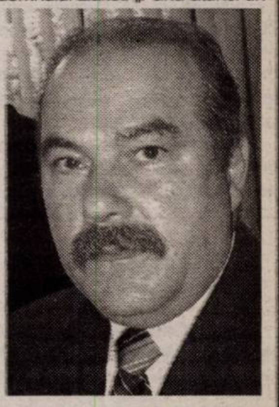

lucru este cert: acela că Aradul a ajuns din nou (a câta oară?) în atenţia întregii ţări, a preşedintelui Băsescu, a conducerii executive a României, însă nu cu un lucru pozitiv. Dimpotrivă. Cu circ, cu corupţie, cu şpagă şi cu alte lucruri necurate. Păcat!"

Faptul că în articol autorul face referire la deontologie („liniştindu-mă" că mă va contacta „în zilele următoare") nu mă încălzeşte cu nimic, atâta timp cât răul (a se citi calomnia) a fost făcut, iar integritatea mea morală are de suferit.

Ca o concluzie, mă voi adresa intanţelor de judecată pentru a mă apăra şi, din moment ce domnul redactor se declară solidar cu agitatul personaj principal al articolului (cf. finalului de articol, reprodus mai sus), îmi rezerv dreptul de a-l acţiona în judecată şi pe dumnealui.

Cu stimă şi consideraţie,
Mihai Calimente

***

Deşi, de obicei, nu comentăm drepturile la replică care vin la redacţie, de data aceasta facem o excepţie.

Deputatul Mihai Calimente evită esenţa articolului la care face referiere şi ne acuză pe noi, în speţă pe mine. Îi reamintim domnului deputat, acum PNL, fost PNŢCD (1996-2000), că noi nu am făcut altceva decât să redăm discuţia cu Saveta Matiş. Şi când spun „noi", mă refer atât la mine, cât şi la redactorul-şef, domnul Ştefan Tabuia, cel cu care am fost în documentare în acea joi, ziua care a generat groaznice dureri de cap deputatului Calimente şi altora ca el.

Domnule deputat Mihăiţă Calimente, nu împotriva noastră trebuia să adresaţi dreptul la replică, ci trebuia, simplu, să răspundeţi acuzaţiilor Savetei Matiş, să afle opinia publică din Arad, oamenii care au votat lista pe care aţi fost propulsat (nu ştim ca în mandatul 1996-2000 să fi făcut ceva important pentru comunitatea din Arad, pentru ca să atrageţi voturi), dacă afirmaţiile doamnei sunt adevărate sau nu. Asta aşteptau arădenii. Însă acei care au conceput dreptul la replică, fiindcă bănuim faptul că altcineva, nu dumneavoastră l-aţi conceput, se simt frustraţi (întrebaţi-i, totuşi, ce sunt eu, redactor sau reporter?, că între cei doi termeni este o diferenţă ca de la deputat la senator, de exemplu), sau cred că mă vor intimida şi nu voi mai scrie în viitor despre PNL-işti. Pentru că, şi văd că s-a aflat deja, avem în pregătire noi dezvăluiri despre o altă „tărăşenie" în care sunt implicate nume sonore din PNL.

Nu închei acest mic comentariu, fără să vă amintesc domnule deputat Calimente, faptul că în mandatul 1996-2000, pe vremea când eraţi „la cuţite" cu fostul dumneavoastră prieten şi coleg de partid, deputatul Radu Ghidău, aţi apelat la serviciile unui senior al PNŢCD-ului să intervină pe lângă noi, să nu vă mai facem de râs în ziare (că aţi ajuns să fiţi de râsul curcilor. Dumneavoastră, nu domnul Radu Ghidău).

Cât despre ameninţarea cu judecata..., iarăşi aţi ajuns de râsul curcilor. Sau doriţi să vă rotunjiţi contul? Numai că - să nu uitaţi! - trebuie să depuneţi 10%, taxa de timbru, din suma pe care mi-o veţi solicita. Parcă şi dumneavoastră, ca parlamentar, aţi votat legea prin care calomnia a fost scoasă de sub sfera penalului. Sau aţi uitat acest lucru?

Însă, aşteptăm primul termen, să vedem care sunt calomniile pe care vi le-am adus. Şi să nu uitaţi de denunţul calomnios!

„Sunt la dispoziţia organelor de cercetare"

- afirmă comisarul-şef Ioan Cotrău, şeful Serviciului de Combaterea Fraudelor din cadrul Inspectoratului de Poliţie a Judeţului Arad -

- Domnule comisar-şef, Saveta Matiş v-a acuzat că i-aţi fabricat 121 de dosare penale. Este adevărat acest lucru?

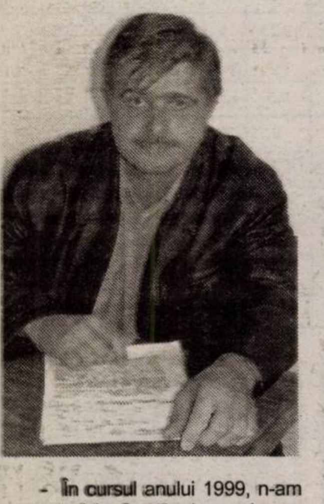

- În cursul anului 1999, n-am ocupat nici o funcţie de conducere în cadrul Poliţiei arădene. Eram simplu lucrător la Poliţia economică, la Compartimentul de Combaterea Fraudelor Vamale. Referitor la dosarele instrumentate în cazul firmelor al căror asociat şi administrator era Saveta Matiş, au fost întocmite un număr de 26 de dosare penale, nu 121 cum eronat a afirmat Saveta Matiş, dosare care s-au conexat într-unul singur. Toate aceste dosare au fost făcute ca urmare a faptului că firmele în cauză au folosit la autorităţile vamale, la exportul de animale vii, documente vamale false, conform Legii 141/1997, Codul vamal.

- Care au fost acele documente?

- Documentele vamale false au fost avizele sanitar veterinare de export, nu certificatele sanitar veterinare de export, cum eronat s-a susţinut de către Saveta Matiş. Acele avize au fost eliberate de către Agenţia Naţională Sanitar Veterinară Bucureşti, iar în baza lor se întocmea, practic, toată documentaţia vamală.

- Puteţi fi mai explicit?

- Avizele sanitar veterinare pentru export conţineau mai multe elemente, specia de animale, perioada în care era permis exportul, numărul de animale permise la export precum şi punctul de frontieră pe unde urma să se efectueze exportul. În urma verificărilor efectuate, s-a stabilit că mai multe avize sanitar veterinare de export au fost falsificate.

- În ce au constat falsurile?

- În modificarea numărului de animale, a speciei, a perioadei de export şi chiar al punctului de frontieră. Practic, tot ce era de falsificat s-a falsificat. Prin această modalitate, s-a dublat sau chair triplat numărul de animale scoase din ţară, pe un singur aviz.

- Atunci cum de nu a fost găsită vinovată Saveta Matiş, de către procurori, judecători, şi condamnată pentru faptele sale?

- Nu sunt în măsură să comentez soluţiile date de către Parchet. Referitor la ceea ce am discutat până acum, mai vreau să adaug faptul că dosarele penale respective au fost instrumentate de un grup de patru ofiţeri de la Economic, printre care mă aflam şi eu. Deci, nu doar eu i-am întocmit dosarele penale Savetei Matiş.

- Dar de ce numai pe dumneavoastră vă pomeneşte? Are ceva personal cu poliţistul Cotrău?

- Nu îmi pot da seama ce gândeşte dumneaei.

- Aţi făcut jocul cuiva de la Direcţia Sanitar Veterinară sau de altundeva?

- Nu s-a făcut nici un joc, al nimănui. A fost constatarea Poliţiei. Aşa cum s-a constatat şi se constată şi la alţi agenţi economici. Însă, întotdeauna când un agent economic este sancţionat, are suspiciuni că are cineva ceva cu el, sau că este o comandă de la concurenţă sau, mai nou, comandă politică. Vreau să precizez că în toată activitatea mea de poliţist, am 22 de ani de Poliţie, nu am făcut verificări, cercetări sau nu am instrumentat dosare penale la nici un fel de comandă, a nimănui, singura politică făcută de mine fiind aplicare legii.

- Nici măcar la rugăminţile soţiei?

- Dacă tot aţi adus vorba despre soţia mea, vreau să spun că ei i se datorează în mare măsură faptul că vă acord acest interviu. Şi prin aceasta vreau să dau o replică doamnei Saveta Matiş. Soţia mea nu a fost angajată la Direcţia Sanitar Veterinară Arad de către directorul Covaciu sau directorul Agud. Ea a terminat facultatea în anul 1986, iar la DSV Arad lucrează din anul 1993. În anul 1998 a fost repartizată la Circa sanitar veterinară din Vama Arad, unde a lucrat împreună cu alte trei persoane. Deci, este falsă afirmaţia că postul a fost creat anume pentru soţia mea. La Circa din Punctul Vamal Arad a lucrat pentru o scurtă perioadă de vreme, întrucât eu, având ca obiect de activitate contracararea infracţiunilor de natură vamală, intram în conflict de interese şi am vrut să evit acest lucru. Ea a plecat din circa respectivă cu mult timp înainte de desfiinţarea ei. Acum soţia mea lucrează în cadrul DSV Arad, la compartimentul de integrarea europeană, având studiile şi specializările necesare în acest sens.

- De curând, parcă la începutul anului, Savetei Matiş i s-a redeschis un dosar penal. Cel puţin aşa susţine ea. Despre ce este vorba?

- Acest nou dosar, care a fost înregistrat în luna iulie, deci nu la începutul anului, vine ca urmare a unei sesizări a Finanţelor Publice din Arad. Această instituţie a făcut o sesizare către Parchetul Arad, prin care se arăta faptul că Saveta Matiş, în calitate de asociat şi administrator la SC Armet N.T. Arad, în anul 2002, nu a înregistrat în documentele contabile ale societăţii un debit ce-l datora bugetului de stat în valoare de nouă miliarde de lei, acest lucru ducând la falsificarea balanţelor şi bilanţurilor contabile din acel an şi anii următori. Acest dosar penal a venit cu număr de penal de la Parchetul Arad, şi nu a fost constatarea directă a Poliţiei. Parchetul l-a trimis către Serviciul pe care-l coordonez, pentru a se demara cercetările şi a se propune soluţiile legale. În prezent, dosarul se află în lucru. Deci, de aici am putea trage concluzia că nu numai Poliţia are ce are cu Saveta Matiş, ci şi alte instituţii ale statului.

- Referitor la acuzaţiile pe care vi le-a adus Saveta Matiş, ce veţi face în continuare?

- Personal stau la dispoziţia oricărei comisii de anchetă care să verifice veridicitatea celor declarate de către Saveta Matiş împotriva mea şi a familiei mele. De asemenea, mă pun la dispoziţia tuturor organelor abilitate să cerceteze aceste aspecte şi îmi rezerv dreptul, în situaţia în care se va constata că dreptatea este de partea mea, să o acţionez în judecată pe Saveta Matiş, pentru calomnie şi pentru prejudiciile aduse imaginii mele.

Pagină realizată de Romulus Dubăţ

Primăria Vladimirescu vinde teren pentru case

Comuna Vladimirescu a devenit tot mai atractivă în ultimii ani, mulți arădeni preferând să se retragă într-o zonă mai liniștită și, totodată, la o distanță destul de mică față de municipiu. În plus, și prețurile au constituit un argument pentru această alegere, având în vedere că sumele plătite pentru o casă la Vladimirescu sunt semnificativ mai mici față de cele din municipiu.

Primăria Vladimirescu va atrage, cu siguranță, și mai mulți arădeni în această localitate, prin ultima inițiativă, aceea de a scoate la vânzare câteva parcele deteren pentru construcția de case. Astfel, în intravilanul localității Vladimirescu, Primăria va vinde 100 de parcele de case cu suprafețe de 700 mp și 1000 de mp, prin intermediul a două licitații, care se desfășoară în 20 și 21 octombrie. De asemenea, în localitatea Horia, care aparține tot de comuna Vladimirescu, Primăria scoate la licitație, în 27 octombrie, 16 parcele, cu suprafețe de 700 mp și 1000 mp. O a treia licitație va fi organizată în 27 octombrie, pentru patru parcele de 1200 mp și 1500 mp, situate în localitatea Mândruloc, și ea aparținând comunei Vladimirescu.

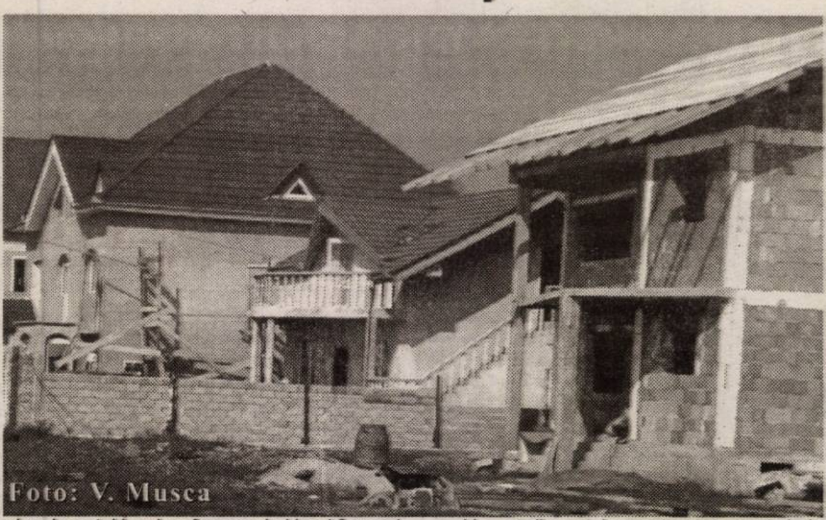
Foto: V. Musca

Viceprimarul Florin Mitrea speră ca la cele trei licitații să se înscrie cât mai mulți oameni, pentru că oferta este extrem de atractivă și, în plus, bugetul local va încasa și el bani frumoși de pe urma acestor tranzacții. „Așteptăm să se înscrie cât mai mulți la licitație. Deocamdată, se fac caietele de sarcini. Avem disponibile 100 de locuri numai în Vladimiresu și câte 16 la Horia și 4 la Mândruloc. Licitația va fi deschisă, așa că poate să participe oricine", spune Florin Mitrea.

Un amănunt important e prețul de pornire, adică 10 euro pe metrul pătrat. La un calcul simplu, prețul de pornire pentru o parcelă de 700 mp este de doar 7000 de euro, ofertă care, oricât am căuta, nu am găsi-o în municipiul Arad sau în împrejurimi.

Cosmin Mihuța

Taximetriștii trebuie să-și reînnoiască licențele

Cei care anul trecut au obținut licențele pentru transportul în regim de taxi sunt obligați să solicite avizul anual, în caz contrar riscând să rămână fără obiectul muncii. Președintele Camerei Taximetriștilor din Arad, Daniel Tomuța, susține că la ora actuală sunt mulți taximetriști în pericol să rămână fără licență pentru că nu s-au grăbit să obțină avizul anual. „Licențele eliberate în 2004 sunt doar pe un an de zile, așa că trebuie reînnoite. La fel și cu atestatele de taximetriști. Ci nu s-a dus să-și înnoiască aceste acte, li se suspendă licența pe o lună. Un lucru trebuie să-i îngrijoreze pe taximetriști: la a treia suspendare, li se ridică definitiv licența, așa că nu e de glumă", declară Tomuța.

Camera Taximetriștilor a fost sesizată și de Primărie, pentru că cei mai mulți dintre taximetriști au „uitat" să treacă pe la această instituție pentru a-și reînnoi autorizațiile. „Am primit o adresă de la Primărie pentru ca taximetriștii să se ducă să primească autorizațiile. Anul trecut, au fost unii care au primit autorizații pe cinci ani, iar alții doar pe un an. Și aici e la fel ca în cazul licențelor. N-ai înnoit autorizația, se suspendă pe o lună. La a treia suspendare rămâi fără autorizație", spune președintele Camerei Taximetriștilor.

Daniel Tomuța îi îndeamnă pe toți cei care fac transport în regim de taxi să-și verifice licențele, autorizațiile și atestatele, pentru că riscă să rămână fără serviciu, având în vedere că, o dată anulată autorizația, trei ani de zile nu vor mai putea practica taximetria.

C. M.

Miza pe wellness

Ieri, la Casa Jelen a avut loc un seminar de afaceri în care tema abordată a fost cea a oportunităților oferite de domeniul wellness. Termenul este foarte folosit în SUA, dar capătă o importanță tot mai mare și în Europa. Pe fondul de stress tot mai acut, această abordare a vieții poate fi un antidot la șocurile zilnice. Conceptul de wellness înseamnă, în esență, o atitudine pozitivă față de viață, înseamnă să fii optimist și să ai energie pentru ceea ce îți dorești să realizezi.

Economistul Paul Zane Pilzer, economist de renume mondial, multimilionar și fost consultant pentru doi președinți americani spunea în cartea sa „Revoluția Wellness" că până în anul 2010, 1000 de miliarde de dolari din economia S.U.A. vor fi folosiți în industria de bunăstare fizică a oamenilor. În consecință, cei care vor miza pe serviciile și produsele din domeniul sănătății vor avea de câștigat.

G. Constantinescu

174 de arădeni au avut, în 2004, venituri impozabile de peste un miliard de lei

Printre arădeni, cei mai mulți cu venituri lunare de câteva milioane de lei, se regăsesc persoane care câștigă mult mai mulți bani. Conform datelor de la Direcția Generală a Finanțelor Publice Arad, rezultate din declarațiile de venit global, în județul nostru există 174 de persoane care în cursul anului trecut au avut venituri nete impozabile de peste un miliard de lei (vechi). Numărul arădenilor cu asemenea venituri este în creștere, în 2003 figurând „doar" 156 de miliardari în datele DGFP.

Persoana aflată pe primul loc în topul primilor zece arădeni cu venituri mai mari de un miliard a realizat în 2004 un venit net impozabil de 7,75 miliarde de lei (din salarii și activități independente)! Venitul net al acesteia - care se obține după scăderea unui impozit de 40% - 4,65 miliarde lei.

Alți 433 de contribuabili din județul nostru au declarat pe 2004 venituri între 500 de milioane și un miliard de lei. 3541 de arădeni au avut câștiguri între 200 și 500 de milioane, iar veniturile ale 15788 de arădeni s-au situat între 100 și 200 de milioane de lei.

În urma globalizării pe 2004, suma totală pe care arădenii o au de primit de la bugetul de stat este de 81 de miliarde lei vechi, iar cea pe care o au de dat este de 56 de miliarde lei vechi.

G. Knap

În următoarele trei luni

Patronii se așteaptă la creșteri în industrie dar și la mărirea prețurilor

Conform estimărilor managerilor societăților comerciale în următoarele trei luni se conturează o creștere a activității în industrie, construcții, comerțul cu amănuntul și servicii în raport cu cele trei luni anterioare, rezultă dintr-o anchetă făcută de Institutul Național de Statistică (INS). Potrivit estimărilor volumul producției din industria prelucrătoare va avea o tendință ascendentă. Și sectorul construcții va înregistra o usoară tendință de creștere a producției iar patronii întreprinderilor comerciale se așteaptă la o creștere a vânzărilor de mărfuri. Aceleași așteptări sunt însă și în zona prețurilor. În schimb în ce privește numărul de salariați continuă tendința de scădere.

D. Sava

Rezervele BNR au ajuns la 16,65 miliarde euro

În luna septembrie rezervele Băncii Naționale a României au crescut cu 214,7 milioane de euro ajungând la nivelul de 16,65 miliarde euro. Creșterea a fost rezultatul unor intrări de 948,8 milioane euro,reprezentând cumpărari de pe piața valutară, sume provenite din privatizări, venituri din administrarea rezervei internaționale, modificarea rezervei minime în valută constituite de băncile comerciale, precum și cedărilor de valută la rezerva statului.

Băncile străine aduc valută de acasă

După ce BNR a redus creditarea în valută până la de trei ori fondurile proprii, băncile care mai vor să câștige din creditarea în valută sunt nevoite să aducă de acasă devize ca să-și mărească capitalul social.

Astfel **Alpha Bank Romania** și-a consolidat fondurile proprii printr-o mărire a capitalului social cu 66 milioane euro și un împrumut subordonat de 60 milioane euro, ridicând astfel valoarea fondurilor proprii la 240 milioane euro. Și **Banca Comercială Română** va primi un împrumut de 50 milioane euro de la BERD împrumut destinat acordării de credite ipotecare. Ar fi a treia finanțare în valută anunțată de BCR, sumele contractate ridicându-se la un total de 300 milioane de euro.

D. S.

DOBÂNZILE BANCARE în vigoare la 05.10.2005

Denumirea băncii	Suma minimă (RON)		Dobânda (% pe an)													
			Persoane fizice							Persoane juridice						
	Persoane fizice	Persoane juridice	la vedere	Pe termen de (luni) 1	2	3	6	9	12	la vedere	Pe termen de (luni) 1	2	3	6	9	12
BCR	-	2500	0.25	6	-	6,35	6,75	7,35	7,75	0,25	6	-	6,35	7,75	7,35	7,75
BRD			0.25	6	-	6,25	6,25	6,75	6,5	0,25	6	-	6,25	6,25	6,75	6,5
San Paolo IMI Bank	300	5000	0,1	4,5	4,5	4,5	3	3	3	0,1	4,5	4,5	4,5	3	3	3
B. Transilvania	100	2500	0,5	6,25	–	6,5	7	7,5	8	0,5	6,25	–	6,5	7	7,5	8
BancPost	300	10.000	0	7	–	7,25	7,5	7,75	8	1	6	–	6	6,5	-	6,5
B. Carpatica	50	5000	0,25	6,25	–	6,5	6,75	6,75	7,75	0,25	6,25	–	6,5	6,75	6,75	7,75
Alpha Bank	-	-	0,1	4,5	4,5	6	7	7	7,35	0,1	3,5	3,5	4,5	6	6	6,35
CREDITCOOP Ag. Arad	30	200	0,5	8,5	–	9,5	9,5	10	10	0,5	8,5	–	9,5	9,5	10	10
C. C. Mureșul	30	200	0,5	9	–	10	10	10	10	0,5	9	–	10	10	10	10
C. C. Phoenix	50	50	0,25	9	–	9	9	–	10	0,25	9	–	9	9	–	10

Inflația ar putea ajunge la 8%

Conform viceguvernatorului BNR, Florin Georgescu, la sfârșitul acestui an România ar trebui să înregistreze un nivel al inflației de 8 la sută sau puțin peste. În ceea ce privește anul viitor ținta este de 5% banda de variație fiind de 1% în ambele sensuri.

D. S.

SC EXPERT SA,

Lichidator al **SC WEST SHOES INDUSTRY SA,** anunță vânzarea conform Legii 64/1995, prin licitație publică deschisă, cu strigare a activului Magazie cu teren, în suprafață totală de 245 mp, situat în Arad str. Capitan Ignat nr. 23.

Prețul de pornire pentru activ este de **2.450 EUR**. La prețul menționat se adaugă TVA.

Garanția pentru înscriere la licitație este de 20% din valoarea de pornire a activului.

Taxa de participare la licitație este de 100 RON.

Licitația va avea loc la data de 20.10.2005 ora 12.00 la sediul SC EXPERT SA, Arad, str. D. Bolintineanu, nr. 5.

Licitația se va relua în data de 27.10.2005 şi 03.11.2005, ora 12.00.

Înscrierile şi achitarea garanției de înscriere la licitație se pot efectua până în ziua licitației ora 12,00.

Relații la sediul SC EXPERT SA, tel. 0257/259740, d-na Molnar Adriana, d-soara Codilean Mariana." (c.a. 1036/2005)

SC ACTIV GROUP SRL

Cu sediul în Arad, str. Tribunul Buteanu, nr.1, ap.1, lichidator judiciar al **SC PLATAN SANY SRL**, cu sediul în Beliu, nr. 630, jud. Arad, înmatriculată la ORC cu nr. J02/206/2000, cod fiscal R 12897822 , dosar nr. 1939/2005 aflat pe rol la Tribunalul Arad, anunță vânzarea la licitație publică conform prevederilor Legii 64/1995 la preturi diminuate cu 10% fata de licitatia anterioara, a următoarelor bunuri imobile şi mobile:

- Imobilul situat în loc. Comăneşti, com Beliu, CF 172, nr. TOPO 213/1 compus din: teren incintă 250 mp, casă 54 mp prețul minim de începere a licitației de 2.250 RON;
- Bunuri mobile:
- Masa circular, 2 buc. pret 90 RON/buc;
- Autoturism Dacia 1310, dezmembrat, - pret 360 RON;

La prețurile menționate în listă se adaugă TVA-ul. Licitația va avea loc în data de 17.10.2005 la imobilul situat în loc. Comăneşti, com Beliu, la ora 15[00]. Garanția pentru înscrierea la licitație este de 10% din valoarea de pornire a fiecărui bun. Înscrierile şi achitarea garanției de participare la licitație se pot face înainte de începerea licitației. —Regulamentul de organizare a licitației şi relații suplimentare se pot obține la sediul SC "ACTIV GROUP" SRL la tel. 214821, 0744.697814.

(c.a. 1035/2005)

FIRMĂ MAGHIARĂ

CAUTĂ PENTRU ÎNCHIRIERE UN SPAȚIU COMERCIAL

„MAGAZIN DE PREZENTARE"

CU VAD COMERCIAL BUN, LA PARTER .

Cerințe: suprafața totală de 500-600 mp; înălțimea interioară minimă 3,5 m; acces autocamioane; parcare auto; utilități; vitrină.

TELEFON 0745.57.77.14; 0788.26.73.40

De azi - bilete și abonamente la Festivalul de Teatru Clasic

De astăzi se pun în vânzare biletele și abonamentele pentru **Festivalul Național de Teatru Clasic, ediția a XI-a.** Festivalul începe duminică, 9 octombrie 2005, cu **Slugă la doi stăpâni**, de Carlo Goldoni, regia Mona Chirilă, de la Teatrul Național Cluj-Napoca. În această ediție vor mai fi prezente cu spectacole teatre bucureștene (Odeon, Comedia, Bulandra, Studioul Casandra), Naționalul craiovean, Teatrul „Tamasi Aron" din Sf. Gheorghe și, firește, Teatrul „Ioan Slavici" Arad, cu **Jocul dragostei și al întâmplării** de Marivaux, regia Laurian Oniga.

Biletele și abonamentele se pot achiziționa de la Agenția Teatrului - pe la intrarea actorilor - între orele 11 - 13 și 18 - 19.30. Prețul unui bilet la un spectacol din festival este de la 50 000 lei vechi la 200 000 lei vechi, în funcție de locul în sală, iar un abonament costă 1 400 000 lei vechi, pentru toate spectacolele din festival, în afară de cel în limba maghiară.

C. L.

Schimbare de program

Comisia de evaluare pentru persoane adulte din cadrul Direcției Generale de Asistență Socială și Protecția Copilului și-a modificat, începând din luna aceasta, programul de activitate. Astfel, **preluarea dosarelor** se face **de luni până joi,** între orele 8,00-9,00 pe specialități, după cum urmează: luni - neurologie, marți - psihiatrie, miercuri - oftalmologie/ORL, joi - interne. Joi, între orele 12,00-15,00, are loc ședința Comisiei de Evaluare pentru Persoane Adulte, iar vineri, între orele 8,00-10,00, se eliberează certificatele.

D. D.

Expoziție retrospectivă

Astăzi, 6 octombrie 2005, orele 18,30, la Muzeul Național de Artă Contemporană din București va avea loc vernisajul expoziției retrospective organizată cu ocazia aniversării a 35 de ani de existentă a grupului de creație Kinema Ikon. În sala de expoziție vor fi amplasate 11 ecrane de proiecție pe care vor putea fi vizionate lucrările artiștilor membri Kinema Ikon, realizate în trei categorii: filme experimentale, mixed media, lucrări digitale.

La sfârșitul lunii noiembrie, expoziția retrospectivă va fi reluată la Muzeul de Artă Arad.

Atelierul multimedia Kinema Ikon funcționează în structura Muzeului de Artă Arad din 1990, reprezentând un grup de creație longeviv în câmpul artei contemporane de factură experimentală.

Universitatea de Vest „Vasile Goldiș" – membră a Conferinței Rectorilor Universităților Danubiene

Începând cu data de 1 octombrie 2005, Universitatea de Vest „Vasile Goldiș" din Arad activează în cadrul prestigioasei instituții euroregionale **Danube Rectors' Conference** în urma acordării votului, în plenul ședinței desfășurate la Universitatea din Zagreb, de către toți cei 46 de reprezentanți ai universităților membre. Pe baza analizei și evaluării aplicațiilor prezentate, au mai fost primite în D.R.C. universitățile din Belgrad, Odesa, Sarajevo și Zlin.

Forumul rectorilor universităților danubiene a apreciat statutul național și internațional al U.V.V.G., în principal faptul că este o instituție academică membră a Asociației Universităților Europene, că are calitatea de instituție organizatoare de studii doctorale (condiție *sine qua non*), că deține Certificatul IQNet pentru calitatea învățământului și că are încheiate 53 de parteneriate cu universități din străinătate – majoritatea fiind din Europa.

Conferința Rectorilor Universităților Danubiene a luat ființă în anul 1993, din inițiativa Universității din Viena, asumându-și ca obiective majore dezvoltarea cooperării academice între țările din spațiul danubian, promovarea interacțiunilor universităților cu mediul economic, administrativ și cultural din care fac parte, ameliorarea calității învățământului și a performanțelor în cercetarea științifică realizată de universitățile membre. Ulterior, politica în domeniul învățământului și cercetării științifice inițiată de organismele etatice ale UE, adoptarea *Magnei Carta Universitatum, a Declarației de la Bologna* și conturarea *acquis*-ului comunitar privitor la crearea spațiului european al învățământului și cercetării științifice și-au lăsat amprentele asupra strategiei și programelor anuale ale D.R.C. .

În condițiile afirmării dimensiunii europene a învățământului și a implementării obiectivelor *Declarației de la Bologna,* U.V.V.G. din Arad va participa activ la programul aprobat de Conferința Rectorilor Universităților Danubiene având pe agenda de priorități următoarele: cooperarea cu universități membre ale D.R.C în scopul realizării de proiecte științifice euroregionale; dezvoltarea unor programe de mobilități la nivelul cadrelor didactice și studenților; adaptarea curriculelor și perfecționarea studiilor postuniversitare (Master și Doctorat); construirea unor programe pentru *visiting professors* și *visiting scientists;* participarea la crearea și la valorificarea platformei de date pentru regiunea Dunării; implementarea programului și recomandărilor D.R.C. privind asigurarea calității învățământului; organizarea, împreună cu universități membre, a unor activități comune de genul școlilor de vară, seminariilor, *workshops*-urilor ; realizarea de noi parteneriate (contracte finanțate) cu importanți agenți economici și comerciali din spațiul danubian etc. Prin toate aceste proiecte și eforturi ale conducerii Universității de Vest „Vasile Goldiș", ale cadrelor didactice și studenților implicați, este asigurată consistența implementării, începând cu acest an universitar, obiectivelor *Procesului Bologna,* practicarea unui învățământ calitativ performant astfel încât absolvenții oricărei facultăți din structura Universității să dobândească o formație profesională caracteristică acelor specialiști care demonstrează competitivitate pe piața națională și europeană a muncii.

Prof. univ. dr. Marțian Iovan
- prorector didactic

<u>Ultima etapă a recalculării</u>

Jumătate din dosare au fost operate

Din datele centralizate recent de conducerea Casei Județene de Pensii Arad, rezultă că, până la începutul acestei săptămâni, au fost operate 14066 de dosare din totalul de 27000 care trebuie introduse în plată din ultima lună a acestui an. Adică, mai mult de jumătate din totalul lor. Din păcate însă, până la aceeași dată, nu au fost verificate decât 7703 din cele peste 14000, adică puțin peste un sfert din total. **„Procesul de recalculare evoluează puțin mai lent deoarece numărul de dosare este destul de mare, iar personalul este deja obosit după un an foarte greu. Ca să nu mai vorbim că trebuie să ne ocupăm și de activitățile curente. Cu toate acestea, aș putea spune că suntem în grafic"** ne informează **Mihaela Vasil,** directorul CJP Arad. Cum termenul limită este 15 noiembrie, angajații Casei Județene de Pensii speră că vor reuși să finalizeze la timp toate dosarele din ultima tranșă, respectiv ale celor care au ieșit din câmpul muncii în perioada 1997 - 31 martie 2001.

A. Hălmăgean

Ssst! Păstrează-ți cuvintele pentru că te așteaptă:

4 luni abonament gratuit
50 de minute gratuite în rețea*
20 de minute naționale gratuite, lunar, pe viață
1000 x 1000
de premii de minute

Oferta completă de servicii și telefoane în Magazinele sau la dealerii Connex.

CONNEX®

(com./09.2005)

Încă un derby arădean în Divizia C

Mâine, de la ora 15.00, se dispută încă o etapă, a șasea, în cadrul Diviziei C de fotbal. Pe lângă derby-ul UAV Romtelecom - CS Ineu, celelalte formații din județul nostru au jocuri deosebit de dificile, contra a trei echipe din Timișoara. ACU și Gloria stau foarte rău în clasament, așa că vor da totul pentru a ieși din criza de puncte în care se află, fiecare meci însemnând lupta pentru supraviețuire. Poate Victoria Nădlac este lipsită de emoții, dar totul e relativ, căci se rezumă la acest moment, oricând echipa putând aluneca spre zona periculoasă, dacă rezultatele nu vor fi cele așteptate de „vameși".

UAV Romtelecom - CS Ineu

Fără doar și poate, meciul va fi unul interesant, mai ales că nimeni nu dorește să piardă. După cum arată clasamentul, dar și după forma din ultima vreme, echipa lui Gheorghe Marinca pornește favorită. Băieții antrenați de Petre Bunaciu ar trebui să fie mult mai atenți, pentru că situația lor poate deveni critică, în cazul în care nu-și revin.

Interesant e și faptul că scaunele celor doi antrenori, Radu George și Petre Bunaciu sunt destul de fragile, conducătorii de la Romtelecom și CS Ineu având destule să le reproșeze celor doi tehnicieni, care ar putea fi demiși dacă rezultatele din următoarea perioadă nu sunt măcar satisfăcătoare. Oarecum, ambii sunt cu „sabia lui Damocles" deasupra capului, iar cine poate scapă, cine nu, așteaptă să vadă ce se va întâmpla.

Dorit chiar și de UTA, Gligor ar putea fi unul dintre oamenii esențiali pentru Romtelecom, în derby-ul cu CS Ineu.
Foto: Șt. Matyaș

ACU - UM Timișoara

După eșecul categoric de la Giroc, trupa antrenată de Mircea Aslău are - iarăși - un meci greu. Vine UM Timișoara, echipă care merge tot mai bine și se gândește serios la promovare. Pentru arădeni este - din nou - început de campionat, ca și etapa trecută. ACU are 0 puncte, după ce a reușit să anuleze penalizarea dictată de FRF. Lotul este - însă - subțire, atât valoric, dar mai ales numeric, iar asta nu poate avantaja deloc formația din „Banu Mărăcine". Totuși, este bine că - acum - conducătorii sunt de cuvânt, dau banii ce se cuvin la timp, iar jucătorii nu se pot plânge de nimic. Acum trebuie să arate ce pot, practic să răspundă conducerii cu aceeași monedă. Ce va fi, vom vedea!

Victoria Nădlac - TIM Giroc

Probabil cea mai valoroasă echipă din serie, mai ales că acum e și pe primul loc, TIM Giroc, fostă Hexe Jebel, vine în „vizită" la vamă. Este încă un joc foarte greu pentru antrenorul Dan Cuedan, practic „o piatră de încercare". Dacă bate, Victoria Nădlac se poate numi o echipă în adevăratul sens al cuvântului, cucerirea celor trei puncte puse în joc însemnând și o probă de valoare pentru „vameși".

Din păcate, lipsa unor atacanți veritabili, de valoare, face grea viața nădlacanilor, atât pe teren propriu, cât și în deplsare. Mâine, cu atât mai mult vor lipsi oamenii de gol, cu cât vizitatorii formează o echipă redutabilă, cu patru victorii și un egal la activ.

Auxerre Lugoj - Gloria Arad

Aproape victimă sigură merge trupa pregătită de Mihai Petcuț la Lugoj. Gloria nu-și găsește deloc cadența, nici acasă, nici în deplasare, în acest debut de campionat, iar asta ar putea să coste scump formația arădeană. În plus, adversara de mâine, Auxerre Lugoj face parte din categoria echipelor puternice, care dorește promovarea, iar în acest moment se află pe locul 2, la egalitate de puncte cu prima clasată. Așadar, pentru Mihai Petcuț se întrevăd nori negri, care cu greu vor putea fi risipiți.

Leo Sfâra

Albe și negre

Săritul calului

Eram gata să o lăudăm pentru incisivitate, tupeu - în sensul bun al cuvântului -, puterea sa de muncă și implicarea în fenomenul numit fotbal, la care, aparent, toată lumea se pricepe. Curajoasă, d-na Gheorghița Onu - căci despre ea este vorba -, președintele divizionarei C, Atletic Club Universitar Arad, a ieșit în dese rânduri în fața presei cu opinii pertinente, ce ar produce invidie printre colegii dumneaei de breaslă.

Numai că, băgată, poate, prea mult în seamă în ultima vreme, d-na Onu începe să „sară peste cal". Ajunsă peste noapte - prietenii știu de ce și, mai ales, cum - la cârma grupării fotbalistice din „Banu Mărăcine", d-na președinte s-a apucat de dat declarații ciudate, ironice, de genul: **„Nu mă interesează ce se strigă din tribună. Am văzut, totuși, că cei care strigă sunt prost îmbrăcați. Ar fi păcat, pe frigul acesta și la prețurile practicate de medici să se îmbolnăvească de amigdalită".**

Tentativa de ironie fină a d-nei Onu (s-o fi molipsit de la alde Borcea ori Copos, uitându-se prea mult la televizor) poate fi lesne etichetată ca o bătaie de joc la adresa puținilor suporteri, care mai vin la meciurile studenților arădeni. Și, care, dacă tot plătesc bilet, au dreptul să-și exprime opiniile, chiar dacă acestea nu sunt pe placul d-nei numărul unu în club. Nu dorim să o descurajăm, dar odată obișnuită să „sară calul", își va pierde din simpatia de care (încă) se bucură. Parcă tot mai bine îi stătea d-nei Onu în postura de diplomată, de președinte modest, care își vede lungul nasului, așa cum a debutat pe acest post...

Daniel Scridon

UTA este și în criză de efectiv

După situația dezastruasă în care se află echipa după șapte etape, acum a venit - iarăși - rândul ca „Bătrâna Doamnă" să se confrunte cu probleme de lot, nu mai puțin de zece jucători fiind accidentați. Cu siguranță, pentru meciul de sâmbătă nu se va putea conta pe Szylier, Aldea, Turcuș, Porumboiu, Dragalina și Demian, iar Sântejudean, Cozea, Sas și Purda ridică semne serioase de întrebare, atâta timp cât ei nu s-au antrenat normal în această săptămână, dar sunt speranțe ca ei să înceapă astăzi pregătirile cu echipa.

Din această cauză, a fost bulversat puțin antrenamentul de ieri, care consta într-un joc școală, cu două echipe făcute de Mănăilă, din propriul lot. A fost la un pas să fie schimbată destinația ședinței de pregătire, din cauza lipsei de „materie primă", dar tehnicianul nu a permis acest lucru, spunând că **„ne descurcăm cum putem, mai apelăm și la juniori"**, lucru care s-a și întâmplat.

Antrenorul Dan Mănăilă a anunțat că de astăzi se intră în cantonament, după cină. Arădenii vor sta - prima dată - la stadion, după ultimele renovări, lotul care intră efectiv în cantonament urmând să fie anunțat tot astăzi.

Deși se spunea că Emerich Jenei ar putea apărea la un antrenament al „Bătrânei Doamne", ieri nu s-a întâmplat acest lucru și e puțin probabil să se întâmple așa ceva, mai ales că tot mai mulți oameni din Consiliul Director îl doresc pe Gigi Borugă în postura de director tehnic. Ce va fi, vom vedea!

L. S.

Culmea tupeului ajefist

Un an de suspendare, pentru curajul de a spune lucrurilor pe nume

Că noțiunea de bun simț nu face casă bună cu pensionarii-ajefiști din pivnița situată peste drum de primărie, nu mai reprezintă o noutate. Dar, nu credeam că tupeul ajefist poate merge atât de departe, încât un președinte de club de Divizia D, să fie suspendat un an de zile, pentru curajul de a spune lucrurilor pe nume. Cică, auto-sesizați de unele articole din ziare, în care Attila Lengyel își permitea să critice activitatea AJF-Arad, „pifanii" lui Selejan din Comisia de Disciplină l-au „liniștit" pe președintele „șoimilor" din Lipova cu 12 luni de stat „pe tușă" și o amendă de două milioane lei. O decizie cinică, ilogică, care demonstrează jegul ce a pus stăpânire peste fotbalul județean. Un om din „palma" căruia au mâncat mulți ajefiști a intrat în dizgrația „căprarului" Selejan, iar „locotenenții" lui se „calcă-n picioare", pentru a-i face jocurile murdare, cu o slugărnicie grețoasă. Dacă ar fi un caz izolat, poate nu am fi atât de virulenți, dar ne-am săturat de abuzurile ajefiștilor. Sancțiunile luate „după ureche" s-au înmulțit mai ceva ca ciupercile după ploaie, conducătorii „anti-Selejan" sunt întimidați prin suspendări cusute „cu ață albă", ticluite de ex-judecătorul poreclit „Alba-Lux", sau, chiar scoși din sediul instituției de parcă AJF-ul ar fi propria lor moșie. Culmea tupeului...

● Attila Lengyel: *„Numărătoarea inversă a început"*

Solicitat să comenteze suspendarea sa, președintele echipei din Lipova ne-a declarat: „Este incredibil ce se întâmplă în fotbalul județean. Dacă ai curajul de a spune lucrurilor pe nume, ți se pune pumnu-n gură. Și de către cine, tocmai de cei pe care, noi, oamenii de fotbal, îi plătim. Poate că mai bine era ca-n locul declarațiilor date, să mă fi dus, ca alții, la AJF, să răstorn biroul peste ei, să mă urc cu picioarele pe masă, să-i amenint și să fac scandal. Cei care în campionatele trecute au procedat astfel, au scăpat nesuspendați. Faptul că m-au suspendat nu înseamnă nimic pentru mine, că stau în interiorul sau în afara terenului mi-e totuna. Oricum am făcut apel, să văd dacă și membri acestei comisii sunt simplii executanți ai președintelui, și voi parcurge toate etapele regulamentare, după care - dacă nu mi se va face dreptate - le voi da întâlnire în atât de îndrăgitul loc a lui Selejan, la Tribunal. Problema președintelui AJF nu este doar Lengyel, acesta ar trebui să mai închidă gura la cel puțin 20 de conducători de cluburi, pentru a avea parte de alegeri liniștite".

În final, dl. Lengyel a ținut să-i transmită un mesaj președintelui AJF-Arad: **„Dle Selejan, vă anunț că ceasul ticăie, numărătoarea inversă a început și tăvălugul s-a pornit. Nu ne mai puteți opri, la orice v-ați preta. Totuși, din respect pentru vârstă și pentru a veni în sprijinul completării pensiei dvs, dacă lăsați frâiele fotbalului județean pe mâna unor oameni competenți, suntem dispuși, mai mulți conducători, să punem mână de la mână și să vă asigurăm o rentă viageră pe viață, pentru o bătrânețe lipsită de griji..."**

Daniel S.

Centrul de pregătire și perfecționare profesională

FUNDAȚIA ROMÂNO-GERMANĂ

Autorizată conform O.G. 129/2000, organizează cursuri de inițiere:

- **Operator calculator (60 de ore) - 1 lună** (Windows XP, Office 2003, Internet, E-mail)
- **Contabilitate (cu aplicații pe calculator) - 3 luni**

Cursurile se desfășoară în Arad, dimineața sau după-masa.

Diplomele sunt avizate de către M.E.C. și M.M.S.S.F.

Informații: Arad, str. Episcopiei nr. 32, Tel. 214.965. (c.1005/2005)

Allianz Tiriac Asigurari S.A.

Societatea de asigurări **Allianz-Tiriac Asigurari S.A.**, parte a Grupului Allianz - un leader pe piața mondială a asigurărilor și serviciilor financiare - selecționează pentru Arad

UNIT MANAGER

pentru sucursala Arad

Cerințe:
- Experiență în vânzari
- Foarte bune abilități de comunicare
- Experiență managerială reprezintă un avantaj
- Spirit de inițiativă
- Spirit de echipă
- Dinamism

Oferim:
- Posibilitatea dezvoltării unei cariere într-o companie multinațională
- Mediu de lucru profesional
- Participarea la traininguri permanente de pregătire profesională
- Pachet atractiv și motivant
- Sprijin financiar în perioada formării profesionale

Așteptăm C.V.-urile Dvs. însoțite de o scrisoare de intenție până la data de 08.10.2005 Ana Ionescu la fax: 255278, 254683 sau la secretariatul sucursalei Arad, str. I. C. Brătianu nr. 5/A

com./10.2005

CONVOCARE

Administratorul unic al S.C. IATSA S.A. Arad, în baza prevederilor art. 117 din Legea nr. 31/1990 republicată, CONVOACĂ Adunarea Generală a Acționarilor în ședința ordinară, în data de 21.10.2005, ora 15,00 la sediul societății din Arad, Str. Ștefan cel Mare, nr. 2-4, Jud. Arad, cu următoarea **ordine de zi:**

1. Revocarea administratorului unic aflat în funcție și alegerea unui nou administrator unic.
2. Majorarea capitalului social de la 610.072,5 lei, la 650.072,5 lei, cu 40.000 lei, prin emiterea a 16.000 noi acțiuni la valoarea nominală de 2,5 lei, prin aport în numerar al acționarilor.

În cazul neîndeplinirii condițiilor privind prezența acționarilor ședința va avea loc în data de 22.10.2005 la aceeași oră, în același loc.

Administrator unic, Pop Arghil (com./10.2005)

MINISTERUL FINANTELOR PUBLICE
AGENTIA NATIONALA DE ADMINISTRARE FISCALA
D.G.F.P. ARAD / A.F.P. ARAD
B – dul Revolutiei, nr. 77, Localitatea Arad

Dosar de executare 30147/13.05.2004

ANUNTUL PRIVIND VANZAREA
PENTRU BUNURI MOBILE LA LICITATIE
Anul 2005 luna OCTOMBRIEBRIE ziua 17
LICITATIA A- III -A

*In temeiul art. 157 alin.(1) din Ordonan]a Guvernului nr. 92/2003 privind Codul de procedura fiscala, republicata, cu modificarile si completarile ulterioare, se face cunoscut ca in ziua de **17** luna **OCTOMBRIE** anul **2005**, ora **11**, in localitatea Arad , str. Calea Aurel Vlaicu, nr. 274-276, se vor vinde prin licitatie urmatoarele bunuri mobile, proprietate a debitorului **S.C. R.E.S.I. S.R.L.** cu domiciliul fiscal \n localitatea Arad , str. Calea Aurel Vlaicu, nr. 274-276, cod de identificare fiscala 3029540:*

Denumirea bunului mobil, descriere sumara: (se vor indica dreptunile reale si privilegiile care greveaza bunurile, daca este cazul)	Cantitate - bucati -	Pretul de pornire a licitatiei, exclusiv TVA - lei noi/ buc.	Cota TVA/neimpozabil*) pe buc.
Masina de cusut	1	1000	190
Masina de cusut	1	400	76
Masina de cusut	2	900	171
Masina de cusut	1	325	62
Masina de cusut	4	750	143
Masina de cusut	3	575	109
Masina de cusut	20	1250	238
Masina de cusut	11	325	62
Masina de cusut	1	1250	238
Masina de cusut	1	625	119
Masina croit incaltaminte	1	1275	242
Masina croit incaltaminte	1	625	119
Masina croit incaltaminte	1	375	71
Masina croit incaltaminte	3	2175	414
Masina croit incaltaminte	1	1500	285
Masina fabricat incaltaminte	2	1150	219
Masina fabricat incaltaminte	3	50	10
Masina fabricat incaltaminte	1	625	119
Masina fabricat incaltaminte	1	775	148
Presa termoadeziva	1	1350	257
Masina croit incaltaminte	2	500	95
Masina aplicat banda	1	1125	214
Masina croit fete incaltaminte	2	1100	209
Masina de subtiat	2	1025	195
Masina de subtiat	1	875	167
Masina de subtiat bordura	1	1100	209
Masina taiat surplus	1	300	57
Arzator	2	325	62
Masina cusut incaltaminte	10	375	72
Masina cusut incaltaminte	3	1250	238
Masina cusut incaltaminte	1	500	95
Masina cusut incaltaminte	8	465	89
Masina cusut incaltaminte	1	850	162
Masina cusut incaltaminte	1	250	48
Masina de stantat cu brat	1	713	136
Masina de stantat cu brat	2	775	148
Masina de stantat	1	340	65
Masina fabricat accesorii	6	375	72
Masina fabricat accesorii	1	700	133
Masina fabricat accesorii	2	350	67
Masina uscare piele	1	475	91
Masina transport fete incaltaminte	1	650	124
Masina pneumatica	1	750	143
Masina de lipit	1	350	67
Stanta Tracia ABU	1	500	95
Arzator	1	375	72
Calculator	1	250	48
Calculator	1	300	57
Autoturism Matiz	1	4513	858
Autoturism Tico	1	3600	684
Autoturism Fiat Ducato	1	14000	2660
Telefon celular	3	5	1
Arzator gaz metan	1	750	143
Televizor JVC	1	250	48
Combina frigorifica	1	75	15

**) cota de taxa pe valoarea adaugata pentru vanzarea bunurilor mobile este 19% neimpozabil in conformitate cu prevederile art.128 alin.(3) lit.b) din Legea nr.571/2003 privind Codul Fiscal, cu modificarile ulterioare, si pct. 4 alin.(3) din normele metodologice de aplicare a Titlului VI din Codul fiscal, aprobate prin Hotararea Guvernului nr.44/2004, cu modificarile ulterioare*

Invitam pe cei care pretind vreun drept asupra acestor bunuri sa instiinteze despre aceasta organul de executare, inainte de data stabilita pentru vanzare.

Cei interesati in cumpararea bunurilor sunt invitati sa prezinte, pana la termenul de vanzare sau, in cazul vanzarii prin licitatie, pana in ziua precedenta termenului de vanzare: oferte de cumparare; in cazul vanzarii la licitatie, dovada platii taxei de participare, reprezentand 10% din pretul de pornire a licitatiei; imputernicirea persoanei care il reprezinta pe ofertant; pentru persoanele juridice de nationalitate romana, copie de pe certificatul unic de inregistrare eliberat de oficiul registrului comertului; pentru persoanele juridice straine, actul de inmatriculare tradus in limba romana; pentru persoanele fizice romane, copie de pe actul de identitate; dovada emisa de creditorii fiscali ca nu au obligatii fiscale restante, urmand sa se prezinte la data stabilita pentru vanzare si la locul fixat in acest scop.

Impotriva prezentului inscris, cel interesat poate introduce contestatie la instanta judecatoreasca competenta, in termen de 15 zile de la comunicare sau luare la cunostinta, in conformitate cu prevederile art.168-169 din Ordonanta Guvernului nr.92/2003, republicata, cu modificarile si completarile ulterioare.

Potrivit dispozitiilor art.9 alin.(2) lit.d) din Ordonan]a Guvernului nr.92/2003, republicata, cu modificarile si completarile ulterioare, cand urmeaza sa se ia masuri de executare silita, nu este obligatorie audierea contribuabilului.

Pentru informatii suplimentare, va puteti adresa la sediul nostru sau la telefon numarul 280633, int . 118.

Şef Administraţie - Mihaela Găleanu

(c.1235/2005)

Consiliul Judeţean Arad

organizează concurs

la sediul său din Arad, B-dul Revoluţiei nr. 75, **în data de 27.10.2005, ora 10, PROBA SCRISĂ** iar **în data de 28.10.2005, ora 15, va avea loc PROBA DE INTERVIU.**

Concursul se va organiza pentru ocuparea funcţiei publice de execuţie vacante, de

consilier clasa I **grad profesional debutant** la Serviciul buget venituri din cadrul Direcţiei Economice.

CONDIŢIILE ce trebuie îndeplinite de candidaţi pentru participarea la concurs sunt următoarele:
- studii superioare economice de lungă durată absolvite cu diplomă de licenţă, specialitatea finanţe asigurări;
- cunoştinţe de operare pe calculator - nivel mediu;
- cunoaşterea limbii engleze - nivel mediu

DOSARELE DE ÎNSCRIERE se vor depune la Biroul gestiune resurse umane, camera nr. 5A **până în data de 17.10.2005, ora 14.**

Bibliografia, conţinutul dosarului şi alte informaţii se obţin la Consiliul Judeţean Arad, telefon 281.600, interior 1309.

(com./10.2005)

Bancă străină caută personal specializat în domeniul bancar pentru următorul post:

OFIŢER CREDITE

(analiza şi gestiunea creditelor), cu specific corporate, experienţă de minim 3 ani pe poziţie similară.

Cerinţe suplimentare: persoană analitică, cunoaşterea unei limbi de circulaţie internaţională, limba italiană constituie un avantaj.

Persoanele interesate sunt rugate să trimită CV la fax: 0257/338.262.

(com. 10/2005)

Consiliul local al comunei Sintea Mare JUDEŢUL ARAD

SCOATE LA LICITAŢIE PUBLICĂ în data de 20.10.2005, orele 10, vânzarea următoarelor suprafeţe de terenuri:

1. SUPRAFAŢA DE 6,59 HA ÎN LOCALITATEA ŢIPAR
Condiţia vânzării: „Dezvoltarea unei baze de agrement turistic şi pescuit sportiv"
2. SUPRAFAŢA DE 0,99 HA ÎN LOCALITATEA ŢIPAR
Condiţia vânzării: „Implementare zona industrială Staţie de îmbuteliere lichide alimentare"

Caietele de sarcini şi relaţii suplimentare la secretarul comunei Crainic Gheorghe - telefon/fax 0257/357.100.

(com./1481/2005)

Societatea de expertiză contabilă **„Horga Consulting" S.R.L.**

ANGAJEAZĂ
Economist - contabil

Cerinţe:
- licenţă ştiinţe economice
- cunoaşterea unei limbi de circulaţie europeană

Economist

Cerinţe:
- licenţă ştiinţe economice
- cunoaşterea unei limbi de circulaţie europeană
- experienţă în calculul şi contabilitatea salariilor

CV-urile se depun prin fax la nr. 0257/214.738 sau prin e-mail la adresa horgaconsulting@dntar.ro, până în data de 12 octombrie 2005.

(6789466)

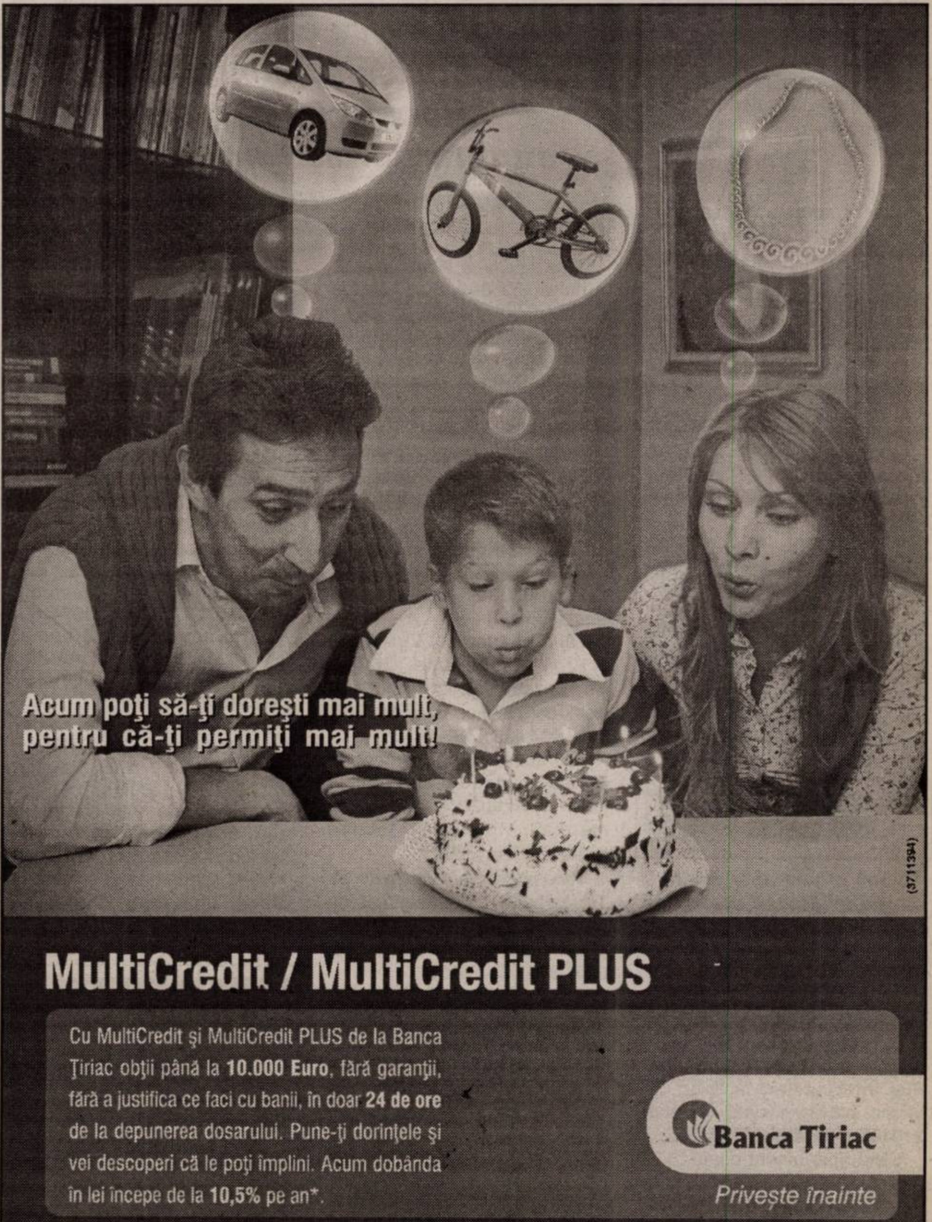

MATRIMONIALE

CETĂȚEAN GERMAN, caut o persoană între 19-25 ani, poate fi studentă, ajut financiar. Trebuie să-i placă dansul, călătoriile, mersul cu bicicleta, etc, pentru prietenie. Doresc corespondență cu poză, CP 101, OF 4. (35700)

VÂNZĂRI APARTAMENTE O CAMERĂ

Vând garsonieră, confort II, et. II, Confecții, cameră, bucătărie mare, baie, hol, contorizată apă caldă, rece, decomandată, parchetată, 14.200 Euro. Telefon 0746.149.546. (35654)

Vând garsonieră, confort I, Vlaicu, bl. P1, et. I, ap. 22, mobilată, amenajată, contorizată, 19.800 Euro. Telefon 0743.798.287. (35640)

Vând apartament 1 cameră, str. Eminescu, amenajat, proprietate, preț la vedere. Telefon 210464; 0788.488.075. (35665)

Vindem garsoniere amenajate și dotate (se dă nou în folosință), preț 11.000 Euro. Telefon 0745.852.398. (35819)

Vând apartament 1 cameră, 62 mp, B-urile noi, Fortuna. Telefon 0357-409434. (35874)

Vând apartament 1 cameră, la casă, Legea 112, preț 15.000 Euro, negociabil. Telefon 0740.362.492. (35860)

Vând garsonieră confort I, etaj I, Piața Soarelui. Telefon 0745.127.155. (35922)

Vând garsonieră centru, parter, localitatea Vladimirescu, jud. Arad. Telefon 514592, 0743.034.895. (35927)

Vând apartament 1 cameră, bine amenajat, la casă, curte 60 mp, anexă 50 mp, 23.500 Eu, negociabil. Telefon 0722.728.002, 0721.479.921. (35702)

Vând garsonieră confort I, etaj 2, strada Mioriței. Informații telefon 0257/368925 sau 0746.118.969, după ora 19. (33381)

Vând apartament ultracentral cu 1 cameră, bucătărie, cămară alimente, WC, boxe, cu încălzire centrală, contorizat, parter, preț 23.000 Euro. Telefon 0722.669.558. (33320)

Vând apartament 1 cameră, decomandat, et. 1, renovat, balcon închis, parchet laminat, Vlaicu-Fortuna, preț 20.000 Eu, negociabil. Telefon 0744.828.934, 0257-212099. (35996)

Vând apartament una cameră, Grădiște, gresie, faianță, internet, zonă liniștită, et. 1. Telefon 0744.167.595. (36000)

Vând garsonieră cf. 1, 18.000 Eu, negociabil, Micălaca-Alfa-Vlaicu. Telefon 0727.982.469. (36040)

Vând urgent, în localitatea Vladimirescu, în centru, apartament 1 cameră, bucătărie, baie, debara, boxă, gaz, cheltueili foarte mici, 20.000 Eu, negociabil. Telefon 0745.257.250, 0744.505.125. (36045)

Vând garsonieră Micălaca, bl. 226, et. 4, neamenajată, 18.000 Eu, negociabil. Telefon 231539. (36076)

VÂNZĂRI APARTAMENTE DOUĂ CAMERE

Vând urgent apartament 2 camere, în Micălaca, vis-a-vis de Coraura, etaj 2, preț acceptabil. Informații telefon 0720.467.186. (33402)

Vând apartament 2 camere, bun pentru privatizare, Chișineu Criș. Telefon 350502. (33414)

Vând apartament 2 camere, etaj intermediar, la B-uri, în Vlaicu, preț negociabil. Telefon 210464; 0788.488.075. (35665)

Vând apartament confort I, 2 camere, neamenajat, decomandat, zona Vlaicu, preț 29.500. Telefon 210464; 0788.488.075. (35665)

Vând apartament 2 camere, confort 2, 50 mp, semidecomandat, gresie, faianță, balcon închis, ușă metalică, etaj 9/10, Fortuna, 24.000 Euro, negociabil. Telefon 0743.084.461; 0257/273664. (35851)

Vând apartament 2 camere ultramodern, Micălaca, etaj 3, decomandat, 70 mp, complet amenajat, 34.500 EU negociabil. Telefon 0722.344.621; 0723.509.779. (35872)

Vând urgent apartament 2 camere, confort 2, Fortuna, complet contorizat, climă, 23.500 Euro, negociabil. Telefon 0257/242982; 0257/244302; 0740.022.271. (Ag. UTA, 1389)

Vând urgent apartament 2 camere, confort I, parter, Micălaca 500, amenajat ultramodern. Telefon 0721.255.805. (35841)

Vând urgent apartament 2 camere, confort I, parter, Micălaca - Orizont, amenajat de lux, preț 33.500 Euro, negociabil. Telefon 0722.272.959. (35841)

Vând apartament 2 camere, Grădiște. Telefon 0741.522.155; 0723.572.485. (35789)

Vând apartament 2 camere Grădiște, preț 32.000 EU negociabil. Telefon 0742.216.320; 0721.825.111. (35883)

Vând apartament 2 camere semimobilat, climă, etaj 4, Alfa, preț 31.000 EU negociabil. Telefon 0744.275.658, 277722. (32989)

Vând apartament 2 camere Micălaca, zona 100, etaj 2, 29.800 EU. Telefon 262447, 0744.849.390. (35909)

Ocazie! Vând apartament 2 camere Micălaca, renovat, mobilat, termopan, climă, termotecă, 35.000 EU negociabil. Telefon 0744.548.480, 0744.438.415. (35942)

Vând apartament 2 camere ultracentral, 86 mp, la casă, preț 35.000 EU. Telefon 0721.612.964. (36109)

Vând apartament 2 camere Vlaicu, confort I, 70 mp, etaj I. Telefon 0723.991.504. (Ag. UTA, 1410)

VÂNZĂRI APARTAMENTE TREI CAMERE

Vând urgent apartament 3 camere etaj 3/4 cartierul Vlaicu-Fluturilor, bloc 12, parchet, pivniță, faianță, gresie, total contorizat + interfon, fără balcon, 25.500 EU negociabil. Telefon 289030, 0724.983.915. (33356)

Vând apartament 3 camere, etaj 3/4, Calea Romanilor, prețul pieței. Telefon 211713; 0743.142.285. (33401)

Vând apartament 3 camere, Banc Post, et. 3; apartament ultracentral 300 mp. Telefon 0720.223.279. (33491)

Vând apartament 3 camere, Vlaicu, blocurile noi, 50.000 Eu. Telefon 0722.653.878. (35670)

Vând apartament 3 camere, Vlaicu, 27.500 Eu. Telefon 0722.653.878. (35670)

Vând (schimb) apartament 3 camere, Vlaicu, contorizat, 60 mp, telefon, satelit, preț la vedere. Telefon 229450, după ora 17. (35687)

Vând apartament 3 camere, neamenajat, decomandat, zona 500 Micălaca, preț 35.000 Euro. Telefon 210464; 0788.488.075. (35665)

Vând apartament 3 camere, bloc 530, scara A, contorizat, gresie, faianță, zonă liniștită, Micălaca. Telefon 0723.785.902. (Ag. UTA, 1395)

Vând apartament 3 camere Vlaicu, etaj 2/10. Telefon 0357-405599. (35903)

Important

La solicitarea celor interesați publicăm și fotografiile (alb-negru) aferente anunțurilor de vânzări case, mașini sau apartamente.

Vând 2 camere, Poetului, et. 2, mobilat, 32.000 Eu. Telefon 213192, 0722.257.409. (35760)

Vând apartament 2 camere, 97 mp + 47 mp curte, str. Al Gavra, zona Piața Mare, neamenajat, 33.000 Eu, negociabil. Telefon 0722.986.692. (35541)

Vând apartament 2 camere, decomandate, zona Vlaicu, preț 36.500 Eu. Telefon 289387. (35971)

Vând apartament 2 camere, Y8B, et. 7, 34.000 Eu, negociabil. Telefon 0722.367.219, 563069 seara. (35980)

Vând apartament 2 camere, 6/10, zona Fortuna, 26.000 Eu, negociabil. Informații în week-end, telefon 0357-803367, 0743.084.436. (36020)

Vnd apartament 2 camere, în Micălaca, bl. 504, ap. 4, ideal pentru privatizare (spațiu comercial). Informații telefon 0744.479.838. (36025)

Vând apartament 2 camere, et. 1/4, Lebăda, semiamenajat, cu garaj, liber, preț 33.000 Eu, negociabil. Telefon 0741.353.240, 0357-804370. (36035)

Vând apartament 2 camere, Micălaca, Alfa, Vlaicu, 30.000 Eu. Telefon 0727.982.469. (36040)

Vând apartament 2 camere, la casă, legea 112, front stradal, central, posibilitate privatizare și mansardare, 40 mp, 22.000 Eu, negociabil. Telefon 0722.353.495. (36057)

Vând apartament 2 camere, Micălaca, bl. 552, sc. C, ap. 15. Telefon 0741.748.526. (36074)

Vând apartament 3 camere, 95 mp, garaj, str. Eminescu, preț 65.000 Eu. Telefon 0722.488.032. (35642)

Vând apartament 3 camere, et. 4/4, zona 500, foarte spațios, 34.000 Eu, negociabil. Telefon 0722.367.219, 563069 seara. (35980)

Vând apartament 3 camere, Lipova, negociabil la vedere. Telefon 0722.367.219, 563069 seara. (35980)

Vând apartament 3 camere, Vlaicu, cf. 1, etaj intermediar, renovat, 38.000 Eu, negociabil. Telefon 0726.756.590. (36041)

Vând apartament 3 camere, Micălaca et. 2, zona 300 și garaj, 45.000 Eu. Telefon 0727.982.469. (36040)

Vând apartament 3 camere, Micălaca, Alfa, Vlaicu, 33.000-40.000 Eu. Telefon 0727.982.469. (36040)

Vând apartament 3 camere Alfa, etaj II, preț 38.000 EU. Telefon 0745.900.603. (36108)

Vând apartament 3 camere la BILLA, bloc nou, 110 mp, la cheie, preț 65.000 EU. Telefon 0721.612.964. (36109)

VÂNZĂRI APARTAMENTE PATRU CAMERE

Vând urgent apartament 4 camere, et. 3/8, zona 300. Telefon 0724.269.882. (35777)

Vând apartament 4 camere, Miorița, etaj 4, s - 96 mp, parțial amenajat, 2 balcoane, preț 36.000 Euro, negociabil. Telefon 259090; 0722.349.092; 0357/401136. (33241)

Vând apartament 4 camere, Vlaicu, Z-uri. Telefon 289391, 0788.323.254. (UTA, 1373)

Vând apartament 4 camere + garaj, Piața UTA, et. 1, complet renovat și contorizat, geam termopan, aer condiționat, preț 57.000 Eu. Telefon 289818 până la ora 16; 241918 după ora 17 sau 0740.234.428. (35534)

Vând apartament 4 camere, Vlaicu, I-uri, s-130 mp, 48.000 Eu, negociabil. Telefon 0727.982.469. (36040)

VÂNZĂRI CASE

Vând casă 3 camere + bucătărie, baie, hol, dependințe, apă, gaz, gresie, parchet. Informații telefon 514367 în Vladimirescu, de la orele 8-12 vineri și sâmbătă. (35920)

Vând casă solidă P+1, grădină, dependințe, zonă bună. Telefon 0722.252.871. (32035)

Vând casă la țară, 60 km de Arad. Telefon 0747.051.603. (32223, 32224)

Vând casă, central, Vărșand, 4 camere, bucătărie, baie, cămară, anexe, încălzire centrală. Telefon 0746.693.796. (Criș, 490)

Vând casă trei camere, bucătărie, cameră de baie, strada Petru Rareș, nr. 105. Telefon 0747.453.816. (33405)

Vând cabană Insula Mureș, 3 ha teren agricol, zona Pecica-Turnu. Telefon 0721.271.979. (35535)

Vând casă 3 camere, Dobrogeanu Gherea, la șosea. Telefon 0744.589.950. (35647)

Vând casă mică cu teren 720 mp, fs 12 ml, Aradul Nou, str. Adam Guttenbrunn, 65.000 Eu. Telefon 0722.488.032. (35547)

Vând casă în Arad, Octavian Goga 59/A, teren 260 mp, gaz, singur în curte, intrare auto. Telefon 213357, 0744.690.169, orele 8-18. (35755)

Ocazie! Vând vilă, suprafață construită 250 mp, teren aferent 1.600 mp, superamenajată, mobilată ultramodern, piscină închisă, garaj, Aradul Nou, preț 145.000 Euro. Telefon 0744.551.029. (33477)

Vând casă 4 camere, 2 băi, recent amenajată, curte mare, pavată, zona Vlaicu, preț 79.000 Euro. Telefon 210464; 0788.488.075. (35665)

Vând casă, FS 20 ml, cărămidă, amenajată, ST 700 mp, zona Grădiște, 54.000 Euro. Telefon 210464; 0788.488.075. (35665)

Vând casă cu grădină, în localitatea Arăneag. Informații telefon 0745.635.084. (35859)

Vând urgent casă în Nădlac, str. Ioan Slavici nr. 97, compusă din 4 (patru) camere, bucătărie, baie, încălzire centrală, garaj și alte anexe pentru animale, preț convenabil. Telefon 0257/473350. (35846)

Vând casă cu grădină, 571 mp. Informații după ora 17.30, telefon 349483. (Ag. UTA, 1398)

Vând casă mare, Curtici, 65.000 Euro. Telefon 464637; 0740.183.918. (35809)

Vând urgent casă Pârneava, toate utilitățile, 70.000 Euro. Telefpn 0726.350.199, 0357/412588. (35801)

PF vând urgent casă, Aradul Nou, toate utilitățile, 1.440 mp. Telefon 0257/256128 sau 0745.239.523. (35820)

Vând casă în Șiria. Informații telefon 0741.250.912. (35876)

Vând casă Arad, centru, str. Vârful cu Dor, nr. 18, ap. 2. (35938, 39)

Vând, zona Episcopiei, casă cu teren 777 mp, 210.000 Eu. Telefon 213192, 0722.257.409. (35760)

Vând casă amenajată, zona Pârneava, 65.000 Eu. Telefon 210464, 0788.488.075. (35665)

Vând casă de cărămidă, fs 18 ml, st 960 mp, cu 4 camere, zona Grădiște, pe dreapta, preț 55.000 Eu. Telefon 210464, 0788.488.075. (35665)

Vând casă Sânpetru German, nr. 56. Informații nr. 336. Telefon 0257-439155. (32213)

Vând casă ultracentral, construcție nouă, 6 camere, totul nou, cu utilități, preț negociabil. Telefon 210464, 0788.488.075. (35665)

Vând casă la cheie, 1.500 mp, Pârneava, 2 copuri, preț 85.000 Eu. Telefon 0744.235.843.

Vând casă în Chișineu Criș, str. Gării nr. 30, imediat ocupabilă. Telefon 0745.220.275. (Criș, 509)

Vând, în Miniș, casă (colnă vie), teren 2.000 mp, 50.000 Eu, negociabil. Telefon 0744.548.386. (Lipova, 363)

Vând casă solidă, 3 camere + anexă, suprafață 600 mp, curte mare, renovată interior, str. Porumbacului, preț 49.000 Euro. Telefon 0746.257.931; 256145. (36007)

Vând casă la șosea, în localitatea Odvoș, 2.500 mp, 14.000 Eu. Accept și credit ipotecar. Telefon 0724.972.704, 0740.956.741. (36011)

Vând casă în construcție, în Păuliș. Telefon 0740.248.723. (36015)

Vând casă 2 camere, anexe, str. 6 Vânători. Telefon 255625, 0744.555.486. (36029)

Vând casă Pârneava, 3 camere, dependințe, gaz, termopanr, 350 mp. Telefon 0766.280.990, 0766.338.020. (36032)

Vând casă nouă, în Aradul Nou, parter + etaj mansardat, finisaje moderne, 170.000 Eu, negociabil. Telefon 0745.947.771.(36043)

Vând casă amenajată occidental, Bujac, zonă neinundabilă, preț la vedere. Telefon 0745.104.215, 0741.051.659. (36042)

Vând casă tip vilă, la cheie, în Zădăreni, 30 m de șosea, ultramodernă. Telefon 0746.024.988. (36070)

Vând teren intravilan în Gai, 4.006 mp, utilități, 2 fronturi stradale. Telefon 0745.634.885, 0766.673.531. (31519)

Vând teren cu căsuță, autorizație construcție și demolare, 700 mp, zona UTA, 18 m front stradal, utilități, 49.000 Euro. Telefon 0723.273.746; 256119. (35618)

Vând 2.000 mp teren pentru construcții industriale, str. Câmpurilor, lângă ROFA. Telefon 0788.674.369. (35688)

Vând loc de casă în Macea, 1.318 mp. Telefon 0745.373.097. (35767)

Vând urgent 1,6 ha teren, situat pe DN Arad-Oradea, la intersecția cu Sântana-Curtici, toate utilitățile. Telefon 0744.337.110. (35773)

Vând teren intravilan, localitatea Sânleani, suprafața 830 mp, preț 28.000 Euro. Telefon 0721.471.246. (35850)

Vând teren intravilan 4.000 mp, front la șoseaua Arad-Timișoara (în Vinga), ideal pentru investiție. Telefon 0724.303.703. (35784)

Vând urgent teren intravilan, Centură, 7.600 mp (6 Vânători), fs 90 ml. Telefon 213192, 0722.257.409. (35760)

Vând teren intravilan, Mândruloc, 1.450 mp, fs 14 ml, apă, gaz. Telefon 216180. (35866)

Vând imobil ultracentral, demisol, parter, 2 etaje, 8 apartamente cu termoficare oraș (gazul la poartă), str. V. Alecsandri, nr. 6, Arad. Informații telefon 0722.332.030. (30444)

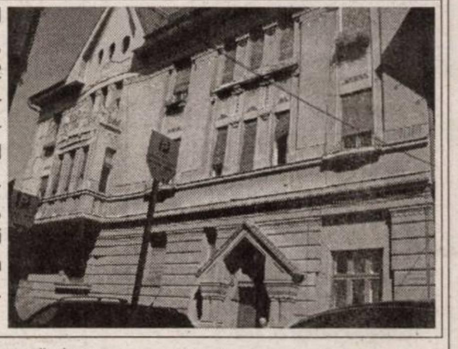

Vând, central, casă deosebită, accept credit ipotecar. Telefon 256279, 0727.767.510, 0743.108.066. (36085)

Vând casă + curte și grădină localitatea Târnova, nr. 628, preț 250 milioane. Telefon 0742.592.049. (36104)

Vând casă P+M (180 mp) Grădiște, str. Doinei 17 (construcție 1996). Telefon 276784, 0744.568.858. (36094)

Vând imobil ultracentral (parter), pretabil Bancă, suprafața construită 1170 mp; suprafața desfășurată 1300 mp, suprafațaă teren 1804 mp, intrare stradală pe poartă uscată, fără îmbunătățiri. Telefon 0745.315.895. (36095)

VÂNZĂRI SPAȚII

Vând Pensiunea „BEVERLY-HILS" - FELIX, 350.000 EU. Telefon 0744.774.506; 0740.078.158. (32259)

Vând SPĂLĂTORIE AUTO; BAR FAST-FOOD, preț 95.000 Eu. Telefon 0722.293.709. (35975)

VÂNZĂRI TERENURI

Vând 3.075 mp intravilan cu proiect și autorizație construcție Benzinărie pe DN 7 Nădlac. Telefon 0722.385.844. (35564)

Vând teren construcție casă, Aradul Nou, suprafața 375 mp. Telefon 0722.226.403. (33466)

Vând teren agricol întabulat în Horea, suprafața 2,66 ha, preț 2500 EU/ha. Telefon 0722.397.193. (33310)

Vând pământ în Orțișoara, județul Timiș, în suprafață de 5 ha într-o brazdă. Telefon 0745.220.275. (Criș, 510)

Vând pământ la Șoseaua Arad- Periam, la capătul caselor de la Călugăreni, s-1,76 ha, fs 38 ml, posibil 2 locuri de casă, hale, etc, acces la apă, gaz, curent. Telefon 0744.167.595. (36000)

Vând loc de casă de 1.000 mp, fs 16,20, în localitatea Șofronea, preț 15.000 Eu, ușor negociabil, utilități, gaz, apă, curent, cablu. Informații la telefon 0357-417180. (30623)

Vând 1 ha arabil Aradul Nou. Telefon 0745.610.929. (36021)

Vând 300 ha teren arabil, Cermei, 1.250 Eu/ ha. Telefon 0727.982.469. (36040)

Vând teren arabil în zonele Vărșand, Felnac, Iratoș, Zădăreni, Vinga, Zerind, Cruceni, Gurahonț, Galșa, Șiria, Pecica, Ineu, Pâncota. Telefon 0727.982.469. (36040)

Vând teren intravilan, 2.500 mp, Grădiște. Telefon 0741.051.659. (36042)

Vând loc casă cu utilități, 4.400 mp, în Zădăreni, strada Primăriei. Se poate parcela în două, 10 Eu/ mp fix. Telefon 0746.024.988. (36070)

Vând teren 5.000 mp în Sânicolaul Mic, fs 200 ml, preț 15 Eu/ mp. Telefon 0722.606.527. (36068)

Vând 500 mp, intravilan, în Sânpaul, 6 km de Arad, instrare islaz, 3.500 Eu, negociabil. Telefon 0745.416.332. (36084)

(Continuare în pag. 13)

Program ADEVĂRUL Cotidian independent Arad
MICA PUBLICITATE tel. 210.775 luni-vineri 8⁰⁰- 19⁰⁰ sâmbătă închis duminică 9⁰⁰- 12⁰⁰
ANUNȚURILE DE DECES SE PUBLICĂ GRATUIT.
MARE PUBLICITATE tel/fax 280.904 luni-vineri 8⁰⁰- 19⁰⁰ sâmbătă închis duminică 9⁰⁰- 12⁰⁰

(Urmare din pag. 12)

VÂNZĂRI AUTO

Vând Mercedes E500 Lorinzer, full options, 42.000 km, garanție 18 luni, fabricație noiembrie 2002. Telefon 0723.029.551. (35544)

Vând tractor Universal 650 în stare de funcționare, preț 3.200 Eu. Telefon 0741.307.196. (Sântana, 282)

Vând Opel Omega 2.000 cmc, benzină injecție, 1987, 185.000 km, 2.500 Eu, negociabil. Telefon 0257-256994 (după ora 20), 0722.823.767. (35532)

Vând Ford Mondeo 2.0 TDCI, an 2001, recent înmatriculat, stare impecabilă, 9.100 Euro. Telefon 0744.635.418. (33403)

Vând Dacia Papuc 2 persoane, 2002, acoperită, GPL, 49.000 km, 3.700 Euro, remorcă 500 kg, înmatriculată, 400 Euro. Telefon 0746.582.531. (33449)

Vând Audi 80, motorină, actele la zi, 1.300 Euro. Telefon 0744.180.689. (35614)

Vând microbus Peugeot J5, 1989, lung, înalt, de marfă, stare foarte bună, plus piese, 3.000 Euro, negociabil. Telefon 0744.607.012. (35592)

Vând Golf IV Diesel, 2001, extrase; Mercedes Clasa C 220 CDI, 2003. Telefon 0722.251.555. (35620)

Vând Dacia Berlină, benzină + gaz (omologat), an 2000, preț 2.600 Eu (negociabil). Telefon 0742.558.186. (35765)

Vând Dacia 1310, an 1989, numere noi, impecabilă, 930 Eu. Telefon 0723.045.296. (35770)

Vând Peugeot 206SW, 2004, leasing, 6.300 Eu + preluare rate 176 Eu/ lună, negociabil. Telefon 0721.190.540. (35768)

Vând Audi A4, model 2002, limusine, motor TDi 131 CP, preț 13.500 Eu negociabil. Informații 0722.315.202. (35780)

Vând remorcă cu 2 punți, stare foarte bună, 1.600 Eu, negociabil. Informații telefon 0744.182.409. (35776)

Vând VW Passat limuzină, albastru perlă, 131 CP, 6+1 viteze, 2001, recent adus în țară, CD+magazie, încălzire scaune, climatronic, jante AEZ, deosebit, 12.500 Euro, negociabil. Telefon 0742.101.466. (35827)

Vând piese buldozer S650, S1500. Telefon 0726.253.412. (33189)

Vând Mercedes E Class, motor 2200, negru, full, an 2001, preț 14.900. Telefon 0744.248.269. (33450)

Vând autoutilitară IVECO, 2.8 to util, stare bună, 5.500 Euro. Telefon 0740.830.188. (35806)

Vând BMW 320D, fabricat decembrie 1999, 10.800 Euro, stare foarte bună. Telefon 0744.322.580 sau 219955, după ora 18. (35865)

Vând VW Golf, 2002, limuzină, impecabil, benzină. Telefon 0747.056.235. (35848)

Vând 2 Dacii una Breck, an '87, preț 900 EU și una Berlină, an '84, preț 450 EU, stare bună. Telefon 0742.902.683. (35892)

Vând Transporter TDI 8 locuri, climă, înmatriculat, urgent. Telefon 0727.590.038. (35929)

Vând Ford Sierra Sedan 1,6 benzină, din 1991, argintiu, alarmă, CD, stare impecabilă, 3.600 EU negociabil. Telefon 0746.193.811. (35955)

Vând microbus Ford Transit Diesel, an 1986. Telefon 0744.788.194. (35822)

Vând Seat Cordoba 1.9 SDI (motorină), an 2004, 9.000 km, toate dotările, stare excepțională, negociabil. Telefon 0257/253025; 0723.981.815. (35798)

Vând Super Nova, an 2001, motor Clio, închidere centralizată, alarmă, 3.850 Eu, negociabil. Telefon 0742.578.712. (35678)

Vând VW Bora 1,9 TDi, an 2000, 115 CP, 119.000 km, 6+1 viteze, full electric, climatronic, computer bord, 4 airbag-uri, radiocasetofon, kit telefon, jante Al, volan piele, ABS, ESP, servo, Euro III, închidere centralizată telecomandă, scaune încălzire - Mahon, alarmă, spălător faruri, vama achitată, 9.500 Eu, negociabil. Telefon 0742.344.769. (35692)

Vând Audi A4 Avant, 2001, 1.9 TDI, 90 CP, climatronic, 4 airbaguri, etc, preț 9.800 Eu, negociabil. Telefon 0744.556.563. (35684)

Vând Mercedes C270 CDI, fabricație 2001, geamuri, scaune electrice, unic proprietar, recent înmatriculat, preț 18.100 Euro. Telefon 0745.098.000. (Ag. UTA, 1383)

Vând Opel Corsa 1,2 benzină ABS, ESP, climă, automatic, alarmă, stare excelentă, 37.000 km. Telefon 0744.844.127, 0744.774.647. (33018)

Vând Renault 11, 1.400 cmc, benzină, an 1986, stare bună, 1.900 Eu, negociabil. Telefon 0745.232.554.

Vând motor Saviem + motor Rabă AB, în stare perfectă de funcționare, cutie viteze Saviem, cardan, arcuri și cauciucuri. Telefon 0724.425.221. (35595)

Vând autoturism Dacia Nova, fabricație 2000, stare foarte bună. Telefon 0723.466.934, 211886. (35540)

Vând 2 buc Mercedes 250D. Telefon 0722.331.918. (35907)

Vând motor tractor U650, stare excepțională. Telefon 0744.916.385. (35972)

Vând Saviem carosată, basculantă, stare foarte bună. Telefon 358066. (Criș, 508)

Vând Ford Scorpio american, 2,3 benzină, impecabil, lux, an 1998, 9.000 Eu, negociabil. Telefon 0722.367.219, 563069 seara. (35980)

Vând VW Passat TDi, 1.950 cmc/ 2002, 55.000 km. Informații telefon 0722.543.138. (35999)

Vând Audi 80 B4, 1,9 TDi, an 1994, airbag, ABS, central, 5.700 Eu. Telefon 0747.040.564 sau 255129. (35998)

Vând Solenza, an 2004 VII, roșie; Dacia Berlină, 2002 III, albă; Dacia, 1990 și Audi 80 Butoiaș, 1988. Telefon 256980; 0744.246.613; 0744.604.805. (36008)

Vând VW Passat limuzină, 2002, argintiu, 130 CP, 6 viteze. Telefon 0744.555.660. (36016)

Vând Daewoo Cielo alb, din 1996, full electric, aer condiționat, motor impecabil, 200.500 km, preț 4.500 Eu, negociabil. Informații telefon 0744.648.272. (36036)

Vând ARO 320 camionaretă, stare bună, acte la zi, preț bun, negociabil. Telefon 0741.353.240, 0357-804.370. (36035)

Vând camionetă ARO cu motor Brașov, preț convenabil. Telefon 0257-283141, 0746.991.094. (36064)

Vând VW Passat III TD, persoană fizică, trapă, cass, servo direcție, gri metal, preț 3.000 Eu, negociabil. Telefon 0744.123.424. (36073)

Vând Mercedes 190 benzină, pentru piese, înmatriculat. Telefon 214428 sau 0727.122.361. (36077)

Vând urgent, la preț convenabil, motor cu cutie cu tot de Renault 18 Diesel sau mașină completă pentru piese, an fabricație 1983. Telefon 218741. (36096)

Vând Alfa Romeo 155 benzină, an 92, stare foarte bună, preț 4.000 EU. Telefon 0721.612.964. (36109)

Vând motor Diesel 11 CP. Informații la telefon 316033. (Ag. Gurahonț)

Vând microbuz Ford Tranzit an '84, 8+1 locuri, stare foarte bună, toate taxele la zi, 1400 EU negociabil. Telefon 0744.786.964. (Ag. UTA, 1409)

Vând Matiz SE-AC Power. Telefon 0722.249.545. (Ag. UTA, 1405)

VÂNZĂRI ELECTRO

Vindem CASE MARCAT, CÂNTARE, I. L. CARAGIALE nr. 22. Telefon 272727; 282829; 0745.520.497. (35610)

Vând CASE MARCAT FISCALE, CÂNTARE ELECTRONICE, str. STÂNJENEL 6. Telefon 279702; 0745.395.107; 0722.707.432; 0788.737.342. (33221)

Vindem CASE MARCAT FISCALE, CONSUMABILE, CÂNTARE ELECTRONICE, str. VICENȚIU BABEȘ nr. 22A. Telefon 211211, 0742.352.277; 0788.352.277. (29714)

Electrocasnice second-hand (TV COLOR, MAȘINI SPĂLAT, FRIGORIFICE), la cele mai mici prețuri, ARAGAZE NOI, rate FĂRĂ DOBÂNZI și FĂRĂ AVANS, Calea Radnei 225, Arad 259339, 0744.706.821; Lipova 563027. (32196)

Vând TELEVIZOARE aproape noi, diagonala 37-72 și DVX. Calea Radnei, nr. 234. Telefon 0357-413213. (35879)

Vând TV COLOR, MAȘINI SPĂLAT modele noi. Telefon 251392. (35891)

Vând casă de marcat nouă. Telefon 0740.239.544. (35932)

Vând frigider Zanussi și congelator Arctic cu 4 sertare, în stare perfectă. Telefon 0257/219558. (35979)

Vând telefon-fax Panasonic, copiator A3 Kanon. Telefon 0723.516.172, 0745.784.112. (33154)

Vând mașină automată spălat, stare foarte bună. Telefon 0740.752.924, 0740.200.835. (36071)

VÂNZĂRI DIVERSE

Vând, ieftin, porumb boabe și pe știulet, de anul trecut. Telefon 0722.292.611. (36047)

Vând PLASĂ GARD, 33.000 lei/kg; RABITZ, 47.500 lei/kg; CUIE, 26.000 lei/kg; SÂRMĂ, TABLĂ, ELECTROZI, COTURI; BURLANE etc. Str. Vrabiei 4, telefon 289997; www.garduri.ro (35883)

Vând STRUGURI NOBILI, albi sau MUST. Telefon 0722.303.709. (35749)

Vând disc mare și mic, noi. Telefon 0741.103.510. (31991)

Vând NISIP, BALAST, la domiciliu, preferabil 3 mc. Telefon 0740.120.697. (32949)

Vând BALAST, PIATRĂ cu autobasculantă 16 tone. Telefon 0741.500.053. (32279)

Vând NISIP, BALAST, SORT, LEMNE FOC, domiciliul clientului. Telefon 255672; 0744.987.273. (32967)

Vând convenabil disc nou GD 4,2 tip V, pentru tractor mare, baloți lucernă. Telefon 0257-536388; 0744.633.584. (33146)

Vând mașină de tăiței profesională, cu rafturi și site. Telefon 0744.635.110. (Sântana, 281)

Vând semănătoare păioase, import Austria, 500 Euro. Telefon 0742.013.555. (Ag. UTA, 1392)

Vând RULOURI lemn tei, plastic; OBLOANE MOBILE din lemn. Plata în lei sau animale, păsări. Telefon 0722.287.596. (30126)

Vând dormitor import Germania, model deosebit, 500 EU. Telefon 0722.294.842. (33343)

Vând COLȚARE, CANAPELE, FOTOLII, noi. Telefon 286069. (33340)

Vând plug de șină cu trei capuri. Telefon 0745.305.115; 352875. (35627)

Vând BOLȚARI TERMOIZOLANȚI beton și zgură cărămidă, omologați, diferite dimensiuni; STÂLPI ORNAMENTALI 0,80 cm, la cele mai mici prețuri. Telefon 283683, 0722.621.600, 0722.870.752. (35604)

Vând acțiuni SIF Banat Crișana și pământ. Telefon 0741.093.804. (35607)

Vând BALAST, NISIP, la domiciliul clientului, RABA 16 tone. Telefon 0741.219.050. (35658)

Vând LEMNE FOC TĂIATE, 700.000 lei/ mc. Telefon 278583, 0746.601.292. (35686)

Vând OȚEL BETON 14.500 kg; BLOCURI CERAMICE 2.200.000 kg, ȚIGLĂ 15.500 buc; CIMENT 155.000 sac. Telefon 0788.633.779. (35717)

Vând mobilă combinată, cameră de zi, pe un perete de 4 m (dulap vitrină, 2 corpuri); geam cu roletă. Telefon 0722.327.552. (Ag. UTA, 1394)

Vând mașină de paste. Informații telefon 0741.250.912. (35876)

Vând PAVAJ, BORDURI, RIGOLE. Calitate deosebită. Calea Zimandului (incinta CAP Grădiște). Telefon 0724.391.074; 0741.044.599. (35913)

Vând mobilier birou, pat în dulap, masă TV, pat reflexoterapie. Telefon 250220, 0724.442.686. (35921)

Vând servici de masă porțelan, 100 piese, 8.000.000. Telefon 250220, 0724.442.686. (35921)

Vând LEMNE FOC esență tare, 700.000 lei/mc. Telefon 278436, 0740.774.642. (35923)

Vând saxofon Mi bemol, Tenor și grâu 2005. Telefon 531908, 0744.504.788. (35953)

Vând 2 vaci cu lapte, două vițele, una gestantă, un tăuraș trei luni, sase grăsuni, 40-50 kg. Telefon 0740.451.907; 254832. (Ag. UTA, 1397)

Vând struguri Mustoasă de Măderat. Telefon 467284. (Pâncota, 267)

Vând frigider, congelator, casă, ladă frig cu sticlă, mașină spălat automată, vitrină frig. Telefon 210613. (35740)

Vând buldozer Hanomag cu cupă de 2 mc, excavator Atlas 1302, Volă O&K, miniexcavator Schaeff 1,4 to, geam termopan, H-1,35x3,85, H-1,45x2,85, H-1,5x1,56 m. Telefon 278284, 0724.403.334, 0726.272.742. (35664)

Vând garaj metalic autorizat, zona Piața Mică. Telefon 0724.224.100. (35694)

Vând convenabil autocamion cu prelață 10 to, strung, freză, ghilotină, foarfecă, etc. Telefon 0742.425.268. (35588)

Vând POMI cu FRUCTE: lămâi, portocali, grepfuit, dafin. Telefon 262511. (35641)

Vând NISIP, BALAST, SORT, domiciliul clientului. Preț negociabil. Telefon 0744.853.044. (32330)

Vând LEMNE FOC, NISIP, BALAST, SORTURI, domiciliul clientului. Telefon 214415, 0745.003.019. (32323)

Vând 2 televizoare, amplificator, saltea cu vibrații, masă reglabilă, microunde. Telefon 279582. (33289)

Vând mobilă de sufragerie. Telefon 0745.395.174. (35968)

Vând vacă 8 ani, foarte bună de lapte, fătată, cu 2 tăurași de 10 săptămâni cu sau fără vițel. Telefon 0741.250.749. (35902)

Vând casă, mobilă, electrocasnice, electronice, diverse, Șofronea, motocicletă Formula, video proiector. Telefon 416390. (35982)

Vând mobilă, canapea, fotoliu pat, dulap cu vitrină. Telefon 0726.339.251. (36019)

Vând SOBE TERACOTĂ montate, 13 modele, str. V. Conta 1. Telefon 273862. (36030)

Vând BOLȚARI VIBROPRESAȚI, 300x250x200, 16.300/buc, mc-1.100.000. Telefon 0257-281197, 0788.578.017. (36052)

Vând cazan încălzire centrală + 7 calorifere fontă, plăci rigips tavan casetat, mașină spălat Alba Lux 9, baloți paie, baloți lucernă. Telefon 381125, Livada 130. (36079)

Vând tărâță 0.28 lei/kg. Telefon 0742.879.835. (36099)

Vând plug PP3 și cultivator. Informații la telefon 0257-328018 sau 0727.336.024, localitatea Cermei. (30125)

CUMPĂRĂRI TERENURI, IMOBILIARE

Cumpăr pământ agricol raza municipiului Arad. Telefon 0745.895.483. (UTA, 1319)

Persoană fizică cumpăr teren construcție, eventual casă Legea 112, arteră principală în Arad, plata pe loc. Telefon 0723.273.746, 256119. (35618)

Cumpăr apartament 2 camere, etaj I-II, confort I, în Vlaicu, cu garaj. Telefon 259090; 0722.349.092; 0357/401136. (33241)

Cumpăr loc de casă, ofer maxim 300.000.000 lei. Telefon 0788.354.372. (35947)

Persoană fizică, cumpăr teren în Arad, 300-750 mp, zonă bună. Telefon 0722.294.842. (33343)

CUMPĂRĂRI AUTO

Cumpăr cutie viteze 4 trepte, eventual 5, stare funcționare, planetare scurte Dacia 1310. Telefon 350407. (Ag. Criș, 507)

CUMPĂRĂRI DIVERSE

Cumpăr pene vechi și noi, la preț convenabil. Telefon 0745.983.893. (35705)

Cumpăr butelie aragaz - 600.000, mașină spălat AlbaLux - 400.000. Telefon 277282. (35796)

Cumpăr mărci germane (DM). Telefon 240990; 0721.512.555. (35800)

Cumpăr pene și fier vechi. Informații telefon 0746.414.369. (35876)

Cumpăr calorifere fontă, pene vechi și noi. Telefon 214581, 0741.435.116. (35904)

Cumpăr PORCI GRAȘI, preț 45.000 lei/ kg. Telefon 531497, 0745.969.075. (35973)

Cumpăr 800 bucăți țiglă Jimbolia, tip 253. Telefon 256396, 0723.165.374. (36086)

LOCURI DE MUNCĂ

Casa de schimb valutar „LUXOR" SRL angajează operator schimb valutar. Experiența în domeniu constituie un avantaj. Informații: B-dul Revoluției nr. 78, lângă McDonald's; telefon 228050.

SOCIETATE COMERCIALĂ angajează STIVUITORIST și MUNCITORI NECALIFICAȚI (care vor fi calificați la locul de muncă ca preparatori de comandă) pentru depozit de mobilă. Cerințe: scris și citit (limba română). Domiciliul în Arad sau zone limitrofe. Informații telefon 270209 sau 270208. (33337)

Angajăm TÂMPLARI și MUNCITORI NECALIFICAȚI. Telefon 213443. (35510)

EUROJOB, B-dul G-ral V. Milea, nr. 19, telefon 228090, angajează DIRECTOR COMERCIAL, ASISTENT MARKETING, ȘEF COLOANĂ, INGINER AGRONOM/CONSTRUCTOR/MECANIC, OSPĂTARE, MANIPULANȚI, TÂMPLARI FURNIR, OPERATORI ASAMBLARE, STRUNGARI, EXCAVATORIST; ITALIA - TEHNICIAN AGRICOL, MEDICI VETERINARI. (29696)

„MILAN", angajează OPERATORI-CALCULATOARE. Telefon 257002. (35643)

IMPORTATOR PRODUSE INDUSTRIALE angajează REPREZENTANT ZONAL. Informații fax 0269-245129, mail: vanzari_2005_bucuresti@yahoo.com (f. 3712392)

Angajăm MECANIC AUTO, ELECTRICIAN AUTO, FRIGOTEHNIST. Telefon 281154. (35706)

SOCIETATE COMERCIALĂ angajează MUNCITORI calificați ÎNCĂLȚĂMINTE și SECRETARĂ cu experiență. Se oferă transport. Telefon 418206. (35807)

SC PANPRO SRL angajează VÂNZĂTOARE, BRUTARI și PATISERI cu sau fără calificare. Telefon 211210. (Ag. UTA, 1391)

SOCIETATE COMERCIALĂ angajăm AGENT COMERCIAL, distribuție papetărie, birotică. Telefon 255874. (35833)

SOCIETATE COMERCIALĂ angajează MAGAZIONER, domiciliul stabil Arad, permis conducere categoria B, fără cazier. CV-urile se vor trimite la fax 213491. (35783)

Angajez ZIDARI pentru fațade și NECALIFICAȚI. Telefon 0745.960.525. (35877)

SC „SABINA & CO" S.A. angajează OPERATOR MAȘINĂ DE ȘPĂNUIT. Cerințe: vechime într-un post similar. Informații suplimentare la se-diul societății comerciale: Arad, str. Nelu Aristide Dragomir, nr. 7 sau la telefon 212324. (35884)

GALABET PARIURI SPORTIVE, angajează OPERATOARE CALCULATOR. Telefon 0722.358.1[illegible]; 0357-410.821. (35888)

Angajăm ȘLEFUITORI metale, BIJUTIERI. Telefon 0257-278716, 0744.589.978. (35912)

(Continuare în pag. 14)

(Urmare din pag. 13)

SOCIETATE COMERCIALĂ angajează CROITORESE COMANDĂ. Informații la 0727.704.201. (35914)

Angajăm BRUTARI cu experiență. Salar foarte bun. Telefon 0722.864.744. (35956)

SC angajează PERSONAL. Telefon 218661. (35752)

AQUA VEST ARAD, Bd. Decebal nr. 26, telefon 284262, angajează ELECTRICIENI, ELECTRONIȘTI. (35736)

ARCOOM SCM ARAD, str. Cloșca 8, 255889, angajează pentru ARAD și CURTICI, CONFECȚIONERE. Oferim: salarizare atractivă, tichete de masă, lucrul într-un schimb, decontarea transportului interurban și parțial urban. (32979)

MAGAZIN, produse pentru animale de companie, angajăm VÂNZĂTORI. C.V. la 0244-599122, Piața UTA bl. U6, parter. (33147)

Angajez COSMETICIANĂ și MANICHIURISTĂ la SALON DE LUX. Telefon 0788.703.739. (35756)

Angajez VÂNZĂTOARE cu experiență și seriozitate. Telefon 0740.275.245. (35979)

SC GAMA & GAMA SATU MARE angajează REPREZENTANT VÂNZĂRI în JUDEȚUL ARAD. Informații 0745.185.033. C.V. la telefon/ fax 0261-769875. (35991)

Angajez urgent PATISER. Salarizare motivantă, chiar și fără experiență. 0788.606.220, 0723.821.043. (35994)

FABRICĂ ÎNCĂLȚĂMINTE angajează CROITOR, MAȘINIST, MAGAZIONER, PERSONAL MANUAL, salariu atractiv + bonuri de masă. Telefon 278754. (35690)

SC CPS, societate italiană, angajează PERSOANE SERIOASE, calificate sau dispuse a învăța SERIGRAFIE/IMPRIMERIE, CONTROL CALITATE. Relații telefon 287240 luni-vineri, orele 8.30-16.30. (35691)

AGENȚIE IMOBILIARĂ angajează AGENT(Ă) IMOBILIAR cu mașină proprie. Telefon 228411. (35909)

Angajăm CONFECȚIONERE cu experiență în domeniul textil. Informații la telefon 275282, 0720.532.855. (35821)

SC CIMVEST SA angajează, pe perioadă determinată, MUNCITORI NECALIFICAȚI pentru LUCRĂRI DE TERASAMENT. Telefon 287390. (35969)

FIRMĂ DE TRANSPORT angajează ADMINISTRATOR. Cei interesați să depună CV cu poză, la CP 101, OP 4. (35960)

Angajez BARMAN bar de zi, Calea Radnei nr. 284. Relații telefon 0741.975.723. (35977)

COBRA SECURITY angajează AGENȚI PAZĂ. Telefon 283608, 0744.342.640. (35984)

Angajăm ȘOFERI, categoriile B, C, E pentru DEPOZIT MATERIALE CONSTRUCȚII. Telefon 256189. (35986)

SC WEST PROTGUARD angajează AGENȚI PAZĂ cu domiciliul în ARAD, CURTICI, ȘOFRONEA pentru pază bănci și societăți comerciale. Telefon 0257-287792. (36002)

Angajăm MANICHIURISTĂ-PEDICHIURISTĂ pentru SALON ÎNFRUMUSEȚARE, condiții deosebite. Telefon 218253. (36016)

SOCIETATE COMERCIALĂ cu activitate productivă angajează OPERATOR CALCULATOR. Persoanele interesate pot trimite C.V. pe e-mail la adresa www.kantex@arad.ro (36031)

SOCIETATE COMERCIALĂ cu activitate productivă angajează MUNCITOARE în vederea calificării la locul de muncă. Informații la telefon 216966. (36031)

Angajez SPĂLĂTORI AUTO. Telefon 0740.116.179; 0257-258595. (36033)

SOCIETATE COMERCIALĂ angajează ZIDARI, ZUGRAVI, FAIANȚORI și MONTATORI RIGIPS. Telefon 0740.002.226. (36034)

SC angajează TÂMPLARI și NECALIFICAȚI. Telefon 0722.594.023. (36046)

HAPPY TRAVEL angajează ABSOLVENȚI FACULTATE 2005. Telefon 285996, 0788.156.411. (36048)

AUTO PYRAMIS angajează VÂNZĂTORI PIESE AUTO și AGENT COMERCIAL. Telefon 206054. (36063)

Angajez LANGOȘĂREASĂ, cu experiență, salar bun. Telefon 0745.836.400. (36060)

SC AMARAD SA angaejază PROIECTANTI INSTALAȚII GAZE NATURALE. Telefon 289850. (36066)

Angajez VÂNZĂTOARE pentru PIAȚA FORTUNA. Telefon 0723.404.203. (36067)

Angajez VÂNZĂTOARE cu experiență în ALIMENTAȚIA PUBLICĂ. Telefon 0721.366.856. (36082)

Agenție de Pariuri Sportive angajează CASIERĂ. Telefon 0741.421.959. (30119)

Angajăm TRACTORIST cunoștințe mecanice și a lucrărilor agricole, constituie avantaj deținere carnet categ. B. Salariu motivant. Telefon 0744.788.194. (35526)

Compania DRAGON STAR angajează AGENȚI PAZĂ, bărbați. Telefon 0257-270875, 0743.119.838. (36091)

SC angajează FELIATOR și VÂNZĂTOARE. Telefon 0788.161.313. (36098)

Angajăm BĂIAT pentru muncă birou, calculator, cu permis conducere, cunoscător limba italiană. Telefon 0257-255357. (36101)

SC RESCO SA angajează stivuitorist autorizat. Informații telefon 281312. (Ag. UTA, 1408)

Angajez CONTABIL evidență primară PC și AGENT VÂNZĂRI . CV-urile se depun la sediul firmei (Calea A. Vlaicu), bloc 6 ABC (Fortuna AUTO SHOP). (Ag. UTA, 1405)

PRESTĂRI SERVICII

Execută orice fel de DEMOLĂRI, DECUPĂRI, STRĂPUNGERI în beton. Telefon 0740.289.544. (35721)

Executăm LUCRĂRI ÎN CONSTRUCȚII, case la cheie, etc. Telefon 0740.289.544. (35721)

AUTOMATIC SERVICE repară MAȘINI SPĂLAT. Garanție 1 an. Telefon 259146, 0744.241.398, 0357-401569. (36081)

Execut SĂPĂTURI MECANICE, canale, pristere, subsoluri, șanțuri. Telefon 0744.775.398. (35590)

REPARAȚII FRIGIDERE, CONGELATOARE, la domiciliu, piese noi. Garanție 12 luni. Telefon 242670, 0740.081.123. (32329)

SILDOR PROD
vânzări, montaj, reparații: VITRINE, CAMERE FRIGORIFICE și AER CONDIȚIONAT. Telefon service: 0257-349121, sediu: 0257-270622. (c.)

Executăm CONFECȚII METALICE, garduri, porți cu lamele, inox, fier forjat. Telefon 0744.640.121. (33316)

Executăm ZUGRĂVELI de calitate, promptitudine, seriozitate. Telefon 0257-231439; 0743.070.499. (33325)

Repar MAȘINI SPĂLAT AUTOMATE, FRIGIDERE, la domiciliu. Telefon 274600. (33339)

ȘCOALA ȘOFERI VÂRTACI, serie 8 octombrie. Telefon 0721.477.552, 229525, 0357-409299, www.scoalavartaci.tripod.com (32333)

Școala șoferi CARMEN ABCDE deschide curs, 15 OCTOMBRIE. Telefon 255445. (f. 3712439)

CURS MASAJ, REFLEXOTERAPIE, diplome stat, 3.000.000, rate. Telefon 250220, 0724.442.686. (30405)

Onorăm COMENZI PRĂJITURI, TORTURI, DEOSEBITE pentru ocazii, prețuri accesibile. Asigurăm transport. Telefon 0743.658.097, 288998. (35502)

Școala „CUSTOM" 10 ani de activitate, înscrie pentru: DACIA, OPEL, MATIZ, CIELO, FORD, LOGAN, MOTOCICLETĂ. La CELE MAI MICI TARIFE. PLATA în RATE! Telefon 254196. (35970)

AUTORIZAT execut, repar INSTALAȚII TERMICE, SANITARE, canalizări. AMENAJĂRI INTERIOARE. Telefon 0740.608.544. (35988)

Execut toată GAMA CONSTRUCȚII cu și fără materiale. Telefon 0740.696.157, 454122. (36012)

MAR-SOR CONSTRUCT execută TOATĂ GAMA de LUCRĂRI ÎN CONSTRUCȚII. Telefon 0741.545.222. (36018)

Școala IRIMIA înscrie. Cele mai MICI PREȚURI. Telefon 286602, 0744.183.885. (36056)

Executăm toată GAMA CONSTRUCȚII. Oferim seriozitate. Telefon 0746.679.057, 0745.936.218. (36059)

CURSURI AUTORIZATE DE LIMBA ENGLEZĂ, 350.000 lei/22 ore/lună. Informații 218240. (36088)

Reparații TELEVIZOARE la domiciliul clientului. Telefon 0743.706.080; 0720.090.600. Profesionalism-operativitate. (36102)

Execut GLETUIRI, ZUGRĂVELI, FAIANȚĂRI, gresieri, parchet melaminat. Telefon 0357-419992; 0741.964.277. (Ag. URA, 1404)

DIVERSE

RESTAURANTUL „ROBERTO" organizează la prețuri minime: NUNȚI, BOTEZURI. Telefon 0722.348.103. (UTA, 1363)

S.C. GASTRO TUR SRL, autorizată conform O.G. 129/2000, organizează CURSURI DE CALIFICARE în meseriile: BUCĂTAR și OSPĂTAR. Diplomele sunt avizate de către M.F.C. și M.M.S.S.F. Telefon 212339. (c.p. 1121/2005)

SC CIMVEST SA vinde: MOTOARE ELECTRICE, STRUNG SMB 320x750, AUTOBASCULANTE 8,5 to. Telefon 287390. (35969)

CONVOCATOR.
Administratorul unic al SC „SABINA&CO" SA, cu sediul în municipiul Arad, str. Peneș Curcanul nr. 7, județul Arad, convoacă ADUNAREA GENERALĂ EXTRAORDINARĂ A ACȚIONARILOR Societății Comerciale „SABINA &CO" SA Arad, pentru data de 21 octombrie 2005, ora 15, iar în cazul neîndeplinirii cvorumului necesar conform legii următoarea convocare a Adunării Generale Extraordinare va avea loc în data de 22 octombrie 2005, ora 9, la sediul societății cu următoarea ORDINE DE ZI: Art. 1. Probleme privind vânzarea de active ale societății. Art. 2. Diverse. Administrator unic, Lăcătiș Ioan Aurel. (35967)

GRĂDINIȚĂ PARTICULARĂ face înscrieri. ANGAJĂM EDUCATOARE. Telefon 273031, 0726.680.226. (36061)

Consiliul local ALMAȘ jud. Arad, cu sediul în Almaș 605, concesionează 2456 mp teren extravilan sat CIL. Caietul de sarcini și procedura de concesionare se găsesc la sediul Primăriei ALMAȘ, până la data de 21.10.2005. Licitația va avea loc în data de 25.10.2005, ora 12. (Ag. Gurahonț)

SC ROMPETROL LOGISTICS SA - București, beneficiar al proiectului „Terminal GPL și Stație de îmbuteliere" din comuna VLADIMIRESCU jud. Arad, anunță publicul interesat privind solicitarea de obținere a acordului de mediu. Proiectul conținând informațiile privind potențialului impact asupra mediului, pot fi consultate la sediul APM Arad, Bd. Dragalina, nr. 16, între orele 8-16. Observațiile publicului se primesc în termen de 10 zile lucrătoare de la data prezentului anunț. (36093)

CITAȚII

Pe rolul Judecătoriei Arad, se află dosarul civil nr. 9665/2005, cu termen de judecată la 26 octombrie 2005, ora 8, sala 217, reclamantă VERNICA MARIOARA, pârâți CRÎSNIC LIANA și CRÎSNIC MARIA, cu ultimul domiciliu cunoscut în Felnac nr. 580, județul Arad, obiect-uzucapiune teren intravilan viran situat în Felnac, înscris în c.f. nr. 592 Felnac. Cei interesați pot face opoziție până la termenul de judecată sus-menționat. (35985)

Pe rolul Judecătoriei Arad, se află dosarul civil nr. 9664/2005, cu termen de judecată la 2 noiembrie 2005, ora 8, sala 219, reclamantă VERNICA MARIOARA, obiect-uzucapiune teren intravilan viran situat în Felnac, județul Arad, înscris în c.f. nr. 1851 Felnac. Cei interesați pot face opoziție în termen de o lună de la ultima zi a publicației, în caz contrar instanța va păși la judecarea cauzei. (35985)

Se citează pârâții ANTONIU MALINGHER MAGZARI, ELISABETA SZAUER MAGDALENA LUKHAUP, BORNNAM IOSIF, EMILIA BEE, DORNER MARIA, ELISABETA MATIUCA, SCHMALER EVA, LANG GYORGY, NEPP ANNA, CROITORU RADU cu domiciliul necunoscut, în proces cu reclamantul orașul Lipova, prin primar, pentru acțiune în constatare, șa cu termen de judecată la 20 octombrie 2005, ora 9, la Judecătoria Lipova. (Ag. Lipova, 367)

TURISM

O SĂPTĂMÂNĂ DE REFACERE!
Hotel PARC Moneasa oferă cazare, mic dejun și tratament, 7 zile la 180 lei. Telefon 313231, 212339. (c.p. 1121/2005)

SCHIMBURI

Schimb casă mare, 3 camere, living, baie, încălzire, termopane, magazie, anexe, cotărci, posibilități mansardare, suprafața totală 1.500 mp, construcție nouă 2003, 310 mp, la 20 km de Arad cu apartament 3-4 camere sau casă în Arad. Ofer diferența la vedere. Telefon 0740.696.157, 454122. (36012)

ÎNCHIRIERI

Primesc 2 eleve în gazdă, din județ, ultracentral. Telefon 254520, orele 13-18.

Ofer SPAȚIU COMERCIAL pentru închiriat, 75 mp/500 Euro/lună. Telefon 0722.344.810. (33295)

Închiriez SPAȚIU COMERCIAL super amenajat, 160 mp, pentru orice domeniu de activitate, cu posibilitate de a fi împărțit. Telefon 0722.227.450. (33308)

Închiriez apartament 2 camere, ultracentral, mobilat, 150 Eu, plata 1 an. Telefon 0744.899.046, 0743.835.044. (35520)

Primesc fete în gazdă, zona UTA, clădire nouă. Telefon 0722.348.103. (Ag. UTA, 1363)

Închiriez pe termen lung, din 01.01.06, apartament ultracentral, decomandat. Telefon 0744.759.392. (35621)

Dau în chirie apartament (2,3,4 camere), (ne)mobilate, Eminescu, Micălaca, Milea, Vlaicu. Telefon 0744.589.950. (35647)

Închiriez apartament 2 camere, central, 150 Eu, contorizat căldură + apă. Telefon 0726.156.974. (35712)

Ofer spre închiriere garaj (14 mp), str. Roșiori (Calea A. Vlaicu). Telefon 0724.664.387. (35555)

Doresc să închiriez apartament 2-3 camere. Telefon 0723.308.286. (35647)

Primesc în familie elevă, studentă. Telefon 261839. (35693)

Închiriez pentru firmă, casă centrală, în Ineu. Telefon 511075; 0744.297.696. (Ag. Ineu, 376)

Închiriez apartament 2 camere termotecă, termopan, ușă blindată, mobilat-lux, Micălaca zona 300, chirie 200 EU. Telefon 0257-282932, 0726.430.006. (35881)

Închiriez apartament 2 camere mobilat, la 100 m de Universitatea Aurel Vlaicu. Informații telefon 0726.232.102; 0722.739.886. (35940)

Închiriez SPAȚIU COMERCIAL central, amenajat, 120 mp, 10 EU/mp. Telefon 0744.774.506; 0743.119.613. (32259)

Închiriez apartament de lux, 3 camere, living, bucătărie, baie, garaj, ultracentral. Telefon 0723.466.934, 0724.060.665. (35539)

Dau în chirie mansardă de lux, mobilată, Cloșca. Telefon 0723.308.286. (35647)

Închiriez (ofer) HALĂ, 150 mp, înălțime 5 m. Telefon 0721.266.911. (35584)

Închiriez casă 60 mp, parter, 60 mp, et. 1, zona Boul Roșu, excelent, sediu firmă. Telefon 0720.223.279. (33044)

Închiriez apartament 3 camere, zona Polivalentă, et. II, termopane, repartitoare, 220 Euro. Telefon 235289; 0727.722.540. (35636)

Primesc în gazdă, elevă sau studentă. Telefon 214648. (35656)

MR. FAB închiriază HALĂ 1.400 mp, toate utilitățile, lângă Selgros. Teleofn 0744.664.730. (UTA, 1400)

Primesc în gazdă o elevă-studentă, nefumătoare. Ofer o cameră, acces bucătărie și baie. Telefon 251670. (35815)

Închiriez SPĂLĂTORIE AUTO, Arad sau SPAȚII PENTRU PARCARE. Telefon 274785. (35880)

Ofer spre închiriere garsonieră mobilată. Telefon 0745.808.845, 263153. (35973)

Dau în chirie apartament 2 camere, mobilat, zona UTA, 130 Eu. Telefon 0744.126.002. (36014)

Închiriez AUTOMACARALE 16 to. Teleofn 0744.523.701 sau 0788.201.223. (36030)

Închiriez apartament 1-2-3 camere, pentru 100-200-300 Eu/lună. Telefon 0727.982.469. (36040)

Primesc în gazdă o fată din județ, la bloc, condiții deosebite. Telefon 231829. (36051)

De închiriat CLĂDIRE PENTRU DEPOZITARE, suprafața 270 mp + PARCARE curte 1.500 mp, DN 7, localitatea SÂMBĂTENI, la ieșire. Telefon 0257-514524, 0723.957.915. (36058)

Ofer chirie SPAȚIU COMERCIAL, Bd. Revoluției, km zero, pretabil agenții, birouri, cabinete. Telefon 0744.788.844. (36083)

Ofer spre închiriere apartament confort II, Grădiște, etaj II, mobilat, anticipat, minim 3 luni garanție. Telefon 0741.051.562; 0357-409035. (30113)

Închiriez apartament 3 camere mobilat, utilat, etajul 1/4, cartier Vlaicu, pe termen lung. Telefon 211735. (36089)

Închiriez apartament 1 cameră, str. Praporgescu, preț 150 EU. Telefon 0745.900.603. (36108)

Dau în chirie apartament 2 camere zona Fortuna, nemobilat, ocupabil, imediat, 100 EU/lună. Telefon 0257-348060, 0744.786.964. (Ag. UTA, 1409)

PIERDERI

Pierdut legitimație de acces eliberată de SC IMAR SA pe numele Ungurean Ștefan. O declar nulă. (36001)

Pierdut ștampilă dreptunghiulară cu inscripția: AF DUMITREAN VASILE, CUI 6215378, aut. 387/25.06.2003. O declar nulă. (32955)

Pierdut ștampilă rotundă cu inscripția AF ADINA ARAD, C.U.I. 17223350. O declar nulă. (36049)

Pierdut Registru unic de control, eliberat de Finanțe Arad pentru AF ADINA. Îl declar nul (36050)

(Continuare în pag. 15)

(Urmare din pag. 14)

✝ DECESE ✝

Anunțurile de deces se publică gratuit!

Durerea noastră este nesfârșită prin plecarea pentru totdeauna a scumpului nostru

REMUS COSTEA.

Înmormântarea va avea loc azi, 6 octombrie 2005, ora 15, de la domiciliul din Arad, str. Voinicilor nr. 24. Nu te vom uita niciodată! Soția FLORICA, fiicele ILIANA, FLORI, ginerii GEACOMO, SORIN și nepoții LARISA, LUIZA, CRISTIAN și EMANUEL.

Cu adâncă durere anunțăm încetarea din viață a iubitului nostru tată, bunic, unchi,

TĂTUȚ PETRE
în vârstă de 78 ani.

Înmormântarea va avea loc azi, 6 octombrie 2005, ora 15, la Cimitirul ETERNITATEA. Familia TĂTUȚ, îndoliată.

Cu nemărginită durere în suflet, anunțăm dispariția fulgerătoare, într-un tragic accident, a fiicei noastre

TOMUȚ - POPA ANCUȚA LAURA

la frumoasa vârstă de 17 ani. Înmormântarea va avea loc vineri, 7.10.2005, ora 13, de la domiciliul de pe str. Felix, bloc 552, sc. B, ap. 15. În veci nemângâiați, părinții și bunicii ei dragi. Dormi în pace, suflet blând.

Cu adâncă durere în suflet, anunțăm încetarea fulgerătoare din viață a scumpei noastre soție, mamă, bunică

GALEA ELENA,

la vârsta de 48 ani. Înmormântarea va avea loc vineri, 7 octombrie 2005, ora 13, din Arad, str. Vărădiei, nr. 28. Te vom plânge și nu te vom uita niciodată! Familia adânc îndurerată.

S-a stins din viață soțul și bunicul nostru drag

CURTICEANU TEODOR.

Înmormântarea va avea loc vineri, 7.10.2005, ora 14, la Cimitirul din comuna VLADIMIRESCU. Cu durere în suflet, soția OLGA, EVA și nepoții.

După o grea suferință, a încetat din viață, la vârsta de 63 ani, iubitul nostru soț, tată, socru și bunic

CRIȘAN IOAN.

Serviciile funerare vor avea loc la Cimitirul Pomenirea, azi 6 octombrie 2005, ora 15. Soția MAGDALENA, fiii, nurorile și nepoții. Dumnezeu să-l odihnească!

Cu adâncă durere în suflet, anunțăm încetarea din viață, după o scurtă suferință, a celei care a fost iubita noastră soție, mamă, soacră și bunică

ȚURLEA IOSANA,

de 70 ani. Înmormântarea va avea loc azi, 6 octombrie 2005, ora 13, la Capela Cimitirului Grădiște. Odihnească-se în pace! Nu te vom uita niciodată: soțul, fiul, fiica și nepoții.

Cu inimile frânte de durere, anunțăm trecerea fulgerătoare în neființă, a celui care a fost iubitul nostru soț, ginere și cumnat

TERNICEAN IOAN,

de 80 ani. Relații privind înmormântarea, la telefoanele 243337 și 235772. Odihnească-se în pace! Grea încercată soție EDIT, cumnații MARIKA și OKU și mama TERI.

Cu durere în suflet anunțăm încetarea din viață a dragii noastre nașe

SOVARI ELISABETA.

Înmormântarea va avea loc vineri, 7 octombrie 2005, ora 13, de la Capela Cimitirului Pomenirea. Familia PFAFFENRATH.

✝ CONDOLEANȚE ✝

Suntem alături de voi VALENTIN, IOANA, ALEX, în clipele grele prin care treceți acum, la despărțirea de cea care va iubit și ați iubit-o. LORENA și IONEL. (36006)

Exprimăm întreaga noastră compasiune doamnei CRIȘAN LENUȚA, acum, când se desparte de soțul său drag,

CRIȘAN IOAN.

Îi suntem alături și-i transmitem sincere condoleanțe! Asociația Proprietari bl. 117. (36010)

Suntem alături de colega noastră, TOMESC CORINA, la trecerea în neființă a mamei. Sincere condoleanțe familiei îndoliate. Colectivul CLINICII ORL. (36022)

În aceste momente grele suntem alături de familia CURTICEANU, la trecerea în neființă a celui care a fost membru al societății noastre,

CURTICEANU TEODOR.

Sincere condoleanțe din partea Societății Agricole „CERES" Vladimirescu. (36054)

Cu regret ne luăm rămas bun de la bunul nostru vecin și prieten,

CRIȘAN IOAN.

Sincere condoleanțe familiei îndoliate. Asociația de Proprietari bl. 119. (36075)

Suntem alături de colegul nostru VALENTIN CONSTANTIN, acum când s-a despărțit de iubita lui mamă. MARIA și FLORIN SĂTMĂREANU. (30120)

Cu durere în suflet, adresăm un ultim omagiu colegei și prietenei noastre

ANCUȚA TOMUȚ.

Vei rămâne veșnic vie în amintirea noastră. Clasa a XI-a F, Colegiul Național „MOISE NICOARĂ". (36099)

Calde mulțumiri tuturor rudelor, prietenilor, vecinilor, medicilor și personalului sanitar care au fost mereu alături de noi și în momentele dureroase la despărțirea de neuitatul nostru soț și tată

arhidiacon iconom stavrofor

TEODOR BABUȚIA.

Odihnească-se în pace! (36103)

Aducem respectuoase mulțumiri PS Episcop Timotei, colegilor de la Centrul Eparhial, Protopopiatului Arad, Parohiei Arad centru, corului „Armonia" pentru colegiala participare, precum și tuturor celorlalți preoți-în mod deosebit pr. Orădan Iov, Micoroi Traian, Bej Gheorghe, care au fost alături de noi în momentele grele cauzate de decesul mult iubitului și regretatului nostru soț și tată

arhidiacon iconom stavrofor

TEODOR BABUȚIA.

Familia îndoliată. (36103)

Conducerea colectivului de muncă SC CHIC SRL este alături de colega ȚURLEA ELENA în greaua suferință pricinuită de moartea mamei. Sincere condoleanțe! (36092)

Colectivul de muncă SC CHIC SRL este alături de colega ȚURLEA ELENA în greaua suferință pricinuită de moartea mamei. Sincere condoleanțe. (36092)

Întregul colectiv al Spitalului de Boli Pulmonare este alături de familia GALEA, greu încercată de pierderea celei care a fost angajata noastră

GALEA ELENA.

Dumnezeu să o odihnească! (36110)

Condoleanțe cumnatului și sorei mele NEDELCU MARIUS și MARINELA, la despărțirea prea timpurie a celei care a fost

NEDELCU FLORICA.

Familia LOHR FLORICA și AXEL din Germania. (Ag. UTA, 1406)

Suntem alături de familia NEDELCU în greaua pierdere suferită prin trecerea în neființă a celei care a fost

NEDELCU FLORICA.

Familia SAFCEA FLORICA și AURORA. (Ag. UTA, 1406)

✝ COMEMORĂRI ✝

Trăim mereu cu sufletul alături de tine. Nu vom putea uita niciodată clipele petrecute împreună, chipul tău drag și blând care vor rămâne veșnic în sufletele noastre în veci nemângâiate, dragă

DANIELA BENIUC.

Astăzi, când ai fi împlinit 36 de ani, în loc să-ți spunem „La mulți ani!" vom merge cu tristețe la mormântul tău să-ți aprindem o lumânare și să ne rugăm la Dumnezeu să te aibă în pază. Nu te vom uita niciodată. Familia trist îndurerată. (36069)

Cu durere în suflet și lacrimi în ochi, înălțăm o rugăciune către bunul Dumnezeu să odihnească în pace sufletul celui care a fost iubitul nostru soț, tată, socru și bunic,

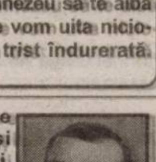

GHERMAN NICULAIE,

plecat dintre dintre noi în urmă cu 10 ani. Trăim cu nădejdea revederii. Familia. (35788)

Trei ani de lacrimi și de dor/ Un gol imens necruțător/ Trei ani în care n-am crezut/ Căci dragul nostru, te-am pierdut, la vârsta de numai 46 ani,

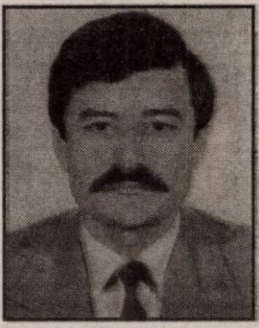

cpt (rez) prof. ȘIRIAN ONORIU DUMITRU.

Lacrimi și flori pe tristul tău mormânt. În veci nemângâiați, mama MARIA, fratele GHIȚĂ, cumnata AURORA și nepotul SEPTIMIU. (35692)

Cu dor cu lacrimi și suspine/ Zilnic ne gândim la tine/ Te căutăm, nu te găsim/ Cu flori mereu la cimitir pornim/ Plângând la ceruri noi privim/ Poate pe o stea, o vom vedea/ Privirea ta care zâmbea/ Ce doar dragul nostru soț, tată, ginere și nepot o avea,

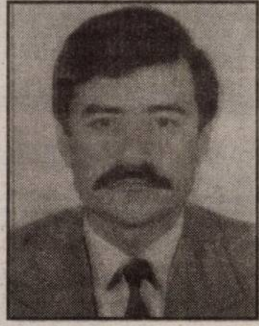

cpt. (r.) prof. ȘIRIAN ONORIU DUMITRU.

Au trecut 3 ani de când ai plecat fulgerător la ceruri, la numai 46 de ani, lăsându-ne cu sufletele cernite de durere. Nimeni și nimic nu va putea umple vreodată golul din sufletele noastre. Dumnezeu să-ți dea odihnă veșnică, iertare de păcate, iar nouă mângâiere sufletească! În veci nemângâiați, soția MARIA, fiul SERGIU, socrii TEODOR și FLORICA, mătușa MARIA. (35835)

Azi, 6 octombrie 2005, se împlinesc 4 ani de când a plecat de lângă mine, scumpa mea soție,

HORGEA MARIOARA.

Dumnezeu să o ierte și să-i dea odihnă veșnică! Nu te voi uita niciodată! Soțul DUMITRU HORGEA. (35708)

Azi, 6 octombrie, se împlinesc 10 ani de la dureroasa despărțire de scumpa noastră mamă, soacră și bunică,

POPUȚA ELISABETA.

Dumnezeu s-o odihnească în pace! Fiica, ginerele și nepotul cu familia. (35857)

Astăzi, se împlinesc 6 săptămâni de la trecerea în neființă a celei care a fost buna mea mamă,

BRADIN MARIA.

Pios omagiu, lacrimi și flori. Te voi plânge mereu! Dumnezeu să te odihnească în pace! Fiica MONICA. (36027)

Azi, 6 octombrie, au trecut 10 ani de când ne-a părăsit pentru totdeauna cel mai bun fiu, soț și tată,

MOȚ IOAN (MAROLA).

Nu te vom uita niciodată! Tata, soția și copiii din Curtici. (35905)

Amintim cu aceeași durere și tristețe în suflet ca și în clipa despărțirii că au trecut 5 ani de zile de când a plecat de lângă noi, iubitul nostru soț, tată, socru și bunic,

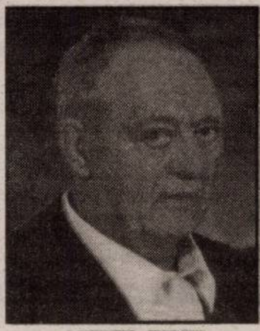

AUREL FILIP.

Dumnezeu să te odihnească ! Familia. (36038)

Azim 6.10.2005, se împlinește un an de când ne-a părăsit vecina noastră

NUȚI CATANĂ

din GURAHONȚ. Te plâng vecinele LENUȚA, JENICA și LUCREȚIA. (Ag. Gurahonț)

Cu adâncă durere aducem la cunoștință că se împlinesc 9 ani de la decesul fiului nostru

BUDĂU GHEORGHE.

Dumnezeu să-l odihnească în pace! Familia îndoliată. (Ag. Criș)

✝ O rugăciune pentru odihna veșnică, lacrimi, flori, o lumânare și tămâie pe mormânt, la 6 luni de când a plecat din mijlocul nostru, iubita noastră mamă

PARASCHIVA IVASIUC

din VLADIMIRESCU. Parastasul de pomenire va avea loc azi, 6 octombrie 2005, la ora 11, la cimitirul din comună. Masa se servește acasă, str. Vasile Roaită, nr. 33. Copiii și nepoții îndurerați. (30129)

✝ Pios omagiu, veșnică amintire, la 25 de ani de la dureroasa despărțire de cel care a fost un tată bun, iubitor

SILVESTRU IVASIUC.

Dumnezeu să-l odihnească în pace! Amin. Copiii și nepoții. (30129)

✝ Ai plecat în tăcere de 8 ani, la bunul Dumnezeu, iubita noastră măicuță și soră dragă

VERONICA RODICA BRÎNZAȘ

(IVASIUC), lăsând în urma ta o imensă durere. Fiicele tale dragi, PAULA, VERONICA și frații tăi. (30129)

✝ SERVICII FUNERARE ✝

IN MEMORIAM "KUKI"

SERVICII FUNERARE COMPLETE

Str. M.Eminescu Nr.4
ÎN CURTE
Tel: 211.929 - 0723.343.964
www.memoriamkuki.com

MAGAZIN DESCHIS LA ORICE ORĂ

OFERĂ

SICRIE
ACCESORII FUNERARE
TOALETAT- ÎMBĂLSĂMAT
CAPELĂ - Capela Demian
COLACI - COLIVĂ

NOU!!! ÎNCHIRIEM CAPAC SICRIU FRIGORIFIC

GRATUIT TRANSPORTUL sicriului la domiciliu în Arad.

REDUCERE 20% la sicriu clienților care fac toate serviciile cu firma.

TRANSPORT intern și internațional LA CELE MAI MICI PREȚURI.

INTERMEDIEM INCINERĂRI

PLATA se poate efectua și după încasarea ajutorului de înmormântare.

SRAC ISO 9001 IQNet

SC NOSFERATUM SRL
Servicii Funerare
tel. 270.437; 0744/554.874
www.nosferatum.ro

Pachete promotionale cu preturi incepand de la 290 RON + TVA (nou)

Pachetul cuprinde : sicriu, respete, cruce, igienizat, imbalsamat, transport local.

Reducere 10% pentru pensionari.

+ cosmetizare, incinerari
+ capela cu circuit inchis
+ organizare de parastase
+ coroane, jerbe, aranjamente florale la pret de producator
+ mari reduceri la transportul intern si international

Str.Ghiba Birta nr.26
(lângă Piata M.Viteazu)

RO STYL COMPANY
Servicii Funerare

magazin deschis și noaptea

Arad, Str. M. Eminescu 22
(peste drum de Artex)
tel. 214.422

■ Sicrie și accesorii funerare
■ Transport funerar cu mașini speciale în țară și străinătate.

GRATUIT: Transportul sicriului la domiciliu în Arad.

REDUCERE 40 % LA SICRIU clienților care fac spălat, îmbrăcat, formolizat și transport cu firma noastră.

PLATA ȘI DUPĂ ÎNCASAREA AJUTORULUI DE ÎNMORMÂNTARE

FERESTRE și UȘI PVC cu GEAM TERMOPAN – PROFIL ACTUAL AUSTRIA CALITATE AUSTRIACĂ !
LEMN STRATIFICAT CU GEAM TERMOPAN → FERONERIE AUSTRIA! Plata în RATE ! →
JALUZELE VERTICALE ȘI ORIZONTALE
S.C. PLASTOTHERM S.R.L. Arad
Str. L. Blaga, nr. 23. Tel./Fax. 0257.211.272; 0722.677.100

Magazinele BENDEA

VĂ OFERĂ

Instalații sanitare
Gresie Faianță
Aparate electrocasnice
Toată gama de instalații sanitare,
Materiale de construcții, scule
Materiale pentru amenajări interioare

Cazane Imergaz turbo 24 kw
19.900.000 lei 1990 RON

Mașină Spălat Arctic automată
5.300.000 lei 530 RON

Aparat Aer Condiționat 9000 BTU
8.500.000 lei 850 RON

OFERTĂ SPECIALĂ GRESIE ȘI FAIANȚĂ calitatea I-a
diferite culori la numai 178.000 lei/mp (TVA inclus)

Gresie și Faianță SANEX CELE MAI MICI PREȚURI

Toate produsele se comercializează și cu plata în rate

ARAD, B-DUL REVOLUȚIEI nr. 26-38 Telefon 231.853 | ARAD, STR. PĂDURII Telefon 228.966 | ARAD, STR. L. REBREANU nr. 68 Telefon 250.905

(c.1043/2005)

DACIA Visele devin realitate

LOGAN

O rată lunară de 299 RON
(2.990.000 lei vechi)
pentru orice versiune LOGAN

VERBIȚĂ SRL
Arad, Calea A. Vlaicu nr. 282
Tel.: 0257-275.690
Mob.: 0722.259.423

Dacă vrei să trăiești plăcerea de a conduce noua Dacia Logan sau să vezi cum te-ar putea ajuta în afaceri, vino la show-room-ul din Arad, Calea Aurel Vlaicu nr. 282 și încearc-o. Sigur o vei vrea acasă.

Mașina ta de-acum poate fi avansul pentru o DACIA LOGAN nouă.

(c.1037/2005)

S.C. BUILDING S.R.L.

ANGAJEAZĂ:

• **artiști plastici**

Persoanele interesate vor depune CV la sediul societății din Arad, str. Patria nr. 14, sau prin fax la nr. 0257 / 280.701.

(COM./10.2005)

SOCIETATE COMERCIALĂ ANGAJEAZĂ

PERSOANĂ PENTRU ACTIVITĂȚI DE secretariat și contabilitate primară

Se cere: cunoștințe foarte bune de limba italiană.
RELAȚII SUPLIMENTARE la telefon 0257/287.391.

CEI INTERESAȚI vă rugăm trimiteți un CV la următoarea adresă: **textilconf@rdsar.ro**, până luni **10.10. 2005.**

(6789460)

S.C. Ditre International S.R.L.

ANGAJEAZĂ

• Tâmplari cu experiență
• Tapițeri • Croitori
• Confecționere (mașină de cusut)

SE OFERĂ
▪ salarizare avantajoasă,
▪ bonuri de masă ▪ transport gratuit.

INFORMAȚII
la nr. de telefon 0257/21.66.10,
sau la sediul societății,
respectiv Zona Industrială N-V, DN 7,
vis-a-vis de S.C. Laguna Light s.r.l.

(com./09.2005)

Teba Industries
www.tebaindustries.com

ANGAJEAZĂ
▪ CONFECȚIONERE pe toate tipurile de mașini;
▪ CTC-iste pentru secția de export;
▪ Personal pentru secția călcat-ambalat;

Se oferă:
- salarizare atractivă, tichete de masă, **tichete CADOU**, transport și asistență medicală gratuită.

Informații suplimentare la sediul societății din Arad, Str. Patria nr. 14, sau la tel. 0257/280.343.

(com./10.2005)

SC „ARCOOM"

Arad, str. Cloșca, nr. 8, telefon 255.889

închiriază

▪ **SPAȚIU COMERCIAL în Arad, Calea 6 Vânători, nr. 15-17, bl. V 1-3, ap. 17,** parter compus din 52 mp. magazin, 19 mp. magazie, 5 mp. grup social și 47 mp șopron metalic;

▪ **SPAȚII DE PRODUCȚIE și DEPOZITARE în Arad, str. Eftimie Murgu, nr. 78,** în suprafață de: 476 și 198 mp (baracă metalică).

(6789467)

TERMOPLAST

FERESTRE UȘI * PVC

Viitorul obligă ... Vânzări în rate

Tâmplărie PVC cu noua generație a profilelor ALUPLAST Germania, cu 3 și 5 camere, feronerie germană

Spațiu de prezentare: Piața UTA, Bl. Z 22 parter !

Rulouri, jaluzele și plase de insecte.

aluplast Sisteme de garduri, porți și balustrade din aluminiu.

TEL. 0257 273550 sau 0788 460230; 0788 460231

(c.1019/2005)

ACTIV GROUP SRL

cu sediul în Arad, str.Tribunul Buteanu, nr.1, ap.1, lichidator judiciar al SC AGROMEC MACEA SA, cu sediul în Macea Sânmartin FN; jud. Arad, CF R 7981136; în dosarul nr. 4365/2004 aflat pe rol la Tribunalul Arad, anunță vânzarea la licitație publică conform prevederilor Legii 64/1995, a următoarelor bunuri imobile și mobile:

1. Imobilul secția 2 Macea situat în loc. Macea, CF 815, în suprafață de 6.021 mp, compus din teren incintă cu atelier, birou, sopron - preț de începere a licitației de 50.000 RON
2. Imobilul amplasat în sat Sânmartin, Com. Macea, CF 0860, în suprafață de 5.725 mp compus din: teren incintă cu atelier, birou, casa+poarta, sopron, rezervoare carburanți - preț de începere a licitației de 97.500 RON.
3. Bunuri mobile piese mobilier și diverse, conform listei existente la sediul lichidatorului judiciar.

Garanția pentru participarea la licitație este de 10% din prețul de începere a licitației bunurilor. Achitarea garanției de participare la licitație se poate efectua până la data licitației în contul lichidării la Banca Transilvania Sucursala Arad, str. Unirii nr. 5-7, cont lei: RO08BTRLOO201202191047XX, sau cu numerar.

Licitația va avea loc în data de 17.10.05 la sediul LICHIDATORULUI JUDICIAR, în Arad, str.Tribunul Buteanu, nr.1, ap1, **ora 12[00]**

Relații suplimentare la sediul lichidatorului judiciar sau la tel: 214821; 0744.697814.

(C.A.1035/2005)

Group Crișan
MATERIALE ȘI ACCESORII PENTRU TEHNICA SUDĂRII

ATENȚIE SUDORI!

GROUP CRIȘAN S.R.L. sponsorizează începand cu 2003 concursul profesional "TINERETUL SUDEAZĂ".

CU MATERIALELE NOASTRE S-AU CÂȘTIGAT URMĂTOARELE PREMII LA NIVEL NAȚIONAL:

Locul 1:
Florin Lupu ASTRA TRG, Florentin Muntean ASTRA TRG
Locul 2:
Gabi Chițescu ASTRA TRG, Florinel Oiaga AMARAD de doua ori, Valerica Cimpoi AMARAD
Locul 3:
Valerica Cimpoi AMARAD, Florin Beleni AMARAD

Suntem unici importatori ai materialelor de sudare produse în Slovenia conform standardelor ISO 9001/2000. Acestea sunt certificate TUV, DB, GL, BV, ABS, RINA, LR, LS, DNV, PRS, UDT, SZU, CR si SZ. Calitatea este garantată de certificate 3.1 B conforme EN 10204.

Deținem în stoc peste 50 de tipuri de materiale de sudare și peste 300 alte produse pentru tehnica sudării.

ELECTROZI RUTILICI ȘI BAZICI 7,50 LEI/KG
SARMA SUDARE SG2 Ø 1,2 mm 5,03 LEI/KG T.V.A. INCLUS

La cantități de peste 100 kg, se asigura transportul gratuit la beneficiar, pe raza municipiului ARAD.

GROUP CRIȘAN S.R.L., ARAD STR. EPISCOPIEI NR. 39. TEL/FAX 0257 280 190, 280 714.

(COM./09.2005)

ALPIN c

ECHIPAMENTE DE PROTECȚIE și LUCRU

• mănuși protecție • ochelari • căști protecție și viziere • antifoane • aparate de respirație Dräger • costume speciale • material de avertizare și delimitare • centuri de siguranță și accesorii • truse prim ajutor - truse A.D.R. • stingătoare • îmbrăcăminte impermeabilă • încălțăminte de siguranță • echipament de protecție electroizolant • consultanță de specialitate

Producție și inscripționare echipament de lucru, echipament sportiv, militar, tricouri, șepci

Str. VASILE ALECSANDRI nr. 9
tel.: 0257 - 214.620, tel/fax: 0257 - 284.736
mobil: 0744.774.502, 0723.285.360
www.alpin-c.ro

(c. 1181/2005)

SANPAOLO IMI BANK ROMANIA
SANPAOLO
VĂ PREZINTĂ
CREDITELE IMOBILIARE
PERIOADA DE CREDITARE PÂNĂ LA 30 DE ANI
DOBÂNDA LEI
8,5 %
Informaţii suplimentare
ARAD, B-dul. Revoluţiei, Nr. 88
TELEFON: 0257 / 308.230

ADEVĂRUL
Cotidian independent Arad

ASTRA
ASTRA VAGOANE CĂLĂTORI
Singurul producător de confort din domeniu
Str. Petru Rareş 1-3
Tel: 233.651 Fax: 258.168
e-mail: astra.calatori@astrac.rdsar.ro

6 422225 000018
24 pagini + Supliment TV | VINERI, 7 OCTOMBRIE 2005 | 70 bani (7.000 lei)
Anul XVII, nr. 4642 | E-mail: adevarul@arad.ro; adv.pub@arad.ro | http://adevarul.arad.ro
Publicaţie auditată de BRAT
Tiraj mediu zilnic vândut: 27 845

Cum va hotărî „boborul”...

Mircea Dorgoşan

Traian Băsescu nu se lasă: n-aţi vrut anticipate, nu-i nimic, vom face atunci referendum pe tema ***votului uninominal şi a unui Parlament cu o singură Cameră.*** Că vă convine sau nu vă convine este treaba voastră, a partidelor, dar cel care va hotărî în final ce şi cum va fi este poporul. Or, ce şi cum va hotărî poporul nu este greu de ghicit...

Cam acesta a fost mesajul tranşant transmis la conferinţa de presă de mai alaltăieri de către preşedintele Traian Băsescu, după aşa-zisa întâlnire de la Cotroceni cu conducerile principalelor partide politice. Spunem aşa-zisa întâlnire pentru că, după cum se ştie, la ea nu au participat decât trei partide: ***PD-ul, UDMR-ul şi Partidul Conservator, Partidul Liberal*** eschivându-se prin invocarea unei discuţii recente purtate pe aceeaşi temă şi în acelaşi loc cu Traian Băsescu, ***în vreme ce PSD-ul şi PRM-ul au refuzat pur şi simplu invitaţia*** brutal: unele cuvinte grele rostite de către Traian Băsescu la adresa PSD-ului, învinuit că ar sabota intrarea României în Uniunea Europeană.

Nu ştiu dacă gestul PSD-ului a fost unul înţelept şi dacă nu ar fi fost mult mai bine ca Mircea Geoană să se prezinte la Cotroceni spre a-l înfrunta pe Traian Băsescu, neparticiparea la întâlnire semănând cu o mică, dar inutilă răzbunare: m-ai făcut de râs în public, dar şi eu ţi-am făcut-o!

(Continuare în pagina 6)

Zece luni fără acte!

O firmă de înmatriculări auto şi-a bătut joc de clienţi

Foto: Viorel Musca

Sediul societăţii de înmatriculări auto care l-a purtat pe drumuri pe Vasile Şuteu

Astăzi, vom face referire la una dintre sutele de firme care operează în zona serviciilor, mai precis cea a intermedierilor auto, a înmatriculărilor, deşi în obiectul de activitate a respectivei firme intră şi activităţi în zona imobiliarului (una în care, dacă dovedeşti seriozitate, ai şanse să te îmbogăţeşti foarte repede). Firma la care ne referim, SC Mihai Alexandru SRL, este acuzată de către un cetăţean că îşi bate joc de oameni, în speţă chiar de el, de reclamant.

Alin Olteanu

(Continuare în pagina 8)

S. C. RESCO S. A.
● ÎNCHIRIAZĂ spaţii comerciale str. Vasile Goldiş 4
● VINDE UTILAJE MOBILĂ (circular, maşină ABS)
Informaţii tel. 0744-709.051
(6789459)

Internet prin INTERNEXT
Acces liber, fără parolă!
Trafic nelimitat!
0870-22-1234
Tarife fără TVA:
8-20.....0,0290 euro/min
20-8.....0,0198 euro/min
info: 0257-28.53.53 www.inext.ro
(c.1630/2005)

Momentan, nici o unitate de achiziţie nu cumpără grâu

Pag. 5

Suspans la ...ACU

Recent, a avut loc licitaţia de atribuire a terenului pe care, încă, se mai află stadionul de fotbal Astra Vagonul. Este cunoscută intenţia administraţiei publice locale de a construi pe acel amplasament două supermarket-uri şi demolarea stadionului, considerat a fi mult prea degradat pentru a mai servi drept bază sportivă. Deşi proiectul a stârnit reale controverse, visul primarului **Gheorghe Falcă** este tot mai aproape de a deveni realitate: transformarea zonei într-un adevărat centru comercial. Cu toate că licitaţia, la care s-ar fi prezentat două firme, are deja un câştigător, edilul local nu doreşte să dezvăluie, deocamdată, numele noului proprietar. Domnia sa a declarat că mai sunt de perfectat câteva lucruri, iar numele concernului va fi anunţat după semnarea contractului.

Cum concernul Kaufland a plătit atât studiul de fezabilitate, cât şi un clip de prezentare a viitoarei investiţii, nu prea există dubii în privinţa investitorilor. Însă, nu se pot face afirmaţii gratuite până la anunţarea oficială.

Sorina Ambruş

Preşedintele CJA se întâlneşte cu Băsescu şi Tăriceanu

Pag. 4

- centrale termice
- instalatii solare
- pompe de caldura
- incalzire in pardosea
- executie instalatii
centrale termice germane
siguranta, fiabilitate, calitate
Vaillant
cea mai buna caldura
Alexa Total Instal
distribuitor si service autorizat
Arad, Str. Plevnei nr. 2
tel. 284.940, 0744.626388
0722.333544, 0788.002829
Saunier Duval
centrala termica turbo 24 kw 2.095 lei
acordam credite din magazin in 60 de rate
(c. 1188/2005)

6 Octombrie fără...nori

Nici cei mai mici norişori (nici la propriu, nici la figurat) nu au deranjat comemorarea celor 13 generali. O superbă zi de toamnă a determinat prezenţa a circa 400 de arădeni în Parcul Reconcilierii. Manifestarea a început la ora 16,00, prin intonarea imnurilor de stat ale Ungariei şi României, după care Matekovits Mihai, care a avut şi sarcina de traducător, a prezentat lunga listă a personalităţilor prezente la manifestare.

Simion Todoca

(Continuare în pagina 4)

NOU! DE VÂNZARE
ULTIMA PARCELĂ DE TEREN DE LÂNGĂ EXPO ARAD INTERNAŢIONAL
4600 MP ☎ 208810
(c.1076/2005)

ALGLASS plus
Str. Rosiori nr. 26, tel: 272812, tel./fax: 289053
TAMPLARIE DIN ALUMINIU SI PVC
calitate germana preturi romanesti
NU ARUNCA BANII PE ALTA FEREASTRA!
ALGLASS plus
Str. Rosiori nr. 26, tel: 272812, tel./fax: 289053
(c.980/2004)

Meditația zilei

„Lângă o floare și ghimpele dă miros."
(Cilibi Moise)

Calendar

Astăzi, Soarele răsare la ora 6 și 21 și apune la ora 17 și 46 minute. Au trecut 279 de zile din acest an. Au mai rămas 86 de zile până în 2006.

Praznicul zilei: Biserica ortodoxă: Sf. Mari Mucenici Serghie și Vah; Sf. Mucenici Iulian presbiterul, Chesarie diaconul și Polihronie; **Biserica greco-catolică:** Sf. Fecioară Maria, Regina Rozariului; Sf. Serghei și Vach; **Biserica catolică:** Sf. Fecioară Maria, Regina Rozariului.

A venit barza!

Ciobanu Amalia Georgiana; Boroneanț Patricia Bianca; Duma Casian Florin; Lup Andreea Mihaela; Balaș Darius Emanuel; Gavriș Raluca Antonia.

Au plecat dintre noi!

Nichici Pain Anna (1936); Șovari Elisaveta (1923); Tomuț Popa Ancuța Laura (1988); Curticean Teodor (1925); Crișan Ioan (1941); Ternicean Ioan Filip (1925); Badea Iuliana (1927); Chișe Elisabeta (1938); Cheverșan Nicolae (1923).

Comenzi taxi

- ALFA PLUS 949; 349.349
- TAXI ALFA 945; 22.88.88; 25.25.26; 0723-200.301; 0745-50.60:70
- TAXI ARAD 940; 0722-755.440; 0740-252101
- STAR 212.222; 0722-361.011; 0745-645.645
- FAVORIT 280.000; 281.111; 0740-083.333; 0724-409.992
- EUROPA 275.555; 0723-677.555; 0744-828.163
- VALI DIESEL 280.705; 280.100
- MIRCO MILI 230.530; 230.730; 0740-152.828; 0723-062.366
- DELMAR 229.220
- TAXI VERBIȚĂ 944; 0726.336.969; 0741.200.300

„Adevărul" vă ascultă

La telefonul dimineții, 280944, între orele 9,00-12,00

Arad - Fântânele

Traficul de pe ruta Arad-Fântânele este îngreunat datorită calității șoselei din această zonă. **Ioan Măruntiș** susține: **„Zilnic parcurgem acest traseu și pot să vă spun că este infernal. Nu mai ai cum să ocolești ridicăturile din carosabil. S-a reparat drumul în primăvară, iar acum este mai rău ca anul trecut. Mașinile încărcate cu balast și nisip traversează zona și distrug tot drumul. Vai de mașinile și de buzunarele noastre".**

De la șeful de cabinet al președintelui CJA, Ciprian Luca am aflat că traseul în cauză se află în atenția autorităților județene. **„Drumul respectiv trebuie refăcut în totalitate. Acum studiem variantele de rezolvare a situației, chiar în urmă cu două zile efectuând, personal, o vizită în teren pe această temă. Adevărul e că mașinile de 30 de tone care transportă materiale din balastiere strică drumul care nu este conceput pentru un trafic atât de intens. Până la găsirea unei soluții de refacere a acestuia, studiem posibilitățile de reparare, măcar de moment"**, precizează Ciprian Luca.

Trafic intens

Tot în privința traficului, dar de această dată din municipiu, am primit o sesizare din partea **Mariei Popescu.** Domiciliată în zona OMV, cititoarea ziarului nostru a ținut să facă un apel către autoritățile locale în sensul de a verifica aplicarea hotărârilor privind limitarea traficului în zonă. **„Există o hotărâre de consiliu care interzice accesul prin centrul orașului a mașinilor de mare tonaj, referindu-mă la cele peste 3.5 tone. Hotărârea s-a dat, dar se pare că nu se ține cont de ea. Locuiesc în zonă și observ zilnic, zeci de mașini de mare tonaj care traversează strada Lacului spre benzinărie. Ar trebui ca autoritățile locale să dipună controale mai temeinice pe această temă",** consideră Maria Popescu.

Redactor de serviciu,
Madiana P. Mican

La telefonul după-amiezii, 280003, între orele 15,00-18,00

Zonă neiluminată. Deși iluminatul public reprezintă una dintre prioritățile municipalității - prin intermediul firmei concesionare a acestui serviciu - S.C. Elba Timișoara, unele zone rămân cufundate în beznă. La fel se întâmplă și cu Aleea Cenad din cartierul Micălaca II-III, după cum ne-a semnalat d-na **Ana Morar,** locatară a unuia dintre blocurile din zonă. **„În primăvara acestui an au fost montate mai multe corpuri de iluminat moderne. O perioadă au funcționat fără probleme, dar acum nu se mai aprind, pur și simplu. Ori sunt defecte, ori nu sunt activate din uzină, nu știu despre ce poate fi vorba. Cert este că de la stația de tramvai, spre strada Pășunii și Simion Popa, dar mai ales pe Cenad e întuneric beznă. Îți e de-a dreptul frică să mergi acasă după căderea serii, chiar și la ore decente, mai ales acum când se întunecă mult mai repede."**

Redactor de serviciu Sorina Ambruș

Rețeta zilei

Friptură înăbușită de vițel cu sos de ciuperci

Ai nevoie de: *1/2 kg carne de vițel, 2 cepe, 200 g ciuperci proaspete, 6 roșii, sare, pătrunjel.*

Cum procedezi: Speli carnea, o tai bucăți și o fierbi înăbușit. În timp ce fierbe cureți ceapa, ciupercile și roșiile, tai ceapa mărunt, ciupercile felii și roșiile bucățele. După ce s-a pătruns bine carnea și a scăzut zeama, adaugi ceapa, ciupercile și un pahar cu apă. La 10 minute pui și roșiile, potrivești gustul de sare și mai lași totul pe foc încă 15 minute. Când friptura și sosul sunt gata, presari pătrunjelul și o aduci la masă.

Meteo

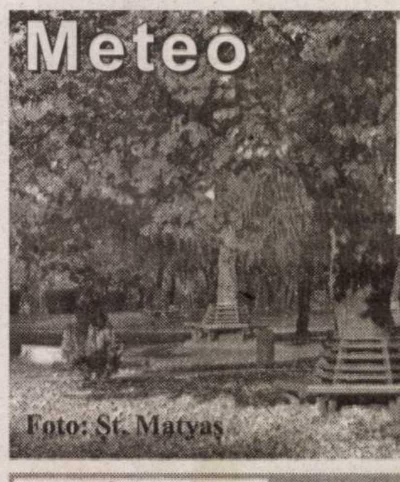

Foto: Șt. Matyaș

Vremea va fi frumoasă. Cerul va fi variabil. Vântul va sufla slab la moderat din sector estic. Dimineața, izolat vor fi condiții de ceață în zonele joase.

Temp. max.: 21 la 24° C
Temp. min.: 8 la 11° C

CINEMATOGRAFE **DACIA: Kung Fu la grămadă (SUA) orele: 11; 13,30; 16; 18,30; 21**

Cur$ul valutar

VALORI ÎNREGISTRATE IERI, 6 OCTOMBRIE / Astăzi

Denumirea valutei	BNR	BCR		BRD		SAN PAOLO IMI BANK		Banca Românească		Banca Romexterra		Alpha Bank		Casa Schimb Luxor (Astăzi)	
		C	V	C	V	C	V	C	V	C	V	C	V	C	V
Euro	3,57	3,53	3,61	3,52	3,59	3,48	3,58	3,52	3,58	3,53	3,59	3,50	3,58	35400	35600
Dolar S.U.A.	2,96	2,94	3,03	2,91	2,99	2,88	2,99	2,91	2,98	2,91	2,99	2,90	3,00	29300	29500
Forint	0,0142	0,0130	0,0150	0,0135	0,0147	0,0130	0,0149	-	-	0,0139	0,0145	-	-	0,0140	0,0142

ADEVĂRUL
Cotidian independent Arad
Editor: S.C. ADEVĂRUL Arad S.R.L.
COD FISCAL R 1681938 ● COD SICOMEX 19.604 ● CERTIFICAT J 02/1886 / 31 X 1991 ● COD SIRUES 020956601 ● ISSN 1220 - 7489

Consiliul de administrație: președinte - MIRCEA DORGOȘAN, telefon 281802, 280625; vicepreședinte - MIRCEA CONTRAȘ, telefon 280854; membri: LIZICA MIHUȚ, telefon 280070, ȘTEFAN TABUIA, telefon 280854, MIRCEA ȚÎȘCĂ, telefon 280904.

Colegiul de redacție: ȘTEFAN TABUIA (redactor-șef), telefon 280854; MARCEL CANCIU (șef secție foto), telefon 281701; ALEXANDRU CHEBELEU (șef secție sport), telefon 281701; GABRIELA GROZA (secretar general de redacție), telefon 280854; VASILE FILIP (șef secție cultură-învățământ-tineret), telefon 280003; IOAN IERCAN (șef secție politică), telefon 280943; TRISTAN MIHUȚA (șef secție probleme sociale - investigații), telefon 281855; DORU SAVA (șef secție economic), telefon 281738; NICOLAE OPREAN (șef secție actualități), telefon 280003; MIRCEA ȚÎȘCĂ (șef secție publicitate), telefon 280904; MIRCEA CONTRAȘ (vicepreședinte al consiliului de administrație), telefon 280854; MIRCEA DORGOȘAN (președinte al Consiliului de administrație), telefon 281802, 280625.

Redacția și administrația: 310130 Arad, Bd. Revoluției nr. 81. Telefoane: SECRETARIAT - 281802, fax 280655, 280625; ADMINISTRAȚIE - CONTABILITATE - 281797; MICA PUBLICITATE - 210775; MAREA PUBLICITATE - 280904; DIFUZARE - 280318; CLUBUL PRESEI - 280989.

Tiparul executat la S.C. MEDIAGRAF S.A. ARAD, str. Feleacului F.N., telefon 250902, fax 250920

Adresa Internet http://adevarul.arad.ro

Horoscop

Vineri, 7 octombrie 2005

Berbec (21.03-20.04). Exersați-vă aptitudinile de negociere. Astăzi succesul vă e asigurat.

Taur (21.04-20.05). Veți reînnoi contactul cu o persoană influentă, care vă va ajuta într-o problemă importantă.

Gemeni (21.05-20.06). Eforturile de echipă vor da roade. Cineva din familie vă sprijină demersurile.

Rac (21.06.-22.07). Chiar dacă este nevoie de eforturi mari în tot ce doriți să faceți, rezultatele vă vor satisface.

Leu (23.07-22.08). Dacă sunteți căsătoriți, situația dvs. sentimentală este tensionată, dar cu puțin calm are șanse să se amelioreze.

Fecioara (23.08-22.09). Aveți chef de ceartă și dați vina pe cei din jur pentru greșelile dvs.

Balanța (23.09-22.10). Astăzi vă preocupă activitățile spirituale. Vă gândiți să începeți un curs care să vă ajute în cariera dvs.

Scorpion (23.10-21.11). Împreună cu un partener veți dezbate unele probleme financiare.

Săgetător (22.11-21.12). Sunteți gata să faceți față unei probleme dificile și veți beneficia de sprijinul unei persoane de sex opus.

Capricorn (22.12-19.01). O acțiune legată de un împrumut la o bancă pentru achiziționarea unui imobil poate întâmpina unele dificultăți.

Vărsător (20.01-20.02). Dacă sunteți în căutarea unui serviciu, astăzi aveți mari șanse de a fi la înălțime la un interviu.

Pești (21.02-20.03). Energia fizică este la limita superioară și asta vă permite să vă implicați în chestiuni dificile.

Reclamații privind difuzarea ziarului se pot face la telefonul 281.797, între orele 9-16.

Utilitare

PRIMĂRIA MUNICIPIULUI
Program de relații cu publicul (camera 5) luni-vineri între orele 8-20. Tel. 284.744, tel. centrală 281.850.

PIEȚE, TÂRGURI
Astăzi este zi de piață la Ineu, Lipova, Covăsânț, Misca, Moneasa, Șepreuș, Șimand, Vladimirescu, Șeitin. Tot astăzi se organizează târguri săptămânale la Ineu, Șepreuș, Șimand.

FARMACII DE SERVICIU
- Farmacia **REMEDIUM** Arad, B-dul Revoluției nr. 52-54. Program luni-vineri: 7,30-20,00; sâmbătă 8,00-14,00. Telefon 233.195. Eliberează medicamente compensate și gratuite..
- Farmacia **„OMNIAFARM"**, Calea Aurel Vlaicu, Bl. Z28, cu program zilnic de la orele 8,00-22,00. Telefon 271.724. Eliberează rețete gratuite și compensate.
- **Spitalul Clinic Județean Arad** are un nou număr de telefon: **220000; 220001; 220002; 220003**

URGENȚE STOMATOLOGICE
- Urgențe stomatologice în sistem privat. B-dul Revoluției nr. 62, zilnic 8-12; 14-20, sâmbătă 9-12. Telefon: 256665.
- Asigură Cabinetul din str. Crișan (în spate la Gionelli)

UROLOGIE
Cabinet urologie (în clădirea Policlinicii Municipale). Program zilnic, inclusiv sâmbăta, între orele 9-12, telefon 213036.

OFTALMOLOGIE
Cabinet Dr. Țurlea Magdalena, medic primar oftalmolog, oferă consultații oftalmologice, prescriere și prelucrare computerizată de ochelari, lentile de contact, ochelari de soare etc. Str. Miron Costin, bl. 9 (lângă „Casa Albă"), tel. 253.523.
- **POLICLINICA DR. TURCIN**: zilnic, orele 8-20. Telefon 285510, 250332. Cabinete: cardiologie, interne, chirurgie, chirurgie plastică, boli infecțioase, ginecologie, ORL, oftalmologie, neuropsihiatrie, ecografie, medicina muncii, fizioterapie, fișe auto/port armă.

DISPENSAR VETERINAR
Dispensarul veterinar din Aradul Nou efectuează zilnic, orele 8-16 (sâmbăta 8-12 și duminica) examen trichineloscopic, vaccinări antirabice și sterilizări câini-pisici, însămânțări artificiale. Telefon 287.298.
Dispensar veterinar din Curtici: examen trichineloscopic, vaccinări, tratamente, consultații, la toate speciile de animale. Telefon 464.145.

ÎNTRERUPERI CURENT
Vineri, 7 octombrie: h 8-15: str. Independenței, Progresului, Gloriei, Septimiu, Trotușului, Ulmului (p), P-ța Bujac, Tiberiu, Sportului, Sânzâienelor, Dâmboviței, Oborului, București, Mălin (p), Lăcrimioarelor, Ghioceilor, Nufărului, Câmpeni, Dragoș Vodă (p), Libertății, Rotarilor, Maramureș; **9-14:** Micălaca Bl. 358 Sc. A, B, C, D.
- **În județ: h 9-15:** Sintea - parțial; Vânători - parțial.

CITIRE APOMETRE
Vineri, 7 octombrie: V. Pârvan, I. Minea, N. Densușeanu, Corabiei, V. Bogrea, Steagului, E. Monția, Bobocilor, Ștefan Zarie, Tulnic, Clopotului, Cetății, Diogene, Părului, Micșunelelor, Pompei, Gladiator, Prutului, Crizantemelor, Podgoriei, Caraiman, Zoe, Amurgului, Vișinului, Dobrogea, Crișului, Arțarului, Bumbacului, C. Porumbescu, T. Arpad, Cireșoaiei, Negoi, Fântânii, Concordiei, Faurilor, Laptelui, București, P. Maior, A. Pumnul, Sânzienelor, Câmpeni

ADMINISTRAȚIA FINANȚELOR PUBLICE
Administrația Finanțelor Publice a municipiului Arad: Asistență contribuabili - telefon 280.633, 280.733, int. 198 (persoane fizice) și 129 (persoane juridice) int. 166 (relații publice) între orele 8,00-16,00. Informații suplimentare la www.finantearad.ro

ÎNREGISTRĂRI ÎN CAZ DE DECES
Biroul de Stare Civilă - decese face înregistrări după următorul program: sâmbătă și duminică, între orele 9,00-11,00. Tel. 281.850.

TELEFOANE DE URGENȚĂ
APEL UNIC DE URGENȚĂ: 112
POMPIERI; AMBULANȚĂ ARAD 112
POLIȚIE: 955

S. C. DISTRIGAZ-NORD S. A. TÂRGU MUREȘ
Sucursala de Distribuție a Gazelor Naturale Arad, Dispeceratul permanent - telefon 218.928; 256.928

DERANJAMENTE CURENT ELECTRIC
Tel. 235.991

VERIFICARE METROLOGICĂ ȘI REPARAȚII CONTOARE APĂ: 255.274; 0723-343.976

S. C. SALUBRITATE S. A. ARAD
Dispecerat între orele 7,00-19,00. La telefonul: 280.873.

INFORMAȚII CFR 231.777

PROTECȚIA CONSUMATORULUI
B-dul Revoluției, nr. 50. Telefon: 257.049

DIRECȚIA DE SĂNĂTATE PUBLICĂ - servicul de permanență: 254.438

GARDA FINANCIARĂ: B-dul Revoluției nr. 79, telefon: 280.971

INSPECTORATUL TERITORIAL DE MUNCĂ ARAD
Str. Episcopiei nr. 11-13, tel.: 211.762, 211.862, 257.251

AGENȚIA JUDEȚEANĂ PENTRU OCUPAREA FORȚEI DE MUNCĂ
Str. Călugăreni nr. 1A, telefon 281998, 214551, 0357.412.500

CORPUL GARDIENILOR PUBLICI tel.: 280.557

Aradul, locul I pe țară, la „Tineretul sudează”

La faza națională a concursului „Tineretul sudează”, desfășurat zilele trecute la Galați, echipajul arădean a obținut cele mai bune rezultate de la Revoluție încoace. În primul rând este vorba de locul I, adjudecat, în premieră, la categoria juniori, de către Dragoș Mihai, de la Astra Trinity. Următoarele premii au fost obținute, după cum urmează: locul II Florea Hotea (Astra Trinity), locul III, Florinel Oiagă (Amarad), locul IV, Gabi Chițescu (Astra Trinity). Echipa orașului nostru a fost pregătită pentru concurs de către o delegație condusă de către prof. univ. Francisc Tusz și inginer Marin Crișan, președintele, respectiv secretarul ASR Arad și sponsorul întrecerii.

Competiția, organizată de către Asociația Sudorilor din România (ASR), îi reunește în fiecare an, în locații diferite, pe cei mai buni sudori din țară.

În ultimii patru ani, arădenii reuniți în ASR au obținut de fiecare dată locurile II, III și IV, iar acum locul I.

Dincolo de premiile câștigate, meseriașii arădeni au promovat, încă o dată, numele orașului nostru, în familia industriei sudurii din România.

Cosmin Trif

Ziarul ADEVĂRUL

angajează **SECRETARĂ.**

Cunoștințe: - contabilitate primară
- limba engleză

C.V.-urile se depun la secretariat, Bd. Revoluției nr. 81.

Impact cu un copac, lângă Șofronea

Miercuri seara, pe DJ 709 B, la ieșirea din localitatea Șofronea, **Dan Marius F.**, de 26 de ani, din Arad, a pierdut controlul autoturismului Renault Megane pe care-l conducea, a ieșit în decor și s-a izbit de un copac de pe marginea șoselei. Tânărul șofer, respectiv **Monica Florentina B.**, de 23 de ani, din Curtici, pasageră în autoturism, au fost accidentați foarte grav. Cei doi au fost trasportați la Spitalul Județean Arad. Cercetările polițiștilor continuă.

Eugenia Pantea

Apel umanitar

Sebastian Eberle, în vârstă de doi ani și jumătate, suferă, încă de la naștere, de o afecțiune a ochilor. Pentru a-și dobândi vederea, Sebastian are nevoie de o intervenție chirurgicală în străinătate, în valoare de 40 de milioane de lei. Mama băiatului, Maria Eberle, face un apel la toți cei care doresc s-o ajute pentru colectarea sumei amintite. În acest scop, la Banca Țiriac Arad, a fost deschis contul cu numărul: RO 85CBIT021028999J001000.

C. T.

Cronica măruntă

● Luni, 10 octombrie a.c., începând cu orele 12,30, holul Teatrului „Ioan Slavici” din Arad găzduiește lansarea monografiei „Prevenirea și combaterea infecțiilor nosocomiale”, autorul lucrării fiind dr. Mirandolina Prișcă.

● Este vremea culesului de struguri, iar dealurile din Podgorie sunt pline de oameni. Chiar dacă o parte din recolta acestui an a fost compromisă din cauza înghețului din iarnă și a ploilor care au căzut, proprietarii își valorifică producția la prețuri modice. Dacă ne gândim că, în Podgorie, un kilogram de struguri costă opt, nouă mii de lei, atunci, la o socoteală simplă, rezultă că vânzătorii din piață pun un adaos de minimum 50%. Cam mult...

● **Delia Podea**, de 52 de ani, din Arad, deși femeie, a rămas fără permis de conducere, fiindcă a urcat la volan sub influența alcoolului. Agenții de poliție i-au aplicat și o sancțiune contravențională, conform legislației în vigoare.

● **Georgiana G.**, de 21 de ani, din Tulcea, a fost depistată de polițiștii de frontieră de la Turnu în timp ce încerca să iasă din țară cu pașaportul altei persoane. Fata fusese returnată din Italia în luna septembrie, ocazie cu care i s-a suspendat dreptul de a călători în străinătate. Pentru a se întoarce, tânăra a plătit 500 de euro unui necunoscut întâlnit în-un bar din Brașov, în schimbul actului de identitate cu care a încercat să înșele vigilența frontieriștilor. Pe numele ei s-a întocmit dosare penal pentru fals privind identitatea și tentativă de trecere ilegală a frontierei de stat.

● Polițiștii din cadrul Biroului de Poliție Vladimirescu îl cercetează pe **Andrei Silaghi**, de 19 ani, din Horia, care în data de 28 august a.c., în jurul orelor 21,30, a pătruns, printr-un geam deschis, în locuința **Mariei M.**, din localitate, de unde a sustras unitatea centrală a unui calculator Pentium IV. Tânărul a reușit să vândă obiectul furat, însă a fost depistat de către polițiști, care au recuperat prejudiciul (în valoare de 1000 de lei) și i-au întocmit dosar de cercetare penală, sub aspectul săvârșirii infracțiunii de furt calificat.

Tâlhărie la Ineu

Viorel V., de 43 de ani, din Oradea, a reclamat la Postul de Poliție al orașului Ineu că în data de 2 octombrie a.c., în jurul orelor 18,00, în incinta unui bar din Ineu, două persoane l-au deposedat, prin violență, de o geacă din piele, în care se aflau bunuri personale în valoare de două milioane de lei.

Echipa operativă, constituită imediat, a reușit să identifice autorii; este vorba despre **Alexandru Faur**, de 31 de ani, din Ineu și **Mihai Forogo**, de 35 de ani, de asemenea din Ineu, fără ocupație și cu antecedente penale. Cei doi au fost reținuți și prezentați instanței, cu propunere de arestare preventivă, sub aspectul săvârșirii infracțiunii de tâlhărie. Tribunalul Arad a emis pe numele acestora mandate de arestare preventivă pentru 30 de zile. Bunurile furate au fost recuperate în totalitate.

Eugenia Pantea
Foto: șt. Matyaș

Mihai Forogo, unul dintre atacatori

Minoră dispărută

Ioana Tatiana Păduraru, de 16 ani, din Zimandul Nou, a dispărut de la domiciliu în data de 4 iulie a anului curent. Adolescenta are o înălțime de 1,60-1,70 m., ochi căprui, păr castaniu cu fir drept, constituție atletică. Având în vedere perioada lungă de când a dispărut de acasă, îmbrăcămintea minorei nu este cunoscută. Persoanele care pot furniza informații în legătură cu tânăra dispărută sunt rugate să anunțe la telefoanele 955, 122 sau 207.100, interioare 2162 sau 2168.

E. P.

Trei moldoveni - reținuți la fâșia verde

Polițiștii de frontieră din cadrul sectorului Turnu au reușit să depisteze cu ajutorul autospecialei cu termoviziune, trei cetățeni moldoveni, porniți în „excursie” spre granița cu Ungaria.

Lucrătorii aflați în autospecială au informat șeful de tură din punct, care a declanșat o acțiune în urma căreia moldovenii au fost reținuți la o distanță de aproximativ 250 de metri de linia de frontieră.

„Excursioniștii” - cu vârste cuprinse între 21 și 28 de ani - au intrat legal în România cu pașapoarte naționale. „**Cum nu au reușită să obțină vize de la Ambasada Italiei la București, au recurs la această metodă pentru a ajunge în peninsulă. Ei sunt cercetați pentru tentativă de trecere ilegală a frontierei de stat**”, informează inspector principal **Robert Iudt**, purtătorul de cuvânt al Inspectoratului Județean al Poliției de Frontieră Arad.

Sorina Ambruș

S.C. „Adevărul” SRL nu-și asumă responsabilitatea pentru conținutul articolelor publicate, aceasta revenind în exclusivitate autorilor.

Atenție la viroze!

Oscilațiile de temperatură înregistrate în ultima perioadă favorizează transmiterea virusului care afectează căile respiratorii. Chiar dacă până la ora actuală, Direcția de Sănătate Publică nu dispune (încă) de o statistică clară în acest segment, medicii au observat o creștere a numărului de îmbolnăviri, în special în grădinițe și școli.

Pentru evitarea neplăcerilor cauzate de o răceală, specialiștii recomandă acordarea unei mai mari atenții modului în care ne îmbrăcăm. Indicate sunt de asemenea evitarea aglomerațiilor, o alimentație de bază bogată în vitamine, bolnavii să rămână la domiciliu, iar la primele simptome ale bolii, să se prezinte la medic.

O altă variantă de evitare a contactării bolii constă în administrarea vaccinului antigripal. În ceea ce privește campania de vaccinare, gratuită, dr. Pavel Vrabie afirmă: **„Solicitările Aradului în ceea ce privește vaccinul antigripal sunt depuse la minister. Anul acesta am cerut 90000 de doze, dar, deocamdată nu știm cât o să primim. Numărul dozelor primite diferă de la an la an, în funcție de posibilitățile ministerului. Oricum, campania de vaccinare va începe în scurt timp, asta însemnând două, maximum trei săptămâni. Precum în anii precedenți, de vaccin gratuit vor beneficia categoriile de populație cu risc mai mare de contactare a virusului, adică personalul medical, copiii și vârstnicii. Cu siguranță, nu vor avea suficiente vaccinuri pentru toată populația din aceste segmente, așa că dozele vor fi împărțite prin cabinetele medicale, medicii de familie fiind cei care vor alege, după o serie de criterii, beneficiarii acestui tratament gratuit”.**

În ceea ce privește un vârf al patologiei de sezon, specialiștii indică, din experiența anilor trecuți, prima jumătate a lunii noiembrie.

Madiana P. Mican

6 Octombrie fără... nori

(Urmare din pagina 1)

Din Ungaria au fost prezenți Kovacs Kalman-ministrul transporturilor, Szabo Bela-președintele Oficiului Maghiarilor de Pretutindeni, ambasadorul Ungariei la București-Perenyi Janos, Ujhyi Istvan-președintele Partidului Socialist Maghiar, Cseh Aron-consulul de la Cluj, Traian Cresta-președintele Autoguvernării Românilor din Ungaria , reprezentanți ai orașelor din județul Bekes înfrățite cu Aradul. Evident, nu a putut să lipsească David Ibolya, președintele Forumului Democrat Maghiar, care a fost asaltată de mulți arădeni care o simpatizează pentru perseverența de a fi prezentă la Arad cel puțin o dată pe an. Dealtfel, după cum a mărturisit, „de 25 de ani vin mereu la Arad". Guvernul României a fost reprezentat de către vicepremierul Marko Bela, președintele UDMR și de prefectul Cristian Stragea. Dintre autoritățile Aradului au mai fost prezenți primarul Gheorghe Falcă, Iosif Matula și Buza Gavril-președintele, respectiv vicepreședintele Consiliului Județean Arad. Au mai participat reprezentanți ai unor societăți civile din Arad și din Ungaria, precum și ai bisericilor istorice, staff-ul UDMR-ului local, în frunte cu deputatul Kiraly Andras, Cziszter Kalman , Levente Bognar etc.

Discursurile au ținut aproape o oră și jumătate, traducerea în limba română făcându-se doar sub formă de rezumat. Spre exemplu, discursul în limba maghiară a lui Marko Bela a durat 20 de minute, fiind sintetizat în ceva mai mult de două minute. **„Aradul a fost până acum simbolul doliului, dar acum este simbolul victoriei...Nu există libertate maghiară sau română, există doar libertate"**, a spus, printre altele, Marko Bela.

Toți vorbitorii s-au referit la idealurile pentru care au luptat cei 13 generali, dar și la municipiul Arad, ca punct de referință al reconcilierii. **„Noi, politicienii tineri, suntem datori față de cei cu părul alb să recunoaștem cât de puține lucruri ne mai despart și cât de multe ne apropie"**, a spus prefectul Cristian Stragea, completându-l pe Gheorghe Falcă, primarul Aradului, care a declarat că **„Trăim într-un oraș considerat multicultural, multietnic, care are revoluționari care au luptat pentru libertate, deci putem spune că avem destule identități, dar acest parc este la momentul actual cea mai importantă identitate a noastră"**. Ministrul transporturilor din Ungaria, Kovacs Kalman, a vorbit și el despre Arad ca oraș promotor al integrării europene, scopul comun al românilor și maghiarilor.

„Manifeste" împotriva guvernului ungar și împotriva UDMR

Deși spuneam că nu au fost „nori"care să umbrească manifestarea, în timpul rostirii discursurilor s-a consumat un episod neplăcut, care însă a fost cunoscut de către organizatori abia după ce manifestarea se încheiase : nu se știe cine, a distribuit câteva coli ministeriale, pe care era scris, în limba maghiară, un protest împotriva guvernului Ungariei, care nu a rezolvat problema dublei cetățenii pentru maghiarii din România și împotriva UDMR-ului, acuzat că în campania electorală a promis că va lupta pentru autonomie, iar după ce a ajuns la guvernare, și-a uitat promisiunea. „Manifestele" purtau semnătura Consiliului Tineretului Maghiar de la Cluj.

* După terminarea depunerilor de coroane, o parte a celor prezenți s-a îndreptat spre Biserica Reformată din apropiere, pentru a participa la slujba religioasă și concertul de orgă, care au încheiat șirul manifestărilor de ieri. Acestea au mai cuprins o comemorare religioasă la Catedrala Catolică și depuneri de coroane la obeliscul din Subcetate. Una peste alta, organizatorii și-au respectat promisiunea de a nu politiza nici una dintre manifestările desfășurate pe parcursul a șapte zile.

Foto : Margareta Szegő

În domeniul prevenirii și combaterii spălării banilor

România și-a adaptat legislația la aquis-ul comunitar

România a luat măsuri concrete și eficiente de combatere și prevenire a spălării banilor, a arătat directorul Direcției Anticorupție din cadrul Ministerului Justiției, Laura Oana Ștefan, ieri, cu prilejul seminarului "Măsuri de Prevenire și Combatere a Spălării Banilor".

"Aceasta este o temă importantă în calendarul de aderare al României", a explicat ea, adăugând că "a fost armonizată legislația românească cu cea internațională".

Concret, au fost luate măsuri la nivelul transparenței și educației, respectiv prin prevenirea corupției în mediul de afaceri, s-au întreprins, de asemenea, măsuri în ceea ce privește combaterea corupției, în ceea ce privește creșterea integrității și a rezistenței la corupție a sistemului judiciar și a fost consolidată capacitatea instituțională a Parchetului Național Anticorupție, prin pregătirea profesională specializată a personalului PNA.

Modificarea și completarea legislației în domeniu, prin Legea 230/2005, intrată în vigoare la data de 15 august introduce conceptul de "finanțare a actelor de terorism" și redefinește conceptele de "tranzacție suspectă", "transferuri externe" și "operațiuni legate între ele".

Printre măsurile întreprinse de ONPCSB în cadrul implementării strategiei naționale anticorupție 2005-2007 se numără și un protocol de cooperare cu PNA.

ROMÂNIA
JUDEȚUL ARAD
MUNICIPIUL ARAD
PRIMAR

DISPOZIȚIA nr.1.614

din 6 octombrie 2005

cu privire la convocarea Consiliului Local al Municipiului Arad în ședință extraordinară, în ziua de luni, 10 octombrie 2005

Primarul Municipiului Arad,
În temeiul prevederilor art.40 și art.71 din Legea nr.215/2001, privind administrația publică locală,

DISPUNE

Articol unic.(1) Consiliul Local al Municipiului Arad se convoacă în ședință extraordinară pentru ziua de luni, 10 octombrie 2005, orele 14,00, ședință care va avea loc în sala 70, B-dul Revoluției nr.75, cu următoarea

ORDINE DE ZI

1. Proiect de hotărâre privind cooperarea Consiliului Local al Municipiului Arad cu Asociația Foștilor Deținuți Politici Anticomuniști din România-Filiala Arad, în vederea finanțării și realizării în comun a lucrărilor de finisare a structurii (obeliscului) amplasate pe malul drept al Mureșului (în zona limitrofă Palatului Cultural)- *inițiativa primarului.*
2. Proiect de hotărâre privind aprobarea Planului Urbanistic de Detaliu "Spații comerciale, produse alimentare Piața Gării Aradul Nou"-*inițiativa primarului.*
3. Proiect de hotărâre privind vânzarea prin licitație publică a unui teren pentru construirea de spații comerciale-produse alimentare"-*inițiativa primarului.*
4. Proiect de hotărâre privind acceptarea ofertelor de donație a unor terenuri, efectuarea unui schimb de terenuri și vânzarea prin licitație publică a două amplasamente situate în Zona Industrială Nord"-*inițiativa primarului.*
5. Proiect de hotărâre privind aprobarea Studiului de Fezabilitate a obiectivului de investiție "Reabilitarea centrului istoric vechi al municipiului Arad", elaborat conform Ordinului 762/913/2005"- *inițiativa primarului.*
6. Proiect de hotărâre privind aprobarea unor măsuri pentru realizarea investiției "Reabilitarea centrului istoric vechi al municipiului Arad"- *inițiativa primarului.*
7. Proiect de hotărâre privind aprobarea documentației tehnico-economice a obiectivului de investiție "Amenajare locuințe sociale în imobilul din Arad, str. Frunzei nr.2" -studiu de fezabilitate, proiect tehnic și detalii de execuție- *inițiativa primarului.*
8. Proiect de hotărâre privind aprobarea proiectului tehnic, a detaliilor de execuție si a caietului de sarcini pentru obiectivul de investiție "Reparații capitale la hidroizolația și la rosturile de dilatare ale Podului Decebal"- *inițiativa primarului.*
9. Proiect de hotărâre privind închirierea unor terenuri situate în municipiul Arad către SC Centrala Electrică de Termoficare Arad SA-inițiativa primarului.
10. Proiect de hotărâre privind implementarea proiectului "Rețea de sprijin pentru tineri rromi"-*inițiativa primarului.*
11. Proiect de hotărâre privind aprobarea Studiului de Fezabilitate pentru reamenajarea și regularizarea albiei Canalului Morilor, Zădărlac și Țiganca"-*inițiativa primarului.*
12. Proiect de hotărâre privind declararea de interes public local a rețelei de alimentare cu apă și canalizare"-inițiativa primarului.
13. Proiect de hotărâre privind modificarea Hotărârii nr. 14/2005, pentru repartizarea fondului de rulment al municipiului Arad, cu modificările și completările ulterioare- *inițiativa primarului.*
14. Proiect de hotărâre privind adoptarea bugetului rectificat de venituri și cheltuieli al Consiliului Local al Municipiului Arad pentru anul 2005-*inițiativa primarului.*
15. Proiect de hotărâre privind modificarea Hotărârii nr.179/2005, privind normarea parcului auto și a consumului de carburanți-*inițiativa primarului.*
16. Diverse.

PRIMAR
Gheorghe Falcă

(com./10.2005)

Președintele CJA se întâlnește cu Băsescu și Tăriceanu

Iosif Matula, președintele CJA, participă, astăzi și mâine, la o întâlnire pe teme de administrație publică. La discuții, care se desfășoară în Poiana Brașov, sunt chemați toți primarii de municipii și președinții de consilii județene membri ai PD. În prezența Președintelui României, Traian Băsescu și a premierului Călin Popescu Tăriceanu, va fi dezbătut proiectul Legii Administrației.

„Întâlnirea este extrem de importantă, iar prezența șefului statului și a premierului demonstrează că Legea Administrației reprezintă o prioritate" , a declarat Matula.

S. Todoca

La Sântana

Se lucrează la noua biserică

Recent, la Sântana au început lucrările de construire a noii biserici ortodoxe, din parohia ortodoxă II. Noul lăcaș de cult urmează să deservească peste 6.000 de suflete, sub păstorirea preotului paroh Ioan Crăsnic.

Viorel Enache, primarul orașului spune că administrația locală a pus la dispoziție terenul, chiar în centrul localității, loc care, de altfel, după datina creștină, a fost sfințit în luna august a anului curent. În ceea ce privește valoarea totală a investiției, aceasta se ridică la circa 20 de miliarde de lei, bani care permite finalizarea integrală a bisericii.

Cosmin Trif

Momentan, nici o unitate de achiziţie nu cumpără grâu

☛ Discuţie cu drd. ing. Adam Alda, director executiv adjunct la Oficiul Judeţean de Consultanţă Agricolă Arad

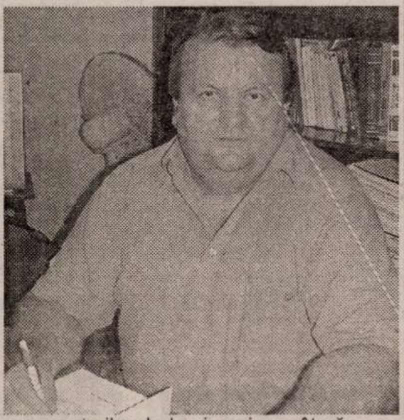

- Domnule Adam Alda, cum explicaţi căderea liberă a preţului la grâu?

- Faţă de preţul mondial situat, să vorbim de o variaţie mai largă între 80-120 de dolari tona de grâu, acest 2500-3700 de lei /kg, consider că se încadrează în ceea ce practică afară. Însă comparativ cu producţiile agricole din UE, preţul românesc al grâului sigur că pare mai mic, din cauza imputurilor şi a cheltuielilor de producţie în general, care sunt mult mai mari la noi faţă de alte ţări. Producţiile obţinute în alte ţări pe unitatea de suprafaţă sunt cu mult mai mari decât producţia medie autohtonă. Acolo vorbim de la 5000-6000 kg/ha în sus. Pe când la noi aşa ceva reprezeintă excepţii. De aceea, noi, Consultanţa Agricolă, recomandăm aplicarea unei tehnologii la culturile agricole, în valoare de circa 14-15 milioane de lei pe ha, de la însămânţat până la recoltat. La un cost de 15 milioane lei, ar trebui să obţii o producţie de grâu între 5000-5500 kg/ha. Altfel, nu mai eşti rentabil...-

- Comercianţii, dar şi procesatorii sau unităţile de morărit spun că avem mari probleme în ceea ce priveşte calitatea grâului, ceea ce face ca preţurile să fie şi mai mici.

- Sigur că existe anumite reticenţe la unii comercianţi sau procesatori care achiziţionează grâu, deaorece calitatea necesară în panificaţie nu se ridică întotdeauna la nivelul exigenţelor lor. Categoric însă nici nu putem afirma pur şi simplu, aşa la modul general, că grâul nu este bun. De pe unele suprafeţe calitatea este mai mare, de pe altele mai mică...

- Ce factori contribuie la scăderea calităţii grâului? De ce unii obţin ani la rând grâu de o calitate îndoielnică?

- Pentru că mulţi producători agricoli seamănă grâu din producţie proprie, ceea ce conduce la o degenerare a soiurilor şi scăderea calităţii de panificaţie. Tocmai din această cauză noi recomandăm ca agricultorii să cumpere grâu de la unităţile specializate care comercializează seminţe special în acest scop, cum sunt Lovrin, CAI Curtici, Prod Agro Bian etc.

- Oamenii spun că n-au bani nici pentru tratamente fitosanitare...

- Aceasta ar fi o altă cauză. Toţi producătorii agricoli trebuie să facă tratamente fitosanitare în timpul vegetaţiei, împotriva unei mulţimi de boli foliare, a dăunătorilor etc. Unii nici nu ştiu că ploşniţele, de exemplu, contribuie decisiv la scăderea calităţii grâului. În acelaşi timp însă există societăţi comerciale care fac câte 4-5 tratamente foliare pe an, dar acestea obţin peste 5000 kg de grâu pe ha, cu indici de deformare de 8-9 şi guten peste 28-30.

- Domnule Alda, cum vor reuşi totuşi unii producători agricoli să supravieţuiască în condiţiile în care nu au unde să-şi valorifice producţia?

- Având în vedere că grâu nu mai e monopol de stat, statul nu mai are un control asupra acestui produs. Totuşi, Ministerul Agriculturii sprijină producătorii agricoli prin acordarea de subvenţii atât la înfiinţarea culturilor, cât şi subvenţii la seminţe şi subvenţii pe producţii agricole, cu condiţia ca solicitanţii să aibe exploataţii agricole înregistrate. Statul nu poate însă impune procesatorilor de la cine şi cu cât să cumpere. Atâta doar că Ministerul Agriculturii acordă licenţe de comercializare unităţilor care se ocupă de comerţul cu grâu sau alte produse. Începând cu anul agricol 2005-2006, Ministerul Agriculturii va introduce preţuri de referinţă care vor ajuta foarte mult producătorii agricoli. Cum? La aceste preţuri vor fi cumpărate anumite cantităţi de cereale pentru reglarea pieţii şi care cantităţi vor fi la dispoziţia Ministerului.

- Domnule Alda, în momentul de faţă cine cumpără grîu de la producători?

- Din discuţiile purtate de noi cu unităţile de comercializare, momentan nici una nu cumpără grâu. Toţi spun că au cantităţi mari pe stoc. Mai rămâne piaţa liberă sau diferite mori de pe raza judeţului sau comercianţi din alte judeţe.

- Ce se va întâmpla cu cei care depind de vânzarea acestor produse?

- Deocamdată va trebui să le păstreze pentru mai târziu. Momentan, din păcate, în judeţul nostru, nici o unitate de achiziţie nu cumpără grâu.Există semnale că vor veni comercianţi sau procesatori din alte judeţe calamitate din ţară, care sunt interesaţi să cumpere grâu de pe piaţa arădeană.

A consemnat,
Cosmin Trif
Foto: **Ştefan Matyaş**

Restanţieri la... zile de închisoare

În urma unor acţiuni organizate de poliţiştii din cadrul Serviciului de Investigaţii Criminale, au fost depistaţi şi introduşi în Penitenciarul Arad, pentru că se sustrăgeau executării pedepsei închisorii, **Antoniu Senciac**, de 78 de ani, din Arad, care are de executat o pedeapsă de cinci ani de închisoare pentru perversiuni sexuale cu o minoră, **Aurel Balog**, de 20 de ani, din Arad, care are de executat o pedeapsă de 3,6 ani de închisoare, pentru săvârşirea infracţiunii de furt calificat din avutul privat şi **Zoltan Mezei**, de 21 de ani, din Arad, care are de executat o pedeapsă de patru ani de închisoare, de asemenea pentru furt calificat din avutul privat. A ajuns în penitenciar şi urmăritul general **Constantin Mitrofan**, de 28 de ani, din Suceava, care se sustrăgea executării unei pedepse de opt luni pentru furt calificat.

Eugenia Pantea

AVIS automobile
Companie de comerţ şi leasing auto, caută un nou membru în echipa sa, pentru postul de
SECRETARĂ
Descrierea postului:
- activităţi administrative şi de secretariat
- interfaţa companiei cu mediul extern
- centralizarea, distribuirea şi arhivarea documentelor
Cerinţe:
- studii medii / studii superiare
- experienţă pe o poziţie similară minim 1 an
- abilităţi de comunicare şi interrelaţionare
- abilităţi organizatorice şi planificare
- cunoştinţe operare PC (MS Office)
- exclusiv limba germană la nivel mediu / avansat
Se oferă:
- bonusuri, beneficii
- sistem de remuneraţie pe bază de performanţă
Vă rugăm să trimiteţi CV-ul şi scrisoarea de intenţie, la adresa de e-mail: sales@avis-automobile.ro, sau la nr. de fax: 0257.211.826
Doar candidaţii selecţionaţi vor fi contactaţi!
(c. 1399/2005)

Ziarul „ADEVĂRUL" utilizează informaţii transmise de agenţia de presă ROMPRES.

Cotta Collection
Un vis împlinit.
Vizitati magazinul Cotta Collection din GEMI Center Micalaca
PRET 2538 lei 25.380.000 lei
PRET 1999 lei 19.990.000 lei

Capri
3-1-1
(c. 1216/2005)
Pretul este valabil pentru piele artificiala in limita stocului disponibil.

Titu Gheorghiof poate candida

Unii liberali, în speță cei care nu cunosc statutul propriului partid îi contestă deputatului Gheorghiof, președintele actual al PNL Arad, dreptul de a candida la șefia filialei liberale arădene. Motivul ar fi că Titu Gheorghiof are deja două mandate în fruntea organizației județene.

Conform Statutului PNL, articolul 12, o persoană nu are dreptul la mai mult de două mandate, dar începând cu anul 2001. Or, Titu Gheorghiof (și nici un alt liberal, de fapt), nu poate avea două mandate dacă ne raportăm la anul 2001.

Drept urmare, dacă nu este o „petardă", așa după cum remarcam într-un număr anterior al ziarului nostru, candidatura lui Titu Gheorghiof este statutară.

I. Iercan

Tăriceanu a felicitat organizația municipală a PNL Arad

Organizația municipală a PNL Arad a fost felicitată, printr-o adresă, de către premierul Călin Popescu Tăriceanu, pentru modul în care s-a implicat în derularea programului **„Liberalii, pentru școala românească".** Conform declarațiilor prim-vicepreședintelui Florin Galiș, au fost donate copiilor din mediul rural 200 de ghiozdane cu seturi complete de rechizite. De asemenea, prin atragerea unor sponsori, s-au achiziționat și predat studenților de la căminul de pe str. Ursului obiecte de mobilier, mașini de călcat, vopsele, pensule, rechizite etc.* În altă ordine de idei, organizația municipală va avea, în cel mult două săptămâni, pagină de web.

S. Todoca

Întrebarea săptămânii

Răspunde dl. Gheorghe Falcă, primarul Municipiului Arad

– D-le primar, una dintre problemele Aradului o constituie circulația pe str. Voinicilor..Când se va circula în mod civilizat pe această stradă?

– În anul 2000, Ministerul Transporturilor a realizat subtraversarea pe sub calea ferată și normal era ca municipalitatea să realizeze infrastructura și modernizarea

Străzii Voinicilor. Municipalitatea, spre finalul mandatului 2000-2004, a realizat infrastructura, dar nu s-au făcut pregătiri cu documentație pentru Strada Voinicilor. În anul 2004, la întâlnirea cu cetățenii din Micălaca, singurul subiect pe care voiau să-l discute era Strada Voinicilor. De aceea, în 2004 am făcut o rectificare pentru a impulsiona studiul de fezabilitate pentru această vară, iar în anul 2005 am poziționat în bugetul municipiului 37 miliarde pentru lucrare, dintre care mai mult de un miliard pentru proiectul tehnic, care a fost realizat în luna august. În luna septembrie am început licitația pentru acest drum. Luni, voi anunța câștigătorul licitației pentru acest tronson. Această lucrare va dura 12 luni. În bugetul anului viitor vom aloca bani pentru finalizarea lucrării de pe Strada Voinicilor. Lucrarea va începe în această toamnă pentru că avem deja alocați 37 de miliarde. Sperăm să înceapă cu tronsonul care vine de la intersecția cu Strada Renașterii spre Strada Digului și, apoi, anul viitor, pentru a nu deranja foarte mult traficul de tramvaie din zonă, va fi finalizată lucrarea.

I. Iercan

Deputatul Igaș sare în ajutorul diabeticilor

Deputatul PD de Arad, Constantin Igaș, l-a interpelat pe ministrul Sănătății, Eugen Nicolăescu, cu privire la medicamentele bolnavilor de diabet. În interpelare se arată că, în prezent numărul bolnavilor de diabet din județul Arad se redică la cifra de 11 000 de persoane. **„În momentul de față, acești bolnavi de diabet din județul Arad sunt puși în situația de a călători zeci de kilometri pentru a intra in posesia medicamentelor, singura unitate abilitată din județ fiind Spitalul Județean Arad".**

Deputatul Igaș a precizat că **„întrucât diabetul este o boală foarte gravă, bolnavii care suferă din cauza ei sunt împărțiți în mai multe categorii. Unii dintre aceștia au nevoie de tablete, alții de insulină, însă mai există și cea de-a treia categorie care are nevoie atât de tablete, cât și de insulină. Problema apare însă la nivelul Casei de Asigurări de Sănătate care primește fondurile pentru aceste medicamente, conform Ordinului Ministerului Sănătății nr. 10/2005. Aceste fonduri se duc înspre Spitalul Județean, care nu este abilitat să le dea mai departe farmaciilor teritoriale, motivul invocat de această instituție fiind acela al lipsei farmaciștilor și existența doar a asistenților farmaciști care nu au posibilitatea de a gestiona medicamentele.**

Monitorizarea bolnavilor

Conform Ordinului Ministerului Sănătății nr. 879/2004 s-au făcut demersuri pentru o descentralizare, fiind nominalizate încă cinci unități (Chișineu-Criș, Lipova, Gurahonț, Ineu și Sebiș) care să poată elibera medicamentele, însă trei dintre acestea (Chișineu-Criș, Lipova și Gurahonț) nu au un farmacist angajat care să poată face o monitorizare a bolnavilor din zonă. Casa de Asigurări de Sănătate a răspuns însă că nu este posibilă această descentralizare deoarece fila de buget are trecut doar Spitalul Județean și nu poate fi tăiată în cinci.

„Ce se va întâmpla însă cu cei care nu pot ajunge într-o anumită zi în care au fost planificați, de la o sută de kilometri depărtare, de exemplu din comuna Vârfurile, județul Arad. Vor rămâne fără medicamente, domnule ministru? Le va „sări rândul", domnule ministru, într-o lună sau alta? Cine va răspunde, domnule ministru, în cazul agravării stării lor de sănătate. De ce nu intervine ministerul pe care îl conduceți pentru ieșirea din această situație de criză? Dacă intervine, cum își propune să o facă?", întreabă deputatul Igaș.

Daniel Albu

Ungureanu l-a interpelat pe... Ungureanu

Germania și România continuă să aibă întrerupte colaborările de muncă în domeniul prelucrării și industriei cărnii, cu toate că în alte domenii Germania, ca stat gazdă, primește forță de muncă din România.

Ca atare, senatorul Dan Ungureanu l-a interpelat pe Ministerul Afacerilor Externe, Răzvan Ungureanu, cerându-i să precizeze de ce nu încep negocierile cu partea germană pe această temă – în speță accesul pe piața muncii din Germania a cetățenilor români cu pregătire în prelucarea cărnii și industria cărnii.

România avea semnată o convenție cu Germania prin care, anual, un contingent de muncitori români din domeniul producției, prelucrării și conservării cărnii, aprobat prin contacte bilaterale, putea lucra pe teritoriul german. În data de 29 septembrie 2004, a avut loc, la nivel de guverne, un schimb de note prin care s-a semnat înțelegerea de modificare a Convenției din 31 iulie 1990, între Guvernul german și Guvernul român, prin introducerea în articolul 1 a unui nou paragraf: **„de la data de 1 octombrie 2004, convenția nu se mai aplică pentru lucrătorii din sectorul prelucrării cărnii și industriei cărnii".**

Dintr-o corespondență anterioară cu Ministerul Afacerilor Externe, senatorul Ungureanu a aflat că Departamentul pentru Muncă în Străinătate din Ministerul Muncii, Solidarității Sociale și Familiei se va implica, pentru a încerca pe toate căile, inclusiv în cadrul lucrărilor Comisiei mixte româno-germane, să relanseze convenția bilaterală. **„Nu știu însă ce s-a întreprins în această direcție până în prezent"**, a arătat parlamentarul în interpelarea sa.

Senatorul Ungureanu l-a mai întrebat pe ministrul Ungureanu care este strategia României față de Germania, pentru ca tot mai mulți cetățeni români să aibă acces pe piața muncii, și dacă e adevărat că Bulgaria, o țară confruntată cu aceeași problemă, a reușit să convingă partenerii germani de necesitatea păstrării colaborării în domeniul industriei cărnii.

Monica Macovei îi apără pe notari

Ministerul Justiției i-a răspuns senatorului Ungureanu la o întrebare axată pe modul de stabilire a onorariilor notarilor.

Ministrul Monica Macovei a precizat că protecția cetățeanului față de majorările impuse de notari se realizează prin scutirile și reducerile prevăzute de norme. Astfel, se acordă scutiri pentru actele întocmite în scopul valorificării unor drepturi prevăzute de legi speciale și de protecție socială (declarații pentru ajutor de șomaj, ajutor social, alocație de stat pentru copii, burse pentru elevi și studenți, pentru valorificarea drepturilor persoanelor handicapate etc.)

Se pot reduce cu până la 50% onorariile stabilite pentru procurile de încasare a pensiilor, cât și pentru cele necesare încasării drepturilor bănești ca: ajutor de șomaj, ajutor social, alocație de stat pentru copii, burse pentru elevi și studenți, încasarea drepturilor persoanelor handicapate etc.

Se pot acorda reduceri și scutiri la plata onorariului acolo unde legea prevede scutiri sau reduceri ale taxelor de timbru pentru activitatea notarială. De exemplu, art 284 alin 11 din Legea nr 571/2003 privind Codul Fiscal, cu modificările și completările ulterioare, precizează: „nu se datorează taxa asupra succesiunii prevăzute în O.G. nr 12/1998 privind taxele de timbru pentru activitatea notarială, republicată, cu modificările ulterioare, dacă încheierea procedurii succesorale a fost făcută în termen de 1 an de la data decesului autorului bunurilor. Această taxă nu se datorează nici în cazul autorilor decedați anterior datei de 1 ianuarie 2005, dacă încheierea procedurii succesorale a fost făcută până la data de 31 ianuarie inclusiv.

Rubrică realizată de D. Albu

Cum va hotărî „boborul"...

(Urmare din pagina 1)

Repetăm: invitația la Cotroceni era un excelent prilej pentru conducerea PSD de a-i spune verde în față câteva lucruri lui Traian Băsescu și de ameliorare cât de cât a imaginii sale mediatice, mai ales că în discuție era un subiect „gras": votul uninominal și viitorul Parlament unicameral. Subiect la care, culmea, PSD-ul este coautor, poziție pe care însă PSD-ul nu a știut s-o valorifice dând prilejul lui Traian Băsescu să le-o ia înainte, iar după întâlnirea de la Cotroceni, chiar așa ratată cum a fost ea, să devină principalul beneficiar al unei idei cu o atât de mare priză la public.

De ce a judecat și a procedat astfel Mircea Geoană? Din două motive. *Primul:* pentru că, dacă ideea de vot uninominal este acceptată de mai toată lumea din PSD, cea a unui Parlament cu o singură Cameră are o susținere aproape zero în partid, Mircea Geoană fiind din acest punct de vedere un izolat în PSD. Un izolat însă din vina lui pentru că nu a știut să-și asigure susținerea necesară, el considerând că faptul că este șef este destul și că orice porumbel scoate pe gură va fi imediat acceptat. Or, în viață și în politică, poziția de șef nu-ți creează automat și autoritatea de șef, ea câștigându-se în timp printr-o sumedenie de lucruri, începând cu comportamentul față de cei din jurul tău și terminând cu ceea ce spui și dovedești tu, zilnic. Or, din acest punct de vedere, *Mircea Geoană este departe de ceea ce înseamnă un lider,* el ajungând, de fapt, lider datorită unui puci care-și propusese în esență înlăturarea lui Ion Iliescu. Ceea ce s-a și întâmplat, cum se știe, puciștii dându-și însă seama că înlocuirea uzatului și tot mai contestatului Ion Iliescu cu unul dintre ei, gen Adrian Năstase sau Miron Mitrea - și ei compromiși peste poate - ar fi dat foarte rău la public, *de unde găselnița cu „fecioara" Mircea Geoană,* nemarcat public datorită funcțiilor pe care le-a avut până atunci și care îl ținuseră departe de țară.

Cum se întâmplă însă uneori în viață, *Mircea Geoană chiar a crezut că el a fost ales pe bune* și că toată lumea crede astfel, de unde și ifosele sale războinice. Ifose care, dacă se bazau pe ceva cât de cât real, le putea valorifica la întâlnirea cu Traian Băsescu. Dar n-a făcut-o. Și n-a făcut-o pur și simplu - *și acesta este cel de al doilea motiv despre care vorbim* - pentru că *el s-a temut de confruntarea cu Traian Băsescu.* Poate greșesc, însă acest lucru se desprinde din scurta carieră de lider a lui Mircea Geoană: foarte „cocoș" cu cei din jurul său, dar „diplomat" când trebuie să-și înfrunte în față adversarul, mai ales când simte că acesta îl depășește. În fine, la urma urmelor, aceasta este treaba PSD-ului, noi dându-i atâta atenție doar pentru că este șeful celui mai putenic partid din Opoziție și pentru că a venit vorba despre consfătuirea de la Cotroceni.

Consfătuire pe care - cum ziceam - Traian Băsescu a sintetizat-o în stilul său caracteristic: nu vreți ce vreau eu, nu este nici o nenorocire, să vedem ce va zice „boborul"! Care „bobor" evident că de va fi întrebat - *va vota cu ambele mâini înjumătățirea Parlamentului.* Și dacă i se va cere, chiar *desființarea întregului Parlament!*

Mai zice cineva ceva?

Fabrică de apă minerală la Țipar

Primăria comunei Sintea Mare va scoate la licitație, în satul aparținător Țipar, o suprafață de 0,99 hectare, pentru „Implemetare zona industrială - Stație de îmbuteliere lichide alimentare". Conform primarului Mihai Ban, la Țipar există un investitor interesat să deschidă o fabrică de apă minerală, pentru că în sat s-a descoperit ... o fântână de apă minerală. **„Avem un investitor, care locuiește în Arad, are afaceri în Arad, dar este de loc din zona noastră și vrea să construiască o mică fabrică pentru apă minerală, având în vedere că pe acel teren există o fântână cu apă minerală"**, susține primarul Mihai Ban.

Pe lângă acea suprafață, tot la Țipar, primăria mai vinde 6,59 hectare de teren, existând un alt investitor, de data aceasta localnic, dar „cu rude în America", acesta dorind să construiască o bază de agrement turistic și pescuit sportiv. **„Mai avem și alți investitori interesați de comună. Pentru o suprafață de 13 hectare se interesează un italian, care vrea să dezvolte în comună o crescătorie de porci. Un alt italian ar dori 8 hectare de teren, pe care vrea să construiască o bază agricolă, cu depozite, secție de utilaje etc."**, declară primarul comunei Sintea Mare.

În localitate, la ora actuală, mai funcționează o fabrică de textile, patronată de un cetățean olandez, care la rândul său este interesat să-și dezvolte afacerile. **„Olandezul care are afaceri la noi vrea și el teren, cam cinci hectare, tot pentru o bază de agrement, dar de data aceasta la Sintea Mare"**, mai spune Mihai Ban.

Cosmin Mihuța

Un nou magazin economat

De luni, 10 octombrie, Aradul va avea un nou magazin de tip economat. Situat pe strada Steagului, în cartierul Sânicolaul Mic, acesta va fi al treilea de acest gen deschis de Casa de Ajutor Reciproc a Pensionarilor din Arad. De la magazinele de tip economat, cetățenii pot cupăra diverse produse alimentare la prețuri mai mici, fără adaos comercial.

G. K.

Buteniul își concesionează serviciul de salubritate

Primăria comunei Buteni a luat decizia de a concesiona serviciul de salubritate. Până spre sfârșitul lunii primarul **Radu Lucian Blaga** speră să găsească un investitor interesat să preia și să eficientizeze gestiunea acestei activități. **„Am experiență în administrație și de aceea cred că cea mai bună soluție este de a nu se presta sevicii de către stat. Un serviciu public presupune un personal numeros, șef, contabil, casier, ș.a.m.d care să conducă partea administrativă, plus personalul de execuție și nu folosește eficient resursele de muncă. La nivelul unei comune e și mai dificil să ajungi la performanță în folosirea personalului și a resurselor materiale"** spune primarul. Un operator privat, specializat în domeniu, are deja o structură funcțională și, în plus, dacă își deschide un punct de lucru în comună poate crea locuri de muncă și chiar să aducă venituri la bugetul local.

Sistemul de salubritate al Buteniului a fost extins și la nivelul celor trei sate aparținătoare. Există un program de colectare a deșeurilor afișat în toate satele și s-a impus și o taxă de salubrizare. **„Se face și treabă iar oamenii trebuie să se obișnuiască să plătească, mai ales că este vorba de o taxă mică, 50.000 lei an"** spune primarul Blaga.

D. Sava

Grupul TEBA INDUSTRIES își extinde activitatea

☛ În viitorul apropiat se dorește angajarea a încă 500 de confecționere

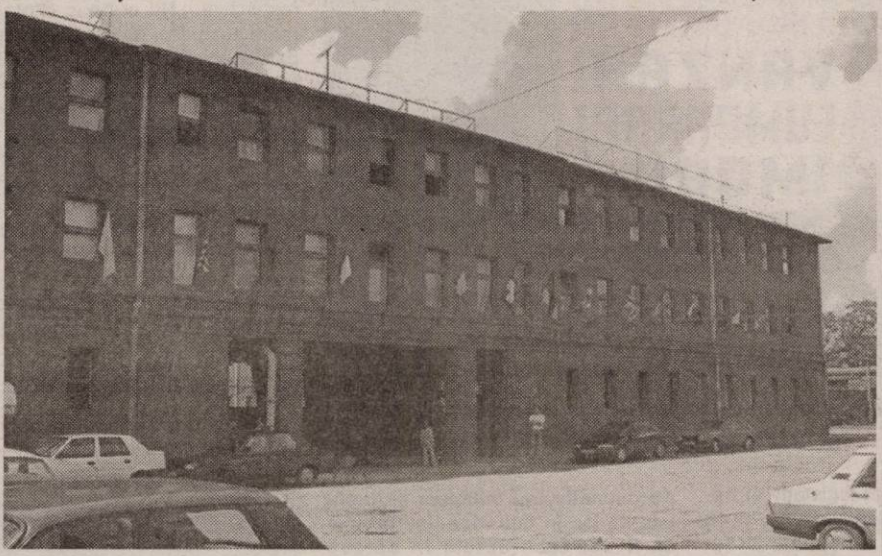

Una dintre companiile importante din Arad, este grupul TEBA INDUSTRIES. Investițiile în tehnologie au urmat un trend ascendent de la an la an, iar rezultatele nu au încetat să apară. Doar anul trecut s-au cheltuit peste 7 milioane de euro pentru achiziționarea de utilaje noi pentru retehnologizarea unor sectoare. O parte din această sumă a fost investită pentru implementarea Sistemului de Management al Calității ISO 9001 și a Sistemului de Responsabilizare Socială SA 8000. Motivația care a stat la baza acestor investiții a fost obținerea unei calități care să se ridice la standarde internaționale.

Având sisteme integrate atât pe verticală cât și pe orizontală, TEBA INDUSTRIES a reușit să treacă peste problemele cu care s-a confruntat industria textilă în general. Ba chiar, în ultimul timp a încheiat câteva noi contracte consistente cu firme consacrate din Uniunea Europeană. Acest ultim fapt este de natură să deschidă o abordare mult mai agresivă pentru managementul companiei arădene. Persoanalul angajat și în special confecționerele au primit măriri importante de salarii, ceea ce arată că Sistemul de Responsabilizare Socială nu este doar un concept, ci o realitate.

Până în prezent, producția anuală s-a ridicat la 15 milioane de bucăți integral confecționate, dar acum sunt alte perspective de creștere. În acest an s-a trecut la „ofensivă" și pe piața internă prin deschiderea unor magazine proprii în mai multe orașe din țară. Este vorba de Arad, Timișoara, Oradea, Cluj- Napoca și Iași. Societățile din cadrul Grupului TEBA INDUSTRIES poduc toată gama de îmbrăcăminte pentru copii, cu vârste cuprinse între 0 și 14 ani și articole pentru viitoarele mămici. În prezent, aproximativ 90% din cifra de afaceri a companiei este destinată exportului, produsele fiind livrate în țările din Uniunea Europeană.

Ca și obiectiv prioritar al TEBA INDUSTRIES, pe următorii doi ani, este dezvoltarea producției în special la fabrica din Arad. De aceea, în viitorul imediat politica firmei este de a face angajări de personal, în special de CONFECȚIONERE oferind acestora salarizare atractivă, tichete de masă, transport și asistență medicală gratuită, precum și condiții de muncă deosebite și tichete cadou pentru rezultate bune.

G. Constantinescu
(com. 10/2005)

Listele datornicilor la buget

Aradul are și el „greii" lui

✦Total datorii: 860 miliarde

Din datele publicate de Ministerul Finanțelor Publice, 286 de societăți din Arad figurează cu datorii la **bugetul general consolidat**. Totalul datoriilor acestora se ridică la 86.020.888 RON (adică 860 miliarde lei vechi). Dintre datornici, cele mai multe sunt firme mici și mijlocii, 276 la număr. Pe listă se regăsesc însă și câțiva „grei" - mari contribuabili - ale căror datorii către bugetul general consolidat sunt de aproape 19,5 milioane RON.

La **bugetul de stat**, datoriile se cifrează la 59,6 milioane RON. Dintre firmele arădene mari contribuabili cu datorii la bugetul de stat (totalul datoriilor acestora este de 11,1 milioane RON) amintim Conar, Fildas Trading, ICIM, IMAR, Indagrara Prodcom, Interamerican Trading, Sabina&Co.

La **bugetul asigurărilor sociale de stat**, datoria societăților arădene este de 19,4 milioane RON (din care 5,4 milioane RON sunt datorii ale marilor contribuabili). La **bugetul asigurărilor de sănătate** totalul datoriilor e de circa 5 milioane RON, iar la **bugetul asigurărilor de șomaj**, 2 milioane RON.

„Aceste datorii sunt cele existente la 30 iunie și neachitate până la finele lunii iulie. Precizez că prin lege nu sunt publicate următoarele categorii de societăți: microîntreprinderi, societăți pentru care s-a declanșat procedura de faliment și cei care au contestat datoriile", spune purtătorul de cuvânt al Finanțelor arădene, Călin Arusti.

G. Knap

Cum să-ți întocmești un plan de afaceri

Filiala Arad a Consiliului Național al Întreprinderilor Private Mici și Mijlocii din România organizează cursul „Întocmirea planului de afaceri". **„Acesta se adresează deopotrivă managerilor și personalului executiv din cadrul microîntreprinderilor, întreprinderilor mici și mijlocii. Prin organizarea acestui curs răspundem unor nevoi practice ce apar în fazele de început sau dezvoltare a unei afaceri, precum și în relația directă cu potențialii finanțatori - bănci, fonduri de investiții, organisme de finanțare. Metodele utilizate în acest curs îmbină aspectele teoretice cu cele practice, astfel că la finalul instruirii participanții vor dobândi cunoștințele necesare pentru a putea întocmi un plan de afaceri viabil"**, spune Mihaela Breaz, directorul executiv al CNIPMMR Arad.

Cursul se va desfășura în 13, 14 (după-masa) și 15 octombrie (dimineața). Cei interesați pot obține informații suplimentare la tel. 253757.

G. Knap

Taxă de autorizare pentru bijutieri

Potrivit ordinului Autorității Naționale pentru Protecția Consumatorilor nr.470/19 sept.2005, la începerea activității bijutierii au de plătit o taxă de autorizare în cuantum de 400 lei noi (4 milioane lei vechi). Taxa se plătește pentru fiecare operațiune cu metale prețioase, aliaje ale acestora și pietre prețioase. Până la data intrării în vigoare a acestui ordin bijutierii aveau de plătit o taxă de 5 milioane.

În afara taxei, începând din acest an ei au de achitat, pentru eliberarea anuală a autorizației o taxă reprezentând 25% din taxa de autorizare adică un milion de lei vechi pentru fiecare operațiune autorizată.

D. S.

Aproape orice îți dorești, la doar un telefon distanță.

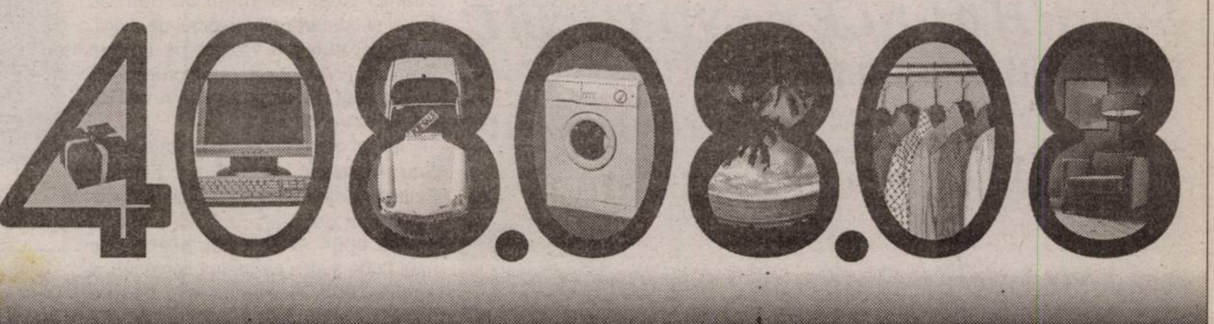

Creditul prin telefon.
(021)408.08.08
Preaprobare în timpul convorbirii.

(com. 3156/2005)

Obținerea unui credit de nevoi personale sau a unui card de credit este acum posibilă cu un simplu telefon.
La Banca Românească, poți obține până la 17.000 de lei, pe care să-i folosești așa cum vrei. Mobilă nouă, reamenajarea locuinței, electrocasnice, vacanțe sau orice altceva îți dorești.
Venitul minim necesar? Doar 360 de lei pe lună. Veniturile acceptate de bancă pot proveni din salarii, pensii sau activități independente.
Ce-ți mai oferim? O mulțime de alte condiții avantajoase.
Mai bine te convingi singur. Sună la (021) 408.08.08*!

*Număr de telefon cu tarif normal.

BANCA ROMÂNEASCĂ
Membră a Grupului National Bank of Greece
www.banca-romaneasca.ro

Zece luni fără acte!

O firmă de înmatriculări auto și-a bătut joc de clienți

(Urmare din pag.1)

„Le-am dat bani ca să-și facă treaba"

Vasile Șuteu, din localitatea Turnu, și-a cumpărat o mașină, mai mult faptic decât scriptic - veți vedea în continuare de ce! - de la un cetățean din Vărșand, comuna Pilu. Vasile Șuteu s-a înțeles cu văzătorul, Ioan Rus, în piața de mașini aflată pe drumul spre Pecica, la ieșire din Arad. Înțelegerea s-a parafat în 9 ianuarie 2005, iar cumpărătorul a acceptat ideea lui Ioan Rus de a merge la o firmă care se ocupă (sau se ocupa pe atunci) cu intermedierile auto, aceasta urmând să întocmească toate actele necesare tranzacției, în speță certificatul de înmatriculare și cartea tehnică. Însă, mai bine să-l lăsăm chiar pe Vasile Șuteu să ne povestească: **„Găsind mașina, o Dacia 1310, cu numărul de înmatriculare AR 78 RIL, mi-a plăcut și m-am înțeles cu vânzătorul, nu mai știu exact cum îl cheamă, din Vărșand fiind acesta, s-o cumpăr în schimbul a 300 de euro. Prețul mic s-a datorat faptului că mașina este fabricată în urmă cu 21 de ani, în 1984. Înțelegându-ne, am acceptat sfatul acestuia, de a merge la o firmă să plătesc și să ne facă actele. Așa încât, am plătit, le-am dat bani să-și facă treaba. Pe lângă cei 300 de euro pe care i-am dat vânzătorului, am plătit la firma respectivă, SC Mihai Alexandru SRL, cu sediul în Arad, suma de 3.600.000 de lei. Am primit în schimb angajamentul unei angajate, o doamnă, că actele vor fi gata în mai puțin de o săptămână".**

Ei bine, de atunci, la începutul lui ianuarie și până astăzi, Vasile Șuteu a fost nevoit să circule fără acte, în sensul că certificatul de înmatriculare și cartea tehnică sunt tot pe numele vechiului proprietar.

De șapte-opt ori pe lună

Nervos fiind, după atâtea luni în care a știut tot timpul că n-are actele pentru mașină și că polițiștii ar putea să-l amendeze, Vasile Șuteu a făcut luni, săptămâna aceasta, un ultim efort pentru a le primi, căutând-o pe doamna de la firma SC Mihai Alexandru SRL. Găsind firma cu lacăt pe ușă și neștiind ce să facă, a venit la „Adevărul". **„Vă rog frumos să mă ajutați. Nu mai știu ce să fac. Am venit la Arad, începând din ianuarie, de șapte-opt ori pe lună. Vă dați seama câți bani am cheltuit! Mie cine o să-mi deconteze drumurile? Și, mai mult, știți cu ce frică, că m-ar putea opri cei de la Poliția Rutieră, circulam pe drum înspre Arad și înapoi"** - ne-a spus supărat Vasile Șuteu.

Solicitându-i să ne spună cu cine a discutat de câte ori a mers la firmă, cumpărătorul Daciei ne-a spus: **„Am vorbit cu o doamnă. La dânsa am mers și atunci când am predat actele și mi-a făcut copii după ele, cele pe numele vânzătorului. Cu acestea circul și acum. De câte ori veneam mă amâna două-trei zile. Îmi explica multe. Ba că are nevoie de niște acte de la Primăria din Vărșand, de la vechiul proprietar, ba că s-a schimbat legislația și trebuie să întocmească alte acte, ba că e bolnavă, ba că e ocupată cu un control... Nici nu mai știu toate câte mi le-a spus".**

Fără nici un contract

Din păcate, Vasile Șuteu n-a fost în măsură să ne confirme că a făcut un contract de prestări servicii cu firma SC Mihai Alexandru SRL. **„N-am făcut nici un contract. La ce amabilitate a dovedit doamna când ne-am dus la ea, atunci când mi-a spus că în două-trei zile sunt gata actele, nu m-am mai gândit la nici un contract atunci când i-am dat cele aproape patru milioane. Asta e problema. Că, dacă m-aș fi gândit să mă duc la un avocat, ar fi trebuit să caut martori, în speță cel care mi-a vândut mașina, să vină să confirme că i-am dat banii. Or, asta însemna alți bani, altă distracție...Și vă mai spun ceva. Eu am pensie patru milioane și trei sute de mii de lei. Am la bancă rate de trei milioane și jumătate. Vă dați seama cu ce bani am mai rămas după ce am făcut atâtea drumuri! Inclusiv asigurarea mi-am plătit-o eu".**

Sediul firmei SC Mihai Alexandru SRL este închis cu lacăt pentru unii

Firma a luat banii

Pe cel care i-a vândut mașina lui Ioan Rus, în speță Vasile Șuteu, l-am găsit la telefon, în localitatea Vărșand. Acesta ne-a confirmat declarațiile celui căruia i-a vândut Dacia: **„Da. Am fost la fost la firma respectivă. Mi-a dat banii mie și le-a dat și lor banii. Aproximativ trei milioane și jumătate de lei. În fața mea i-au promis că îi vor face actele în câteva zile. Că nu i le-au făcut nu mai știu exact. Ce vă pot spune e că eu am fost la Primăria Pilu și am făcut toate actele de care avea nevoie firma din partea mea, punându-le la dispoziție totul. Mai mult... confirm încă o dată că domnul Șuteu le-a dat banii. Dacă nu și-au ținut promisiunea sunt buni de plată".**

Lanț cu lacăt pe ușă

Am găsit - respectând indicațiile lui Vasile Șuteu - sediul firmei despre care am vorbit până acum, SC Mihai Alexandru SRL, într-o curte aflată pe strada Lucian Blaga nr.7. Din păcate n-am avut cu cine discuta, poarta de intrare în sediul firmei fiind închisă cu un lanț cu lacăt. Nimeni. Nici o persoană. Doar inscripția cu numele firmei și cu parte din obiectul de activitate mai putea fi văzute pe Lucian Blaga nr.7. Așa încât, următorul nostru pas a fost să ne interesăm cât de „reală" mai este firma.

Iar de ce ne temeam, n-am scăpat. Sau n-a scăpat Vasile Șuteu. Firma la Finanțe, apare ca și cum n-ar mai activa. Ultima declarație depusă a fost în martie 2004. N-a depus bilanțul pe anul 2004 și nici pe primul semestru al anului 2005. Așadar, nimic despre firmă de aproape doi ani de zile. Pe Internet, căutând pe pagina Registrului Comerțului din Arad, informația fiind publică, firma nu poate fi găsită. În concluzie, în acte, la această oră, firma n-ar exista.

Ce spune Poliția Arad

Pentru a afla o părere mai autorizată în ceea ce privește pe Vasile Șuteu, cumpărătorul mașinii Dacia, l-am contactat pe Ioan Roșca, șeful Poliției Municipiului Arad, întrebându-l ce se poate face în acest caz și ce metode ar avea la dispoziție „clientul nostru". **„Ce să facă? nu poate decât să se descurce pe parte civilă. Să facă o plângere și aceasta va fi preluată de cei în drept. Mai mult, se poate adresa Serviciului de investigare a fraudelor din cadrul poliției arădene, acesta urmând să cerceteze toate aspectele legate de caz. În privința a ceea ce m-ați întrebat, dacă ar fi fost oprit de către Poliția Rutieră Arad și luat la întrebări în legătură cu actele, ar fi fost foarte posibil să primească amendă. Nu una deosebit de mare, fiind încadrată la lipsă documente, însă treaba s-ar fi putut agrava în cazul în care ar fi fost oprit".**

Pentru RAR nu contează firmele de intermedieri

Domnul Voicu Șandru, directorul Registrului Auto Român, filiala Arad, a fost foarte amabil atunci când l-am întrebat dacă lucrează cu firma respectivă. **„Nu cunosc firma. Nici n-am auzit. Noi nu dăm actele decât personal, adică la cel pe numele căruia e mașina. Nu e treaba noastră să constatăm cât de serioasă este o astfel de firmă. E treaba celor care fac contracte cu ei"** - ne-a spus el. Ulterior, probabil datorită directorului Șandru (căruia îi mulțumim!), fiind reprezentanta unei firme care are sediul acum (am aflat ulterior!) pe undeva prin jurul RAR, doamna „în cauză", cea acuzată că n-a făcut nimic timp de zece luni, ne-a sunat la redacție.

„Dacă n-a venit luni..."

Alexandra Șiclovan, acesta este numele doamnei indicate de Vasile Șuteu, a sunat să ne întrebe ce motive avem s-o căutăm. Iată ce ne-a spus după ce a aflat motivele: **„Eu l-am chemat luni** (după zece luni!!! -n.n.) **la mine și am stat toată ziua să îl aștept. N-a venit** (omul susține că e o minciună sfruntată, că a fost la sediul firmei și că acesta era închis - n.n.). **De ce a durat atât timp? Păi... firma noastră există. Avem sediul pe Lucian Blaga, însă punct de lucru avem aici, în zona Registrului Auto Român. De ce nu i-am dat chitanță pentru că am primit de la el 3 milioane și 700 de mii de lei? Pentru că, mai mult de jumătate din acești bani sunt pentru actele sale. Cum să mă fi decontat?** (!? -n.n.). **Eu i-am dat asigurarea și alte acte. Săptămâna aceasta o să fie gata totul și să vină să și le ia.".**

În ciuda faptului că n-a făcut declarațiile de rigoare și n-a depus bilanțul la timp, Alexandra Șiclovan susține că firma funcționează (sîc!) și că totul e OK, doar că are punctul de lucru în altă parte. Însă, acest lucru nu era știut de către client, care așteaptă de zece luni după niște acte. Așa încât, ne punem întrebarea dacă nu cumva Alexandra Șiclovan a încercat să-l înșele pe pensionarul Vasile Șuteu. Spunem pensionar pentru a realiza fiecare dintre noi cam ce înseamnă pentru acesta suma de trei milioane și șase sute de mii de lei!

Indus în eroare

Chemat la redacția „Adevărului" și trimis în mod intenționat de către noi să meargă să-și recupereze actele de la sediul SC Mihai Alexandru SRL, domnul Șuteu a venit și ne-a spus că nu e nimeni acolo - lucru la care ne-am așteptat-, totul fiind închis cu lacăt. Atunci am realizat că pe bietul om nu-l informaseră că firma activează într-o altă locație, fiind lăsat cu bună știință să meargă pe strada Lucian Blaga, unde nu se afla nimeni. Așa încât, faptul că firma nu i-a întocmit actele timp de zece luni reprezintă altceva decât neglijență. Se pare că omul a fost indus în eroare intenționat, în sensul că putea să meargă luni (a și fost) să primească actele, că oricum n-ar fi găsit pe nimeni, neștiind - deși a discutat la telefon de nenumărate ori cu Alexandra Șiclovan! - că biroul a fost mutat.

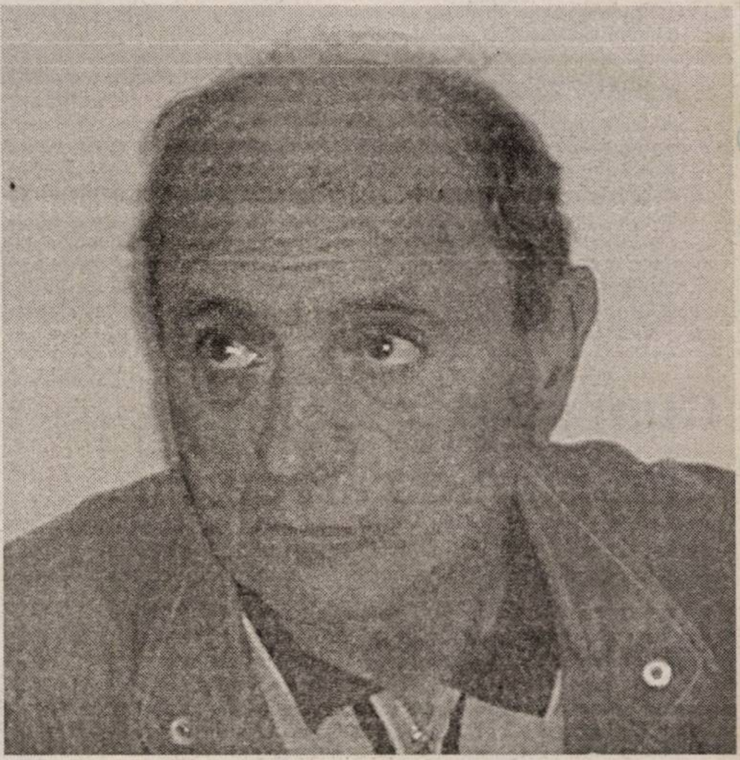

Pentru Vasile Șuteu, cumpărarea unei mașini a devenit un calvar

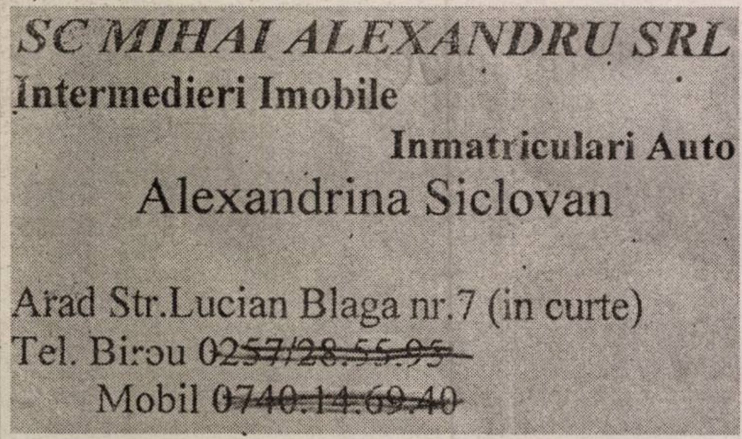

SC MIHAI ALEXANDRU SRL
Intermedieri Imobile
Inmatriculari Auto
Alexandrina Siclovan
Arad Str.Lucian Blaga nr.7 (in curte)
Tel. Birou ~~0257/28.55.95~~
Mobil ~~0740.14.69.40~~

Cartea de vizită este valabilă doar cu numele. Cu sediul și numerele de telefon - NU

***

Ceea ce i s-a întâmplat lui Vasile Șuteu nu este ceva singular. Am auzit, pe parcursul acestor ani și de alte asemenea ipostaze în care oamenii sunt purtați pe drumuri, și pentru alte cauze până în momentul în care renunță la bani, fiind convinși că „El e sus și-i vede". Unii însă, cum e și pensionarul nostru, nu renunță. Pentru simplul motiv că banii dați reprezintă hrana sa pe două luni. Pentru asta v-am oferit cazul său. Cu speranța că alții n-o să mai pățească așa ceva și cu certitudinea faptului că cei în drept vor face lumină. Iar vinovații vor plăti.

Foto: Viorel Musca

Drumul Lipova-Bata a intrat în modernizare

Pe cât de generos este peisajul, pe atât de precar este drumul

Președintele Consiliului Județean Arad, **Iosif Matula**, însoțit de **Gheorghe Câmpan,** directorul Administrației de Drumuri și Poduri, s-au deplasat in județ pentru a verifica stadiul lucrărilor de reparații la drumul județean 682 - Lipova-Bata.

Pe acest tronson, lucrările au început în urmă cu o săptămână și se fac reparații pe o porțiune de patru kilometri, un kilometru și jumătate fiind deja finalizat. Lucrarea a fost atribuită prin licitație firmei ICIM Arad, iar costurile pentru cei patru kilometri se ridică la 18 miliarde de lei. Termenul de finalizare a execuției a fost stabilit pentru sfârșitul lunii.

„Drumul dintre Lipova și Bata nu a mai fost reparat din 1968 și se circula în condiții deosebit de grele, de fapt devenise aproape impracticabil. Inițiativa repartizării banilor pentru acest tronson a aparținut consilierului județean Ion Micurescu, localnic din Bata", a declarat președintele **Iosif Matula.**

Domnia sa a mai subliniat că deplasările de acest gen vor continua în perioada următoare, pentru verificarea la fața locului a calității reparațiilor pe drumurile județene.

Sorina Ambruș

Pictură clasică maghiară

În cinstea zilei de **6 octombrie, Complexul Muzeal Arad (Arad Megyei Múzeum)** a organizat recent la **Muzeul de artă** din clădirea **Bibliotecii Județene** o colecție de pictură clasică maghiară. Sunt prezente ***„nume de referință ale artei maghiare (care) ilustrează etapele evolutive ale picturii din spațiul central-est european, în intervalul secolelor XIX - XX."***

Markó Károly, Bőhm Pál, Lotz Károly, Munkácsy Mihály, Nagy Oszkár sunt numai câteva nume care ne dau posibilitatea să ne aruncăm o privire panoramică asupra traseului parcurs de pictură, începând cu faza romantică, trecând prin realism și ajungând la curajoasele sinteze ale modernismului.

„Este a doua oară când se expun picturi din lucrările artiștilor maghiari și datoria noastră este să valorificăm acest patrimoniu cultural" a fost de părere Gavril Buza, vicepreședintele Consiliului Județean, în același ton cu viceprimarul Levente Bognar: ***„Avem la Arad o sumă a tuturor valorilor culturale create de-a lungul veacurilor."***

Vasile Sărăndan

Învățământ versus Guvern

Recent, la **Liceul pedagogic „Dimitrie Țichindeal"**, președintele **Sindicatului Democratic din Învățământ, Dănuț Ieneșescu** și președintele **Uniunii Județene a CSDR, Ionel Rus,** au organizat o conferință de presă, cu scopul de a informa mass-media asupra ***„atitudinii de total dispreț pe care Puterea o manifestă în permanență față de școala românească și slujitorii ei."***

Federația Sindicatelor Libere din învățământ, Federația Sindicatelor din Învățământ „Spiru Haret" și Federația Națională Sindicală „Alma Mater" protestează împotriva ***„umilinței și sacrificiului la care sunt supuși salariații din învățământ și solicită Guvernului, Parlamentului și întregii clase politice din România"*** o seamă de revendicări necesare funcționării în condiții cât de cât decente a procesului de învățământ.

Astfel, se cere alocarea prin legea bugetului pe anul viitor a unui procent de **6%** din PIB, dublarea salariilor personalului din învățământ până la 1 ianuarie 2007, descentralizarea învățământului preuniversitar numai în condițiile alocării fondurilor necesare (6% din PIB), menținerea titularizării, acordarea premiului lunar de 2% și acordarea tichetelor de masă și a unui fond pentru cartea de specialitate.

Pentru a-și atinge aceste obiective cele trei federații din învățământ au decis ***„declanșarea acțiunilor de protest începând cu data de 12. 10. 2005, zi în care se vor picheta prefecturile, consiliile județene și locale din întreaga țară."***

Iar dacă Guvernul se va dovedi insensibil în fața acestor „argumente", se vor continua ***„acțiunile de protest, mergând până la declanșarea grevei generale."***

Vasile Sărăndan

La Universitatea de Vest „Vasile Goldiș"

Facultatea de Inginerie, într-un nou sediu

Debutul anului universitar 2005-2006 a coincis la Universitatea de Vest „Vasile Goldiș" - cu inaugurarea noului sediu al Facultății de Inginerie.

Situat pe strada Tudor Vladimirescu nr. 25-27 într-un ambient deosebit, imobilul oferă infrastructura didactică necesară specializărilor Silvicultură și Inginerie și Management în alimentație publică și agroturism.

Într-un județ acoperit de păduri în procent de 27%, cu ecosisteme forestiere valoroase specializarea Silvicultură este la ea acasă. Nu mai puțin de 4 membri ai Academiei de Științe Agricole și Silvice onorează catedrele acestei facultăți: prof. univ. dr. ing. I. Florescu, prof. univ. dr. ing. N. Doniță, prof. univ. dr. ing. D. Târziu, prof. univ. dr. V. Soran. Prin recenta realizare la Universitatea de Vest „Vasile Goldiș" sunt omagiați și iluștrii precursori, numele central fiind al silvicultorului arădean ing. Iuliu Moldovan.

Noul sediu al Facultății de Inginerie din Arad este completat de infrastructura didactică și de cercetare de la Grădina botanică universitară Macea, Stațiunea de cercetări ecologice Socodor, Centrul de cercetări dendrologice Izoi - Moneasa.

Foto: V. Jireghie

Ca un spațiu academic al interferențelor spirituale, sediul Facultății de Inginerie va găzdui și evenimente - culturale: expoziții de fotografii și pictură, lansări de carte, work-shopuri, audiții muzicale.

Biroul de Presă

La Biserica „Speranța"

Conferință despre ... „Bărbați autentici"

● dialog cu păstorul Viorel Iuga, organizatorul conferinței

– În curând, biserica în care păstoriți va organiza o conferință cu un titlu interesant „Bărbații autentici". De ce o asemenea conferință?

– Deoarece este nevoie. Și bărbații trebuie să se cunoască, să învețe și să se ajute.

– Care este scopul principal?

– Să devenim soți mai buni și părinți mai responsabili.

– Care va fi structura programului conferinței?

– În prima parte, aproximativ jumătate de oră, vom avea formații bărbătești care vor cânta. Apoi va fi prezentată tema serii și în final vom avea un timp pentru întrebări și răspunsuri.

– Unde va avea loc conferința?

– De luni până vineri în localul de pe strada Iustin Marșieu (fostă Bușteni) nr. 20-22. Sâmbătă seara în Palatul Culturii.

– Care vor fi temele prezentate?

– Luni, 17 octombrie - „Bărbații și responsabilitățile"; Marți, 18 octombrie - „Bărbații și avantajele lor"; Miercuri, 19 octombrie - „Bărbații și sexualitatea"; Joi, 20 octombrie - „ Bărbații și familia"; Vineri, 21 octombrie - „Bărbații și nevasta nesupusă"; Sâmbătă, 22 octombrie - „Bărbații și succesul".

– Cine poate participa la conferință?

– Sunt bineveniți toți bărbații, indiferent de vârstă, statut social, confesiune religioasă sau apartenență politică.

A consemnat **Vasile Filip**

Se caută actori

În vederea înființării unui teatru pentru tineret, **Teatrul Școala Ludică** va organiza o selecție **luni, 10 octombrie, între orele 18 - 20, la clubul „Ateneu" (B-dul Revoluției, sub Mc Donald s.)**

Cei admiși au șansa să joace apoi în ***„Cei trei mușchetari", „A iubi e primăvară", „Liceenii", „Înșir-te mărgărite", „Adunarea femeilor", „Maria și adolescentul" etc.,etc....***

Actor, regizor, producător:

Iulian Copacea

THE QUALITY CONNECTION
LEONI
Wire - Cable - Wiring Systems

REÎNCEP ANGAJĂRILE LA LEONI

Datorită unor transferuri de produse din Ungaria, în prezent dorim să angajăm pentru posturile de

Operatori asamblare

Ce oferim:

- **440 RON salar de încadrare**
  Plus ore suplimentare plătite
  - **Plus 30% spor pentru fiecare săptămâna lucrată în schimbul de noapte**
  - **Plus tichete de masă pentru fiecare zi lucrată - 6,8 RON NET (din prima zi de lucru)**
  - **Plus sistem de bonusuri în valoare de max 95 RON brut**
- **Asistență medicală gratuită**
- **Salar de bază diferențiat în functie de vechimea în muncă**
- **Loc de muncă modern și curat, dotat cu aer condiționat**
- **Calificare la locul de muncă**
- **Oportunități de promovare**
- **Instruire**

THE QUALITY CONNECTION
LEONI
Wire - Cable - Wiring Systems

Ce așteptăm:

- **Stare fizică bună pentru a lucra în picioare**
- **Acuitate vizuală bună, dexteritate manuală**
- **Sa poata lucra în echipa**
- **Disponibilitate pentru program in 3 schimburi**

Dacă dorești să te alături echipei noastre:
Completează și depune un formular de angajare care se găsește la sediul LEONI de la UTA, Str. Câmpul Liniștii. Relații suplimentare puteți obtine la numărul de telefon: 0257-205.212.

(com./10.2005)

agriconsilier
management ◇ calitate ◇ resurse

Agriconsilier, firmă de management și consultanță în domeniul afacerilor selectează pentru un important client al său:

Contabil șef ECBD

Cerințe:
- studii superioare economice;
- experiență în întocmirea bilanțului;
- cunoștințe foarte bune de operare PC;
- comunicativ, analitic, flexibil.

Se oferă:
- un salariu motivant, pe măsura activității desfășurate;
- un mediu de lucru tânăr, dinamic, competitiv;
- posibilitatea dezvoltării personale.

Referent relații bănci RRBC

Cerințe:
- studii economice;
- cunoștințe foarte bune de operare PC;
- comunicativ, analitic, flexibil ;
- permis conducere categoria B (experiență un an).

Se oferă:
- un salariu motivant, pe măsura activității desfășurate;
- un mediu de lucru tânăr, dinamic, competitiv;
- posibilitatea dezvoltării personale.

Așteptăm să ne trimiteți o scrisoare de intenție cu menționarea postului solicitat, însoțită de CV-ul dumneavoastră la fax: 0257-250525 sau pe e-mail la office@agriconsilier.ro până la 17.10.2005

(C.A 1367/2005)

OFERTA TOAMNEI LA Selin'S

Cabină duș sticlă 450 lei noi

Centrală FERROLI domicompact 24 KW 2.350 lei noi

Cădiță, sifon baterie lavoar **GRATIS** **TV color diagonală 37cm**

IMPORTATOR: **radiatoare, robinetărie, cabine duș, mobilier baie.**

MAGAZIN DE PREZENTARE: **str. Andrei Șaguna, nr 17, *telefon:* 270 808**

DEPOZIT: **Micălaca 1 Est, Zona Industrială, *telefon:* 216 601**

(C.1835/2005)

PORTA DOORS

PORTA KMI ROMANIA
Fabrica de usi cu capital polonez
din Zona Industrială N-V Arad

Pentru completarea echipei cautam persoane motivate care sa ocupe urmatoarele pozitii:

TÂMPLARI

OPERATORI la masini de prelucrare a lemnului

Cerinte:
- *Studii medii / calificarea în domeniul prelucrarii lemnului-prezinta un avantaj*
- *Stagiul militar satisfacut*

Oferim:
- *Salarizare atractiva*
- *Bonuri de masa*
- *Conditii de lucru la nivel occidental*

Dacă sunteți interesat:
CV-urile / Cererile de angajare (cu mentionarea postului pentru care candidati) pot fi depuse la sediul societatii din Arad, Str.III - Zona Industriala N-V, Nr.11 sau la nr. de fax 0257-227401. Informatii suplimentare se pot obtine la Departamentul Resurse Umane, tel.0257- 227400. Numai candidatii selectati vor fi contactati.

(COM./10.2005)

Pentru că a reclamat-o pe „Bătrâna Doamnă" la FRF

Nicolae Enache a fost dat afară de la UTA

● Dekany a luat, pe loc, măsura destituirii

La Conferința de presă de ieri de la FCM UTA, directorul sportiv al clubului, Dorel Cura arunca „bomba": un angajat al UTA-ei a reclamat clubul la FRF. Este vorba de Nicolae Enache, juristul „Bătrânei Doamne", care a trimis o înștiințare la Comsia pentru Statute și Regulamente, prin care atrăgea atenția că UTA l-a folosit pe jucătorul Kelemen în stare de suspendare, la meciul cu Unirea Dej. O situație ce a lăsat mască pe toată lumea, pe care Enache o explică așa: **„Poate am dorit să arat că am dreptatea pe care nu am primit-o până acum, rezolvând atâtea litigii pentru UTA. În regulament se spune că suspendarea intră în vigoare după decizia Comisiei de disciplină. În acest caz am dreptate, deoarece jucătorul a fost suspendat după meciul cu Unirea Alba Iulia, în care el nu a evoluat".**

Ca să știți exact cum s-a întâmplat, trebuie spus că mijlocașul venit de la Armătura Zalău a fost eliminat în ultima etapă de campionat în care echipa sa a mai evoluat, trei zile mai târziu disputându-se meciul de Cupa României, contra celor de la Unirea. Kelemen nu a jucat, știind că a luat cartonaș roșu, iar a doua zi a și fost suspendat o etapă de către FRF. Așa stând lucrurile, Enache a dorit să atragă atenția, dar și-a tăiat doar craca de sub picioare, pentru că președintele Consiliului Director de la UTA, Tiberiu Dekany ne-a declarat, ieri, că Nicolae Enache a fost pe liber imediat ce i s-a adus la cunoștință situația, de către directorul sportiv, Dorel Cura.

Leo Sfâra

Tiberiu Dekany s-a înfuriat când a auzit ce tupeu are Enache și l-a dat afară într-o secundă pe juristul clubului.
Foto: V. Musca

Albe și negre

Șmecherii ieftine

*Mai marii fotbalului județean se fac că uită de dictonul clasic în teoria comunicării: **Ceva vreme poți să minți pe toată lumea, ceva mai mult timp poți să înșeli pe foarte mulți, dar nimeni, niciodată, nicicum, nu poate minți pe toată lumea, tot timpul...***

La asta ar face bine să mediteze și Nicolae Enache, președintele Comisiei pentru Statutul Jucătorului de pe lângă AJF Arad. Una și aceeași persoană cu juristul clubului fanion UTA (probabil, până se vor convinge și oficialii „Bătrânei Doamne" de șmecheriile acestuia). Ori, cu fostul și, poate, actualul purtător de vorbe al ajefiștilor, că nimeni nu se poate apropia de „păienjenișul" din pivniță, să afle adevărul golgoluț. Cu un tupeu de fost arbitru de duzină, șmecherașul Enache își permite să ne ia drept proști, cu privire la transferul jucătorului Ștefan Socaciu de la Munar, la Felnac, care - chipurile - ar fi fost realizat înaintea începerii campionatului. Nici o vorbă nu suflă despre locurile plătite și ante-datate din registrul de transferuri, ori, despre penalizarea echipei din Munar, care, dacă ar fi să-i dăm crezare șmecherașului, ar trebui să piardă la „masa verde" toate jocurile în care l-a folosit pe jucătorul mai sus amintit. În schimb, la mișto, apreciază sportivitatea vicepreședintelui Babin Bojidar, pe care îl propune (cine te crezi mătăluță să propui?) pentru a fi premiat drept cel mai corect ... președinte de club. Alo, domnu jurist, nu-i totuna, mai încearcă...

Mai mult, precum o damă de companie cu vechime, pe care n-o poți „vrăji" ușor, Enache face pe șmecherul și încearcă să spele mizeria (și) din jurul transferului jucătorului Malancu (unde vestitul procesoman „Alba-Lux" a avut un rol decisiv, ca de atâtea alte ori), peste noapte, de la Sebiș, la Ineu, aruncând „hoitul" în ... ograda Federației. Nu ține cu aceste șmecherii ieftine, pentru ca damful ce emană dinspre AJF-Arad să dispară, oricât ar încerca să-l „parfumeze" alde Enache...

Daniel Scridon

De la Dan Mănăilă citire

CFR - UTA, sau încă un derby între Timișoara și Arad

În fața reprezentanților mass-media au apărut, ieri, trei din cei patru antrenori de la UTA, Mănăilă, Enache și Țapoș, la tradiționala Conferință de presă săptămânală. Toți au vorbit cu amărăciune în glas, situația echipei pe care o pregătesc fiind destul de ingrată în aceste momente. Cei trai au spus că se vor supune hotărârii conducerii clubului dacă vor fi dați afară, căci „trăim într-un secol al vitezei, în care totul este posibil, antrenorii fiind primii care răspund cu capul" - așa cum s-a exprimat „principalul" Mănăilă.

Iată, în continuare, cele mai interesante declarații ale lui Dan Mănăilă în fața ziariștilor: Meciul cu CFR Timișoara este încă un derby între Timișoara și Arad. Partida este deschisă oricărui rezultat, dar sper ca după acest joc să ieșim cu toții cu fruntea sus. Mai aș dori ca acest derby să-i stârnească pe jucătorii mei, vreau să văd la ei acel orgoliu care există la fiecare meci Timișoara-Arad. ● Din păcate, nu putem conta pe opt jucători, toți accidentați. Ei sunt Aldea, Turcuș, Purda, Dragalina, Demian, Porumboiu, Sas și Sântejudean. Revine Hora, dar mai ales Szilyer, care aș dori să fie o surpriză plăcută pentru noi și neplăcută pentru timișoreni. O schimbare sigură este și cea a portarului, Mârne va fi titular, iar Grozav rezervă. Cantonamentul începe astăzi (n.n. - ieri), la ora 19.00, iar la el i-au parte 20 de jucători, cu care ne vom deplasa la Timișoara, chiar în dimineața zilei în care se dispută meciul. ● Echipa trece print-o pasă mai nefastă, dar eu vă spun cu mâna pe inimă și jur în fața lui Dumnezeu că mi-am făcut datoria, cel puțin așa cum am putut și am știut. Îmi convine să lucrez cu un director tehnic, e foarte important să fie numit un asemenea om, dar sper să urmărească interesul UTA-ei nu cel personal. Chiar și Real Madrid are director tehnic, așa că și UTA are nevoie de așa ceva, un adevărat tampon dar și liant - în același timp - între conducerea clubului și echipă. ● Consider că cei din conducere sunt alături de antrenori, vorbesc de 4-5 ori pe zi cu președintele Dekany, am discutat puțin și cu Marian Bâc, iar cu ceilalți nu port dialog. Sper ca toți să țină cont de faptul că nu putem conta pe opt jucători, vizavi de ultimatumul pe care l-am primit. Să mai spun ceva: când avem în club oameni precum Nicolae Enache, la ce să ne mai așteptăm...

Leo Sfâra

Baschet masculin

O redută grea, ce trebuie neapărat înfrântă

Mâine, la Arad sosește un adversar foarte periculos, care mereu ne-a făcut probleme. Trupa antrenorului Mircea Vulc, echipa CSU Sibiu, are gânduri de victorie. Acestea trebuie, însă, risipite, în condițiile în care West Petrom nu își poate permite să facă pași greșiți acasă. Meciurile dintre petroliști și sibieni au fost, și în sezoanele precedente, vii, pline de ambiții, interesante. Nu ne îndoim că acum va fi la fel, mai ales că ambele grupări au moralul înalt. Petroliștii după evoluția bună de la Ploiești, din fața campioanei, iar oaspeții după succesul de la Mediaș.

Repetiția generală a formației antrenate de Adrian Budurean a avut loc miercuri seara. Atunci, arădenii au depășit pe Hodmezövasarhely (echipă de ligă secundă din Ungaria) cu scorul de 76-71.

De la ora 19, sâmbătă, dar deja într-un cadru oficial, Haslett, Morris, Toroman, Isleam și Dudaș vor avea misiunea de a purta gazdele spre importantul triumf. Sarcina încredințată poate fi dusă la îndeplinire și cu sprijinul unui public numeros, apropiat favoriților. Vor încerca să se opună (sperăm să nu reușească), printre alții, americanul Clavon, frații Mocanu, Tordai sau „veteranii" Grünwald și Crăciun. Dintre ei, V. Mocanu și Tordai au îmbrăcat, de-a lungul timpului, echipamentul galben-albastru al West Petromului.

Rolul oficierii întâlnirii revine unui trio de arbitri format din Marius Ciulin (Constanța), Mircea Șerban (Pitești) și Ionuț Harhaș (Iași). Comisar F.R.B. este Ion Olaru (București).

Adrian Hărțău

Baschet feminin

Surpriza - exclusă din ecuație

Muncita victorie din etapa trecută de la București, în fața Olimpiei a rămas în urmă, fetele de la Baschet Club ICIM Arad fiind acum cu gândul la meciul de mâine **(ora 17, Sala Sporturilor),** unul în care, adversarele, în mod normal, nu le poate pune nici un fel de probleme. Diferența dintre echipa noastră și CSU Oradea este una prea mare, pentru ca surpriza să poată intra în ecuația acestei confruntări din runda a II-a a C. N. de baschet feminin.

În aceste zile, tehnicianul Dan Moraru a pus un accent mai mare pe faza defensivă, acolo unde jocul a scârțâit - îndeosebi în prima repriză - în partida precedentă. Cu siguranță, va fi o nouă ocazie pentru jucătoarele mai tinere de a-și etala valoarea, pentru că Bianca Drăguș și celelalte titulare incontestabile sunt prea valoroase pentru baschetbalistele de pe Crișul Repede, în rândul cărora evoluează și trei foste jucătoare arădence: C. Moiseev, A. Grigoraș și C. Curea. Cum meciul se anunță a fi un simplu galop de sănătate pentru ICIM, iubitorii sportului cu mingea la coș din orașul nostru și-ar dori un joc spectaculos cu reușite pe măsură.

Va împărți dreptatea în teren arbitri Ionuț Moraru (Cluj) și Alin Faur (Timișoara), sub ochii delegatului FRB, Cristian Ungureanu (Brașov).

Daniel Scridon

Fotbal - Cupa României, faza județeană

Fără surprize

La mijlocul acestei săptămâni s-au disputat optimile de finală ale Cupei României la fotbal, faza județeană, ediția 2006/2007. Favoritele s-au impus, după cum urmează:

Viitorul Tisa Nouă - FC Zimandu Nou 2-7; Păulișana Păuliș - CNM Pâncota 0-3; AS Sântana - Regal Horia 1-7; Lunca Teuz Sânpaul - Voința Macea 3-5; Vladimirescu 2003 - Șoimii Lipova 2-3; Dacia Beliu - Crișana Sebiș 7-4 (după penalty-uri); Stăruința Dorobanți - Crișul Chișineu Criș 2-1; Romvest Arad - Voința Mailat 1-3.

Sferturile de finală se dispută pe 26 octombrie.

Daniel S.

Programul competițiilor

FOTBAL

● **Astăzi, de la ora 15,** în cadrul etapei a VI-a a Diviziei C, au loc meciurile: Romtelecom Arad - CS Ineu (teren Telecom); ACU Arad - UM Timișoara (teren Vagonul) și Victoria Nădlac - Tim Giroc.

● În Divizia D se dispută runda cu numărul X, după programul. **Sâmbătă, ora15:** Crișul Chișineu Criș - Național Sebiș; Vladimirescu 2003 - FC Zimandu Nou; Regal Horia - Înfrățirea Iratoșu; Aqua Vest - Voința Macea; AS Dorobanți - Șoimii Lipova; Dacia Beliu - Romvest Arad. **Duminică, ora 15:** AS Vinga - Voința Mailat; Inter Zimand Cuz - CNM Pâncota; Unirea Șeitin - UTA II.

● Campionatul județean a ajuns la etapa a VIII-a, ce are loc **duminică, ora 15. Seria A:** Mândruloc - Tisa Nouă; Ghioroc - Aluniș; Căpâlnaș - Săvârșin; Păuliș - Șagu; Zăbrani - Bârzava; Fântânele - Curtici; Covăsânț - stă. **Seria B:** Global Sport - Inter Arad; Sânleani - Munar; Zădăreni - Nădlac; Macea - Pecica; Sâmpetru German - Secusigiu; Felnac - Sântana; Peregul Mare - stă. **Seria C:** Lunca Teuz - Șicula; Seleuș - Sintea Mare; Mâsca - Flacăra Țipari; Satu Nou - Șiria; Târnova - Apateu; Luceafărul Țipari - Șimand; Chereluș - stă. **Seria D:** Lunca Teuz II - Buteni; Bârsa - Tauț; Drauț - Dezna; Cermei - Șomoșcheș; Vârfurile - Șepreuș; Gurba - Moneasa; Berechiu - Bocsig.

BASCHET

● **Mâine, de la ora 17,** la Sala Sporturilor, în cadrul Diviziei A de baschet feminin are loc meciul dintre BC ICIM Arad și CSU Oradea.

● **Sâmbătă, de la ora 19,** în continuarea cuplajului de la „Polivalentă", West Petrom Arad și CSU Sibiu se întâlnesc în etapa a II-a a C.N. de baschet masculin.

HANDBAL

● **Duminică, de la ora 11,** la Sala Sporturilor are loc partida dintre HC Arad și Junior Odorhei (divizia A/masculin).

VOLEI

● Duminică, de la ora 11, la Școala Generală ne. 12, are loc jocul CS Pro Volei Arad - CSȘ Timișoara (juniori II/feminin).

Cu forța

Incredibil, dar adevărat. Cum altfel să catalogăm decizia Federației Române de Rugby de a obliga clu-burile din țară să dea jucători la o selecționată a Bucureștiului, care urmează să-și încoarde mușchii prin Challenge Cup. Din echipa CS Contor Zenner „Aurel Vlaicu" Arad au fost nominalizați să participe cinci jucători, după cum urmează: **Florin Maxim, Valentin Ursache, Cristian Stoica, Cătălin Fercu și Ionuț Dimofte,** dar și alte cluburi din țară au fost somate să răspundă „prezent" la idioata inițiativă, pusă la cale în cel mai pur stil comunist.

D. Scridon

Șah

Alin Ardelean, la o performanță remarcabilă

Openul de la Schwarzach, din Austria, a avut, pentru arădeanul Alin Ardelean (C.S. Contor Zenner), maestru internațional, o însemnătate dublă: 6,5 puncte asigurând locul 4 dintre cei 93 participanți la întrecere, respectiv obținerea primei norme, din cele trei necesare, în vederea titlului de mare maestru.

A. H.

Pe Mureș, până la Pecica

Organizația județeană „Sportul pentru toți", Asociația profesorilor de educație fizică și sport, Parcul Natural Lunca Mureșului și Asociația Nautică „Port Arthur" vă invită la... aventură. Mai exact, la o expediție nautică Arad - Pecica, programată sâmbătă dimineața, la ora 9, cu plecarea din fața bazei Voința. Toți cei interesați de acest autentic experiment se pot înscrie astăzi, la ora 16, la locul startului. Se vor închiria ambarcațiuni de turism, după cum urmează: canoe dublu (500.000 lei vechi), kaiac simplu și dublu (350.000) sau bărci cu motor (250.000).

A. Hărțău

În creștere

Valoarea rentei lui Selejan

Ideea lansată ieri, de președintele „șoimilor" din Lipova, Attila Lengyel, cu acordarea unei rente viagere președintelui AJF-Arad, Nicu Selejan - cu condiția ca acesta să aibă bunul simț de a lăsa locul unei persoane competente - a găsit surprinzător de mulți adepți. Telefonic și chiar, ocazional, pe stradă, mai mulți oameni de fotbal (foști sau actuali), dar și unii colegi de breaslă și-au exprimat dorința de a contribui la pensia privată a lui Selejan. Am întâlnit și pensionari - precum majoritatea conducătorilor din pivniță - cu dragoste de sportul rege, dispuși să renunțe două zile la pâine, pentru a-și aduce și ei aportul la renta colonelului. Numai să-l vadă plecat. „Bomba" vine tocmai din beci, de unde unul din oamenii considerați „de încredere" ai președintelui ne-a transmis să nu-l uităm când se-adună banii, că pune și el vreo 200 pe lună...

D. Scridon

Centrul de pregătire și perfecționare profesională

FUNDAȚIA ROMÂNO-GERMANĂ

Autorizată conform O.G. 129/2000, organizează cursuri de inițiere:

- **Operator calculator (60 de ore) - 1 lună (Windows XP, Office 2003, Internet, E-mail)**
- **Contabilitate (cu aplicații pe calculator) - 3 luni**

Cursurile se desfășoară în ARAD, dimineața sau după-masa.

Diplomele sunt avizate de către M.E.C. și M.M.S.S.F.

Informații: Arad, str. Episcopiei nr. 32, Tel. 214.965.

(c.1005/2005)

SPITALUL CLINIC MUNICIPAL ARAD

SOLICITĂ OFERTE de preț în vederea organizării selecției de oferte pentru:

- MATERIALE DE ZUGRĂVIT
- MATERIALE ELECTRICE
- ARTICOLE SANITARE, ROBINETĂRIE

Ofertele întocmite conform prevederile O.U.G. nr. 60/2001 cu modificările ulterioare se vor depune la secretariatul unității până în data de 17.10.2005 orele 15,00.

Caietul de sarcini se poate ridica de la caseria unității între orele 7,00 - 9,00 și 13,00 - 15,00 contra sumei de 200.000 lei.

Selecția de oferte va avea loc în data de 18.10.2005 orele 10,00 la sediul instituției.

Informații - Tel. **0257/253.720** Fax. **0257/254.000** E-mail: **S.C.M.ARAD@rdsar.ro**

Director General - Dr. Teodora Olariu   Director AD-TV - Ec. Ioan Grat   (c. 6038/2005)

PERPETUUM

ANGAJEAZĂ PENTRU DEPARTAMENTUL MOCHETA

Reprezentant zonal de vânzări pentru zona Banat

RESPONSABILITĂȚI PRINCIPALE:
- crearea și dezvoltarea portofoliului de clienți în zona arondată
- Implementarea strategiei de vânzări în teritoriu

CERINȚE:
- experiența în vânzări: minim 1 an
- Permis de conducere categoria B: minimum 1 an
- Domiciliul stabil în Arad, Timișoara
- Experiența în vânzări materiale de construcții și amenajări interioare - avantaj

SE OFERĂ condiții arăgătoare de salarizare, mașină, telefon precum și posibilități de afirmare profesională

DACĂ EȘTI o persoană dinamică și organizată, cu spirit competitiv, cu dorința de afirmare profesională, atunci te așteptăm cu un CV cu menționarea postului la
fax 0264-594.708   e-mail: cariere@perpetuum.ro
Relații suplimentare la tel: 0264/594.700; 0743/098.428

(com./10.2005)

Firmă de comercializare pesticide, fertilizanți, bioregulatori, asistență pentru agricultură angajează pentru Zona de Vest a României (jud. SM, MM, SJ, BH):

MANAGER REGIONAL DE VÂNZĂRI

Cerințe: experiență în vânzări min. 3 ani
absolvent al Fac. de Agronomie/Horticultură
abilități de comunicare si negociere
capacitate de analiză și sinteză
gândire logică și capacitate de organizare

Oferim: pachet salarial atractiv
posibilitatea de a face parte dintr-o echipă tânără și dinamică

Pentru interviuri trimiteți CV și scrisoare de intenție la:
Fax : 021 411 34 09 sau 021 411 36 56.
Numai candidații selectați vor fi contactați.

(com./09.2005)

PERPETUUM

ANGAJEAZĂ PENTRU DEPARTAMENTUL MOCHETA

Gestionar la Magazin Arad

RESPONSABILITĂȚI PRINCIPALE:
- gestionarea produselor societății din magazin
- vânzarea produselor din magazin
- consilierea clienților magazinului

CERINȚE:
- experiență într-un post similar: minim 1 an
- garanție imobiliară - avantaj

SE OFERĂ condiții atrăgătoare de salarizare, telefon precum și posibilități de afirmare profesională

DACĂ EȘTI o persoană dinamică și organizată, responsabilă, cu dorința de afirmare profesională, atunci te așteptăm cu un CV cu menționarea postului la
fax 0264/594.708   e-mail: cariere@perpetuum.ro
Relații suplimentare la tel.: 0264-594.700; 0743/098.428

(com./10.2005)

Nexans

Nexans este lider mondial în industria de cabluri și fibre optice. Nexans își desfășoară activitatea în 60 de țări și dispune de facilități de producție în 28 de țări, inclusiv în România. Grupul are peste 17.000 de angajați și a înregistrat vânzări de peste 4 miliarde EUR în anul 2004.

Nexans România angajează personal pentru fabrica din Chișineu-Criș pe următorul post:

Economist

CERINȚE:
- **studii superioare de specialitate (licențiat în studii economice, finanțe/bănci, contabilitate)**
- **minim 2 ani experiență în activitate financiar-contabilă**
- **cunoștințe medii de informatică (pachetul Microsoft, Internet)**
- **cunoștințe de limba engleză**

CONSTITUIE UN AVANTAJ:
- **cunoștințe de limba germană**
- **domiciliul stabil în Chișineu Criș**

SE OFERĂ:
- **condiții de muncă deosebite**
- **condiții de salarizare atractive**
- **posibilitatea de a lucra în cadrul unei companii multinaționale și de a acumula experiență într-un domeniu de activitate deosebit.**

Dacă sunteți interesat vă rugăm să trimiteți un CV până la data de **11.10.2005** la numărul de fax: **351.700**, pe adresa **liliana.gherda@nexans.ro** sau direct la sediul firmei str. Dragos Vodă FN, Chișineu Criș, jud. Arad. Doar persoanele selectate vor fi contactate.

(com. 201/2005)

Șansa ta la Praktiker!

Praktiker face parte dintre liderii în domeniul magazinelor DIY (do-it-yourself) cu 350 de magazine în Europa și peste 20.000 de angajați.

la început a fost București...
... iar acum expansiunea continuă în Arad

CASIERI (cod CA-AR)

Cerințe:
- Studii medii
- Cunoștințe de operare PC
- Experiență într-o poziție similară
- Excelente abilități de comunicare, organizare
- Capacitate de lucru în echipă

LUCRĂTORI COMERCIALI (cod LC-AR)

Cerințe:
- Studii medii
- Experiență minimă în domeniile: materiale de construcții, instalații electrice, sanitare, lemn, decorațiuni, scule și unelte, feronerie, grădinărit preferabil în prelucrarea și folosirea acestora
- Cunoașterea pieței și experiență în lucrul cu clienții
- Simț comercial, spirit de echipă, corectitudine

Îți oferim un mediu dinamic, motivant, șansa dezvoltării carierei alături de o echipă tânără într-o companie multinațională! Dacă ai simț comercial, ești orientat către necesitățile clienților, îți este ușor să zâmbești și ai spirit de echipă, ești persoana pe care o căutăm. Trimite-ne CV-ul tău, menționând poziția pentru care aplici, pe adresa:
PRAKTIKER ROMANIA, Departamentul Resurse Umane, Str. Școlii nr. 7, 077190 Voluntari, jud. Ilfov. Fax: 021-20.47.209, E-mail: RoRecruitment@praktiker.com

Praktiker
pentru oameni practici

(COM./09.2005)

S.C. Textile Medicale SRL

SOCIETATE franco-română

ARAD, STR. COCORILOR NR. 24/A (OROLOGERIE)

ANGAJEAZA
- **Confecționere mașini de cusut simple**
- **Operatori mașină automată de croit**

ÎN VEDEREA FORMĂRII SCHIMBULUI II

Se cere:
- experiență pe un post similar
- seriozitate
- spirit de echipă

Se oferă:
- salarizare avantajoasă
- prime lunare în funcție de performanțele obținute
- tichete de masă
- decontare abonamente transport

INFORMAȚII SUPLIMENTARE
zilnic între orele 7-15,30 la sediul societății sau telefon 272.100, 274.200.

(com./10.2005)

Allianz Țiriac Asigurări S.A.

Societatea de asigurări
Allianz-Tiriac Asigurari S.A., parte a Grupului Allianz
- un leader pe piața mondială a asigurărilor și serviciilor financiare -
selecționează pentru Arad

UNIT MANAGER

pentru sucursala Arad

Cerințe:
- Experiență în vânzari
- Foarte bune abilități de comunicare
- Experiență managerială reprezintă un avantaj
- Spirit de inițiativă
- Spirit de echipă
- Dinamism

Oferim:
- Posibilitatea dezvoltării unei cariere într-o companie multinațională
- Mediu de lucru profesional
- Participarea la traininguri permanente de pregătire profesională
- Pachet atractiv și motivant
- Sprijin financiar în perioada formării profesionale

Așteptăm C.V.-urile Dvs. însoțite de o scrisoare de intenție până la data de 08.10.2005
Ana Ionescu la fax: 255278, 254683 sau la secretariatul sucursalei Arad, str. I. C. Brătianu nr. 5/A

com./09.2005

O CASĂ LA CHEIE
la numai 59.900 euro + TVA

Zona rezidențială „Bârlogul de 5*****" Grădiște
suprafață casă 140 mp suprafață teren 350 mp
INFORMAȚII TEL. 0740.212.750
(com./09.2005)

Hotel Parc Moneasa lansează OFERTA pentru Sărbătorile de iarnă
- Crăciun la Moneasa - 23 - 27 decembrie 2005
Prețuri începând cu 169 lei
- Super ofertă de sfârșit de an
26-30 decembrie 2005
Cazare 10 lei/zi, pensiune completă 45 lei/zi, minim 2 zile
- „Revelion 2006" 28 decembrie 2005-02 ianuarie 2006
începând cu 590 lei
- Post Revelion 02-05 ianuarie 2006
Prețuri începând cu 245 lei
- Sara lu' Sfântu Ion 05-08 ianuarie 2006
PREȚURI ÎNCEPÂND CU 119 LEI
Informații la tel.: 212.339; 313.044; 0722/290.457; 0720/000749

PIASTRELLE S.R.L. IMPORTATOR DIRECT ITALIA - SPANIA
VINDE en-gros și en-detail
toate tipurile de gresie și faianță
ARAD, CALEA TIMIȘORII 50 TELEFON 287.630
CALEA RADNEI 198-200 TELEFON 369.133
NOU ACUM ȘI ÎN JUDEȚ Lipova: 563.118 Pâncota: 467.438 Chișineu-Criș: 350.811
(C.1119/2005)
Nu mai pierdeți vremea, VENIȚI DIRECT LA NOI!

Mec-Oil Star's MB
O nouă stație Peco!
Întotdeauna aproape de tine!
Situată în zona Sebiș - Prăjești lângă lac în drumul spre Moneasa
Singura stație din zonă care pe lângă combustibil clasic comercializează și GPL Auto
(Chit. 138/Ag. Sebiș)

PROGES
pentru amenajări interioare
Str. Dorobanți nr. 55
tel: 282.021
În Arad - Str. Petru Rareș nr. 113
se va deschide
în curând
al doilea magazin
PROGES
www.proges.ro
(COM./09.2005)

nou
S.C. Franckmar SRL Arad
DEALER AUTORIZAT DAEWOO
- MONTEAZĂ INSTALAȚII AUTO de alimentare cu gaz GPL Marini Italia, la CELE MAI MICI PREȚURI
EXEMPLU:
Dacia carburator de la 9.200.000 lei cu TVA inclus
Dacia injecție: de la 12.500.000 lei, cu TVA inclus
Daewoo Matiz de la 12.700.000 lei, cu TVA inclus
Daewoo Cielo, de la 10.900.000 lei,cu TVA inclus
PROGRAMĂRI LA TELEFON. 0257/25.11.79
str. Andrei Șaguna 16-18.
- COMERCIALIZEAZĂ ANVELOPE BARUM la PREȚURI PROMOȚIONALE cu MONTARE și ECHILIBRARE GRATUITĂ.
EXEMPLU:
155/65/13 - 1.090.000 lei cu TVA inclus
165/70/13 - 850.000 lei, cu TVA inclus
175/70/13 - 1.150.000 lei, cu TVA inclus
185/65/14 - 1.390.000 lei, cu TVA inclus
(COM./09.2005)

S.C. GASTRO TUR S.R.L.
autorizată conform O.G. 129/2000
Organizează cursuri de calificare în meseriile
- Bucătar - 5 luni;
- Ospătar - 5 luni.
Diplomele sunt avizate de către M.E.C. și M.M.S.S.F.
ANGAJEAZĂ BUCĂTAR CU EXPERIENȚĂ
pentru activitatea de catering.
Informații tel. 212.339.
(c. 1121/2005)

GABOR PROFILE
ARAD - str. MĂLIN nr. 3
TEL/FAX 0257 349.848
MOBIL 0788 436.841/2
www.gabor-profile.go.ro
PORȚI GARDURI BALUSTRADE
din profile de aluminiu vopsite în câmp electrostatic
S-A TERMINAT CU RUGINA!
Vânzare în RATE
calitate austriacă, design personalizat, culoarea visată

ambient.
casa casei tale
T 0257-219773
Program
zilnic 8 - 20
sambata 8 - 16
Adresa
Micalaca
str. Sighisoara nr. 547
(c.1376/2005)

ANGAJEAZĂ
PERSONAL MUNCITOR PENTRU ASAMBLARI ELECTROMECANICE
S.C. SIRE S.R.L.
CABLAJE ELECTRONICĂ
ARAD, Calea ZIMANDULUI FN
TEL.0257 / 218.747, 218.748
(6789462)

nou chir med
FĂRĂ INTERNARE
Tratament modern cu laser
VARICE,
VENECTAZII (Vene sparte),
SCLEROZĂRI VARICE.
Tratament fără operație pentru
HEMOROIZI,
FISURI ANALE
TELEFON
0256 48 68 81
0788 856 856
program
luni-vineri 8-19
sâmbătă 8-13
Calea Martirilor 15
Timișoara
(C.1463/2005)

SC JRL Edition SRL

cu sediul în Arad, Zona Industrială Vest, str. III, Nr. 5
tel: 0257/272508, fax: 0257/272582
având ca obiect de activitate producția de mobilier din lemn

ANGAJEAZĂ

- **Tapițer** cu experiență în confecționarea și lipirea poliuretanilor;
- **Confecționer piele** pentru atelier tapițerie;
- **Confecționer piele** cu experiență în marochinărie;
- **Lăcătuș-mecanic** cu experiență în confecții din sârmă și sudură prin puncte;
- **Frezor metal;**
- **Pulverizator** cu experiență în băițuire.

Oferim pachet salarial motivant, transport gratuit.

Cererile de angajare se depun la sediul firmei până în data de 14.10.2005 sau pe e-mail: **office@jrl.ro** (com. /10.2005)

agriconsilier

management ◇ calitate ◇ resurse

Agriconsilier, firmă de management și consultanță în domeniul afacerilor selectează pentru un important client al său:

Inginer constructor ICBD

Cerințe:
- studii superioare de specialitate;
- cunoștințe foarte bune de operare PC (OFFICE, AUTOCAD, DOCLIB);
- comunicativ, analitic, flexibil;
- permis de conducere categoria B (experiență 1 an).

Se oferă:
- un salariu motivant, pe măsura activității desfășurate;
- un mediu de lucru tânăr, dinamic, competitiv;
- posibilitatea dezvoltării personale.

Așteptăm să ne trimiteți o scrisoare de intenție cu menționarea postului solicitat, însoțită de CV-ul dumneavoastră la fax: 0257-250525 sau pe e-mail la office@agriconsilier.ro până la 17.10.2005

(C.A.1367/2005)

ÎN DATA DE 18.10.2005, ORA 12,00
SE ANUNȚĂ LICITAȚIE PUBLICĂ

LA BIROUL EXECUTORULUI JUDECĂTORESC HORIA PĂSCULESCU DIN ARAD, BD. GEN. V. MILEA NR. 41

PENTRU VÂNZAREA IMOBILULUI SITUAT ÎN LOCALITATEA ARAD, CALEA BODROGULUI NR. 30, JUD. ARAD

imobil compus din teren intravilan: grup izolat cu hală, cu teren aferent în suprafață de 2.253 mp. Preț de strigare 2.087.820.000 lei, respectiv 208.782 RON.

INFORMAȚII LA nr. de telefon: 0257/338.433 sau 0257/338.434. (com. 2915/2005)

Primăria Municipiului Arad

titular al proiectului „Extindere rețele apă potabilă în municipiul Arad" **ANUNȚĂ PUBLICUL INTERESAT asupra deciziei etapei de încadrare a proiectului, desfășurarea acestei activități va avea un impact semnificativ asupra mediului și populației, ca urmare este necesară evaluarea de impact.**

Informațiile privind potențialul impact asupra mediului pot fi consultate la sediul APM Arad, Bd. Dragalina nr. 16, zilnic, între orele 9-16.

Observațiile publicului se primesc zilnic, la secretariatul APM Arad, Bd. Dragalina nr. 16, timp de 10 zile lucrătoare de la data publicării prezentului anunț. (c. 1307/2005)

ECOVITAL & LCN GERMANIA ORGANIZEAZĂ, ÎNCEPÂND CU DATA DE 17 OCTOMBRIE 2005, PRIMUL CURS DE APLICARE A UNGHIILOR TEHNICE CU PRODUSELE ȘI METODELE LCN- Wilde Cosmetics GmbH

DURATA CURSULUI: 5 ZILE
LOCAȚIA: TIMIȘOARA
COST PARTICIPANT: 245 EURO+ TVA
SE ELIBEREAZĂ DIPLOMĂ LCN INTERNATIONAL
CURSUL VA FI SUSȚINUT DE TRAINERUL LCN ROMÂNIA

DETALII ȘI INFORMAȚII DESPRE METODELE APLICATE, PRODUSELE LCN, PRECUM ȘI ÎNSCRIERILE LA CURS SE VOR FACE LA TELEFON: 0722-309-379; 0744-363-630; 0722-88-47-46 și 021-310-20-90; 021-310-20-91; 021-312-82-70

ECOVITAL, IMPORTATOR EXCLUSIV LCN ÎN ROMÂNIA: Str.Buzești nr.27- 29, sector 1, BUCUREȘTI

(5711567)

S.C. KAOBACAT SRL

cu sediul în Arad, drumul Curticiului km 4, tel./fax 0257/253.022

DOREȘTE SĂ OBȚINĂ AUTORIZAȚIE DE MEDIU pentru punctul de lucru din Arad, drumul Curticiului km 4, tel/fax 0257/253.022, unde se desfășoară activitatea de producție principală, cod CAEN 361. În scopul producției, având ca principale faze ale procesului tehnologic: producție mobilier.

Măsuri de protecție a factorilor de mediu:
Apă: decantor
Gestiune deșeuri: reciclare în unitate

Observațiile publicului formulate în scris/informațiile privind potențialul impact asupra mediului se depun/pot fi consultate la sediul Agenției de Protecția Mediului Arad, Bd. Dragalina nr. 16, tel. 0257/280.331, tel/fax 0257/280.996, timp de zece zile lucrătoare după data publicării prezentului anunț. (6789470)

Tribunalul Arad

anunță organizarea de către Curtea de Apel Timișoara

în data de **28 octombrie 2005, ora 11,00**, la sediul Tribunalului Arad, B-dul Vasile Milea, nr. 2-4

a concursului pentru ocuparea următoarelor posturi:

1 post de MUNCITOR la Tribunalul Arad
Condiții de participare: studii medii, calificare în una din meseriile: electrician, lăcătuș, instalator.

1 post de ȘOFER la Judecătoria Gurahonț.
Condiții de participare: posesor carnet de conducere cat. B și C.

1 post de AGENT PROCEDURAL la Judecătoria Chișineu Criș
Condiții de participare: studii medii (bacalaureat).

Taxa de participare este de 50 RON (500.000 lei vechi).

Dosarele se depun la Tribunalul Arad până la data de 18 octombrie 2005 - camera 111 et. 1.

DETALIILE DESPRE CONCURS pot fi găsite la panoul de afișaj al tribunalului aflat la etajul I. (com./10.2005)

BRITISH AMERICAN TOBACCO ROMANIA

INTERBRANDS Marketing & Distribution SRL B.A.T. DIVISION

KENT LUCKY STRIKE PALL MALL VICEROY

Avand peste 100 de ani de experienta mondiala in domeniul tutunului si a produselor din tutun, British American Tobacco este prezenta in 180 de tari. Cu un portofoliu de 320 de marci, suntem lideri de piata in mai mult de 50 de tari si producem zilnic cca un miliard de tigarete. Afacerea noastra este sustinuta de mai mult de 90000 de angajati la nivel mondial. Succes, prezenta globala si crestere continua - acesta este British American Tobacco.

INTERBRANDS MARKETING & DISTRIBUTION SRL
Distribuitorul exclusiv al produselor
BRITISH AMERICAN TOBACCO
Cauta candidati dinamici si ambitiosi pentru urmatoarea pozitie:

MERCHANDISER

(pozitie pregatitoare pentru cea de AGENT COMERCIAL), cu domiciliul in:

ARAD

Cerinte :
- Minim studii medii
- Cunostinte de utilizare a calculatorului (Windows, MSOffice)
- Excelente abilitati de comunicare
- Abilitati de lucru in echipa
- Disponibil pentru un program flexibil
- Permis de conducere categoria "B"- cel putin un an vechime

Principale responsibilitati:
- Expunerea pe raft si asigurarea disponibilitatii la vanzare a produselor in magazine
- Instalarea si mentinerea in magazine a materialelor de comunicare (afise, pliante, etichete de pret)
- Mentinerea si imbunatatirea relatiei cu clientii
- Suport pentru activitatile de distributie

Daca sunteti interesati, va rugam sa trimiteti CV-ul, o scrisoare de intentie si o fotografie recenta in maximum 7 zile de la aparitia anuntului, in atentia departamentului de Resurse Umane, la urmatoarea adresa: BUCHAREST BUSINESS PARK - Corp B, Sos. Bucuresti-Ploiesti, 1A, sector 1, Bucuresti sau la fax : (021) 311.51.17, e-mail: ro_recruitment@bat.com

Numai candidatii selectati vor fi contactati pentru interviu.

(COM./09.2005)

Autonomie din plin

6.300€*

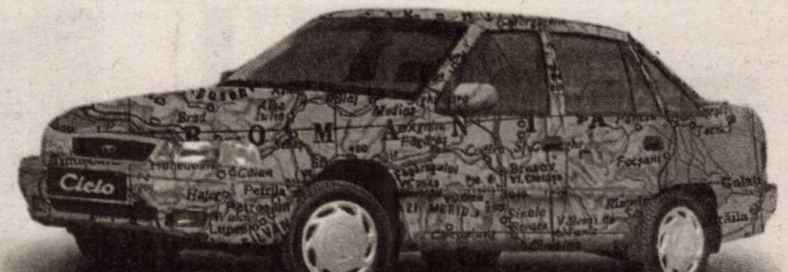

...ca să străbați țara în lung și-n lat!

Dotat cu sistem dual de alimentare (benzină+GPL) ce reduce semnificativ costul unei călătorii și îți oferă o autonomie de până la 1600 km*, Cielo Euro 3 este gândit pentru ca tu să străbați țara în lung și-n lat fără nici o grijă.
În plus, are și un preț fără concurență!

Pana la 18.10.2005 modelele Daewoo Cielo si Nubira II costa mai putin cu 3.000 RON prin Programul de Reinnoire a Parcului Auto, faza a-2-a.

SC FRANCKMAR SRL ARAD, TEL: 0257-251.179, 289.600;

*Autonomia este determinată de consumul de combustibil normat (benzină + GPL) care a fost stabilit în condițiile impuse de Directiva 80/1268 CEE.

DAEWOO AUTOMOBILE ROMÂNIA

Telefonul clientului: 0251 544 187
Asistență tehnică rutieră 24h: 0251 596 767, 0725 511 611
www.daewooauto.ro

Cea mai bună garanție oferită de un producător român de autoturisme

*Pret fara TVA pentru Cielo Standard.

(COM./09.2005)

Teamwork, Competition & Technology

BOS

BOS Automotive Products Romania S.C.S. Arad

BOS este o companie multinationala cu locatii si filiale in Europa, America de Nord si Asia. BOS proiecteaza, produce si vinde accesorii pentru interiorul automobilelor pentru toti producatorii de automobile. Pe parcursul catorva decenii in care a promovat o strategie de dezvoltare continua si inovatii, BOS a devenit leader in cadrul segmentului sau de piata. Pentru BOS Automotive Products Romania S.C.S. cu sediul in ZONA LIBERA ARAD CURTICI – PLATFORMA AEROPORT ARAD cautam:

Inginer de producție

Responsabilitati:
- Implementarea proceselor si a produselor nou dezvoltate in aria de activitate;
- Imbunatatirea productiei existente pentru obtinerea unui flux optim de materiale;
- Dezvoltarea si imbunatatirea echipamentelor de productie;
- Elaborarea layout-ului si fluxurilor de productie;
- Elaborarea instructiunilor de lucru.

Cerinte:
- Universitate tehnica (de preferat electro-mecanica);
- Bune cunostinte de limba germana si/sau engleza;
- Experienta de cel putin un an intr-un domeniu similar, de preferinta in industria auto;
- Gandire analitica si o buna capacitate de sinteza;
- Calitati pentru lucrul in echipa.

Operatori asamblare

Cerinte:
- Studii medii (liceu sau scoala profesionala);
- Seriozitate si flexibilitate;
- Capacitate de lucru in echipa;
- Disponibilitate pentru program prelungit;
- Experienta intr-un domeniu similar constituie un avantaj.

Oferta noastra este deosebit de atractiva si competitiva, permitand atragerea celor mai buni candidati. Daca sunteti interesat(a) sa colaborati cu noi, nu ezitati sa ne contactati! Pentru a participa la selectia in vederea sustinerii unui interviu confidential, va rugam sa ne trimiteti CV-ul prin fax la numarul 0257-307308, prin e-mail la adresa: dbalaban@bos-ro.com sau la sediul societatii noastre din cadrul Zonei Libere Arad Curtici, Platforma Aeroport Arad.
Doar candidatii selectati vor fi contactati.

focused on customer - driven by innovations

www.bos.de

(COM./09.2005)

La Centrul Volkswagen Timișoara

Volkswagen Golf pune condiții.

La apariția sa, a cincea generație Volkswagen Golf a reușit cel mai mare salt evolutiv. Odată cu dinamica superioară, a dovedit mai mult confort și mai multă siguranță* decât înaintașii săi legendari. Acum, și condițiile sunt mai avantajoase. La Autoclub - Centrul Volkswagen Timișoara, prețul pornește de la numai 10.999 Euro**. Dobânda la leasing este numai 7,5 %***. Iar lista cu dotările standard nu se mai oprește:

- ✓ ABS, ASR
- ✓ Aer condiționat "Climatic"
- ✓ Airbag frontal pentru șofer și pasager
- ✓ Airbag lateral față
- ✓ Airbag pentru cap
- ✓ Banchetă rabatabilă fracționat
- ✓ Centuri de siguranță în trei puncte
- ✓ Cheie de contact cu imobilizator electric
- ✓ Faruri cu reglare electrică pe înălțime
- ✓ Filtru de polen / praf
- ✓ Frâne față cu discuri ventilate
- ✓ Închidere centralizată cu telecomandă
- ✓ Lampă ceață spate
- ✓ Oglinzi laterale reglabile electric și încălzite
- ✓ Prindere ISOFIX pentru două scaune copil
- ✓ Radio CD-player cu șase incinte acustice
- ✓ Servodirecție electromecanică reglată automat în funcție de viteză
- ✓ Ștergător lunetă cu sistem de spălare
- ✓ Tetiere active față (2)
- ✓ Tetiere spate (3)
- ✓ etc.

* Volkswagen Golf a fost "decorat" cu cinci stele la testele Euro NCAP.
** preț CIP fără accize și TVA.
*** prin Porsche Leasing Romania.

Volkswagen Golf

Autoclub - Centrul Volkswagen Timișoara

Timișoara, Calea Lugojului, bifurcație aeroport, telefon: 0256-289892, 287316, 293437

(COM./09.2005)

Yazaki Gives Your Career The go Sign.

Corporatia Yazaki este un lider mondial in dezvoltarea si producerea solutiilor pentru partea electrica si de transmisie a datelor in industria automobilelor.
Yazaki Component Technology Arad are un rol important in producerea de sisteme de conectori, blocuri de relee, instrumente de bord, panouri de siguranta si alte produse injectate din material plastic, pentru marii producatori din industria automobilelor.
Suntem in cautarea urmatoarelor pozitii importante pentru fabrica noastra:

OPERATOR INJECTIE MASE PLASTICE

Responsabilitati
- Urmareste buna functionare a mașinilor de injectie si desfasurarea procesului tehnologic in parametrii programati .
- Preda si preia masinile de injectat si accesoriile acestora in stare de curatenie si in bune conditii de functionare.
- Verifica periodic calitatea pieselor injectate si anunta imediat reglorul in cazul in care calitatea este necorespunzatoare
- Intervine in cazurile de iesire a utilajelor din parametri. Constata cauzele alarmei si le indeparteaza in cazul in care acestea nu ii depasesc competenta

Profilul candidatului
- Studii medii .
- Experienta in domeniu constituie un avantaj.
- Spirit de echipa si flexibilitate.

TEHNICIAN INTRETINERE ECHIPAMENTE PRODUCTIE

Responsabilitati:
- Identifica nereguli in functionarea masinilor si le izoleaza pana la reparare.
- Repara defectele in mod eficient.
- Realizeeaza intretinerea preventiva a echipamantelor la anumite intervale.
- Realizeaza recalibrarea echipamentelor la intervale stabilite.
- Asista inginerii de proces la instalarea si dezafectarea echipamentelor de productie.
- Inregistreaza problemele de soft ale echipamentelor;informeaza zilnic despre functionarea echipamentelor.

Profilul candidatului
- Absolvent al unui liceu tehnic.
- Experienta in domeniul productiei.
- Limba engleza –nivel mediu.
- Abilitati de operare pe calculator.

ADMINISTRATOR RETEA / PROGRAMATOR

Responsabilitati
- Administrarea sistemelor informatice (calculatoare, periferice, retea), participarea la proiecte software, intocmire documentatii si proceduri, training utilizatori.

Profilul candidatului
- Cunoasterea unui mediu industrial ERP/MRP
- Experienta minim 3 ani pe un post similar
- Programare pentru aplicatii Windows si WWW
- Cunostinte Lotus Notes
- Cunostinte hardware pentru sisteme si retelistica.
- Constituie avantaj: examene de certificare Microsoft, Cisco, cunostinte AS400, cunostinte SQL etc.

Noi oferim
- Oportunitati reale de dezvoltare a carierei intr-un mediu multinational.
- Pregatire profesionala excelenta si conditii foarte bune de lucru.

Daca ceea ce oferim, corespunde cu asteptarile tale, depune un curriculum vitae insotit de o fotografie, la sediul firmei ***Yazaki Component Technology din Arad, Zona Industriala Vest,Strada III,nr.4-4ª, Fax:0725577089*** *sau la* ***yct_recruiting@yazaki-europe.com***. Numai persoanele selectate vor fi contactate pentru interviu.

(COM./10.2005)

OFERTA PUBLICA DE CUMPARARE **SC ARADEANCA SA** ANUNT PUBLICITAR

Viza de aprobare aplicata pe documentul de oferta publica nu are valoare de garantie si nici nu reprezinta o alta forma de apreciere a CNVM cu privire la oportunitatea, avantajele sau dezavantajele, profitul ori riscurile pe care le-ar putea prezenta tranzactiile de incheiat prin acceptarea ofertei publice obiect al deciziei de aprobare; decizia de aprobare certifica numai regularitatea ofertei in privinta exigentelor legii si ale normelor adoptate in aplicarea acesteia

Identificarea societatii vizate

SC ARADEANCA SA are sediul in Arad, str.Padurii 2-4, jud. Arad.
Cod unic de inregistrare R 1703521. Numar de inregistrare la ORC: J2/6/1991.
Obiectul de activitate: "Fabricarea jocurilor si jucariilor". Capitalul social al emitentului este de 568,612.50 lei (RON). Capitalul social este divizat intr-un numar de 227,445 actiuni nominative, ordinare, fiecare actiune avand o valoare nominala de 2.5000 lei (RON).
Structura sintetica a registrului consolidat este:
SIF Banat Crisana detine 89.069 actiuni reprezentand 39,16%; PAS ARADEANCA detine 92.174 actiuni reprezentand 40,53%; Alti actionari detin 46202 actiuni reprezend 20,31%.

Identificarea ofertantului / intermediarului

Ofertantul este IFB FINWEST SA, persoana juridica romana, cu sediul in Arad, B-dul Revolutiei nr. 55, jud. Arad. Cod unic de inregistrare 8099938. Nr. de inregistrare la ORC J02/48/1996. Capitalul social al ofertantului este de 1.922.900 RON divizat intr-un numar de 19.229.000 actiuni cu valoarea nominala a cate 0,10 RON fiecare.
Societatea are ca actionari persoane fizice si juridice. Nici un actionar al societatii nu detine mai mult de 10%. Activitatea principala este: " alte tipuri de intermedieri financiare".
IFB FINWEST SA nu detine actiuni ale SC ARADEANCA SA. Nu exista persoane care actioneaza in mod concertat cu ofertantul in legatura cu SC ARADEANCA SA.
Intermediarul ofertei publice este IFB FINWEST SA.

Numarul si clasa de valori mobiliare obiect al ofertei

Oferta publica are drept obiect un numar de 74.000 actiuni nominative ale societatii, cu o valoare nominala de 2.5000 RON, ceea ce reprezinta 32,54% din capitalul social al emitentului.
Pretul de cumparare oferit de cumparator este de 3 RON/actiune. Valoarea totala a prezentei oferte publice este de 222.000 RON In cazul incheierii cu succes a ofertei publice, ofertantul va detine un procent de 32,54% din societatea emitenta. In cazul suprasubscrierii actiunile vor fi alocate prin metoda pro rata.

Data si numarul deciziei ofertei publice

Oferta publica a fost aprobata de catre CNVM Decizia nr 2722 / 05.10.2005
Perioada de derulare a ofertei publice este din data de 12.10.2005 pana in data de 08.11.2005

"Prin contractul de vanzare cumparare de actiuni nr. 1068/23.09.1996 incheiat cu FPS (AVAS), PAS Aradeanca a cumparat 90.978 actiuni la SC Aradeanca SA. In conformitate cu prevederile art. 9^1 din Ordonanta Guvernului nr. 25/2002 privind unele masuri de urmarire a executarii obligatiilor asumate prin contractele de privatizare a societatilor comerciale modificata si completata prin Ordonanta Guvernului nr. 40/30.01.2003, in perioada de derulare a contractelor de vanzare cumparare, transmiterea actiunilor de la cumparatori catre terti este conditionata de obtinerea prealabila a acordului scris al Autoritatii, sub sanctiunea nulitatii de drept a transmiterii actiunilor."
A fost intocmit un document de oferta publica care poate fi obtinut de un potential investitor in mod gratuit, pe suport de hartie, cel putin la sediul ofertantului / intermediarului acestei oferte sau la sediul BER.

Ofertantul/intermediarul declara pe propria raspundere ca, dupa cunostintele lor, informatiile prezentate sunt in conformitate cu realitatea, exactitatea si nu a fost facuta nici o omisiune de natura sa afecteze semnificativ continutul documentului de oferta.

(com/10.2005)

MINISTERUL FINANŢELOR PUBLICE
AGENTIA NATIONALĂ DE ADMINISTRARE FISCALĂ
Directia Generală a Finantelor Publice a Jud. Arad
Administratia Finantelor Publice a Mun. Arad
B-dul Revolutiei, nr. 77, Arad
Dosar de executare nr. 11411/21.02.2005

ANUNT PRIVIND VINZAREA
PENTRU BUNURI IMOBILE
Anul 2005 luna OCTOMBRIE ziua 18
LICITATIA a – II – a

*In temeiul art.157,alin.(1) din O.G. 92/2003 privind Codul de procedura fiscala, republicata,cu modificarile si completarile ulterioare, se face cunoscut prin prezenta ca in ziua de **18**, luna **octombrie** , anul **2005,** ora **11**,in localitatea Arad, str. Piata Agroalimentara Calea Aurel Vlaicu, se vor vinde prin licitatie publică următoarele bunuri imobile, proprietate a debitorului SC RAPID SRL, cu domiciliul fiscal în localitatea Arad, str. Piata Agroalimentara Calea Aurel Vlaicu , cod de identificare fiscală 1705204:*

- ***GHERETA METALICA – 62mp, fara teren aferent, pret pornire licitatie – 21.573 lei.***

Preturile nu contin TVA.*
**cota de taxa pe valoarea adaugata pentru vinzarea bunurilor imobile este de 19% / neimpozabil in conformitate cu prevederile art.128,alin.(3),lit.b,din Legea nr.571/2003,privind Codul Fiscal,cu modificarile ulterioare,si pct.4,alin.(3) din normele metodologice de aplicare a Titlului VI din Codul Fiscal,aprobate prin Hotarirea Guvernului nr.44/2004,cu modificarile ulterioare.*
Bunul imobil mai sus mentionat este grevat de urmatoarele:

Creditori,	*Sarcini,*
D.G.F.P. ARAD/A.F.P.ARAD	*Ipoteca in favoarea A.F.P. ARAD*

Invitam pe cei care pretind vreun drept asupra bunurilor mai sus mentionate, vor instiinta despre aceasta organul de executare inainte de data stabilita pentru vanzare.
Cei interesati in cumpararea bunurilor sunt invitati sa prezinte, pana in ziua precedenta termenului de vanzare: ofertele de cumparare, dovada depunerii taxei de participare reprezentand 10% din pretul de pornire al licitatiei,imputernicirea persoanei care il reprezinta pe ofertant,pentru persoanele juridice de nationalitate romana-copie dupa certificatul unic de inregistrare eliberat de Oficiul Registrului Comertului,pentru persoanele juridice straine-actul de inmatriculare tradus in limba romana,pentru persoanele fizice romane-copie de pe actul de identitate precum si dovada emisa de creditorii bugetari ca nu au obligatii bugetare restante,urmind sa se prezinte la data stabilita pentru vinzare si la locul fixat in acest scop.
Impotriva prezentului inscris,cel interesat poate introduce contestatie la instanta judecatoreasca competenta,in termen de 15 zile de la comunicare sau luare la cunostinta,in conformitate cu prevederile art.168-169 din Ordonanta Guvernului nr.92/2003,republicata ,cu modificarile si completarile ulterioare.
Potrivit dispozitiilor art.9,alin.(2),lit.d din Ordonanta Guvernului nr.92/2003,republicata,cu modificarile si completarile ulterioare,cind urmeaza sa se ia masuri de executare silita,nu este obligatorie audierea contribuabilului.
Informatii suplimentare se pot obtine zilnic intre orele 8-10 la sediul Administratiei Finantelor Publice a Municipiului Arad, camera 26.

Şef Administraţie
Mihaela Găleanu

(C.1235/2005)

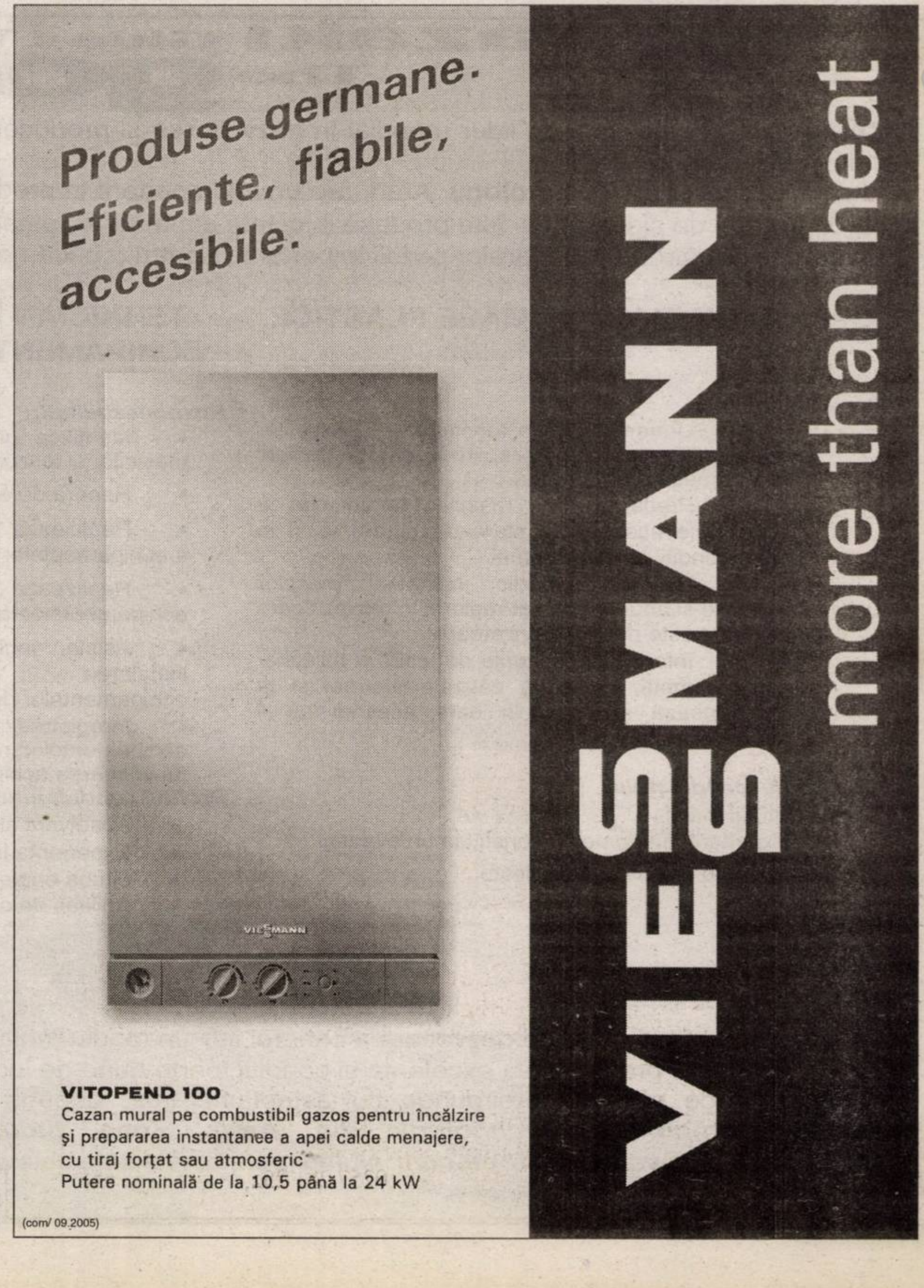

S.C. Leoni Wiring Systems SRL Arad

CUI R11385425, nr. Reg. Com. J02/33/99

ANUNȚĂ SCOATEREA LA VÂNZARE, prin licitație, a autoturismului Volkswagen T4, an de fabricație 1999.

Preț de pornire, 4000 Euro, cu TVA inclus. Licitația va avea loc joi, 13.10.2005, ora 10,00, la sediul Leoni din Arad, Zona Industrială Vest, str. I nr. 11.

Informații suplimentare la nr. 0744/556.650 sau 0257-205.138.

(com. 19/2005)

THE QUALITY CONNECTION LEONI Wire · Cable · Wiring Systems

Bancă străină caută personal specializat în domeniul bancar pentru următorul post:

OFIȚER CREDITE

(analiza și gestiunea creditelor), cu specific corporate, experiență de minim 3 ani pe poziție similară.

Cerințe suplimentare: persoană analitică, cunoașterea unei limbi de circulație internațională, limba italiană constituie un avantaj.

Persoanele interesate sunt rugate să trimită CV la fax: 0257/338.262.

(com. 10/2005)

Domenia Credit

Creditul Ipotecar Româno-American

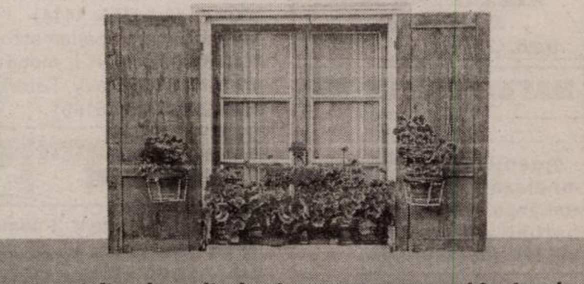

Specialistul creditelor ipotecare acum și în Arad

Noi îți dăm acces la soluții de creditare pentru:
- ACHIZIȚIE locuință
- ACHIZIȚIE teren pentru construire de locuință
- RENOVARE/ FINISAJ locuință
- CONSTRUIRE locuință

Avantaje:
- Aprobări rapide
- Flexibilitate mare în calculul veniturilor
- Se acceptă lucrări în regie proprie pt. renovare și construcție
- Nu este necesară identificarea locuinței înainte de solicitarea creditului de achiziție

Contact Arad: în fiecare zi de luni
B-dul Decebal nr. 9, Hotel Arad, Sala de protocol; tel.: 0723 986.930;
Contact Timișoara: Str. Take Ionescu nr. 22; tel.: 0256 43.11.74;
e-mail: timisoara@domenia.ro; www.domenia.ro pentru precalificare on-line

(3712219)

Primăria Comunei Vladimirescu Jud. Arad

Organizează

În data de 20.10.2005 orele 10,00 și 21.10.2005 orele 10,00

Licitație publică cu strigare

Pentru vânzarea unor parcele, locuri de casă, situate în intravilanul localității Vladimirescu, după cum urmează:

în data de 20.10.2005, 50 de parcele
în data de 21.10.2005 50 de parcele

Parcelele au o suprafață cuprinsă între 700 și 1000 mp.

Înscrieri și cumpărarea caietului de sarcini se fac la sediul Primăriei Vladimirescu str. Revoluției nr. 4, începând cu data de 11.10.2005 până la data de 18.10.2005 orele 9,00 - 15,00, excepție sâmbătă și duminică.

Relații la telefon 514111 sau la sediul Primăriei Vladimirescu.

(com. 6930/2005)

Salon de Înfrumusețare, închiriază scaune

la salonul din CALEA RADNEI nr 115 (lângă ARCHIMINA) pentru

coafură, cosmetică și manichiură pedichiură.

Pentru informații suplimentare sunați la nr de tel. 0745.465.314

(c.1419/2005)

Societatea de expertiză contabilă **„Horga Consulting" S.R.L.**

ANGAJEAZĂ

Economist - contabil

Cerințe:
- licență științe economice
- cunoașterea unei limbi de circulație europeană

Economist

Cerințe:
- licență științe economice
- cunoașterea unei limbi de circulație europeană
- experiență în calculul și contabilitatea salariilor

CV-urile se depun prin fax la nr. 0257/214.738 sau prin e-mail la adresa horgaconsulting@dntar.ro până în data de 12 octombrie 2005.

(6789466)

TERMOPLAST

FERESTRE UȘI * PVC

Viitorul obligă ... Vânzări în rate

Tâmplărie PVC cu noua generatie a profilelor ALUPLAST Germania, cu 3 și 5 camere, feronerie germană

Spațiu de prezentare: Piața UTA , Bl. Z 22 parter !

Rulouri , jaluzele și plase de insecte .

aluplast Sisteme de garduri, porti și balustrade din aluminiu.

TEL 0257 273550 sau 0788 460230; 0788 460231

(c.1019/2005)

Federalcoop Arad Societate Cooperativă de Consum

anunță scoaterea la licitație publică deschisă, cu strigare

în vederea vânzării, a activului COMPLEX COMERCIAL LIVADA situat în localitatea Livada, jud. Arad. Prețul de pornire a licitației este de 260.000 RON, la care se adaugă TVA.

Caietul de sarcini cuprinzând descrierea activului, condițiile și regulamentul de licitație pot fi consultate zilnic, începând cu data de 7.10.2005, ora 9, la sediul FEDERALCOOP Arad, situat în Bd. Revoluției nr. 52-54.

Licitația în vederea vânzării acestui activ se va desfășura la data de 31.10.2005, ora 12,00, la sediul FEDERALCOOP. Înscrierile la licitație se pot face până în data de 28.10.2005, ora 10,00.

Informații suplimentare se pot obține la următoarele numere de telefon: 0257-251.405 și 0722-212.776. (6789469)

Spune "NU"!
Refuză să te lași înșelat de astfel de "vânzători"!
Nu mai cumpara la întâmplare!

Cefin USED TRUCKS

Asigură-ți afacerea printr-un parteneriat pe termen lung!

Spune "DA" la invitația de participare la "Open Days" Cefin Used Trucks - Autovehicule Second Hand!
Convinge-te! Alege!

GARANTATE RULATE FINANȚATE

NOI VOM PREMIA DECIZIA TA

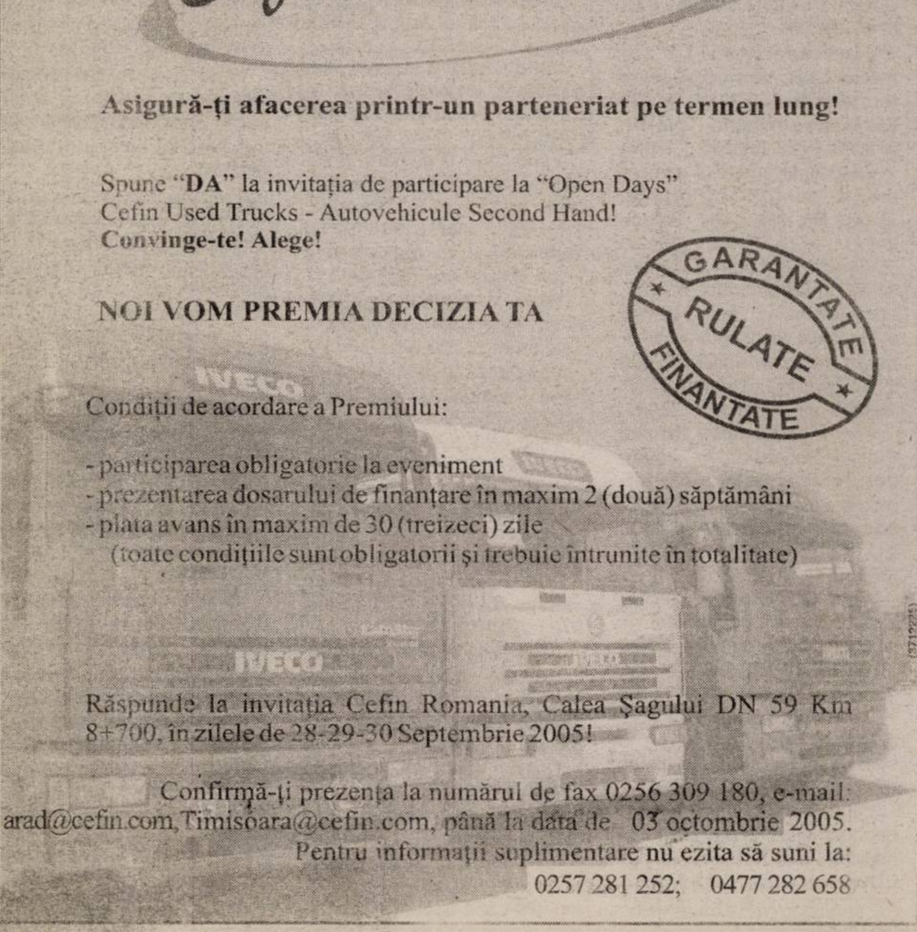

Condiții de acordare a Premiului:

- participarea obligatorie la eveniment
- prezentarea dosarului de finanțare în maxim 2 (două) săptămâni
- plata avans în maxim de 30 (treizeci) zile

(toate condițiile sunt obligatorii și trebuie întrunite în totalitate)

Răspunde la invitația Cefin Romania, Calea Șagului DN 59 Km 8+700, în zilele de 28-29-30 Septembrie 2005!

Confirmă-ți prezența la numărul de fax 0256 309 180, e-mail: arad@cefin.com, Timisoara@cefin.com, până la data de 03 octombrie 2005. Pentru informații suplimentare nu ezita să suni la: 0257 281 252; 0477 282 658

CONNEX®

TOT GSM

By Petrocom D&V

Ssst!

Păstrează-ți cuvintele pentru că te așteaptă:

- 4 luni abonament gratuit
- 50 de minute gratuite în rețea*
- 20 de minute naționale gratuite, lunar, pe viață
- 1000 x 1000 de premii de minute

Colorează-ți Toamna cu telefoanele de la TOT GSM

LG B2050	Nokia 1100	Nokia 6020	Nokia 6021	Panasonic X 400	Nokia 1101
69,9 lei RON	129,9 lei RON	369,9 lei RON	299,9 lei RON	310,9 lei RON	68,5 lei RON

(COM_09.2005)

Arad: Bd. Unirii nr. 1-3, tel. 0726.116.069

RATE în magazin doar cu buletinul!

Oferta completă de servicii și telefoane în Magazinele sau la dealerii Connex.

Prețurile nu conțin TVA, telefoane în limita stocului disponibil. Ofertă valabilă în perioada 12 septembrie – 13 noiembrie. Ofertă valabilă pentru persoanele cu domiciliul într-unul dintre județele Arad, Bacău, Bihor, Iași, Sibiu, Suceava, Argeș, Dolj, Galați, Alba, Bistrița-Năsăud, Botoșani, Caraș-Severin, Covasna, Harghita, Maramureș, Mureș, Neamț, Satu Mare, Sălaj, Tulcea, Vaslui, Vâlcea.
Oferta este supusă unor clauze disponibile în magazine sau la agenții de vânzări. Detalii despre regulamentul promoției se găsesc pe www.connex.ro
* Prin trimiterea unui SMS la 678.

ANIVERSĂRI

„LA MULȚI ANI" MARIANEI și ALEXANDRU MIHAI DĂRĂBAN.
Relli. (30150)

MATRIMONIALE

Agenția ROMANA intermediază CĂSĂTORII între românce drăguțe, oneste și bărbați germani. Telefon 255776. (36146)

CETĂȚEAN GERMAN, caut o persoană între 19-25 ani, poate fi studentă, ajut financiar. Trebuie să-i placă dansul, călătoriile, mersul cu bicicleta, etc, pentru prietenie. Doresc corespondență cu poză, CP 101, OF 4. (35700)

VÂNZĂRI APARTAMENTE O CAMERĂ

Vând apartament 1 cameră, 62 mp, B-urile noi, Fortuna. Telefon 0357-409434. (35874)

Vând apartament 1 cameră, la casă, Legea 112, preț 15.000 Euro, negociabil. Telefon 0740.362.492. (35860)

Vând garsonieră confort I, etaj I, Piața Soarelui. Telefon 0745.127.155. (35922)

Vând garsonieră centru, parter, localitatea Vladimirescu, jud. Arad. Telefon 514592, 0743.034.895. (35927)

Vând apartament ultracentral cu 1 cameră, bucătărie, cămară alimente, WC, boxe, cu încălzire centrală, contorizat, parter, preț 23.000 Euro. Telefon 0722.669.558. (33320)

Vând apartament 1 cameră, decomandat, et. 1, renovat, balcon închis, parchet laminat, Vlaicu-Fortuna, preț 20.000 Eu, negociabil. Telefon 0744.828.934, 0257-212099. (35996)

Vând apartament una cameră, Grădiște, gresie, faianță, internet, zonă liniștită, et. 1. Telefon 0744.167.595. (36000)

Vând garsonieră cf. 1, 18.000 Eu, negociabil, Micălaca-Alfa-Vlaicu. Telefon 0727.982.469. (36040)

Vând urgent, în localitatea Vladimirescu, în centru, apartament 1 cameră, bucătărie, baie, debara, boxă, gaz, cheltueli foarte mici, 20.000 Eu, negociabil. Telefon 0745.257.250, 0744.505.125. (36045)

Vând garsonieră Micălaca, bl. 226, et. 4, neamenajată, 18.000 Eu, negociabil. Telefon 231539. (36076)

Vând garsonieră confort 3, ultracentral, amenajată, 13.000 Euro, negociabil. Telefon 0727.860.288. (33483)

Vând apartament 1 cameră, ultracentral, Banu Mărăcine nr. 1, 60 mp, amenajat, balcon, boxă, vis-a-vis Benzinăria OMW, 30.500 Euro. Telefon 0722.344.621; 250966. (35795)

Vând garsonieră, str. Bușteni. Telefon 0746.231.913. (35883)

Vând garsonieră, str. Crasna, etaj 4, 17.000 Euro, negociabil. Telefon 0257/264833, 0357/801504. (35869)

Vând urgent garsonieră confort I, etaj I, mobilată, zona Confecții. Telefon 0747.928.885; 0722.645.393. (35936)

Vând apartament 1 cameră 48 mp, parter, zona Vlaicu principală, strada pretabil privatizare, preț 25.000 EU. Relații telefon 0723.425.732. (36100)

Vând garsonieră, confort I, Vlaicu, bloc Z6, 4/4, 18.300 Euro, negociabil. Telefon 0723.601.674; 0726.272.788. (36195)

Vând garsonieră, Banu Mărăcine, etaj 1, 25.000 Euro, fără intermediari. Telefon 252425. (Ag. UTA, 1414)

Vând urgent apartament cu 1 cameră, confort I, mobilat, preț 17.500 Euro. Telefon 0726.236.367. (36199)

VÂNZĂRI APARTAMENTE DOUĂ CAMERE

Vând apartament 2 camere Eminescu, nr. 50, 28.000 EU negociabil. Telefon 0741.140.837.

Vând apartament 2 camere, confort 2, 50 mp, semidecomandat, gresie, faianță, balcon închis, ușă metalică, etaj 9/10, Fortuna, 24.000 Euro, negociabil. Telefon 0743.084.461; 0257/273664. (35851)

Vând apartament 2 camere ultramodern, Micălaca, etaj 3, decomandat, 70 mp, complet amenajat, 34.500 EU negociabil. Telefon 0722.344.621; 0723.509.779. (35872)

Vând urgent apartament 2 camere, confort 2, Fortuna, complet contorizat, climă, 23.500 Euro, negociabil. Telefon 0257/242982; 0257/244302; 0740.022.271. (Ag. UTA, 1389)

Vând urgent apartament 2 camere, confort I, parter, Micălaca 500, amenajat ultramodern. Telefon 0721.255.805. (35841)

Vând urgent apartament 2 camere, confort I, parter, Micălaca - Orizont, amenajat de lux, preț 33.500 Euro, negociabil. Telefon 0722.272.959. (35841)

Vând apartament 2 camere, Grădiște. Telefon 0741.522.155; 0723.572.485. (35789)

Vând apartament 2 camere Grădiște, preț 32.000 EU negociabil. Telefon 0742.216.320; 0721.825.111. (35883)

Vând apartament 2 camere semimobilat, climă, etaj 4, Alfa, preț 31.000 EU negociabil. Telefon 0744.275.658, 277722. (32989)

Ocazie! Vând apartament 2 camere Micălaca, renovat, mobilat, termopan, climă, termotecă, 35.000 EU negociabil. Telefon 0744.548.480, 0744.438.415. (35942)

Vând apartament 2 camere, Y8B, et. 7, 34.000 Eu, negociabil. Telefon 0722.367.219, 563069 seara. (35980)

Vând apartament 2 camere, 6/10, zona Fortuna, 26.000 Eu, negociabil. Informații în week-end, telefon 0357-803367, 0743.084.436. (36020)

Vând apartament 2 camere, în Micălaca, bl. 504, ap. 4, ideal pentru privatizare (spațiu comercial). Informații telefon 0744.479.838. (36025)

Vând apartament 2 camere, Micălaca, Alfa, Vlaicu, 30.000 Eu. Telefon 0727.982.469. (36040)

Vând apartament 2 camere, Micălaca, bl. 552, sc. C, ap. 15. Telefon 0741.748.526. (36074)

Vând apartament 2 camere, Colonia UTA, parchet, gresie, faianță, ușă nouă, geamuri PVC, rolete, instalație electrică nouă, contorizat apă + căldură, bucătărie modificată, recent zugrăvit lavabil, bloc cărămidă, acoperiș țiglă, etaj 4. Telefon 349589; 0745.416.873. (33045)

Vând 2 apartamente la casă, cameră, bucătărie, coridor, spais, grădină 400 mp, Legea 112, Aradul Nou. Telefon 286871. (35871)

Vând apartament 2 camere, zona 300, lângă Billa. Informații telefon 0740.356.533, 0357-802152. (35981)

Ocazie! Vând apartament 2 camere Micălaca, str. Batiștei, bloc 568, 25.900 EU. Telefon 0722.344.705. (36072)

Vând apartament 2 camere etaj I, Vlaicu, îmbunătățiri, accept credit ipotecar. Telefon 349911 seara. (35894)

Vând apartament 2 camere ultracentral, 86 mp, la casă, preț 35.000 EU. Telefon 0721.612.964. (36109)

Vând apartament 2 camere Vlaicu, confort I, 70 mp, etaj I. Telefon 0723.991.504. (Ag. UTA, 1410)

Vând apartament str. Banu Mărăcine, etaj II, compus din 2 camere decomandate, baie, bucătărie, debara și boxă, contorizat, interfon, 46.000 EU. Telefon 0720.311.365. (30121)

Vând apartament 2 camere suprafața 75 mp, contorizat, preț negociabil, zona Alfa. Telefon 0257-257945. (36097)

Vând apartament ultracentral Bd. Revoluției, 2 camere, Legea 112, neamenajat, etaj 2/2. Telefon 0742.120.326. (36087)

Important

La solicitarea celor interesați publicăm și fotografiile (alb-negru) aferente anunțurilor de vânzări case, mașini sau apartamente.

Vând în Ineu, central, apartament 2 camere, decomandat, toate utilitățile. Telefon 0721.874.712. (36078)

Vând apartament 2 camere recent renovat, Fortuna. Telefon 0720.510.608. (30143)

Vând apartament bloc 305, 2 camere, etaj I decomandat, amenajat, mobilat, contorizat, renovat recent, ocupabil. Telefon 0722.746.268; 0257-267303. (30152)

Vând apartament 91 mp, parter, intrare separată din stradă, bun pentru birou, cabinete, zonă foarte bună, preț 35.000 EU. Telefon 0744.789.751. (36133)

Vând apartament ultracentral, suprafața totală 110 mp, 2 camere, hol, bucătărie, salle a manger, cameră alimente, baie + toaletă de serviciu. Rog fără intermediari. Informații la proprietar. Telefon 251201 sau 0788.192.797. (36158)

Vând apartament 2 camere parter, Praporgescu, nr. 22, 2 băi, contorizat, încălzire proprie, front stradal, ușă blindată, bun privatizare. Telefon 0257-257017; 0723.572.493. (36167)

Vând apartament 2 camere, Chișineu Criș, toate utilitățile, etaj 4. Telefon 0746.059.777. (Ag. Criș, 511)

Vând apartament două camere, decomandat, zona Fortuna. Telefon 240514. (36196)

Vând apartament 2 camere, confort I, decomandat, 63 mp, parter, Vlaicu - Fortuna, ideal privatizare. Telefon 0741.150.037; 0357/410486. (36205)

Vând apartament 2 camere, decomandat, amenajat, geamuri termopan, parchet laminat, etaj 1, confort I, 84 mp, Aradul Nou, persoană fizică, preț 33.500 Euro, negociabil. Telefon 0745.514.285, după ora 16.30. (36219)

VÂNZĂRI APARTAMENTE TREI CAMERE

Vând apartament 3 camere, Banc Post, et. 3; apartament ultracentral 300 mp. Telefon 0720.223.279. (33491)

Vând apartament 3 camere, Vlaicu, blocurile noi, 50.000 Eu. Telefon 0722.653.878. (35670)

Vând apartament 3 camere, Vlaicu, 27.500 Eu. Telefon 0722.653.878. (35670)

Vând (schimb) apartament 3 camere, Vlaicu, contorizat, 60 mp, telefon, satelit, preț la vedere. Telefon 229450, după ora 17. (35687)

Vând apartament 3 camere, bloc 530, scara A, contorizat, gresie, faianță, zonă liniștită, Micălaca. Telefon 0723.785.902. (Ag. UTA, 1395)

Vând apartament 3 camere Vlaicu, etaj 2/10. Telefon 0357-405599. (35903)

Vând apartament 3 camere, et. 4/4, zona 500, foarte spațios, 34.000 Eu, negociabil. Telefon 0722.367.219, 563069 seara. (35980)

Vând apartament 3 camere, Lipova, negociabil la vedere. Telefon 0722.367.219, 563069 seara. (35980)

Vând apartament 3 camere, Vlaicu, cf. 1, etaj intermediar, renovat, 38.000 Eu, negociabil. Telefon 0726.756.590. (36041)

Vând apartament 3 camere, Micălaca et. 2, zona 300 și garaj, 45.000 Eu. Telefon 0727.982.469. (36040)

Vând apartament 3 camere, Micălaca, Alfa, Vlaicu, 33.000-40.000 Eu. Telefon 0727.982.469. (36040)

Vând apartament 3 camere, contorizat, acoperiș, pereți cărămidă, ultracentral, str. Carol Davilla. Telefon 0744.556.816, 0744.361.861. (35834)

Vând apartament 3 camere, 2 băi, termopan peste tot, termotecă, et. IV, 39.000 Euro, negociabil. Telefon 277953; 0723.150.265. (33089)

Vând apartament 3 camere etaj X, confort II, Fortuna, 25.000 EU negociabil. Telefon 242211, 0745.606.585. (35925)

Vând apartament 3 camere confort I, decomandat, mobilat, etaj intermediar, Vlaicu, camere și bucătărie mari, dotări și amenajări multiple, garaj, 39.000 EU negociabil. Telefon 0257-243203, 0727.706.421. (35989)

Vând apartament 3 camere Piața Pompierilor, decomandat, terasă, termotecă, termopan, parter înalt, mansardabil, bun privatizare, 63.000 EU. Telefon 0721.371.837. (36055)

Vând apartament 3 camere la casă, str. A. Șaguna, renovat la cheie, curte comună, toate utilitățile, 49.500 EU. Telefon 285814, 0723.514.829. (36039)

Vând apartament 3 camere la BILLA, bloc nou, 110 mp, la cheie, preț 65.000 EU. Telefon 0721.612.964. (36109)

Vând apartament 3 camere decomandate, îmbunătățit, climatizare, etaj 10 Vlaicu, 29.000 EU, accept credit. Telefon 0357-417722, 0740.025.411. (30124)

Vând apartament 3 camere decomandate, deosebit, etaj I, Chișineu Criș. Telefon 0723.626.188. (36119)

Vând apartament 3 camere confort I, zona 300, 2 băi, contorizat integral. Telefon 0357-402785. (36130)

Vând apartament 3 camere, confort I, Vlaicu. Telefon 240273, 0745.322.681. (36131)

Vând apartament 3 camere zona Vlaicu, bloc X10, sc. A, etaj II/IV, ap. 11, confort I, modernizat, termopane, contorizat, termostate, ocupabil imediat, preț la vedere. Informații telefon 289626, 0745.527.891. (36178)

VÂNZĂRI APARTAMENTE PATRU CAMERE

Vând apartament 4 camere + garaj, Piața UTA, et. 1, complet renovat și contorizat, geam termopan, aer condiționat, preț 57.000 Eu. Telefon 289818 până la ora 16; 241918 după ora 17 sau 0740.234.428. (35534)

Vând apartament 4 camere, Vlaicu, I-uri, s-130 mp, 48.000 Eu, negociabil. Telefon 0727.982.469. (36040)

Vând apartament 4 camere decomandate, 116 mp, etaj I, zona 700, 2 balcoane închise cu 2 holuri (lambriuri), 2 băi, contorizat, împreună cu garaj. Telefon 0724.521.600; 0724.287.411. (33211)

Vând 4 camere, asociație, zona Milea, parter, 98.000 Euro. Telefon 213192; 0722.257.409. (35760)

Vând apartament 4 camere Bd. Revoluției, lângă Mc Donalds, etaj 2, 246 mp, 2 intrări, garaj, 120.000 EU. Telefon 0721.371.837. (36055)

Vând apartament 4 camere decomandat, amenajat, termotecă, gaz, garaj, boxă, Abrud - Micălaca, etaj 3. Telefon 0745.360.725. (36028)

Vând apartament ultracentral, 7 camere, etaj I, str. Horia, deasupra la CEC. Informații telefon 255078 orele 7-9, 17-20. (36017)

Vând apartament central, 5 camere, 2 băi, bucătărie, balcon mare, etaj 3/3, suprafață 200 mp. Telefon 252219; 0744.917.500. (36224)

VÂNZĂRI CASE

Vând CASĂ, 3 camere, dependințe, curte, grădină, în LIPOVA. Telefoane 229666; 0746.244.653; 0743.138.536.

Vând casă 3 camere + bucătărie, baie, hol, dependințe, apă, gaz, gresie, parchet. Informații telefon 514367 în Vladimirescu, de la orele 8-12 vineri și sâmbătă. (35920)

Vând casă solidă P+1, grădină, dependințe, zonă bună. Telefon 0722.252.871. (32035)

Vând casă la țară, 60 km de Arad. Telefon 0747.051.603. (32223, 32224)

Vând casă, central, Vărșand, 4 camere, bucătărie, baie, cămară, anexe, încălzire centrală. Telefon 0746.693.796. (Criș, 490)

Vând cabană Insula Mureș, 3 ha teren agricol, zona Pecica-Turnu. Telefon 0721.271.979. (35535)

Vând casă în Arad, Octavian Goga 59/A, teren 260 mp, gaz, singur în curte, intrare auto. Telefon 213357, 0744.690.169, orele 8-18. (35755)

Ocazie! Vând vilă, suprafață construită 250 mp, teren aferent 1.600 mp, superamenajată, mobilată ultramodern, piscină închisă, garaj, Aradul Nou, preț 145.000 Euro. Telefon 0744.551.029. (33477)

Vând casă cu grădină, în localitatea Arăneag. Informații telefon 0745.635.084. (35859)

Vând casă cu grădină, 571 mp. Informații după ora 17.30, telefon 349483. (Ag. UTA, 1398)

Vând casă mare, Curtici, 65.000 Euro. Telefon 464637; 0740.183.918. (35809)

Vând urgent casă Pârneava, toate utilitățile, 70.000 Euro. Telefon 0726.350.199, 0357/412588. (35801)

PF vând urgent casă, Aradul Nou, toate utilitățile, 1.440 mp. Telefon 0257/256128 sau 0745.239.523. (35820)

Vând casă Sânpetru German, nr. 56. Informații nr. 336. Telefon 0257-439155. (32213)

Vând casă la cheie, 1.500 mp, Pârneava, 2 copuri, preț 85.000 Eu. Telefon 0744.235.843.

Vând casă în Chișineu Criș, str. Gării nr. 30, imediat ocupabilă. Telefon 0745.220.275. (Criș, 509)

Vând casă solidă, 3 camere + anexă, suprafață 600 mp, curte mare, renovată interior, str. Porumbacului, preț 49.000 Euro. Telefon 0746.257.931; 256145. (36007)

Vând casă la șosea, în localitatea Odvoș, 2.500 mp, 14.000 Eu. Accept și credit ipotecar. Telefon 0724.972.704, 0740.956.741. (36011)

Vând casă în construcție, în Păuliș. Telefon 0740.248.723. (36015)

Vând casă 2 camere, anexe, str. 6 Vânători. Telefon 255625, 0744.555.486. (36029)

Vând casă nouă, în Aradul Nou, parter + etaj mansardat, finisaje moderne, 170.000 Eu, negociabil. Telefon 0745.947.771. (36043)

Vând casă amenajată occidental, Bujac, zonă neinundabilă, preț la vedere. Telefon 0745.104.215, 0741.051.659. (36042)

Vând casă tip vilă, la cheie, în Zădăreni, 30 m de șosea, ultramodernă. Telefon 0746.024.988. (36070)

Vând, central, casă deosebită, accept credit ipotecar. Telefon 256279, 0727.767.510, 0743.108.066. (36085)

Vând casă în Aradul Nou, 2 corpuri (4 camere, 2 camere), toate utilitățile, anexe gospodărești, 2370 mp. Telefon 0727.960.275. (33322)

Vând casă P+1 6 camere, living, 2 băi, 330 mp desfășurat, apă, curent, teren 500 mp, Sebiș. Telefon 310991. (31121)

Vând în Săvârșin casă din cărămidă, 5 camere + bucătărie, baie, anexe, mobilată modern și stil, toate utilitățile, 750 mp, cu grădină și curte, preț la vedere. Telefon 0257/557578; 0742.530.758. (Ag. Lipova, 330)

Vând casă mare proprietate, ultracentral, Aradul Nou. Telefon 287286. (33219)

Vând casă din cărămidă, transformată în spațiu comercial cu toate utilitățile, pe str. Brezoianu. Telefon 0744.507.226. (UTA, 1188)

Vând 1/2 casă compusă din 2 apartamente (130 mp), pivniță, curte, zona Piața Mihai Viteazul, preț la vedere. Telefon 0744.646.908 (32181)

Vând (închiriez) casă str. A. Șaguna, posibilități multiple pentru orice activități, 3 camere, bucătărie, baie, pivniță, pod mansardabil, singur în curte, 3 garaje, zonă excelentă. Telefon 0740.270.795, 0740.530.106. (31946)

(Continuare în pagina 19)

Program ADEVĂRUL Cotidian independent Arad

MICA PUBLICITATE tel. 210.775 luni-vineri 8⁰⁰- 19⁰⁰ *sâmbătă închis* duminică 9⁰⁰- 12⁰⁰

ANUNȚURILE DE DECES SE PUBLICĂ GRATUIT

MARE PUBLICITATE tel/fax 280.904 luni-vineri 8⁰⁰- 19⁰⁰ *sâmbătă închis* duminică 9⁰⁰- 12⁰⁰

(Urmare din pagina 18)

Vând casă în Stațiunea Moneasa, ocupabilă imediat, 400 mp grădină, 25.000 Eu, negociabil. Telefon 0259-349712, 0746.465.223. (35582)

Vând casă 3 camere, bucătărie, baie, anexe, încălzire centrală pe gaz, grădină, suprafața totală 633 mp, în Grădiște, str. Trenului nr. 110, preț 65.000 Eu, negociabil. Informații la nr. 115 sau telefon 0766.285.992. (35718)

Vând apartament la casă, 4 camere, îmbunătățiri deosebite, suprafața 184 mp, Funcționarilor. Telefon 0722.692.973. (31274)

Vând urgent casă, str. Streiului. Telefon 0745.273.787. (32244)

Vilă Grădiște, ultramodernă, automatizări, termopan, 195.000 Euro. Telefon 213192; 0722.257.409. (35760)

Vând casă, grădină, Arad, Poltura. Telefon 0357-416326; 0742.402.520. (35885)

Vând casă mare în Nădlac, zonă bună, 4 camere, hol, baie, pivniță, bucătărie, anexe, intrare 2 străzi, 43.500 EU negociabil. Telefon 0723.375.677, 0742.789.319. (35987)

Vând casă etaj 5 camere, dependințe, termotecă, Pârneava, 95.000 EU. Telefon 0722.371.779, 0723.568.383. (35931)

Vând casă solidă 4 camere, baie, bucătărie, tot confortul, gaz, calorifere, ușă termopan, teren 1400 mp, poziție excelentă, Sânicolau Mic. Telefon 0744.827.047; 286799. (36013)

Vând casă și grădină în sat Seliște, nr. 170, comuna Cărand. Telefon 274787. (35844)

Vând casă + curte și grădină localitatea Târnova, nr. 628, preț 250 milioane. Telefon 0742.592.049. (36104)

Vând casă P+M (180 mp) Grădiște, str. Doinei 17 (construcție 1996). Telefon 276784, 0744.568.858. (36094)

Vând imobil ultracentral (parter), pretabil Bancă, suprafața construită 1170 mp; suprafața desfășurată 1300 mp, suprafațaă teren 1804 mp, intrare stradală pe poartă uscată, fără îmbunătățiri. Telefon 0745.315.895. (36095)

Vând casă, urgent, 3 camere, bucătărie, cameră de baie, suprafața 720 mp, în Grădiște, str. Petru Rareș, nr. 105, Arad, preț la vedere. Informații telefon 0747.453.816. (36114)

Vând casă 3 camere, grădină, 1400 mp, în Hunedoara Timișană, la 15 km de Arad, preț 10.000 EU negociabil. Telefon 285555, 0727.175.992. (30153)

Vând casă str. Plevna, nr. 1, în Chișineu Criș. Telefon 0726.756.574. (36119)

Vând casă str. Trenului 179, 3 camere. Telefon 0742.558.901. (36125)

Vând casă, zona Boul Roșu, 4 camere, 2 băi, cămară alimente, bucătărie, gaz, apă, satelit, curte betonată, 2 în curte, str. Cuza Vodă nr. 21, ap. 2. Merită văzută! Telefon 0721.084.534; 0257/348432. (36183)

Vând casă în Pecica, str. 304, 3 camere, baie, apă de la rețea, 1.700 mp, 32.000 Euro. Telefon 469279. (Ag. UTA, 1421)

Vând casă, str. Grigore Alexandrescu nr. 19, 2 camere, baie, bucătărie, hol și pivniță, încălzire centrală pe gaz, termopane, parchet, preț 40.000 Euro, negociabil. Merită văzută! Telefon 0741.968.780. (36212, 214)

VÂNZĂRI SPAȚII

Vând Pensiunea „BEVERLY-HILS" - FELIX, 350.000 EU. Telefon 0744.774.506; 0740.078.158. (32259)

Vând SPĂLĂTORIE AUTO; BAR FAST-FOOD, preț 95.000 Eu. Telefon 0722.293.709. (35975)

Vând PATISERIE în activitate, preț 8.000 Eu. Telefon 0723.611.947. (35523)

Vând GHERETĂ Intim, în activitate, vad excelent, 10.000 Eu. Telefon 0724.895.788. (35523)

Vând HALĂ, construcție înaltă, 450 mp, cu teren, Arad, str. E. Murgu nr. 62 FN. Telefon 280197; 0722.840.224. (33462)

Vând (închiriez) SPAȚIU COMERCIAL 107 mp bloc 138, parter, str. Miorița, colț cu str. Simion Popa, amenajat modern. Telefon 0744.237.212; 0357-405531, 279190. (30147)

Vând gheretă în Piața Miorița amenajată Fast-Food-Bar. Telefon 0788.412.022. (36123)

Vând DEPOZIT MATERIALE CONSTRUCȚII vad comercial excelent. Telefon 257017, 0724.229.370. (36167)

VÂNZĂRI TERENURI

Vând 3.075 mp intravilan cu proiect și autorizație construcție Benzinărie pe DN 7 Nădlac. Telefon 0722.385.844. (35564)

Vând teren intravilan în Gai, 4.006 mp, utilități, 2 fronturi stradale. Telefon 0745.634.885, 0766.673.531. (31519)

Vând teren construcție casă, Aradul Nou, suprafața 375 mp. Telefon 0722.226.403. (33466)

Vând teren cu căsuță, autorizație construcție și demolare, 700 mp, zona UTA, 18 m front stradal, utilități, 49.000 Euro. Telefon 0723.273.746; 256119. (35618)

Vând 2.000 mp teren pentru construcții industriale, str. Câmpurilor, lângă ROFA. Telefon 0788.674.369. (35688)

Vând loc de casă în Macea, 1.318 mp. Telefon 0745.373.097. (35767)

Vând urgent 1,6 ha teren, situat pe DN Arad-Oradea, la intersecția cu Sântana-Curtici, toate utilitățile. Telefon 0744.337.110. (35773)

Vând teren intravilan, localitatea Sânleani, suprafața 830 mp, preț 28.000 Euro. Telefon 0721.471.246. (35850)

Vând teren intravilan 4.000 mp, front la șoseaua Arad-Timișoara (în Vinga), ideal pentru investiție. Telefon 0724.303.703. (35784)

Vând pământ în Orțișoara, județul Timiș, în suprafață de 5 ha într-o brazdă. Telefon 0745.220.275. (Criș, 510)

Vând pământ la Șoseaua Arad- Periam, la capătul caselor de la Călugăreni, s-1,76 ha, fs 38 ml, posibil 2 locuri de casă, hale, etc, acces la apă, gaz, curent. Telefon 0744.167.595. (36000)

Vând loc de casă de 1.000 mp, fs 16,20, în localitatea Șofronea, preț 15.000 Eu, ușor negociabil, utilități, gaz, apă, curent, cablu. Informații la telefon 0357-417180. (30623)

Vând 1 ha arabil Aradul Nou. Telefon 0745.610.929. (36021)

Vând 300 ha teren arabil, Cermei, 1.250 Eu/ ha. Telefon 0727.982.469. (36040)

Vând teren arabil în zonele Vărșand, Felnac, Iratoș, Zădăreni, Vinga, Zerind, Cruceni, Gurahonț, Galșa, Șiria, Pecica, Ineu, Pâncota. Telefon 0727.982.469. (36040)

Vând teren intravilan, 2.500 mp, Grădiște. Telefon 0741.051.659. (36042)

Vând loc casă cu utilități, 4.400 mp, în Zădăreni, strada Primăriei. Se poate parcela în două, 10 Eu/ mp fix. Telefon 0746.024.988. (36070)

Vând 500 mp, intravilan, în Sânpaul, 6 km de Arad, instrare islaz, 3.500 Eu, negociabil. Telefon 0745.416.332. (36084)

Vând 2.5 (3) ha teren, situat la marginea municipiului Oradea, la 200 m de șoseaua de centură, aproximativ 750 m de Aeroport, cu front mare la drum, 10,5 Euro/mp. Telefon 0257/243203; 0727.706.421. (33464)

Vând urgent loc de casă în Vlaicu, Fortuna, 500 mp, front stradal 9.20 m. Telefon 241563, 244336. (33328)

Vând 8100 mp teren intravilan Zimandul Nou, pentru construcții. Telefon 0742.297.666. (29843)

Vând loc casă, localitatea Turnu. Telefon 289253. (31486)

Vând 5000 - 7000 mp teren intravilan, cu toate utilitățile, cu CF situat, în Arad. Telefon 0745.350.576. (33210)

Vând 0.80 ha pământ arabil, în Asociația Caporal Alexa, județul Arad. Telefon 0257/377681, între orele 16-21. (33391)

Vând 2.15 ha teren arabil în zona CET, drum accesibil până în apropiere, posibilitate pescărie, preț 0,7 Euro/mp, negociabil. Telefon 0746.197.929. (Ag. UTA, 1390)

Vând teren pentru construcții intravilan în Mândruloc, suprafața 670 mp, fs 13 ml, preț 12.000 EU. Telefon 0722.397.193. (33310)

Ocazie! Vând 3 ha vis-a-vis Expo Arad, FS 58 ml, 22 Euro/mp. Telefon 253364; 0722.257.409. (35760)

De vânzare loc casă 1.200 mp, în localitatea Nădab, nr. 368, peste drum de fabrica Alcoa. Telefon 350184; 0723.777.104. (Ag. Criș, 506)

Vând grădină 500 mp, în Gai. Telefon 0721.840.958; 229331. (35886)

Vând teren agricol la intrare în localitatea Zădăreni, suprafața 4000 mp, preț 2,5 EU/mp și 1000 mp în localitatea Zădăreni, posibil construcție, preț 4 EU/mp. Telefon 0257-413151, 0742.101.733. (35952)

Vând teren intravilan 5000 mp pentru grădină ecologică. Telefon 216395 orele 16-22. (36053)

Vând teren agricol 110 ha întabulat, lot compact, situat în IAS Scânteia, Ferma nr. 1. Telefon 0742.025.830. (30122)

Vând loc de casă 0.15 ha Fiscut, nr. 111, 4500 EU negociabil. Telefon 0746.099.289. (30136)

Vând loc casă Cuvin, zonă frumoasă, fs 20 ml, 2700 mp, apă, curent, instalate. Telefon 0740.512.942. (30145)

Vând teren 500 mp intravilan, utilități, Șofronea. Telefon 0744.237.212, 279190, 0357-405531. (30147)

Vând 3 locuri de casă și 7 ah la 12 km de Arad. Telefon 287718. (30149)

Vând teren la șosea, aproape de Zădăreni, 23.300 mp și 3.000 mp. Telefon 0745.638.004. (36147)

Vând teren intravilan 500 mp, cartier str, Tabacovici, preț 45.000 EU negociabil. Telefon 211710, 0722.457.098. (36166)

Vând 10 ha teren arabil între Pâncota și Caporal Alexa. Telefon 0744.951.669. (Ag. Pâncota, 269)

Vând 200.000 mp TEREN, la șosea, tramvai, gaz și canalizare industriale, învecinat cu apă și curent electric industriale. Telefon 0744.615.247. (36185)

Vând 90.000 mp TEREN INTRAVILAN cu 300 m front și acces existent, la șoseaua spre DEVA, tramvai, gaz, apă, curent electric. Telefon 0744.615.247. (36185)

Vând 15.000 mp TEREN INTRAVILAN cu 180 m deschidere la șoseaua de centură, gaz, apă, curent electric, Zona Industrială de Nord Arad. Telefon 0744.615.247. (36185)

Vând 3.5 ha teren arabil în IAS Scânteia. Telefon 0722.417.397. (p)

Vând pământ în vii, Chișineu Criș - Pădureni. Telefon 350267. (Ag. Criș, 518)

Vând 1 hectar teren agricol în Gai (Dumbrava). Telefon 0744.624.105. (Ag. UTA, 1415)

Vând teren 0.53 ha și 26 oi. Telefon 235850. (Ag. UTA, 1417)

Vând loc de casă în Sântana, str. Caragiale. Telefon 463106. (Ag. Sântana, 285)

VÂNZĂRI AUTO

Vând VW POLO, 1995, km 70.000, 5 uși, stare excelentă, numeroase dotări, negociabil 5.500 Eu. Telefon 0723.887.168.

Vând Mercedes E500 Lorinzer, full options, 42.000 km, garanție 18 luni, fabricație noiembrie 2002. Telefon 0723.029.551. (35544)

Vând Dacia papuc Diesel din '98 stare foarte bună, consum mic 5 litri/ 100 km, preț 2150 EU negociabil. Telefon 214355. (36162)

Vând MOTOSTIVUITOR „BALKANCAR". Telefon 0722.855.847.

Vând tractor Universal 650 în stare de funcționare, preț 3.200 Eu. Telefon 0741.307.196. (Sântana, 282)

Vând Opel Omega 2.000 cmc, benzină injecție, 1987, 185.000 km, 2.500 Eu, negociabil. Telefon 0257-256994 (după ora 20), 0722.823.767. (35532)

Vând Ford Mondeo 2.0 TDCI, an 2001, recent înmatriculat, stare impecabilă, 9.100 Euro. Telefon 0744.635.418. (33403)

Vând Dacia Papuc 2 persoane, 2002, acoperită, GPL, 49.000 km, 3.700 Euro, remorcă 500 kg, înmatriculată, 400 Euro. Telefon 0746.582.531. (33449)

Vând microbus Peugeot J5, 1989, lung, înalt, de marfă, stare foarte bună, plus piese, 3.000 Euro, negociabil. Telefon 0744.607.012. (35592)

Vând Golf IV Diesel, 2001, extrase; Mercedes Clasa C 220 CDI, 2003. Telefon 0722.251.555. (35620)

Vând Dacia Berlină, benzină + gaz (omologat), an 2000, preț 2.600 Eu (negociabil). Telefon 0742.558.186. (35765)

Vând Dacia 1310, an 1989, numere noi, impecabilă, 930 Eu. Telefon 0723.045.296. (35770)

Vând Peugeot 206SW, 2004, leasing, 6.300 Eu + preluare rate 176 Eu/ lună, negociabil. Telefon 0721.190.540. (35768)

Vând Audi A4, model 2002, limusine, motor TDi 131 CP, preț 13.500 Eu negociabil. Informații 0722.315.202. (35780)

Vând remorcă cu 2 punți, stare foarte bună, 1.600 Eu, negociabil. Informații telefon 0744.182.409. (35776)

Vând VW Passat limuzină, albastru perlă, 131 CP, 6+1 viteze, 2001, recent adus în țară, CD+magazie, încălzire scaune, climatronic, jante AEZ, deosebit, 12.500 Euro, negociabil. Telefon 0742.101.466. (35827)

Vând piese buldozer S650, S1500. Telefon 0726.253.412. (33189)

Vând Mercedes E Class, motor 2200, negru, full, an 2001, preț 14.900. Telefon 0744.248.269. (33450)

Vând BMW 320D, fabricat decembrie 1999, 10.800 Euro, stare foarte bună. Telefon 0744.322.580 sau 219955, după ora 18. (35865)

Vând VW Golf, 2002, limuzină, impecabil, benzină. Telefon 0747.056.235. (35848)

Vând Ford Sierra Sedan 1,6 benzină, din 1991, argintiu, alarmă, CD, stare impecabilă, 3.600 EU negociabil. Telefon 0746.193.811. (35955)

Vând Audi A4 Avant, 2001, 1.9 TDI, 90 CP, climatronic, 4 airbag-uri, etc, preț 9.800 Eu, negociabil. Telefon 0744.556.563. (35684)

Vând Renault 11, 1.400 cmc, benzină, an 1986, stare bună, 1.900 Eu, negociabil. Telefon 0745.232.554.

Vând 2 buc Mercedes 250D. Telefon 0722.331.918. (35907)

Vând motor tractor U650, stare excepțională. Telefon 0744.916.385. (35972)

Vând Ford Scorpio american, 2,3 benzină, impecabil, lux, an 1998, 9.000 Eu, negociabil. Telefon 0722.367.219, 563069 seara. (35980)

Vând Audi 80 B4, 1,9 TDi, an 1994, airbag, ABS, central, 5.700 Eu. Telefon 0747.040.564 sau 255129. (35998)

Vând Solenza, an 2004 VII, roșie; Dacia Berlină, 2002 III, albă; Dacia, 1990 și Audi 80 Butoiaș, 1988. Telefon 256980; 0744.246.613; 0744.604.805. (36008)

Vând VW Passat limuzină, 2002, argintiu, 130 CP, 6 viteze. Telefon 0744.555.660. (36016)

Vând camionetă ARO cu motor Brașov, preț convenabil. Telefon 0257-283141, 0746.991.094. (36064)

Vând VW Passat III TD, persoană fizică, trapă, cass, servo direcție, gri metal, preț 3.000 Eu, negociabil. Telefon 0744.123.424. (36073)

Vând Matiz SE-AC Power. Telefon 0722.249.545. (Ag. UTA, 1405)

Vând urgent, la preț convenabil, motor cu cutie cu tot de Renault 18 Diesel sau mașină completă pentru piese, an fabricație 1983. Telefon 218741. (36096)

Vând Alfa Romeo 155 benzină, an 92, stare foarte bună, preț 4.000 EU. Telefon 0721.612.964. (36109)

Vând combină Fortschrit pentru grâu și porumb masa 6 m stare excelentă. Informații Pecica, nr. 1310, telefon 0257 - 468281, 0745.245.350. (33329)

Ocazie! Vând microbus VW Transporter 8+1 locuri, 2001, 2,5 TDI, 150.000 km reali, unic proprietar, recent adus. Merită văzut! Telefon 0740.075.239; 0743.158.589. (33059)

Vând 2 tractoare U650 M, unul echipat forestier, unul rutier. Telefon 0257-371409, 0745.245.310. (Pâncota, 265)

Vând Opel Ascona, an 1988, Diesel, PF, verificare, asigurare până în 2006, 2.200 Eu, negociabil. Telefon 0742.502.899. (Pâncota, 264)

Vând VOLĂ tip NICOLINA, cupă 2.1 mc. Telefon 0744.577.829. (Ag. Lipova, 350)

Vând camion marca Steyr, 7 tone. Telefon 0745.632.778. (35839)

Vând Opel Frontera 4x4 full electric, trapă aer condiționat, an 1995, stare perfectă de funcționare, PF. Telefon 0722.577.492. (35915)

Vând Dacia 1310, an fabricație 2004, cu instalație gaz. Telefon 0745.857.891. (35930)

Vând Skoda Felicia an 2000 verde metal geam electric central, computer bord climă, motor 1,4 i, 7650 EU negociabil. Telefon 0743.063.989, 0723.375.677, 0257-349276. (35990)

Vând Dacia 1410 alb, stare bună, an '88, plus gaz și Dacia 1310, albastru metal, stare foarte bună, an 1998. Telefon 0744.705.812. (35962)

Vând Dacia 1300 fabricație 1978, stare bună preț 600 EU negociabil. Telefon 257849, după ora 9. (35944)

Vând Dacia 1310 fabricată 1995, 1450 EU negociabil. Telefon 0741.026.654. (36005

Vând Audi 80, butoiaș mo-del 1990, negru motor 1,6 TD consum 5%, preț 4200 EU negociabil. Telefon 0744.687.112. (36065)

Vând tractor U 445 stare bună, an fabricație 1995. Telefon 323228. (36062)

Vând camion IFA L 50, stare bună de funcționare, preț 2500 EU. Telefon 0744.559.105. (35885)

Vând Dacia 1310 CL Breck an fabricație 1999, proprietar unic, 45.000 km parcurși. Telefon 0740.033.112; 0257-211998. (35898)

(Continuare în pagina 20)

(Urmare din pagina 19)

Vând Dacia 1310 pe injecție, 27.000 km decembrie 2000. Telefon 349911. (35894)

Vând Opel Astra 1,7 TD Isuzu an 1996. Informații telefon 0745.881.517. (36090)

Vând Ford Escort 1,6 D din 1986 4+1 uși, stare bună, 2200 EU negociabil. Telefon 0744.616.334. (Ag. UTA, 1407)

Vând VW Golf 1,6 D, stare perfectă, 1500 EU negociabil. Telefon 0727.815.474. (30134)

Vând PIESE REZERVĂ pentru FORD SCORPIO. Telefon 0722.389.751, 0788.215.370, după ora 12. (30131)

Vând Opel Astra Caravan an 2000, motor 2000 cmc Diesel, full electric, preț 7.800 negociabil. Telefon 0721.210.981. (36113)

Vând urgent microbuz Ford Tranzit 8+1 locuri, an 1994, înmatriculat 2001, VT 2007, preț 5.300 EU negociabil. Telefon 0744.181.592. (36122)

Vând set motor franțuzesc nou, Dacia 1300. Telefon 0257-373125; 0741.455.565. (Ag. Criș. 516)

Vând tractor U 650 în perfectă stare de funcționare, remorcă, plug, vizibile Chișineu Criș, Piața Avram Iancu, nr. 10. Telefon 0721.619.571. (Ag. Criș, 517)

Vând camionetă Renault Trafic P 1400, an 1988 Diesel, cu acte în regulă, preț 4200 EU negociabil. Telefon 0257-382218, mobil 0743.172.629. (36143)

Vând Dacia 1300 din 1982, acte în regulă. Informații telefon 0745.255.087. (36144)

Vând motoare Renault 1,4, montare transversală, 2 planetare, adus recent Germania. Telefon 0745.526.497. (36160)

Vând Supernova Rapsodie din 2001, 53.000 km gri metal, central, alarmă, muzică, impecabilă, preț 2850 EU negociabil. Telefon 0745.489.198; 214355. (36162)

Vând Dacia Breck din '89 modificat, model '99, caroserie foarte bună și motor, preț 800 EU negociabil. Telefon 288247. (36165)

Vând Steyer 6,5 tone motor Turbo 6000 cm, preț 1000 EU. Telefon 0741.563.561; 0257-411810. (36175)

Vând Ford Mondeo 1,8 TD, fabricație 1994, climă, servo, geamuri și oglinzi electrice, 5.000 Euro, negociabil și Golf II 1,3D, fabricație 1990, 2+1 uși, 3.000 Euro, negociabil. Telefon 0723.388.112; 0357/803965. (36184)

Vând 2 bucăți tractoare 100 CP și 1 bucată tractor 54 CP. Telefon 0744.616.304; 0744.645.704; 0744.856.147. (Ag. Criș, 512)

Vând Dacia 1310, an 1987, stare bună, preț 900 Euro, negociabil. Telefon 251146. (Ag. UTA, 1411)

Vând Opel Astra, an 2003, stare foarte bună, preț 4.000 Euro, negociabil. Telefon 0741.235.335. (Ag. Sântana, 286)

VÂNZĂRI ELECTRO

Vindem CASE MARCAT, CÂNTARE, I. L. CARAGIALE nr. 22. Telefon 272727; 282829; 0745.520.497. (35610)

Vând CASE MARCAT FISCALE, CÂNTARE ELECTRONICE, str. STÂNJENEL 6. Telefon 279702; 0745:395.107; 0722.707.432; 0788.737.342. (33221)

Vindem CASE MARCAT FISCALE, CONSUMABILE, CÂNTARE ELECTRONICE, str. VICENȚIU BABEȘ nr. 22A. Telefon 211211, 0742.352.277; 0788.352.277. (29714)

Vând TV COLOR, MAȘINI SPĂLAT modele noi. Telefon 251392. (35891)

Vând mașină automată spălat, stare foarte bună. Telefon 0740.752.924, 0740.200.835. (36071)

Vând, lichidez, CASĂ MAR-CAT, cântar electronic, VITRINĂ FRIG. Telefon 0740.696.157, 454122. (32293)

Vând TV color, stare perfectă, diagonala 71 cm. Telefon 0257-271122, 0724.673.171. (30112)

Vând congelator 5 sertare; frigider; mașină de spălat. Telefon 0257-271122, 0724.673.171. (30112)

MAX TV televiziunea digitală prin satelit, cu 30 programe TV în românește și alte 300 programe TV direct de pe satelit, prin MONDO PLAST. B-dul Revoluției 27/4, telefon 0257-212355. (30128)

Vând TV Hitachi, 70 cm, stereo, teletext, telecomandă, hiper bandă, 3.500.000 negociabil. Telefon 0743.084.456; 0357/415803. (Ag. UTA, 1420)

VÂNZĂRI DIVERSE

Vând, ieftin, porumb boabe și pe știulet, de anul trecut. Telefon 0722.292.611. (36047)

Vând PLASĂ GARD, 33.000 lei/kg; RABITZ, 47.500 lei/kg; CUIE, 26.000 lei/kg; SÂRMĂ, TABLĂ, ELECTROZI, COTURI; BURLANE etc. Str. Vrabiei 4, telefon 289997; www.garduri.ro (35883)

Vând disc mare și mic, noi. Telefon 0741.103.510. (31991)

Vând NISIP, BALAST, la domiciliu, preferabil 3 mc. Telefon 0740.120.697. (32949)

Vând NISIP, BALAST, SORT, LEMNE FOC, domiciliul clientului. Telefon 255672; 0744.987.273. (32967)

Vând convenabil disc nou GD 4,2 tip V, pentru tractor mare, baloți lucernă. Telefon 0744.633.584, 0257-536388. (33146)

Vând mașină de tăiței profesională, cu rafturi și site. Telefon 0744.635.110. (Sântana, 281)

Vând dormitor import Germania, model deosebit, 500 EU. Telefon 0722.294.842. (33343)

Vând plug de șină cu trei capuri. Telefon 352875; 0745.305.115. (35627)

Vând BOLȚARI TERMOIZOLANȚI beton și zgură cărămidă, omologați, diferite dimensiuni; STÂLPI ORNAMENTALI 0,80 cm, la cele mai mici prețuri. Telefon 283683, 0722.621.600, 0722.870.752. (35604)

Vând acțiuni SIF Banat Crișana și pământ. Telefon 0741.093.804. (35607)

Vând BALAST, NISIP, la domiciliul clientului, RABA 16 tone. Telefon 0741.219.050. (35658)

Vând LEMNE FOC TĂIATE, 700.000 lei/ mc. Telefon 278583, 0746.601.292. (35686)

Vând OȚEL BETON 14.500 kg; BLOCURI CERAMICE 2.200.000 kg, ȚIGLĂ 15.500 buc; CIMENT 155.000 sac. Telefon 0788.633.779. (35717)

Vând mobilă combinată, cameră de zi, pe un perete de 4 m (dulap vitrină, 2 corpuri); geam cu roletă. Telefon 0722.327.552. (Ag. UTA, 1394)

Vând PAVAJ, BORDURI, RIGOLE. Calitate deosebită. Calea Zimandului (incinta CAP Grădiște). Telefon 0724.391.074; 0741.044.599. (35913)

Vând LEMNE FOC esență tare, 700.000 lei/mc. Telefon 278436, 0740.774.642. (35923)

Vând garaj metalic autorizat, zona Piața Mică. Telefon 0724.224.100. (35694)

Vând NISIP, BALAST, SORT, domiciliul clientului. Preț negociabil. Telefon 0744.853.044. (32330)

Vând LEMNE FOC, NISIP, BALAST, SORTURI, domiciliul clientului. Telefon 214415, 0745.003.019. (32323)

Vând mobilă de sufragerie. Telefon 0745.395.174. (35968)

Vând casă, mobilă, electrocasnice, electronice, diverse, Șofronea, motocicletă Formula, video proiector. Telefon 416390. (35982)

Vând mobilă, canapea, fotoliu pat, dulap cu vitrină. Telefon 0726.339.251. (36019)

Vând SOBE TERACOTĂ montate, 13 modele, str. V. Conta 1. Telefon 273862. (36030)

Vând cazan încălzire centrală + 7 calorifere fontă, plăci rigips tavan casetat, mașină spălat Alba Lux 9, baloți paie, baloți lucernă. Telefon 381125, Livada 130. (36079)

Vând garnitură piele naturală, vișiniu, compusă din canapea 3 locuri, extensibilă și canapea două locuri, nouă, preț 800 EU. Telefon 0724.531.858. (35997)

Vând plug PP3 și cultivator. Informații la telefon 0257-328018 sau 0727.336.024, localitatea Cermei. (30125)

Vând mobilă cameră combinată, curbată, furnir nuc și dormitor mare, ambele realizate la comandă. Telefon 0727.960.275. (33322)

Vând stupi cu albine, 2.000.000 lei/ buc. Telefon 460377. (35503)

Vând butași zmeură înrădăcinați, soiuri americane, fructe mari, rezistenți, 2 lei/bucata, 50% din prețul altor pepiniere; 2 ha arabil Tisa Nouă. Telefon 0357-407670; 0744.566.143. (31913)

Vând dormitor lemn masiv cireș complet din 1954, în stare foarte bună. Telefon 233329; 0722.840.245. (32144)

Vând STRUȚI, posibilitate vânzare ouă, 15 Eu/bucată. Telefon 0744.798.000. (31417)

Vând 200 mieluțe sibiene. Informații telefon 0741.991.300. (35738)

Vând NISIP, BALAST, SORTURI, la domiciliul clientului. Telefon 214415, 0745.003.018. (32323)

Vând sau schimb cu materiale construcții, 2 SCHELE BOB. Telefon 0744.577.892. (Ag. Lipova, 349)

Vând pult cu vitrină și 2 vitrine verticale noi cu spoturi, sub prețul fabricației. Telefon 0745.542.041. (33379)

Vând sobă petrol-motorină, consum redus, 3.000.000 lei. Telefon 0745.542.041. (33379)

Vând plug PP3-30 cadru șină. Telefon 0257/534440; 0745.571.158. (35585)

Vând urgent CUPTOR ELECTRIC 6 mp pentru PATISERIE-BRUTĂRIE. Telefon 0746.055.285. (35882)

Vând 2 tuburi de ciment armat 6 m lungime și 1,20 m diametrul (pentru poduri sau turn de apă) și o cisternă de 5 tone pe 2 roți. Telefon fix 0257-283118 și mobil 0742.545.822. (35951)

Vând ușă din stejar, deschidere pe stânga, preț 3.500.000. Telefon 0257-274287, 0744.961.748. (UTA, 1401)

Vând presă stors struguri, capacitate 100 lt; porumb boabe. Telefon 411145. (35992)

Vând mobilă bucătărie 9 corpuri chiuvetă inox cu baterie. Telefon 338481. (36007)

Vând mobilă personală de bucătărie cu pult, chiuvetă etc., stare perfectă. Telefon 0746.024.988. (36070)

Vând urgent și ieftin pui ciobănesc german, deparazitați, pedigree. Telefon 0740.652.378. (35935)

Vând mașină cusut Singer seria 139308 veche, stare de funcționare. Telefon 234164. (35837)

Vând garaj metalic Micălaca, str. Imașului în spatele bloc 2. Telefon 0357-408565, mobil 0742.087.259. (35808)

Vând mașină de semănat grâu, nouă, SUP 29. Telefon 232279. (35890)

Vând OUĂ PREPELIȚĂ proaspete, pentru tratament naturist, str. Prutului, nr. 33. Telefon 260176, 0745.948.283. (35882)

Vând struguri pentru vin, preț negociabil, la vedere. Telefon 282536. (35761)

Vând baloți lucernă. Telefon 0747.804.814. (36111)

Vând colțar 3 piese maro, nou; vitrină; sufragerie; dulap bucătărie. Telefon 0742.589.452. (30127)

Vând struguri. Informații telefon 287204. (30118)

Vând chitară rece; fluier orchestră, stare perfectă. Telefon 0257-271122, 0724.673.171. (30112)

Vând scroafă gestantă de 11 săptămâni la a 2 fătare. Telefon 235455 după ora 18. (30140)

Vând mașină cusut Singer. Telefon 351493; 350444. (Ag. Criș, 515)

Vând prin lichidare, TERASĂ Ștrand Neptun; de vânzare mese și bănci din lemn. Telefon 0788.690.817. (36132)

Vând frigider, Frigero Lux și 8 (opt) scaune lemn cu spătar. Telefon 0257-253118. (36142)

Vând mobilă tineret, televizor Samsung. Telefon 368462. (36149)

Vând banzic orizontal pentru debitat bușteni și mașină de ascuțit pânze, preț 1500 EU. Telefon 0720.657.009. (Ag. Pâncota, 270)

Vând 2 pluguri cu 3 capuri de țeavă, stare bună, cu garanție, 20.000.000 bucata, negociabil. Telefon 0745.496.812; 0257/357960. (Ag. Criș, 513)

Vând sufragerie Lengyel, foarte veche, necesită recondiționare. Telefon 0744.605.624. (36192)

Vând tăuraș roșu cu alb și porc gras, str. Roman Ciorogariu nr. 156/A. Telefon 281647, după ora 18. (36194)

Vând 2 viței. Telefon 0746.482.420. (Ag. UTA, 1416)

Vând trofeu cerb lopătar. Telefon 0722.492.282. (36200)

Vând grâu, producție 2005, preț 2.000 lei/kg. Telefon 380071. (p)

Vând garaj auto autorizat, Piața Fortuna, 1.100 Euro. Telefon 0741.968.780. (36215)

Vând baloți lucernă, 2005, 45 lei/balot, fân, 1,2 lei/kg. Informații telefon 0257/462322; 0722.381.765. (36217)

CUMPĂRĂRI TERENURI, IMOBILIARE

Cumpăr garsonieră cf. 1 sau apartament 1-2 camere, fără îmbunătățiri, cu balcon, exclus et. 4, ofer 15.000 Eu. Telefon 0742.663.695. (35959)

Persoană fizică cumpăr teren construcție, eventual casă Legea 112, arteră principală în Arad, plata pe loc. Telefon 0723.273.746, 256119. (35618)

Cumpăr loc de casă, ofer maxim 300.000.000 lei. Telefon 0788.354.372. (35947)

CUMPĂRĂRI AUTO

Cumpăr cutie viteze 4 trepte, eventual 5, stare funcționare, planetare scurte Dacia 1310. Telefon 350407. (Criș, 507)

[illegible]MPĂRĂRI DIVERSE

[illegible]mpăr pene vechi și noi, la p[illegible]t convenabil. Telefon 0745.[illegible]3.893. (35705)

Cum[illegible]r butelie aragaz - 600.00[illegible], mașină spălat AlbaLux - [illegible]00.000. Telefon 277282. (3[illegible]96)

Cumpăr pene și fier vechi. Informații telefon 0746.414.369. (35876)

Cumpăr calorifere fontă, pene vechi și noi. Telefon 214581, 0741.435.116. (35904)

Cumpăr PORCI GRAȘI, preț 45.000 lei/ kg. Telefon 531497, 0745.969.075. (35973)

LOCURI DE MUNCĂ

Cotidianul „ADEVĂRUL" angajează REMIZIERI pentru zona GRĂDIȘTE. Relații la telefon 281797 sau la sediul redacției: B-dul Revoluției nr. 81.

Angajăm BARMAN absolvent 2005. Telefon 0727.500.005.

SC CARA PRODIMPEX SRL angajează BRUTAR, PATISER, FELIATOR PÂINE și ȘOFER DISTRIBUITOR. Telefon 0744.875.054. (35900)

SOCIETATE COMERCIALĂ angajează STIVUITORIST și MUNCITORI NECALIFICAȚI (care vor fi calificați la locul de muncă ca preparatori de comandă) pentru depozit de mobilă. Cerințe: scris și citit (limba română). Domiciliul în Arad sau zone limitrofe. Informații telefon 270209 sau 270208. (33337)

BAR DE LUX, ultracentral, angajează OSPĂTARE prezentabile, salar bază 6.000.000, posibilitate câștig 15.000.000. Telefon 0745.825.955. (36211)

LUKAS CONSTRUCT angajează IZOLATORI ÎN CONSTRUCȚII. Telefon 256119; 0723.273.746. (26336)

Angajăm TÂMPLARI și MUNCITORI NECALIFICAȚI. Telefon 213443. (35510)

Angajăm MECANIC AUTO, ELECTRICIAN AUTO, FRIGOTEHNIST. Telefon 281154. (35706)

SOCIETATE COMERCIALĂ angajează MUNCITORI calificați ÎNCĂLȚĂMINTE și SECRETARĂ cu experiență. Se oferă transport. Telefon 418206. (35807)

SC PANPRO SRL angajează VÂNZĂTOARE, BRUTARI și PATISERI cu sau fără calificare. Telefon 211210. (Ag. UTA, 1391)

SOCIETATE COMERCIALĂ angajează MAGAZIONER, domiciliul stabil Arad, permis conducere categoria B, fără cazier. CV-urile se vor trimite la fax 213491. (35783)

GALABET PARIURI SPORTIVE, angajează OPERATOARE CALCULATOR. Telefon 0357-410.821; 0722.358.185. (35888)

SC angajează PERSONAL. Telefon 218661. (35752)

MAGAZIN, produse pentru animale de companie, angajăm VÂNZĂTORI. C.V. la 0244-599122, Piața UTA bl. U6, parter. (33147)

SC GAMA & GAMA SATU MARE angajează REPREZENTANT VÂNZĂRI în JUDEȚUL ARAD. Informații 0745.185.033. C.V. la telefon/fax 0261-769875. (35991)

Angajez urgent PATISER. Salarizare motivantă, chiar și fără experiență. 0788.606.220, 0723.821.043. (35994)

FABRICĂ ÎNCĂLȚĂMINTE angajează CROITOR, MAȘINIST, MAGAZIONER, PERSONAL MANUAL, salariu atractiv + bonuri de masă. Telefon 278754. (35690)

SC CPS, societate italiană, angajează PERSOANE SERIOASE, calificate sau dispuse a învăța SERIGRAFIE/IMPRIMERIE, CONTROL CALITATE. Relații telefon 287240 luni-vineri, orele 8.30-16.30. (35691)

AGENȚIE IMOBILIARĂ angajează AGENT(Ă) IMOBILIAR cu mașină proprie. Telefon 228411. (35909)

Angajăm CONFECȚIONERE cu experiență în domeniul textil. Informații la telefon 275282, 0720.532.855. (35821)

SC CIMVEST SA angajează, pe perioadă determinată, MUNCITORI NECALIFICAȚI pentru LUCRĂRI DE TERASAMENT. Telefon 287390. (35969)

COBRA SECURITY angajează AGENȚI PAZĂ. Telefon 283608, 0744.342.640. (35984)

SOCIETATE COMERCIALĂ angajează ZIDARI, ZUGRAVI, FAIANȚORI și MONTATORI RIGIPS. Telefon 0740.002.226. (36034)

AUTO PYRAMIS angajează VÂNZĂTORI PIESE AUTO și AGENT COMERCIAL. Telefon 206054. (36063)

SC AMARAD SA angajează PROIECTANTI INSTALAȚII GAZE NATURALE. Telefon 289850. (36066)

(Continuare în pagina 21)

(Urmare din pagina 20)

Angajez VÂNZĂTOARE pentru PIAŢA FORTUNA. Telefon 0723.404.203. (36067)

Angajez VÂNZĂTOARE cu experienţă în ALIMENTAŢIA PUBLICĂ. Telefon 0721.366.856. (36082)

S.C. J.P. TELEMARKETING S.R.L. sucht DEUTSCHSPRACHIGE MITARBEITER/INEN FÜR CALLCENTER, alter unwichtig, gute deutschkenntnisse von schule oder von zuhause aus, gute verdienstmöglichkeiten. Teilzeit: ab 90 Euro bis 400 Euro; vollzeit: ab 160 Euro bis 900 Euro. Telefonnummer 0723.947.451. (29546)

ROMGUARD GRUP SA angajează în condiţiile Legii 333/2003, AGENŢI PAZĂ (femei şi bărbaţi), pentru ARAD. Relaţii la telefon 0788.664.398 sau la sediu, str. Toth Sandor, bloc 3, ap. 5. (f. 3712362)

„GABBIANO IMPEX" angajează urgent MECANIC ÎNCĂLŢĂMINTE, CROITORI, MAŞINISTE, salarizare bună, rugăm seriozitate. Telefon 306030, 229255. (32010)

FIRMĂ DE ÎNCĂLŢĂMINTE angajează PERSONAL cu experienţă pentru: CROIT PIELE, CURĂŢAT MANUAL şi la maşină, SUBŢIAT, EGALIZAT. Se oferă salar atractiv şi bonuri de masă. Telefon 254165; 0745.650.099. (35794)

Angajez SPĂLĂTORI AUTO, cu experienţă, zona UTA, str. Cocorilor nr. 73. Telefon 229909 sau 0723.735.554. (Ag. UTA, 1384)

SOCIETATE COMERCIALĂ angajează AGENT COMERCIAL cu experienţă. Telefon 211991. (33395)

SOCIETATE COMERCIALĂ angajează MUNCITORI NECALIFICAŢI pentru CONSTRUCŢII. Telefon 0720.528.546. (35771)

Tapiţeria ŞAGU angajează CONFECŢIONERE, TAPIŢERI, TINERI NECALIFICAŢI, persoană cunoscătoare limba italiană, pentru secretariat. Salariu atractiv plus tichete de masă. Telefon 418419, 0722.384.960. (35896)

SC angajează TÂNĂR absolvent, cunoştinţe operare calculator şi OPERATOR CALCULATOR. Telefon 213145. (35933)

MR. FAB angajează ZIDARI, ZUGRAVI, FINISORI. Telefon 0788.412.026, 0257-275250. (UTA, 1400)

SC RESCO SA angajează stivuitorist autorizat. Informaţii telefon 281312. (Ag. UTA, 1408)

Compania DRAGON STAR angajează AGENŢI PAZĂ, bărbaţi. Telefon 0257-270875, 0743.119.838. (36091)

Angajăm TRACTORIST cunoştinţe mecanice şi a lucrărilor agricole, constituie avantaj deţinere carnet categ. B. Salariu motivant. Telefon 0744.788.194. (35526)

Agenţie de Pariuri Sportive angajează CASIERĂ. Telefon 0741.421.959. (30119)

Închiriez SCAUN COAFURĂ, zonă ultracentrală. Telefon 0257-277977, 0743.038.433. (35943)

Firmă de CONSULTANŢĂ - INVESTIŢII angajează SECRETARĂ. Cerinţe: contabilitate primară şi cunoaşterea limbii italiene nivel mediu. Telefon 0742.025.830. (30123)

Angajăm PENSIONARĂ pentru ajutor la bucătărie. Telefon 0744.828.149, 213271. (30115)

Angajez PATISERĂ cu experienţă. Telefon 281349, 0722.581.852. (30135)

Firmă TAPIŢERIE angajez MONTATORI, UCENICI MONTAJ RAME, Bujac. Telefon 349155. (30138)

SC ARCONS SECURITIY angajează AGENŢI PAZĂ. Telefon 254417. (30146)

Firmă TELEFONIE MOBILĂ, angajăm REPREZENTANŢI VÂNZĂRI pentru magazinele din CURTICI şi ŞIRIA. CV se depun la fax nr. 0257-211900. (36115)

Angajăm PAZNIC terasă Ştrand Neptun. Telefon 0788.610.918. (36132)

TAXI ALFA PLUS angajează ŞOFERI cu experienţă. Telefon 262996; 0744.576.674. (36137)

SC angajează MUNCITORI NECALIFICAŢI (bărbaţi şi femei) şi o PERSOANĂ pentru POST ADMINISTRATIV (doamnă). Condiţii: liceu. Informaţii A.M. Guttenbrunn, nr. 40, zilnic 8-11. (36135)

SOCIETATE COMERCIALĂ angajăm MUNCITORI ambalare produse alimentare. Telefon 0722.600.220. (36150)

Angajăm AGENT PUBLICITAR. Detalii: www.bluestardesign.ro/jobs/ (36151)

SOCIETATE COMERCIALĂ angajează CONFECŢIONERI încălţăminte, cu experienţă (maşină şi manual) pentru secţiile Arad, Vinga şi Curtici. Telefon 285366, 0788.885.366. (36153)

Oferim ŞANSA UNEI NOI CARIERE într-o companie multinaţională. Telefon 0743.893.209. (36157)

SC AZIMUT COMPANY SRL angajează CONFECŢIONERE cu experienţă (maistru Creţ Florica). Se asigură transportul din afara localităţii. Telefon 235238 după ora 17, 256044 firmă; 0723.088.894. (36161)

FIRMĂ de DISTRIBUŢIE ANVELOPE şi lubrifianţi, angajează MANIPULANŢI. Telefon 0723.662.372. (36164)

FIRMĂ DISTRIBUŢIE angajează AGENT VÂNZĂRI. Informaţii telefon 274959. (36168)

Optica VESZI SRL angajează ABSOLVENTE DE LICEU pentru MESERIA DE OPTICIAN. Telefon 0257-281058. (36169)

DANYFLOR SRL servicii de curăţenie complete. Telefon 0723.645.086; 0724.074.422. (36173)

Angajez TÂMPLARI. Informaţii telefon 0722.300.549; 270011. (36174)

SOCIETATE COMERCIALĂ angajează PAZNICI şi SUDORI-TĂIETORI AUTOGENI. Informaţii suplimentare la număr de telefon 254251. (36187)

FIRMĂ DE CONSTRUCŢII, angajează BULDOEXCAVATORIST şi ŞOFER pentru autobasculantă de 30 tone. Telefon 0788.343.298; 0788.370.555. (36190)

Angajăm GESTIONAR, ŞOFER categoriile B, C, E, D, pentru intern/internaţional. Telefon 0740.872.601. (36191)

Angajăm RECEPŢIONER. Telefon 0257/289014. (Ag. UTA, 1418)

Restaurantul „ATRIUM DE LUX" angajează ŞEFI DE SALĂ, OSPĂTARI, BARMANI, BUCĂTARI, cu experienţă. Telefon 284688. (36210)

SOCIETATE COMERCIALĂ angajează personal CREAŢIE FEMEI, CĂLCAT FINIT şi INTERFAZIC, CONFECŢIONERE (experienţă la toate). Oferim pachet salarial atractiv. Informaţii la telefon 0723.253.211. (36218)

Angajez ŞOFER categoria B, pentru magazin SERVICII FUNERARE. Telefon 0788.352.515. (36206)

Angajăm FEMEI SERIOASE pentru AJUTOR BUCĂTAR. Relaţii telefon 0723.562.914. (36223)

PRESTĂRI SERVICII

„ANA - FRIG" repară FRIGIDERE, CONGELATOARE, la domiciliu. Garanţie 1 an. Telefon 210420. 0745.967.198. (36044)

Execut: ZIDĂRII, TENCUIELI, ACOPERIŞURI, ZUGRĂVELI, gletuiri, pardoseli. Telefon 246280, 0744.176.200. (36148)

Execută orice fel de DEMOLĂRI, DECUPĂRI, STRĂPUNGERI în beton. Telefon 0740.289.544. (35721)

Executăm LUCRĂRI ÎN CONSTRUCŢII, case la cheie, etc. Telefon 0740.289.544. (35721)

AUTOMATIC SERVICE repară MAŞINI SPĂLAT. Garanţie 1 an. Telefon 259146, 0744.241.398, 0357-401569. (36081)

Execut SĂPĂTURI MECANICE, canale, pristere, subsoluri, şanţuri. Telefon 0744.775.398. (35590)

REPARAŢII FRIGIDERE, CONGELATOARE, la domiciliu, piese noi. Garanţie 12 luni. Telefon 242670, 0740.081.123. (32329)

SILDOR PROD
vânzări, montaj, reparaţii: VITRINE, CAMERE FRIGORIFICE şi AER CONDIŢIONAT. Telefon service: 0257-349121, sediu: 0257-270622. (c.)

ŞCOALA ŞOFERI VÂRTACI, serie 8 octombrie. Telefon 0721.477.552, 229525, 0357-409299, www.scoalavartaci.tripod.com (32333)

Şcoala şoferi CARMEN ABCDE deschide curs, 15 OCTOMBRIE. Telefon 255445. (f. 3712439)

CURS MASAJ, REFLEXOTERAPIE, diplome stat, 3.000.000, rate. Telefon 250220, 0724.442.686. (30405)

Onorăm COMENZI PRĂJITURI, TORTURI, DEOSEBITE pentru ocazii, preţuri accesibile. Asigurăm transport. Telefon 0743.658.097, 288998. (35502)

Execut toată GAMA CONSTRUCŢII cu şi fără materiale. Telefon 0740.696.157, 454122. (36012)

MAR-SOR CONSTRUCT execută TOATĂ GAMA de LUCRĂRI ÎN CONSTRUCŢII. Telefon 0741.545.222. (36018)

SOCIETATE execută LUCRĂRI CONSTRUCŢII, vile la roşu + finisaje, renovări apartamente. Telefon 0745.960.525. (35504)

REPAR FRIGIDERE, CONGELATOARE, la domiciliu, garanţie. Telefon 258293, 0357-402717, 0745.517.534. (35720)

Repar MAŞINI SPĂLAT AUTOMATE, la domiciliul clientului, cu garanţie. Telefon 241355. (35668)

Execut toata gama CONSTRUCŢII cu şi fără materiale. Telefon 0741.319.703. (32293)

CONTABIL AUTORIZAT, ŢIN EVIDENŢE CONTABILE COMPUTERIZATE, la preţuri negociabile. Telefon 0744.221.141; 289068. (Ag. UTA, 1393)

Executăm AMENAJĂRI interioare şi exterioare, la preţuri negociabile, cu profesionalism şi seriozitate. Telefon 0722.135.994. (36040)

CURSURI AUTORIZATE DE LIMBA ENGLEZĂ, 350.000 lei/22 ore/lună. Informaţii 218240. (36088)

Execut TENCUIELI, FAIANŢĂRI, GRESIERI, ZUGRĂVELI, la preţ acceptabil. Telefon 0743.040.652. (36105)

Repar MAŞINI SPĂLAT automate, FRIGIDERE. Ofer garanţie. Telefon 274600. (30144)

REPARĂM, TAPIŢĂM: canapele, colţare, rolete. Domiciliul clientului. Telefon 219514, 0724.208.683. (30148)

PF execută LUCRĂRI FORAJ FÂNTÂNI, la preţ avantajos. Telefon 0745.383.703. (36154)

Firmă execută INSTALAŢII ELECTRICE, SANITARE, montat RIGIPS, PARCHET. Telefon 259353. (36159)

CABINET MASAJ, masaj, celulită, relaxare, întreţinere, Bd. Decebal, nr. 18, demisol. Programări telefon 0744.542.721. VĂ AŞTEPTĂM! (36177)

INGINER, execut SERVICE APARATURĂ MEDICALĂ (stomatologie, cardiologie). Telefon 0721.825.111. (36197)

DIVERSE

SC CIMVEST SA vinde: MOTOARE ELECTRICE, STRUNG SMB 320x750, AUTOBASCULANTE 8,5 to. Telefon 287390. (35969)

GRĂDINIŢĂ PARTICULARĂ face înscrieri. ANGAJĂM EDUCATOARE. Telefon 0726.680.226, 273031. (36061)

CATERING EXPRES
Vă oferim masa de prânz la sediu-domiciliu. Meniuri de calitate, preţuri negociabile. Telefon 212339, 0720.000.751. (c.p. 1121/2005)

CONVOCATOR
Administratorul unic al SC „SABINA&CO" SA, cu sediul în municipiul Arad, str. Peneş Curcanul nr. 7, judeţul Arad, convoacă ADUNAREA GENERALĂ EXTRAORDINARĂ A ACŢIONARILOR Societăţii Comerciale „SABINA&CO" SA Arad, pentru data de 24 octombrie 2005, ora 15, iar în cazul neîndeplinirii cvorumului necesar conform legii următoarea convocare a Adunării Generale Extraordinare va avea loc în data de 25 octombrie 2005, ora 15, la sediul societăţii, cu următoarea ORDINE DE ZI: Art. 1. Probleme privind vânzarea de active ale societăţii. Art. 2. Diverse. Administrator unic, Lăcătiş Ioan Aurel. (36201)

Mulţumesc prof. terapeut PUICARU, telefon 281242, singurul care a reuşit să-mi scoată SPONDILOZA CERVICALĂ, SCIATICA şi GONARTROZA. Boc M, 64 ani, telefon 219265. (24170)

Hotel PARC Moneasa lansează oferte pentru REVELION 2006: 3-5 zile, preţuri începând cu 590 lei. Telefon 0722.290.457. (c,c)

Restaurantul ROBERTO organizează la preţuri promoţionale: NUNŢI, BOTEZURI. Telefon 0722.348.103. (Ag. UTA, 1412)

SC LIFTING AUTOMOBILE SRL, cu sediul în str. Dorobanţilor 47, telefon 0721.022.466, doreşte să obţină autorizaţie de mediu pentru secţia întreţinere auto, aceeaşi adresă, unde se desfăşoară activitatea 5020 - întreţinere autovehicule. Măsuri de protecţie a factorilor de mediu: apă: decantoare, separatoare de grăsimi şi produse petroliere; gestiune deşeuri: pubele pentru reziduuri, reciclare în unitate, bazine vidanjabile cu decantoare. Observaţiile publicului formulate în scris privind potenţialul impact asupra mediului se depun la sediul Agenţiei de Protecţia Mediului Arad, B-dul Dragalina nr. 16, telefon 0257/280331, telefon/fax 0257/280996, timp de zece zile lucrătoare după data publicării prezentului anunţ. (36225)

CITAŢII

Este citată la Judecătoria Chişineu Criş, în ziua de 7.10.2005, ora 9, LODINA MARIA, cu domiciliul în SÂNTANA, str. D. Gherea nr. 12, în divorţ cu LODINA GICU. (Ag. Sântana, 288)

TURISM

DOUBLE T - transport internaţional persoane autocare 4 stele, - cu preţuri începând de la: GERMANIA 49 Euro; ELVEŢIA 90 Euro, SPANIA 110 Euro, dus-întors; ITALIA 100 EU; AUSTRIA 43 Euro. Rezervări, lângă Biserica Roşie, telefon 0257-250230; 0788.359.489, 0745.475.750. (32957)

SCHIMBURI

Schimb casă mare, 3 camere, living, baie, încălzire, termopane, magazie, anexe, cotărci, posibilităţi mansardare, suprafaţa totală 1.500 mp, construcţie nouă 2003, 310 mp, la 20 km de Arad cu apartament 3-4 camere sau casă în Arad. Ofer diferenţa la vedere. Telefon 0740.696.157, 454122. (36012)

ÎNCHIRIERI

Primesc 2 eleve în gazdă, din judeţ, ultracentral. Telefon 254520, orele 13-18.

Ofer SPAŢIU COMERCIAL pentru închiriat, 75 mp/500 Euro/lună. Telefon 0722.344.810. (33295)

Închiriez apartament ultracentral, etaj 2, în curs de amenajare, posibil firmă. Telefon 0744.833.270. (p)

Închiriez SPAŢIU COMERCIAL super amenajat, 160 mp, pentru orice domeniu de activitate, cu posibilitate de a fi împărţit. Telefon 0722.227.450. (33308)

Închiriez apartament 2 camere, ultracentral, mobilat, 150 Eu, plata 1 an. Telefon 0744.899.046, 0743.835.044. (35520)

Închiriez pe termen lung, din 01.01.06, apartament ultracentral, decomandat. Telefon 0744.759.392. (35621)

Ofer spre închiriere garaj (14 mp), str. Roşiori (Calea A. Vlaicu). Telefon 0724.664.387. (35555)

Închiriez apartament 2 camere termotecă, termopan, uşă blindată, mobilat-lux, Micălaca zona 300, chirie 200 EU. Telefon 0257-282932, 0726.430.006. (35881)

Închiriez apartament 2 camere mobilat, la 100 m de Universitatea Aurel Vlaicu. Informaţii telefon 0726.232.102; 0722.739.886. (35940)

Închiriez SPAŢIU COMERCIAL central, amenajat, 120 mp, 10 EU/mp. Telefon 0744.774.506; 0743.119.613. (32259)

Dau în chirie apartament 2 camere, mobilat, zona UTA, 130 Eu. Telefon 0744.126.002. (36014)

Închiriez AUTOMACARALE 16 to. Telefon 0744.523.701 sau 0788.201.223. (36030)

Închiriez apartament 1-2-3 camere, pentru 100-200-300 Eu/ lună. Telefon 0727.982.469. (36040)

(Continuare în pagina 22)

(Urmare din pagina 21)

De închiriat CLĂDIRE PENTRU DEPOZITARE, suprafața 270 mp + PARCARE curte 1.500 mp, DN 7, localitatea SÂMBĂTENI, la ieșire. Telefon 0257-514524, 0723.957.915. (36058)

Dau în chirie casă cu etaj, 4 dormitoare, cameră zi, bucătărie, baie, încălzire centrală, garaj dublu în curte, Arad, str. Trenului nr. 113. Informații la nr. 115 sau telefon 0766.285.992. (25718)

Ofer spre închiriere apartament confort II, Grădiște, etaj II, mobilat, anticipat, minim 3 luni garanție. Telefon 0741.051.562; 0357-409035. (30113)

Închiriez apartament 3 camere mobilat, utilat, etajul 1/4, cartier Vlaicu, pe termen lung. Telefon 211735. (36089)

Primesc în gazdă elevi (studentă), numai din județ, central. Telefon 231666. (35549)

Închiriez APARTAMENT PARTER, suprafața 182 mp, central, numai pentru Bănci. Telefon 0744.798.000. (31416)

Închiriez (ofer) VILĂ DE LUX, mobilată. Telefon 0744.798.000. (31411)

Închiriez, pe termen lung, apartament zonă centrală, prefer licențiați. Telefon 261692. (35677)

Închiriez SPAȚII COMERCIALE: MAGAZIN, BIROURI, amenajate ultramodern, toate utilitățile, intrare auto, preț avantajos. Informații telefon 0257-270021; 0722.273.950. (33297)

Închiriez SPAȚIU COMERCIAL 100 mp, pe termen lung, restaurant-bar, amenajat. Telefon 286871, Aradul Nou. (35871)

Închiriez apartament mobilat, 3 camere decomandate, contorizat, repartitoare, cablu TV cu internet și garaj sub bloc, zona Poetului. Telefon 461038. (35919)

MR. FAB închiriază BULDOEXCAVATOR JCB; BULDOZER S1501; VIBROCOMPACTOR. Telefon 0788.412.026. (UTA, 1400)

Închiriez SPAȚIU NEAMENAJAT 45 mp, Iuliu Maniu pe colț, exclus producție. Telefon 0745.803.554; 0357-407555 seara. (36107)

Închiriez apartament 1 cameră, etaj I, bloc A 27, mobilat, contoizat, fibră optică, în str. Poetului, vs Școala generală 11, 100 EU + cheltuieli + garanție. Telefon 348027, 0747.782.404. (36080)

Închiriez, vând HALE METALICE cu 1,5 EU + TVA cu suprafețe între 50 - 1000 mp, acces auto și CFR + toate utilitățile, pe 6 Vânători. Informații la 0722.249.470. (30116)

Ofer spre închiriere apartament 3 camere mobilat, etaj III, lângă Hotel Astoria. Telefon 0723.698.812. (30133)

Închiriez apartament 2 camere mobilat, modern amenajat, Micălaca zona 300, lângă corpul M al Universității Aurel Vlaicu. Telefon 0744.237.212, 279190, 0357-405531. (30147)

Primesc în gazdă elevă, studentă, cameră la bloc. Telefon 273049, Vlaicu. (36117)

Ofer spre închiriere apartament 2 camere central, din 15.10. Telefon 0740.248.706. (36121)

Închiriez una, eventual două camere, ideal pentru birouri (avocați, notari, parlamentari, firmă); Vasile Milea, între Tribunal și Primărie. Telefon 0723.528.658. (35548)

Închiriez SPAȚIU COMERCIAL (autonom utilitățile), 49 mp, Lucian Blaga, nr. 5. Informații telefon 0723.690.492. (36136)

Primesc elevă, studentă în gazdă, central. Telefon 284986. (36152)

Ofer spre închiriere spațiu pentru birou și depozit, de 260 mp, Micălaca, str. Argeș, nr. 4. Informații 0741.110.673. (36155)

Închiriez (ofer) vilă mobilată, curte, ultracentral. Telefon 255180. (36163)

Închiriez apartament 2 camere Vlaicu, parter, 100 EU lunar, anticipat 6 luni. Telefon 0722.176.570. (36172)

Ofer spre închiriere apartament central 2 camere, etaj I, prefer firme, 250 EU/lună. Telefon 0744.551.603. (36171)

Închiriez apartament 2 camere, complet mobilat și utilat, zona Polivalentă, 150 Euro + garanție. Telefon 283874. (36182)

Primesc fete în gazdă, zona UTA, clădire nouă. Telefon 0722.348.103. (Ag. UTA, 1412)

Dau în chirie apartament 2 camere, mobilat, central, cu termotecă, preț 150 Euro. Telefon 0726.289.694; 253428. (36222)

Închiriez apartament Podgoria, 2 camere, contorizat, mobilat. Telefon 230672, seara. (36207)

PIERDERI

Pierdut legitimație călătorie eliberată de CTP pe numele Pintea Simona. O declar nulă. (36129)

DECESE

Cu adâncă durere în suflet anunțăm încetarea fulgerătoare din viață a scumpului nostru soț, tată și bunic
HĂRDĂLĂU PETRU
la vârsta de 63 ani. Înmormântarea va avea loc sâmbătă, 8 octombrie, orele 16,00 de la domiciliul din Curtici. Te vom plânge și nu te vom uita niciodată. Soția ELENA, fiii PETRICĂ și RADU cu familiile.

După o scurtă suferință și profund regret, anunțăm încetarea din viață, a iubitei noastre soție, mamă și bunică
ELENA MARTIN.
Înmormântarea va avea loc în orașul INEU, din str. Simion Bărnuțiu, nr. 27, sâmbătă ora 13. Îți vom păstra recunoștința veșnică, scumpa noastră mamă NUȚA. Soțul MARTIN SIMA, copiii NICA și DOINA și nepoții RĂZVAN, AMALIA și ADRIANA.

Cu lacrimi în ochi și tristețe în suflet, aducem la cunoștință trecerea în neființă, la numai 58 de ani, a celui care a fost soț, tată, bunic și ginere
HARȘANI DIMITRIE
din NĂDAB. Dumnezeu să-l ierte și să-l odihnească! Înmormântarea va avea loc azi, 7 octombrie, ora 14, în NĂDAB. Soția LIVIA, copiii LIVIUȚA și IOAN și soacra LUCREȚIA.

Cu adâncă durere și lacrimi în suflet, anunțăm încetarea din viață a celei mai dragi mame
CHIȘE ELISABETA
care a încetat din viață, după o grea suferință. Înmormântarea va avea loc azi, 7.10.2005, ora 15, la Cimitirul Eternitatea. Dumnezeu să o odihnească în pace! Fiica LORENA și ginerele CRISTI.

Cu inimile îndurerate, anunțăm încetarea din viață, după o lungă și grea suferință a celei care a fost mamă, fiică, soție, soră și bunică
GHEORGHE FELICIA GERTRUDA,
în vârstă de 61 ani. Înmormântarea va avea loc azi, 7 octombrie 2005, ora 14, de la domiciliu din Arad, str. A. M. Guttenbrunn 117, la Cimitirul Aradul Nou. Familia îndoliată.

După o lungă și grea suferință a încetat din viață, la vârsta de 78 de ani, dragul nostru soț, tată, bunic și unchi,
SUCIU TRAIAN.
Ceremonia de înmormântare va avea loc sâmbătă, 8 octombrie 2005, ora 14, în Arad, str. Victoriei 7, înhumarea la Cimitirul Eternitatea. Dumnezeu să-l odihnească în pace! Familia îndurerată.

Cu nemărginită durere în suflet anunț încetarea din viață, la 64 ani, a iubitului meu soț

JUDE TEODOR.
Serviciile funerare vor avea loc la Cimitirul Eternitatea, astăzi, 7 octombrie 2005, ora 16. Soția îndurerată, MAGDI, cu familia. Dumnezeu să-l odihnească!

Cu adâncă durere în suflet anunțăm încetarea din viață a iubitului nostru soț, tată, bunic, fiu, frate,
GAVRA AUREL,
în vârstă de 66 ani. Înmormântarea va avea loc sâmbătă, 8 octombrie 2005, în localitatea SEMLAC. Familia adânc îndurerată.

Cu adâncă durere anunțăm încetarea din viață a scumpei noastre mamă, bunică și străbunică,

RĂȘCANU IULIANA,
în vârstă de 73 ani. Înmormântarea va avea loc sâmbătă, 8 octombrie 2005, la Biserica din NĂDLAC, ora 13. Familia îndoliată.

Cu adâncă durere în suflet anunțăm încetarea fulgerătoare din viață a celei care a fost
BERAR ANA, născută MOȚ.
Înmormântarea va avea loc astăzi, 7 octombrie 2005, la Cimitirul din str. Pășunii, cartier Micălaca, ora 14. Familia PISARU.

După o grea suferință a încetat din viață, la vârsta de 64 ani, iubita noastră soție, mamă, bunică, soacră,

PALFI ANA ILEANA.
Înmormântarea va avea loc azi, 7 octombrie 2005, la Cimitirul Eternitatea (UTA), ora 13. Familia adânc îndurerată.

Cu adâncă durere în suflet anunțăm încetarea din viață a iubitei noastre mamă, bunică, soacră,
CODREANU LUCREȚIA,
din ȘICLĂU.
Înmormântarea va avea loc sâmbătă, 8 octombrie 2005, ora 12, în ȘICLĂU. Dumnezeu să o odihnească în pace! Fiul, nora și nepotul îndoliați.

CONDOLEANȚE

Suntem alături de soția ELENA, la despărțirea de cel care a fost un om deosebit
HĂRDĂLĂU PETRU.
Dumnezeu să-l ierte și să-l odihnească. Nepotul BADEA IOAN și nepoata CAZAN ELENA cu familiile.

Dr. ONEA DELIA și Asociația de Proprietari din Piața Catedralei 4, sunt alături de familia îndoliată a doamnei
ȘOVARI ELISAVETA.
Sincere condoleanțe și Dumnezeu să o ierte. (30132)

Un ultim omagiu celui care a fost colegul nostru
JUDE TEODOR.
Sincere condoleanțe familiei îndoliate. Din partea colegilor de la SSP GUARD - SELGROS, Tura 3. (36156)

Cu adâncă durere anunțăm încetarea din viață a iubitului nostru tată, socru și bunic
HARȘANI DIMITRIE
din NĂDAB. Nu te vom uita niciodată. Fiica MERCEA CORNELIA, ginerele FLORIN și nepoata FLORINA. (36112)

Ne exprimăm compasiunea față de colega noastră MERCEA CORNELIA la despărțirea de tatăl ei drag
HARȘANI DIMITRIE.
Dumnezeu să-l odihnească! Colegii de la PETROM MICĂLACA. (36112)

Suntem alături de fina noastră BUȘA LORENA în marea durere pricinuită de decesul mamei sale
CHIȘE ELISABETA.
Dumnezeu s-o odihnească în pace! Sincere condoleanțe!. Nașii CRISTINA și GABI BUN. (36128)

Suntem alături de colega noastră BUȘA (CHIȘE) LORENA în aceste clipe grele pricinuite de decesul mamei sale. Sincere condoleanțe! Conducerea și salariații DGFP jud. Arad. (36129)

Suntem alături de colega noastră BUȘA (CHIȘE) LORENA în aceste clipe grele pricinuite de decesul mamei sale. Sincere condoleanțe! Sindicatul FINANȚE Arad. (36129)

Suntem alături de colega noastră BUȘA LORENA, la greaua încercare pricinuită de pierderea mamei sale
CHIȘE ELISABETA.
Sincere condoleanțe din partea colegilor din cadrul Serviciului Juridic al DGFP și AFP Arad. (36176)

Ne luăm rămas bun cu durere de la bunul nostru frate
JUDEA TEODOR
și ne rugăm la Dumnezeu să-l odihnească în pace! Surorile HĂRDUȚ FLORICA, GROZA SOFIA, fratele BORNEA PETRU și familiile. (36186)

Cu sufletele îndurerate ne despărțim de cel care a fost tată și bunic,
JUDEA TEODOR,
plecat prea repede dintre noi. Fie-i țărâna ușoară! Copiii NICOLETA, MARIANA, IONEL, DANI și VIORICA cu familiile. (36186)

Un ultim omagiu celei care a fost mamă și bunică,
BERAR ANA.
Dumnezeu s-o odihnească în pace! Fiica SCHOLTZ CARMEN și nepoata DOINIȚA. (36204)

În aceste momente grele suntem alături de familia PISARU la trecerea în neființă a celei care a fost
BERAR ANA.
Odihnească-se în pace! Familia HOBLE. (36204)

Angajații CENTRULUI DE ZI din SÂNTANA sunt alături de familia domnului viceprimar SCĂRLĂTESCU MIHAI, în marea durere pricinuită de decesul mamei. Dumnezeu s-o odihnească în liniște și pace! (Ag. Sântana, 287)

CONSILIUL LOCAL și angajații PRIMĂRIEI orașului SÂNTANA sunt alături de domnul viceprimar SCĂRLĂTESCU MIHAI, în marea durere pricinuită de decesul mamei. Sincere condoleanțe familiei îndoliate! (Ag. Sântana, 289)

Suntem alături de familia SCĂRLĂTESCU în aceste momente grele pricinuite de decesul mamei dragi. Sincere condoleanțe familiei îndoliate! Familia SAS DORU și VIORICA. (Ag. Sântana, 289)

În aceste momente grele suntem alături de voi MIHAI și CORNELIA SCĂRLĂTESCU, la durerea pricinuită de decesul mamei,
SCĂRLĂTESCU MARIEA.
Dumnezeu să-i dea odihnă veșnică! Familia VIOREL și VIORICA ENACHE. (Ag. Sântana, 289)

COMEMORĂRI

O rugăciune, un gând duios, neșterse amintiri pentru cel plecat dintre noi, acum 6 luni

TEODOR POP (UȚU).
Dumnezeu să-l odihnească! Soția VOICHIȚA, copiii ADELA și DOREL cu familiile. (35769)

Se împlinesc opt ani de trecerea în neființă a celei care a fost fiica noastră
GLICERIA,
asistentă medicală la Policlinica Municipală Arad. Să-ți fie țărâna ușoară. Te vom plânge mereu. Părinții nemângâiați. (35882)

(Continuare în pagina 23)

(Umare din pagina 22)

Se împlinesc 10 ani de la trecerea în eternitate a celui care a fost tată şi socru

DOBREI TERENTIE.

Dumnezeu să-l odihnească! Fiul VASILE şi nora FLORICA DOBREI. (35884)

Tristă şi neuitată este ziua de 12 octombrie, când în urmă cu 3 ani a plecat dintre noi, cel mai iubit soţ, tată, bunic, socru

TÖRÖK IOAN.

Nu te vom uita niciodată. Soţia ROZALIA, fiica GABOR cu familia, fiul TÖRÖK cu familia. Cât ai trăit te-am iubit, cât vom trăi te vom plânge. (30114)

„De acasă când am plecat/ Rămas bun nu mi-am luat/ N-am ştiut că aşa mi-a fost/ Să ajung acasă mort/ Şi-am lăsat părinţi plângând/ Frate, cumnată greu oftând/ Sub trista cruce, de 1 an tu dormi uşor/ Din lacrimi ţi-am făcut fântână/ Ce se revarsă de al tău dor/ Din flori ţi-am face un covor/ Pe el să te întorci acasă/ De tine, NELU ne este dor/ Şi calea grea ne tot apasă". O rugăciune pentru tine, NELU, se va înălţa la cer, însoţită de ecoul trist al clopotelor care vor anunţa parastasul de 1 an, duminică 9 octombrie 2005, la Biserica Cintei,

NELU SOMOŞAN

din CINTEI. Familia îndurerată. (35974)

Un an de lacrimi şi de dor/ Un gol imens, necruţător/ Un an în care n-am crezut/ Căci NELU, noi te-am pierdut. Nu te vom uita niciodată

NELU SOMOŞAN.

Te vom plânge în veci. Familiile HERLEA şi ISPRAVNIC. (36220)

Se împlinesc 4 ani de când iubitul nostru

COSMIN-RADU REDAC

a fost chemat în ceata îngerilor, la numai 21 ani. Rugăm pe bunul Dumnezeu să-l odihnească şi să-l ocrotească acolo sus în Rai. Pe veci nemângâiaţi ai tăi părinţi şi frate, bunici, unchi, mătuşi, verişori, naşi şi prieteni. Parastasul va avea loc duminică 9.10. 2005, la ora 12, la Biserica Ortodoxă Şega I. (36024)

Se împlinesc 13 ani de când m-a părăsit scumpa mea soţie

GHIDON SOFIA.

Dumnezeu să te odihnească în pace! Soţul CORNEL. (30130)

Cu durere în suflet amintim că se împlinesc 6 săptămâni de la trecerea în eternitate a celui care a fost soţ, tată şi bunic

prof. grafician IOAN COTT.

Slujba de pomenire va avea loc sâmbătă, 8.10.2005, ora 12, la Capela Catolică de pe str. Lucian Blaga, nr. 2. Dumnezeu să-l odihnească! Familia îndoliată. (30139)

Se împlinesc 6 săptămâni de dor, duminică 9 octombrie, de când a plecat dintre noi, cel mai bun soţ şi tată iubitor

SABĂU DORIN

din FELNAC. Şi vor mai trece ani şi ani, dar tu vei rămâne veşnic tânăr în inimile noastre. Soţia MARIANA, copiii DINA şi ALEX şi părinţii. (30141)

Amintim cu aceeaşi durere şi tristeţe în suflet, ca şi în ziua despărţirii, că au trecut 6 luni de zile de când ne-am despărţit de dragul meu frate

DAVID AUREL LAURENŢIU,

fost consilier juridic. Mă rog la bunul Dumnezeu să-ţi dea odihnă sufletului tău. Nu te va uita niciodată a ta soră OTILIA. (30142)

Pios omagiu fiului meu

ing. MIRCEA DĂRĂBAN,

la a 17 comemorare. (30150)

Port în suflet aceeaşi durere şi tristeţe la împlinirea a 40 de zile de la trista despărţire de soţul meu

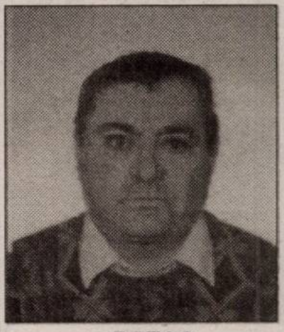

BOTAŞ GHEORGHE.

Pe patul tău de suferinţă/ Te-am vegheat să te ridici/ Ţi-am fost alături cu credinţă/ Te-ai dus şi m-ai lăsat aici/ Dar n-ai murit/ Doar ai plecat/ Te-ai dus la Dumnezeu în ceruri sus/ Doar crucea te aşteaptă/ Cu braţele în vânt/ Când vei veni să plângi/ La tristul meu mormânt. Parastasul va avea loc duminică, 9 octombrie 2005, ora 12, la Biserica Ortodoxă din GRĂNICERI. Soţia FLORICA. (30151)

Azi se împlinesc şase săptămâni de când a plecat dintre noi, cea care a fost mamă, fiică, soră, mătuşă şi nepoată

ALINA DANCIU.

Acolo unde tu te-ai dus/ E linişte divină/ Rugăm pe bunul Dumnezeu/ Acum să-ţi dea odihnă. Te vom plânge veşnic şi nu te vom uita niciodată. Dumnezeu să te odihnească în pace, ALINA. Familia veşnic îndurerată. (36116)

Îl rugăm pe bunul Dumnezeu acum că te-a luat la El, odihnă veşnică să-ţi dea, draga noastră

ALINA.

Dumnezeu să te odihnească! Nu te vom uita niciodată!. OVIDIU, LEANA, DAVID. (36118)

Cu durere în suflet şi lacrimi în ochi, înălţăm o rugăciune către bunul Dumnezeu să odihnească în pace, sufletul celei care a fost iubita noastră soţie şi mamă

BLAJ VERONICA (ANGI),

plecată dintre noi în urmă cu 7 ani. Soţul ADI şi fiica GEORGIANA. (36134)

Pios omagiu, neştearsă amintire păstrăm neuitatului nostru soţ şi tată, la 6 ani de la trista despărţire de cel care a fost

ing. SASU CORNEL.

Dumnezeu să-l odihnească! Familia. (36120)

Când ai plecat de lângă noi/ Din ceruri a căzut o stea/ Şi astăzi vedem cât e de gol/ Întunecat şi trist cerul fără ea/ O boală cruntă te-a răpus/ Scump suflet, blând şi dulce/ Şi-n ceruri, lângă înger dus/ Veghezi spre soţie, nepoţi, gineri şi fiice

cpt. (r) GHERGHINESCU IANCU.

Se împlineşte 1 an de când a plecat pe un drum fără întoarcere, scumpul nostru GHERGHINESCU IANCU, cel care a fost un soţ, tată, socru şi bunic deosebit. Nu te vom uita niciodată: soţia FLORICA, fiicele şi ginerii: MĂRĂŞESCU NUŢI şi GIGI, JUCU CORINA şi VICTOR, nepoţii: PETRE, ADELA, LAVINIA, LARISA şi strănepotul ORLANDO. Parastasul va avea loc sâmbătă, 8.10.2005, ora 12, la Biserica Şega II. (36141)

S-au scurs şase săptămâni de când a plecat dintre noi cel care a fost fiu, tată, bunic,

MICULIŢĂ MIRCEA.

Dumnezeu să-l odihnească în pace! Comemorarea va avea loc duminică, ora 11.30, sat MINIŞ, comuna GHIOROC, la Biserica Ortodoxă. (36180)

IONELE,

daca-i fi trăit, mâine ai fi împlinit 44 de ani. Îl rog pe bunul Dumnezeu ca să vegheze somnul tău, căci pentru cei ce te-am iubit, eşti dus departe, n-ai murit. În veci nemângâiaţi, soţia MARIA, copiii MARIUS şi FLAVIUS. (Ag. UTA, 1413)

Un an de lacrimi, durere şi suspine s-a scurs de când ai plecat, cel care ai fost soţ şi tată iubitor,

preot profesor doctor DUMITRU-MIHAI MOCA.

Parastasul va avea loc duminică, ora 14, la mormânt. Te vom plânge viaţa toată, soţia AURICA, copiii IONUŢ şi MĂRIOARA. (Ag. UTA, 1423)

Se împlinesc 6 săptămâni de la trecerea în nefiinţă a celei care a fost

KOKAI EUGENIA.

Parastasul de pomenire va avea loc sâmbătă, la Mănăstirea GAI, la ora 8.30. Familiile IOVANOV şi KOKAI. (36208, 209)

Amintim cu aceeaşi durere şi tristeţe în suflet că azi, 7 octombrie 2005, se împlinesc 6 luni de la moartea soţului meu,

plut. ajut. în rez. CAZACU SEBASTIAN.

Parastasul de pomenire şi sfinţirea crucii se vor ţine la Cimitirul Eternitatea, astăzi, la ora 15. Nu te vom uita niciodată, soţia ANA, nepotul ANCA MIRCEA cu soţia LIVIA. (36227)

În 23 august 2005, s-au împlinit 8 ani de când fratele meu,

mr. rez. ANCA TEODOR,

a încetat din viaţă. Slujba de sfinţire a crucii şi parastasul se vor ţine la Cimitirul Eternitatea astăzi, la ora 15. Nu te vom uita niciodată, sora NUŢA, nepotul ANCA MIRCEA cu soţia LIVIA. (36227)

---

† SERVICII FUNERARE †

IN MEMORIAM "KUKI"

SERVICII FUNERARE COMPLETE

Str. M.Eminescu Nr.4 ÎN CURTE

Tel: 211.929 - 0723.343.964

www.memoriamkuki.com

MAGAZIN DESCHIS LA ORICE ORĂ

OFERĂ

SICRIE

ACCESORII FUNERARE

TOALETAT- ÎMBĂLSĂMAT

CAPELĂ - Capela Demian

COLACI - COLIVĂ

NOU!!! ÎNCHIRIEM CAPAC SICRIU FRIGORIFIC

GRATUIT TRANSPORTUL sicriului la domiciliu în Arad.

REDUCERE 20% la sicriu clienţilor care fac toate serviciile cu firma.

TRANSPORT intern şi internaţional LA CELE MAI MICI PREŢURI.

INTERMEDIEM INCINERĂRI

PLATA se poate efectua şi după încasarea ajutorului de înmormântare.

SRAC ISO 9001 IQNet

SC NOSFERATUM SRL

Servicii Funerare

tel. 270.437; 0744/554.874

www.nosferatum.ro

Pachete promoţionale cu preţuri începând de la 290 RON - TVA nou

Pachetul cuprinde: sicriu, respete, cruce, igienizat, îmbălsămat, transport local.

Reducere 10% pentru pensionari.

- cosmetizare, incinerari
- capela cu circuit inchis
- organizare de parastase
- coroane, jerbe, aranjamente florale la pret de producator
- mari reduceri la transportul intern si international

Str.Ghiba Birta nr.26 (lângă Piata M.Viteazu)

RO STYL COMPANY

Servicii Funerare

magazin deschis şi noaptea

Arad, Str. M. Eminescu 22 (peste drum de Artex) tel. 214.422

- Sicrie şi accesorii funerare
- Transport funerar cu maşini speciale în ţară şi străinătate.

GRATUIT: Transportul sicriului la domiciliu în Arad.

REDUCERE 40 % LA SICRIU clienţilor care fac spălat, îmbrăcat, formolizat şi transport cu firma noastră.

PLATA ŞI DUPĂ ÎNCASAREA AJUTORULUI DE ÎNMORMÂNTARE

la CORAURA

tel: 270525

TELEVIZOR PLATINUM
3.999.000 Lei
399,9 Ron

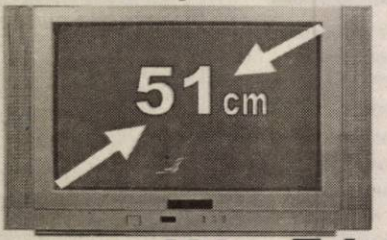

Programe 100 Teletext
Garanţie 3 ani

CEL MAI MIC PREŢ LA MAŞINILE DE SPĂLAT

7.999.000 Lei
799,9 Ron

(c.808/2004)

RATE NUMAI CU BULETINUL
APROBARE PE LOC

DACIA

Visele devin realitate

LOGAN

O rată lunară de 299 RON
(2.990.000 lei vechi)
pentru orice versiune LOGAN

VERBIŢĂ SRL
Arad, Calea A. Vlaicu nr. 282
Tel.: 0257-275.690
Mob.: 0722.259.423

Dacă vrei să trăieşti plăcerea de a conduce noua Dacia Logan sau să vezi cum te-ar putea ajuta în afaceri, vino la show-room-ul din Arad, Calea Aurel Vlaicu nr. 282 şi încearc-o. Sigur o vei vrea acasă.

(c.1037/2005)

Maşina ta de-acum poate fi avansul pentru o DACIA LOGAN nouă.

CAMERA DE COMERŢ ARAD

ORGANIZEAZĂ URMĂTOARELE CURSURI:

- Marketing şi Comunicare;
- Contabilitate şi aplicaţii pe calculator;
- Operator calculator (Windows, Word, Excel);
- Limba engleză, italiană, franceză, germană;
- Formare şi perfecţionare în resurse umane;
- Contabilitate pe calculator;
- Auditor intern de calitate;

Informaţii la sediul Camerei de Comerţ Arad, Str. Cloşca nr. 5, Telefon: 20.88.07; 20.88.08.

(c.1066/2005)

MB TÂMPLĂRIE PVC CU GEAM TERMOPAN
CALITATE GERMANĂ GEALAN Fenster-Systeme

ARAD, STR. CAIUS IACOB BL.R
FOSTUL Mag. CĂMINUL (lângă BANC POST)

NOU! MARI REDUCERI DE PREŢURI!!!
VĂ PUTEŢI CONVINGE LA

213.145 0788.391.769

(c.989/2005)

CNTEE Transelectrica S.A.
- Sucursala Transport Timişoara

beneficiar al „Planului de Amenajare a Teritoriului Zonal Intercomunal LEA 400 KV Arad-Nădab, anunţă

DEZBATEREA PUBLICĂ ASUPRA
proiectului şi a raportului de mediu pentru
„PLAN DE AMENAJARE A TERITORIULUI ZONAL INTERCOMUNAL LEA 400 KV ARAD-NĂDAB", care va avea loc la: sediul APM Arad, Bd. Dragalina nr. 16
data: 15 Noiembrie, 2005 ora:16,00

autorităţile participante: ARPM Timişoara, APM Arad, DSP Arad, ANIF Arad, Regionala CFR Timişoara, ISPE Bucureşti, ICIM Bucureşti, Electrica Banat S. A., Romtelecom S. A. - Direcţia Arad, Direcţia Silvică Arad, Primăria Comunei Livada, Primăria comunei Zimandu Nou, Primăria Comunei Olari, Primăria Sântana, Primăria Chişineu-Criş.

Dezbaterea este deschisă publicului interesat.

(6789457)

dumivest

Calea Radnei nr. 236
0257 279 058
www.dumivest.ro

OFERTA DE TOAMNĂ

în această lună
ai mărci de renume
la preţuri speciale

GOODYEAR
DUNLOP

(C.A./2005)

CUMPARĂ
3 anvelope
şi primeşti a 4-a
GRATUITĂ

Oferta este valabilă în limita stocului disponibil, pentru următoarele dimensiuni:
155/80/R13; 165/70/R13; 165/70/R14; 175/65/R14; 185/60/R14; 185/65/R14; 205/55/R16; 225/45/R17;

Societatea Comercială IMAR S.A.
Arad, Calea Aurel Vlaicu nr. 14

IMAR S.A. ARAD ROMANIA

EXECUTĂ
MOBILIER
la comandă
şi lucrări de
AMENAJĂRI
INTERIOARE

Informaţii suplimentare
LA TELEFON:
(0257) 256.492;
256.493; 230.008
fax (0257) 289.029.

(com. 6189/2005)

LUKAS CONSTRUCT
www.lukasconstruct.ro

EXECUTĂ HIDROIZOLAŢII
ŞI LUCRĂRI TINICHIGERIE

VINDE
- membrană bitumată
- arzătoare şi regulatoare de gaz
- tablă profilată şi panouri sandwich

(1228/2005)

Tel: 256.119, fax 0357 408.091, mobil: 0723.273.746

EUROSTIL
Complex Podgoria
Telefon 270.930

Urmează-ţi visele!

9.995.000 lei

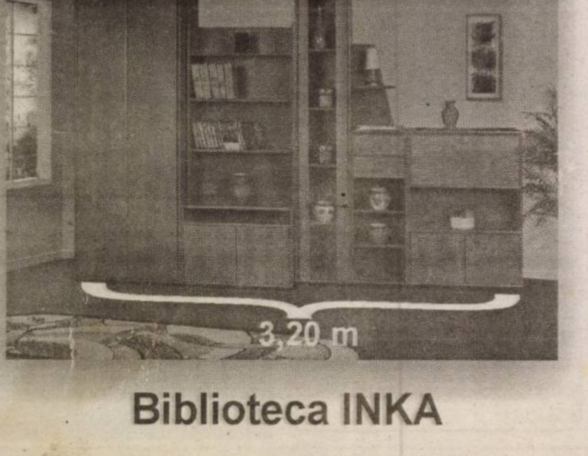

Biblioteca INKA

18.895.000 lei

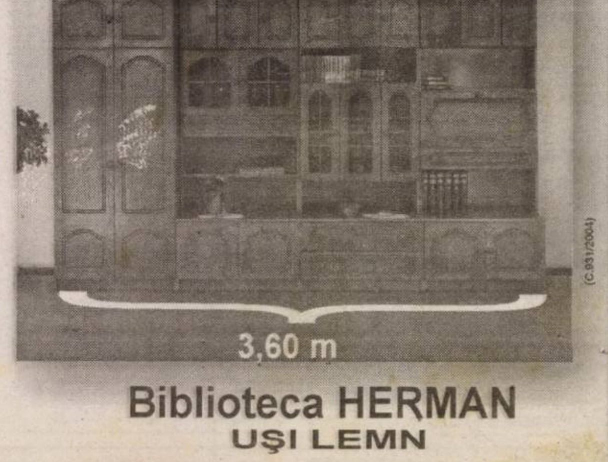

Biblioteca HERMAN
UŞI LEMN

(c.931/2004)

Nuova Ario S.A.
Str. Cocorilor nr. 24 A
tel. 275.406

angajează

persoane calificate şi necalificate:
MONTATOARE
pentru linia de montaj articole feronerie

(6789449)

MATROS®
PARCHET SI ACCESORII

PARCHET LAMINAT
import ELVETIA
6 mm HDF click
+ folie 3mm GRATIS
=16,72 RON/mp fără TVA
(167.200 lei/mp)

(c.921)

Str Aurel Vlaicu Nr.28 - 32, Tel/Fax: 0257 - 349.888
Str. Pădurii Nr.107 vis-a-vis de P-ţa Obor Tel: 282.005

SANPAOLO IMI BANK ROMANIA
VĂ PREZINTĂ
CREDITELE IMOBILIARE
PERIOADA DE CREDITARE PÂNĂ LA 30 DE ANI
DOBÂNDA LEI
8,5 %
Informaţii suplimentare
ARAD, B-dul. Revoluţiei, Nr. 88
TELEFON: 0257 / 308.230

ADEVĂRUL
Cotidian independent Arad

ASTRA
ASTRA VAGOANE CĂLĂTORI
Singurul producător de confort din domeniu
Str. Petru Rareş 1-3
Tel: 233.651 Fax: 258.168
e-mail:
astra.calatori@astrac.rdsar.ro

6 422225 000018
16 pagini | SÂMBĂTĂ, 8 OCTOMBRIE 2005 | 70 bani (7.000 lei)
Anul XVII, nr. 4643 | E-mail: adevarul@arad.ro; adv.pub@arad.ro | http://adevarul.arad.ro
Publicaţie auditată de BRAT
Tiraj mediu zilnic vândut:

Legitimă apărare

Ştefan Tabuia

Ştirea potrivit căreia un infractor, surprins pe timp de noapte în casa unei familii din Bucureşti, a fost împuşcat mortal de proprietari a făcut rapid înconjurul întregii ţări. De la radio ori televiziune sau din presa scrisă, cetăţenii acestei ţări au aflat că, deşi proprietarul casei atacate l-a împuşcat mortal pe intrus, acesta nu a fost arestat, aşa cum s-ar fi întâmplat dacă nefericitele evenimente s-ar fi produs cu numai câtva timp în urmă, când legitima apărare nu era recunoscută decât formal. Astfel, potrivit precedentelor reglementări, vătămarea corporală sau decesul atacatorilor ducea la condamnarea autorilor. Adică a proprietarului atacat în propria sa casă ori pe proprietatea sa funciară. O lege strâmbă, profund nedreaptă, în dispreţ faţă de proprietatea particulară şi faţă de proprietar, un act normativ suspect de grijuliu faţă de tâlhar, criminal ori violator, dar indiferent până la limita cinismului faţă de suferinţele victimei şi-ale familiei. În cele din urmă, nedreptatea a fost înlăturată prin inserarea în Codul Penal a articolului 44, potrivit căruia este stipulată existenţa situaţiei de legitimă apărare a aceluia care săvârşeşte fapta pentru a înlătura un atac material, direct, imediat şi injust împotriva sa, a altuia sau împotriva unui interes obştesc şi care pune în pericol grav persoana sau drepturile celui atacat ori interesul obştesc. Conform acestui paragraf din Codul Penal, atunci când proprietarul se trezeşte atacat în propria sa casă ori pe propriul său teren, el poate acţiona în apărarea sa ori a membrilor familiei, fără să mai fie obligat să o facă proporţional cu pericolul şi cu intensitatea agresiunii.

(Continuare în pagina 4)

În sectorul compensatelor

Sărăcie şi disperare

Foto: Şt. Matyaş

Zeci de arădeni ajunşi la capătul răbdărilor şi chiar al puterilor după ce stau ore întregi la cozi interminabile în faţa farmaciilor, ne sună zilnic la redacţie, iritaţi de atitudinea farmaciştilor care nu eliberează medicamente compensate. Din păcate, atitudinea farmaciştilor este discutabilă pentru că, deşi au existat situaţii în care într-adevăr aceştia au refuzat, fără nici un motiv plauzibil, să elibereze acest tip de medicamente, majoritatea lor şi-au epuizat fondurile. Problema e cu atât mai mare cu cât, conform declaraţiilor conducerii Colegiului Judeţean al Farmaciştilor, există unităţi de profil care deja şi-au consumat respectivele fonduri pentru întregul an în curs.

Din păcate, situaţia este cruntă pentru bolnavii, în mare parte pensionari, care dintr-un venit lunar mizer trebuie să suporte şi costul medicamentelor care ajunge în multe cazuri la câteva milioane de lei.

În doar primele cinci zile ale lunii, peste 70% din cele 90 de farmacii care se află într-o relaţie contractuală cu CAS, nu mai dispun de fonduri pentru medicamente compensate. Toate speranţele bolnavilor pe de o parte şi a farmaciştilor pe de alta, se bazează pe o eventuală rectificare de buget care să rezolve situaţia de criză.

Madiana M.

Ziarul ADEVĂRUL
Angajează
SECRETARĂ
Cunoştinţe: - contabilitate primară
- limba engleză
C.V.-urile se depun la secretariat, Bd. Revoluţiei nr. 81.

Începe Festivalul Naţional de Teatru Clasic

Festivalul Naţional de Teatru Clasic de la Arad a trecut pragul celor zece ani, ajungând, cu un succes constant de public, la cea de-a XI-a ediţie. Ca în fiecare toamnă, festivalul reuneşte spectacole pe texte clasice, în montări de referinţă, cu actori valoroşi ai scenei româneşti. Din 9 până în 16 octombrie, arădenii vor avea o săptămână de teatru, care se anunţă a fi una efervescentă. Din cele spuse de organizatori, abonamentele s-au epuizat în procent de 90% în prima zi de când au fost puse în vânzare, iar cererea de bilete e imensă, în special la spectacolele teatrelor bucureştene Bulandra şi Comedie.

În pagina a 9-a, „Timp liber", puteţi afla programul ce se prezintă în deschidere şi alte amănunte din culisele festivalului.

C. L.

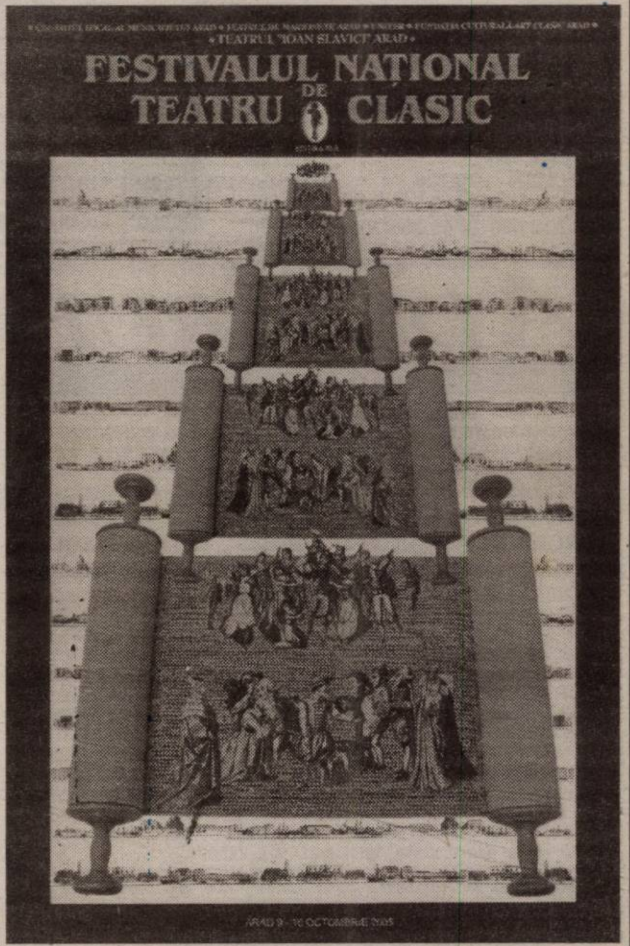

De ieri,

Excursia în Ungaria nu mai este condiţionată de documentele justificative

Pag. 4

S. C. RESCO S. A.
● ÎNCHIRIAZĂ
spaţii comerciale
str. Vasile Goldiş 4
● VINDE UTILAJE MOBILĂ
(circular, maşină ABS)
Informaţii tel. 0744-709.051
(6789459)

Piaţa de haine la mâna a doua

Supravieţuire pentru unii, afacere pentru alţii

Oamenii încep, încetişor, să se îmbrace de la mâna a doua. A nu se înţelege însă că magazinele sunt uitate. Nu, nu sunt lăsate cu totul la o parte, însă nici momentul în care acestea vor fi călcate din ce în ce mai puţin nu este departe. Motivul este simplu: în pieţele de haine purtate, preţurile sunt absolut fără concurenţă. În plus, nu sunt toate ţoalele atât de deteriorate încât să nu mai poată fi îmbrăcate, fapt pentru care aceste pieţe sunt căutate nu doar de o anumită categorie, mai puţin privilegiată, ci de mai toată lumea. Ieri, de pildă, prin mormanele cu haine second-hand căutau inclusiv câteva doamne bine îmbrăcate şi extrem de îngrijite, aspectul exterior al acestora vădind o anumită stare materială. Totuşi, plăcerea de a descoperi câteva haine de firmă, ceva mai puţin uzate, pe care să le achiziţioneze, nu este comparabilă, se pare, cu nimic.

Eugenia Pantea

(continuare în pagina 7)

Piaţa SPITALULUI
bl. 1 D PARTER
Tel./fax 253.868
UŞI METALICE INTERIOR
Ofertă de la 3.900.000 lei

Meditația zilei

Natura ne-a dat două urechi pentru a asculta mult și o singură gură pentru a vorbi puțin.
(G. E. Lessing)

Calendar

Sâmbătă, 8 octombrie

Astăzi, Soarele răsare la ora 6 și 22 și apune la ora 17 și 45 minute. Au trecut 280 de zile din acest an. Au mai rămas 85 de zile până în 2006.

Praznicul zilei: Biserica ortodoxă: Cuv. Pelaghia; Sf. Taisia; **Biserica greco-catolică:** Cuv. Pelaghia; **Biserica catolică:** Simeon Bătrânul; Sergiu și îns. Pelaghia; Taisia.

A venit barza!

Vlasă Oana Alexandra; Ștefan Anna; Măргean Andrei; Herlo Andrei; Orz Alexandra Maria; Bojan Aura Larisa

Au plecat dintre noi!

Palfi Ana Ileana (1941); Gheorghe Felicia Geturda (1944); Lugoj Gheorghe (1936); Berar Ana (1914); Jude Teodor (1941); Suciu Traian (1927); Galea Elena (1957); Susan Ioan (1930)

Comenzi taxi

- ALFA PLUS 949; 349.349
- TAXI ALFA 945; 22.88.88; 25.25.26; 0723-200.301; 0745-50.60.70
- TAXI ARAD 940; 0722-755.440; 0740-252101
- STAR 212.222; 0722-361.011; 0745-645.645
- FAVORIT 280.000; 281.111; 0740-083.333; 0724-409.992
- EUROPA 275.555; 0723-677.555; 0744-828.163
- VALI DIESEL 280.705; 280.100
- MIRCO MILI 230.530; 230.730; 0740-152.828; 0723-062.366
- DELMAR 229.220
- TAXI VERBIȚĂ 944; 0726.336.969; 0741.200.300

„Adevărul" vă ascultă

La telefonul dimineții, 280944, între orele 9.00-12.00

☎ Bolnavi fără bani

Asupra familiilor care au unul sau mai mulți membri cu handicap s-a abătut în această toamnă o nouă problemă: lipsa banilor primiți de la stat pentru însoțitorii bolnavilor. Din păcate fenomenul nu este izolat, puține fiind primăriile care, la final de an, își mai permit să plătească aceste salarii. Așa se întâmplă și la Beliu. **Iuliana Grama** din localitate ne-a sunat la redacție, disperată și ne-a povestit cum din cele trei copile pe care le are, cea mai mare este țintuită într-un scaun cu rotile. **„Fetița bolnavă are 16 ani. Nu pot să lipsesc de lângă ea, așa că nu mă pot angaja. Mă bazez pe alocațiile fetelor și pe salariul de însoțitor de două milioane opt sute. O sumă mică pentru unii, dar pentru noi, contează. De două luni nu am mai primit nici acești bani. Soțul se ocupă de agricultură, dar venitul este nesemnificativ. Nu mai știm ce să facem."**

Veridicitatea cuvintelor cititoarei noastre a fost confirmată chiar de primarul comunei Beliu, **Pavel Țica.** El declară că nu mai există bani la buget pentru achitarea acestor sume. **„Sperăm ca odată cu rectificarea din această lună să primim bani pentru plata salariilor restante precum și pentru cele până la finele anului în curs. Nu suntem singura Primărie în situația asta. Anul trecut, la calcularea bugetului pe 2005 am avut doar 15 dosare în plată. Pe parcursul lui 2005 numărul acestora a crescut cu trei. În schimb nu a mai fost nici o rectificare bugetară, așa că banii s-au cheltuit. Am încrederea însă că luna aceasta vom primi banii de la CJA".**

Redactor de serviciu,
Madiana P. Mican

Rețeta zilei
Bulgărași cu ciocolată

Ai nevoie de: ***1/2 pahar zahăr pudră, 200 g ciocolată fără cremă, 3 linguri esență de rom, 1 pahar biscuiți simpli măcinați, 100 g nuci măcinate, 2 linguri cacao, lapte sau unt.***

Cum procedezi: Razi ciocolata, oprești puțină ciocolată rasă pentru ornat bulgărașii, iar pe cea rămasă o amesteci cu zahărul, esența, biscuiții măcinați, nucile măcinate și cacaua. Amesteci totul bine și abia la sfârșit adaugi lapte sau unt, ca să-ți iasă o compoziție nici prea tare, nici prea moale. Formezi apoi bulgărași pe care-i tăvălești prin ciocolata rămasă sau nucă de cocos. Poftă bună!

Meteo

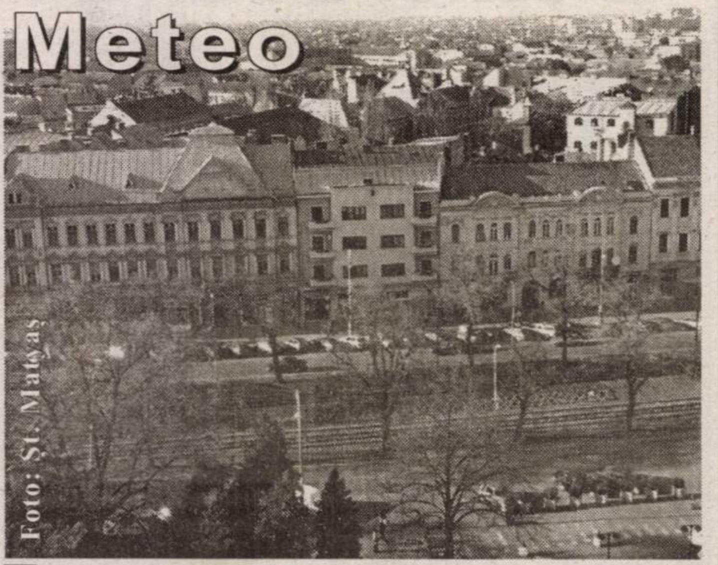
Foto: Șt. Mataș

Vremea va fi frumoasă. Cerul va fi variabil în cursul zilei și mai mult senin noaptea. Vântul va sufla slab la moderat din sector estic. Dimineața, izolat vor fi condiții de ceață în zonele joase.

Temp. max: 20 la 23°C
Temp. min: 8 la 11°C

CINEMATOGRAFE

DACIA: Ce vrăji a mai făcut nevasta mea (premieră SUA) orele: 11; 13,30; 16; 18,30; 21.

Cur$ul valutar

VALORI ÎNREGISTRATE IERI, 7 OCTOMBRIE — Astăzi

Denumirea valutei	BNR	BCR		BRD		SAN PAOLO IMI BANK		Banca Românească		Banca Romexterra		Alpha Bank		Casa Schimb Luxor	
		C	V	C	V	C	V	C	V	C	V	C	V	C	V
Euro	3,58	3,54	3,62	3,53	3,60	3,50	3,59	3,55	3,61	3,57	3,60	3,53	3,61	3,56	3,58
Dolar S.U.A.	2,95	2,93	3,02	2,89	2,97	2,89	3,00	2,91	2,97	2,89	2,97	2,90	2,98	2,92	2,95
Forint	0,0142	0,0130	0,0150	0,0135	0,0147	0,0130	0,0149	-	-	0,0139	0,0145	-	-	0,0140	0,0142

ADEVĂRUL
Cotidian independent Arad
Editor: S.C. ADEVĂRUL Arad S.R.L.
COD FISCAL R 1681938 ● COD SICOMEX 19.604 ● CERTIFICAT J 02/1886 / 31 X 1991 ● COD SIRUES 020956601 ● ISSN 1220 - 7489

Consiliul de administrație: președinte - MIRCEA DORGOȘAN, telefon 281802, 280625; vicepreședinte - MIRCEA CONTRAȘ, telefon 280854; membri: LIZICA MIHUȚ, telefon 280070, ȘTEFAN TABUIA, telefon 280854, MIRCEA ȚÎȘCĂ, telefon 280904.

Colegiul de redacție: ȘTEFAN TABUIA (redactor-șef), telefon 280854; MARCEL CANCIU (șef secție foto), telefon 281701; ALEXANDRU CHEBELEU (șef secție sport), telefon 281701; GABRIELA GROZA (secretar general de redacție), telefon 280854; VASILE FILIP (șef secție cultură-învățământ-tineret), telefon 280003; IOAN IERCAN (șef secție politică), telefon 280943; TRISTAN MIHUȚA (șef secție probleme sociale - investigații), telefon 281855; DORU SAVA (șef secție economic), telefon 281738; NICOLAE OPREAN (șef secție actualități), telefon 280003; MIRCEA ȚÎȘCĂ (șef secție publicitate), telefon 280904; MIRCEA CONTRAȘ (vicepreședinte al consiliului de administrație), telefon 280854; MIRCEA DORGOȘAN (președinte al Consiliului de administrație), telefon 281802, 280625.

Redacția și administrația: 310130 Arad, Bd. Revoluției nr. 81. Telefoane: SECRETARIAT - 281802, fax 280655, 280625; ADMINISTRAȚIE - CONTABILITATE - 281797; MICA PUBLICITATE - 210775; MAREA PUBLICITATE - 280904; DIFUZARE - 280318; CLUBUL PRESEI - 280989.

Tiparul executat la S.C. MEDIAGRAF S.A. ARAD, str. Feleacului F.N., telefon 250902, fax 250920

Adresa Internet http://adevarul.arad.ro

Horoscop

Sâmbătă, 8 octombrie 2005

Berbec (21.03-20.04). Simțiți nevoia de a vă retrage într-un colțișor al dvs, unde nimeni să nu vă întrebe nimic.

Taur (21.04-20.05). O persoană importantă vă face unele promisiuni legate de o avansare. Trebuie să analizați oferta cu multă, multă atenție.

Gemeni (21.05-20.06). Fiți mai umili deoarece statutul pe care îl aveți la ora actuală nu vă permite să fiți tot timpul mândri.

Rac (21.06.-22.07). Sunteți foarte dinamici și reușiți chiar să-i obosiți pe cei din jurul dumneavostră..

Leu (23.07-22.08). Unele proiecte la care țineați foarte mult se vor realiza mai curând decât sperați.

Fecioara (23.08-22.09). Veți fi atrași în mrejele unor persoane fermecătoare pe care le-ai cunoscut de curând.

Balanța (23.09-22.10). Dispuneți de un tonus extraordinar și tot ce veți întreprinde vi se va părea floare la ureche.

Scorpion (23.10-21.11). Nu mai fiți atât de risipitor. Nici cu banii, nici cu vorbele.

Săgetător (22.11-21.12). Puneți-vă la treabă talentul organizatoric. Mențineți echilibrul între muncă și relaxare.

Capricorn (22.12-19.01). Ceea ce vă deranjează în ambientul de la birou se compensează cu atmosfera de acasă.

Vărsător (20.01-20.02). Riscul de a suferi unele accidente este mare, așa că fiți prudent în tot ceea ce faceți.

Pești (21.02-20.03). Vă luptați de unul singur cu toate problemele pe care le aveți de rezolvat. Nu deznădăjduiți însă.

Reclamații privind difuzarea ziarului se pot face la telefonul 281.797, între orele 9-16.

Utilitare

PRIMĂRIA MUNICIPIULUI
Program de relații cu publicul (camera 5) luni-vineri între orele 8-20. Tel. 284.744, tel. centrală 281.850.

PIEȚE, TÂRGURI
Astăzi este zi de piață la Chișineu Criș, Lipova, Pâncota, Felnac, Grăniceri, Hălmagiu, Moneasa, Pecica, Vărșand, Socodor, Vladimirescu, Zimandu Nou, Covăsânț. Târguri **săptămânale** se desfășoară astăzi la Lipova, Pâncota, Hălmagiu, Moneasa.

✦ **POLICLINICA DR. TURCIN**: zilnic, orele 8-20. Telefon 285510, 250332. Cabinete: cardiologie, interne, chirurgie, chirurgie plastică, boli infecțioase, ginecologie, ORL, oftalmologie, neuropsihiatrie, ecografie, medicina muncii, fizioterapie, fișe auto/port armă.

FARMACII DE SERVICIU
✦ Farmacia **REMEDIUM** Arad, B-dul Revoluției nr. 52-54. Program luni-vineri: 7,30-20,00; sâmbătă 8,00-14,00. Telefon 233.195. Eliberează medicamente compensate și gratuite.
✦ Farmacia **„OMNIAFARM"**, Calea Aurel Vlaicu, Bl. Z28, cu program zilnic de la orele 8,00-22,00. Telefon 271.724. Eliberează rețete gratuite și compensate.
✦ **Spitalul Clinic Județean Arad** are un nou număr de telefon: 220000; 220001; 220002; 220003

URGENȚE STOMATOLOGICE
✦ Urgențe stomatologice în sistem privat. B-dul Revoluției nr. 62, zilnic 8-12; 14-20, sâmbătă 9-12. Telefon: 256665.
✦ Asigură Cabinetul din str. Crișan (în spate la Gionelli), program non-stop. Telefon: 253.794.

UROLOGIE
Cabinet urologie (în clădirea Policlinicii Municipale). Program zilnic, inclusiv sâmbăta, între orele 9-12, telefon 213036.

OFTALMOLOGIE
Cabinet Dr. Țurlea Magdalena, medic primar oftalmolog, oferă consultații oftalmologice, prescriere și prelucrare computerizată de ochelari, lentile de contact, ochelari de soare etc. Str. Miron Costin, bl. 9 (lângă „Casa Albă"), tel. 253.523.

DISPENSAR VETERINAR
Dispensarul veterinar din Aradul Nou efectuează zilnic, orele 8-16 (sâmbăta 8-12 și duminica) examen trichineloscopic, vaccinări antirabice și sterilizări câini-pisici, însămânțări artificiale. Telefon 287.298.
Dispensar veterinar din Curtici: examen trichineloscopic, vaccinări, tratamente, consultații, la toate speciile de animale. Telefon 464.145.

ADMINISTRAȚIA FINANȚELOR PUBLICE
Administrația Finanțelor Publice a municipiului Arad: Asistență contribuabili - telefon 280.633, 280.733, int. 198 (persoane fizice) și 129 (persoane juridice) int. 166 (relații publice) între orele 8,00-16,00. Informații suplimentare la www.finantearad.ro

ÎNREGISTRĂRI ÎN CAZ DE DECES
Biroul de Stare Civilă - decese face înregistrări după următorul program: sâmbătă și duminică, între orele 9,00-11,00. Tel. 281850.

TELEFOANE DE URGENȚĂ
APEL UNIC DE URGENȚĂ: 112
POMPIERI, AMBULANȚĂ ARAD, POLIȚIE: 112
S.C. DISTRIGAZ-NORD S. A. TÂRGU MUREȘ
Sucursala de Distribuție a Gazelor Naturale Arad, Dispeceratul permanent - telefon 218.928; 256.928
DERANJAMENTE CURENT ELECTRIC: 235.991
VERIFICARE METROLOGICĂ ȘI REPARAȚII CONTOARE APĂ: 255.274; 0723-343.976
INFORMAȚII CFR: 231.777
S. C. SALUBRITATE S. A. ARAD
Dispecerat între orele 7,00 - 19,00. La telefonul: 280.873.
PROTECȚIA CONSUMATORULUI
B-dul Revoluției, nr. 50. Telefon: 257.049
DIRECȚIA DE SĂNĂTATE PUBLICĂ - serviciul de permanență: 254.438
GARDA FINANCIARĂ
B-dul Revoluției nr. 79, telefon: 280.971
INSPECTORATUL TERITORIAL DE MUNCĂ ARAD
Str. Episcopiei nr. 11-13, tel.: 211.762, 211.862, 257.251
AGENȚIA JUDEȚEANĂ PENTRU OCUPAREA FORȚEI DE MUNCĂ
Str. Călugăreni nr. 1A, tel.: 281998, 214551, 0357.412.500
CORPUL GARDIENILOR PUBLICI, tel.: 280.557

În stadiu de proiect

Reabilitarea centrului vechi al Aradului

Consilierii locali au fost convocați, luni, într-o ședință extraordinară cu 15 proiecte pe ordinea de zi, iar ieri comisiile s-au reunit de urgență, pentru discutarea și elaborarea unor documente necesare obținerii de fonduri europene. Este vorba despre proiectul de modernizare a Centrului Vechi al Aradului ce urmează a fi reabilitat din fonduri comunitare.

De asemenea, podul Decebal va intra și el în reparații, după ce mai mulți consilieri locali și-au exprimat nemulțumirea față de lucrarea efectuată la iluminatul public în aprilie. Amplasarea becurilor pe marginea de jos a podului a stârnit comentarii și din partea cetățenilor care semnalau necesitatea unei lucrări de infrastructură. Proiectul de pe ordinea de zi a ședinței de luni se referă la o primă etapă în reabilitarea totală a podului Decebal, de la hidroizolație și până la rosturile de dilatare.

Sorina Ambruș

Jandarmii români - instruiți de chinezi

În această perioadă, o delegație compusă din trei ofițeri din cadrul Trupelor Poliției Înarmate Populare Chineze, instituție militară similară Jandarmeriei, conduce la sediul Inspectoratului General al Jandarmeriei Române, un stagiu de pregătire în domeniul artelor marțiale. Mai bine de două luni, ofițerii chinezi instruiesc peste 100 de jandarmi cu atribuții în domeniul intervenției antiteroriste de menținere și restabilire a ordinii publice, selecționați din toate unitățile centrale și teritoriale ale Jandarmeriei Române. Pe întreg parcursul stagiului, jandarmii desfășoară zilnic antrenamente speciale în baza de pregătire a Inspectoratului General al Jandarmeriei, pentru însușirea tehnicilor de autoapărare și nonletale, acestea contribuind la ridicarea nivelului general de pregătire a jandarmilor, în perspectiva aderării Jandarmeriei Române la Forța de Jandarmerie Europeană, odată cu intrarea României în Uniunea Europeană.

Delegația chineză este însoțită permanent de căpitanul **Vitia Mereanu**, din cadrul **Inspectoratului de Jandarmi Județean Arad**, singurul jandarm român care s-a antrenat alături de călugării shaolin, acesta asigurând și translația, fiind un bun cunoscător al limbii chineze.

Alături de cei trei ofițeri ai Trupelor Poliției Înarmate Populare Chineze va sosi și un maistru militar, bucătar de clasă superioară, specialist în arta culinară tradițională chineză, care va împărtăși din experiența sa și bucătarilor din jandarmeria română.

A. Hălmăgean

Cronica măruntă

● Semaforul pentru pietoni instalat în imediata apropiere a stației de tramvai de la Teatru nu funcționează. Și asta nu de puțină vreme. Nu ar fi rău ca responsabilii de acest sector să arunce o privire și în această zonă atât de circulată a orașului și să repare sau să înlocuiască semaforul în cauză.

● Cimitirul din Micălaca este plin de boscheți, de noroi, și de câini vagabonzi. Acestea sunt aspectele pe care le-au surprins mulți locuitori din cartier care au rude sau prieteni înmormântați aici. Oamenii se plâng că administrația cimitirului nu se ocupă suficient de curățenia și amenajarea zonei.

● Săptămâna trecută un cetățean s-a plâns la ziar că are probleme cu dovedirea vechimei în muncă. Omul spunea că oficianții de la Casa de Pensii îl trimit să aducă adeverință de la fostul lui loc de muncă. De la unitate însă, funcționarii îi zic că trebuie să mai aștepte până îi vine rândul la căutat prin arhivă. Ce poate petentul să facă în această situație? Statul vrea dovezi, privatul răspunde că, deocamdată, n-are timp pentru așa ceva. Bătrân, poate și bolnav, după ce a trudit o viață întreagă și pentru comunitate, pensionarul zilelor noastre este umilit la ghișeele publice, în timp ce își caută dreptatea...

● În intersecția de la Intim, oricine poate observa că iarba din preajma sensului giratoriu este plină de peturi, hârtii, pungi de chips-uri. Asta în timp ce toată lumea se plânge de insuficiența spațiilor verzi. Oare cine ar trebui să ia măsurile de rigoare? Sau unde este bunul-simț al cetățenilor care aruncă aceste mizerii?

● Polițiștii din cadrul Poliției orașului Pâncota îi cercetează pe **Teodor Drilea**, de 30 de ani și pe **Aurica Pantea**, de 27 de ani, ambii din localitate, care au sustras, cu câteva zile în urmă, 200 de bucăți de țiglă, din acoperișul colnei aparținând pâncotanului **Mircea C.** Pe numele celor doi au fost deschise tot atâtea dosare de cercetare penală.

● Polițiștii de frontieră de la Nădlac au depistat o femeie ce încerca să iasă ilegal din țară. **Margareta L.**, de 39 de ani, domiciliată pe raza județului Gorj, intenționa să treacă prin punctul de frontieră, în Ungaria, fofilându-se pe sensul de intrare, profitând de traficul destul de ridicat. Femeia a declarat că a recurs la această metodă pentru că avea restricționat dreptul de liberă circulație, în urma unei returnări din Spațiul Schengen. Persoana în cauză intenționa să ajungă în Germania, dar călătoria ei s-a oprit la Nădlac, soldându-se doar cu un dosar penal pentru tentativă de trecere ilegală a frontierei de stat.

Patinoar de șapte miliarde, pentru arădeni

După ce președintele Traian Băsescu a inaugurat, recent, un patinoar artificial pentru bucureșteni, ideea, considerată de administrația municipiului nostru drept foarte bună, va fi pusă în practică și la Arad, probabil chiar în această iarnă.

Primarul **Gheorghe Falcă** și-a prezentat noul proiect în conferința de presă de ieri, accentuând că, dacă planurile Primăriei merg bine, nu va trece mult timp până ce arădenii vor putea să guste din deliciile acestui sport.

„Suntem în faza de studiere a diverselor oferte ce ni s-au înaintat. Avem în vedere un patinoar de 600 mp, care ar putea fi extins până la 800 mp, și ar costa cam 7 miliarde de lei", a precizat edilul local.

Patinoarul ar avea nevoie de 48 de ore pentru a deveni funcțional, după care nimic nu-i va mai împiedica pe arădeni să ia cu asalt gheața artificială. Pe patinoar vor intra cam 150 de oameni.

În prima iarnă, patinoarul, care funcționează la o temperatură exterioră de cel mult 15 grade, va fi amplasat într-un loc cât mai apropiat de centrul municipiului, după care, în a doua iarnă, autoritățile locale vor să integreze patinoarul într-o zonă de agrement. Patinoarul ar urma să fie amplasat până cel târziu în luna decembrie.

Sorina Ambruș

Patinatul pe lacul de la Podgoria va deveni o amintire...

Motociclist accidentat

Ieri dimineață, în jurul orei 9,00, pe Calea Aurel Vlaicu, din municipiu, a avut loc un nou accident grav de circulație, în care a fost implicat un tramvai. **Cristian J.**, de 34 de ani, din oraș, în timp ce conducea o motocicletă pe Calea Aurel Vlaicu, din direcția Arad-Nădlac, nu a respectat semnificația indicatorului „Atenție, tramvai!" și a intrat în coliziune cu un tramvai care se deplasa dinspre stația Făt-Frumos. În urma impactului, conducătorul motocicletei a fost accidentat foarte grav, fiind transportat de urgență la Spitalul Județean. Accidentul de ieri este al doilea de acest tip, produs în ultima vreme. Precedentul s-a soldat, din nefericire, cu decesul unui biciclist. Cercetările polițiștilor continuă.

E. Pantea

Ucrainean în „haine" slovăcești

Polițiștii de frontieră de la Vărșand au depistat, la ieșirea din țară, un bărbat care s-a legitimat la control cu un pașaport și un permis de conducere slovac, falsificate prin înlocuirea fotografiei.

Petro K., de 32 de ani, din Ucraina, a intrat în România în primăvara acestui an și s-a stabilit în municipiul Cluj-Napoca. Potrivit declarațiilor sale, permisul de conducere și pașaportul slovac le-a obținut din Ucraina în schimbul sumei de 2.000 de euro, în dorința de a ajunge în Germania.

„Pe numele ucraineanului s-a întocmit dosar penal pentru fals privind identitatea, uz de fals și tentativă de trecere ilegală a frontierei de stat", a precizat inspectorul principal **Robert Iudt**, purtătorul de cuvânt al Inspectoratului Județean al Poliției de Frontieră.

Sorina Ambruș

Apel umanitar

Sebastian Eberle, în vârstă de doi ani și jumătate, suferă, încă de la naștere, de o afecțiune a ochilor. Pentru a-și dobândi vederea, Sebastian are nevoie de o intervenție chirurgicală în străinătate, în valoare de 40 de milioane de lei.

Mama băiatului, Maria Eberle, face un apel la toți cei care doresc s-o ajute pentru colectarea sumei amintite. În acest scop, la Banca Țiriac Arad, a fost deschis contul cu numărul: RO 85CBIT021028999J001000.

C. T.

De ocazie

În cadrul unei acțiuni organizate de polițiștii din cadrul Biroului Poliției Rurale a fost identificat autorul unui furt comis în data de 30 august a.c. La data menționată, în Piața Mihai Viteazul, din municipiu, s-a iscat o altercație, între două persoane, de care a profitat **Adrian Șerban**, de 20 de ani, din Macea. Acesta a sustras un telefon mobil, în timp ce „beligeranții" erau claie peste grămadă, din buzunarul unuia dintre ei. Prejudiciul, deși mai târziu, a fost recuperat, iar polițiștii i-au întocmit tânărului dosar de cercetare penală, sub aspectul săvârșirii infracțiunii de furt.

Eugenia P.

Fără permis și... multe altele

Agenții de poliție rutieră l-au identificat, pe DN 79, pe raza localității Chișineu-Criș, pe **Dorin Cosmin Bândea**, de 24 de ani, din Sebiș, care a urcat la volanul unui autoturism marca BMW fără a poseda permis de conducere. Cercetările polițiștilor au mai scos la iveală și faptul că autoturismul era neînmatriculat și circula cu numere false. Agenții de poliție i-au întocmit tânărului dosar de cercetare penală.

E. P.

Geambaș la Nădab

Polițiștii din cadrul Poliției orașului Chișineu-Criș îl cercetează pe **Lucian Corbei**, de 25 de ani, fără ocupație, din Curtici, care locuiește, fără forme legale, în localitatea Nădab. Cercetările polițiștilor au relevat că tânărul, în noaptea de 4 octombrie a.c., a încercat să sustragă un cal, de pe pășunea satului Nădab; fiind însă surprins de proprietarul patrupedului, a renunțat, pe moment la acțiune. S-a deplasat însă la locuința nădăbanului **Gheorghe S.**, unde a pătruns fără drept și de unde a furat o căruță. S-a întors, astfel „mobilat", pe pășunea comunală, de unde a furat un alt cal.

Hoțul, dacă n-ar fi fugit de la domiciliu, ar fi cercetat penal atât pentru furt, cât și pentru violare de domiciliu. Polițiștii îl caută, cu toate pânzele sus. Ulterior, calul furat a fost găsit (viu) la groapa de gunoi a comunei Macea, căruța fiind și ea, la rândul ei, recuperată.

Eugenia Pantea

Pașaport furat

La Punctul de Trecere a Frontierei Nădlac a fost depistat un bărbat, în timp ce încerca să iasă din țară cu un pașaport românesc aparținând fratelui său.

Constantin V., de 19 ani, din Târgu Neamț, fusese returnat din Italia, în cursul lunii septembrie, ocazie cu care i-a fost suspendat dreptul de a mai călători în străinătate. Tânărul a declarat că a furat, pur și simplu, pașaportul fratelui său, între cei doi existând asemănări destul de mari, în speranța că va putea înșela vigilența polițiștilor de frontieră.

Cum n-a fost să fie așa, tânărul n-a ajuns în Italia, cum intenționa, ba mai mult, el este cercetat pentru fals privind identitatea, uz de fals și tentativă de trecere ilegală a frontierei de stat.

S. A.

Urmărit general - reținut la Turnu

Polițiștii de frontieră arădeni au depistat un tânăr maramureșean care, știindu-se „cu musca pe căciulă", adică urmărit general pentru distrugere - a încercat să-și piardă urma, plecând din România.

Astfel, **Florin D.**, de 23 ani, s-a prezentat la Punctul de Trecere a Frontierei Turnu, cu intenția declarată de a face o mică excursie în străinătate. Cu ocazia efectuării formalităților specifice, polițiștii de frontieră au constatat că tânărul se sustrăgea urmăririi penale pentru săvârșirea infracțiunii de distrugere, fiind dat în urmărire generală.

Polițiștii de frontieră au luat măsura întreruperii călătoriei celui în cauză, care a fost predat unei echipe operative din cadrul IPJ Arad, în vederea luării măsurilor legale ce se impun.

Sorina Ambruș

De ieri

Excursia în Ungaria nu mai este condiționată de documentele justificative

Modificările aduse Ordinului Ministrului de Interne nr. 820 din 27 septembrie care reglementează condițiile ce trebuie îndeplinite de către cetățenii români care călătoresc în străinătate, a intrat de ieri în vigoare, ca urmare a publicării în Monitorul Oficial.

„OMAI nr. 900/2005 prevede că prezentarea, la trecerea frontierei, a unor documente care justifică scopul și condițiile șederii planificate, nu mai este obligatorie decât pentru cetățenii care călătoresc în țările ce fac parte din spațiul Schengen (Austria, Belgia, Danemarca, Finlanda, Franța, Germania, Islanda, Italia, Grecia, Luxemburg, Norvergia, Olanda, Portugalia, Spania și Suedia). Noile reglementări, anunțate încă de la începutul săptămânii, vor fi aplicate cu data de șapte octombrie (n.n.ieri)", a informat inspectorul principal **Robert Iudt**, purtătorul de cuvânt al Inspectoratului Județean al Poliției de Frontieră. Eliminarea acestei condiții în cazul călătoriei în alte state, care nu fac parte din spațiul Schengen, a fost posibilă ca urmare a semnării, de către polițiile de frontieră din România și Ungaria, a unui protocol privind împiedicarea migrației ilegale. Celelalte condiții privind călătoria în străinătate rămân în vigoare în forma prevăzută de Ordinul Ministrului Administrației și Internelor nr. 820/2005. Astfel, cetățenii români care călătoresc în statele membre ale Uniunii Europene sau în alte state pentru care nu este necesară viză de intrare trebuie să prezinte la controlul de frontieră efectuat la ieșirea din țara, pe lângă pașaport și asigurare medicală, bilet de călătorie dus-întors sau dovada deținerii unei sume minime în valută de 150 euro, care să acopere cheltuielile de transport și o sumă corespunzătoare numărului zilelor de ședere declarate, în funcție de statul de destinație (30 euro/zi de ședere pentru statele Uniunii Europene sau 20 euro/zi pentru alte state).

Sorina Ambruș

ZIUA HOLOCAUSTULUI, comemorată și la Arad

Anul trecut, mai precis în 5 mai, printr-o Hotărâre de Guvern, ziua de 9 octombrie a fost desemnată drept **ZIUA HOLOCAUSTULUI ÎN ROMÂNIA,** la recomandarea Comisiei internaționale pentru studierea consecințelor Holocaustului în România și a Federației comunităților evreiești din România. S-a stabilit această dată deoarece 9 octombrie marchează decizia mareșalului Antonescu de a deporta evrei din România. Drept urmare, încă de anul trecut, Comunitatea evreilor din Arad, Centrul de studii iudaice și Inspectoratul școlar județean au organizat manifestări comemorative la Cimitirul neolog vechi și sediul Centrului de Studii iudaice de pe strada Tribunul Dobra nr. 10.

Anul acesta manifestările comemorative, în aceeași organizare, vor debuta **luni - 10 octombrie** la orele 10,00 printr-o reculegere la cimitirul neolog vechi evreiesc, iar la orele 12,00 la sediul Centrului de Studii iudaice de pe lângă Universitatea de Vest VASILE GOLDIȘ unde va avea loc o masă rotundă. Aici se va pune în discuție, pe lângă problema consecințelor Holocaustului în istoria recentă și alte două subiecte: evocarea celui care a fost Simon Wiesenthal - trecut în neființă recent, dar și probleme actuale ale politicii Israelului în zona Orientului Apropiat.

La manifestări vor participa oficialități locale, membri ai comunității evreilor din Arad, cadre didactice din mediul universitar și preuniversitar, studenți, elevi, toți cei care vor dori să afle mai multe despre acest flagel al secolului trecut, care nu trebuie să se mai repete.

Conf. univ. dr. Marius Grec
Director al Centrului de Studii iudaice, U.V.V.G Arad

Legitimă apărare

(Urmare din pagina 1)

Un lucru cât se poate de logic, pentru că atunci când, pe timp de noapte, de pildă, proprietarul se trezește cu hoțul în dormitor, el nu are de unde să știe ce gânduri și ce scop urmărește acesta, dacă e înarmat sau nu, dacă nu cumva are în mână un cuțit ori o armă și dacă a venit cu gânduri ucigașe. Este cât se poate de clar că persoana agresată pe proprietatea s[a] nu are cum să oprească un glonte în dru[mul] său de fracțiuni de secundă, pentru a analiza cât de iminent este un asemenea atac și cum să-i răspundă agresorului prin acțiuni proporționale cu pericolul creat.

Începând din acest an, Legea privind regimul armelor și munițiilor a eliminat condiția ca legitima apărare să fie făcută cu aceeași armă cu care cel în cauză a fost atacat. O schimbare de lege pe cât de necesară, pe atât de realistă, pentru că acei făcători de legi care își închipuie scene hilare în dormitorul celor atacați pe timp de noapte, gen: „dragă criminalule ce marcă are arma cu care intenționezi s[ă] ne trimiți un glonte în frunte, ca să caut și eu una la fel" - sunt total rupți de realitate. Americanii și englezii au liber de înarmare personală, iar atunci când un bandit le încalcă proprietatea sunt îndreptățiți să îi facă acestuia o gaură în țeastă fără să se teamă că vor fi arestați, pentru că s-au apărat cu o armă diferită de a atacatorului. De când au fost eliminate aberantele restricții în apărare legitimă, este pentru prima dată când atacatorul a fost împușcat mortal în urma unui incident datorat descărcării armei în timpul manipulării sale greșite. Dar, chiar și dacă agresorul ar fi fost împușcat pur și simplu, cine l-ar putea condamna pe cel atacat? Să ne închipuim că în toiul nopții ne trezim cu hoțul în dormitor. Suntem adormiți încă și șocați de insolita apariție în întuneric. Ce facem? O să filozofăm, gândind că sa rătăcit bietul de hoț, sau realizăm primej[]dia de moarte în care ne aflăm noi și fami[]lia și încercăm să ne apărăm viața și proprietatea? Reacția bucureșteanului atacat în noapte este logică și legitimă, chiar dacă hoțul și-a pierdut viața. În fond și la urma-urmei, lui nu i s-ar fi clintit nici un fir de păr din cap dacă la acea oră și în acea noapte s-ar fi aflat în propriul dormitor, și nu într-o casă străină, la furat. Reacția celui atacat mai este justificată și în plan moral, fiindcă este drept să-ți aperi casa și familia, dar este profund imoral să furi, să tâlhărești ori să ucizi pe cineva care doarme liniștit, pe timp de noapte, în propria sa casă. Atunci când plănuiește intrarea prin efracție într-o casă, în scop de furt, hoțul trebuie să știe la ce se poate aștepta, inclusiv la un glonte slobozit dintr-o flintă de calibrul 12 sau... la o măciucă în creștet!

Cei mai tineri textiliști

Joi seara, la discoteca „Corleone", s-a desfășurat balul bobocilor de la Grupul Școlar de Industrie Ușoară „Francisc Neuman" Arad.

În organizarea claselor a XI-a, concursul bobocilor s-a desfășurat după o tematică extrem de actuală: o casă de modă aflată în faliment, care trebuia rentabilizată. Astfel, cei mai tineri textiliști s-au întrecut în confecționarea și prezentarea articolelor de vestimentație, în dansuri moderne și folclorice și în teste de cultură generală. **„Toate cele șase perechi concurente au fost la înălțime** - ne-a declarat prof. Doina Stoica, directorul prestigioasei instituții de învățământ textil - **în final Kovacs Melinda și Acurmuloaie Alexandru reușind să-și adjudece titlul suprem. Vestimentația a fost proiectată și executată în atelierele noastre, iar bobocii au deprins primele tehnici de prezentare".**

D. Sinaci

Semnal editorial

Prof. univ. dr. Aurel Ardelean, la un nou manual

Recent, la Editura Corint a văzut lumina tiparului manualul de **Biologie** pentru clasa a X-a, al cărui autori sunt **Aurel Ardelean, Gheorghe Mohan.**

Manualul este elaborat în conformitate cu programa aprobată prin Ordinul ministrului educației și cercetării nr. 4598 din 31.08.2004.

Valoarea științifică a lecțiilor, sistematizarea metodică și expunerea subiectelor însoțite de imagini color sunt rodul experienței îndelungate în practica la catedră a celor doi autori, personalități de prestigiu ale învățământului românesc.

Aurel Ardelean - profesor universitar doctor, rector al Universității de Vest „Vasile Goldiș din Arad, membru al Academiei de Științe Medicale din România - este autor sau coautor a 300 de lucrări (culegeri de teste, lucrări de laborator, manuale pentru clasele a V-a și a IX-a, cursuri universitare).

Gheorghe Mohan - doctor în științe biologice, cercetător științific la Grădina Botanică, Universitatea București, autor sau coautor a 150 de lucrări de specialitate (culegeri de teste, lucrări de laborator, ghiduri metodice, atlase pentru clasele a V-a, a VIII-a, a IX-a, cursuri universitare).

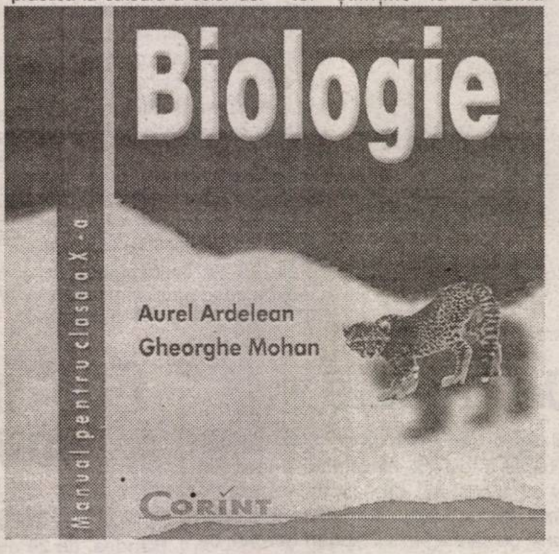

Manualul de Biologie pentru clasa a X-a este structurat pe trei capitole:

1. Țesuturi vegetale și animale; 2. Structura și funcțiile fundamentale ale organismelor vii; 3. Dezechilibre ecologice

Fiecare lecție, după expunere, are și o casetă cu o sinteză a ideilor de reținut, îndrumări pentru aplicații practice și ilustrații color, pentru intuiția vizuală, iar la sfârșitul fiecărui capitol sunt prezentate teste de evaluare.

Manualul este întocmit pentru toate profilurile liceale și toate specializările.

Pentru rigoarea științifică, stilul accesibil și formativ, manualul contribuie la educația biologică a tineretului școlar, prin cunoașterea corpului uman, care să conducă la respectarea regulilor de menținere a sănătății.

Numai într-un corp sănătos este o minte sănătoasă.

Prof. Vasile Man

Cunoscutul revoluționar Nicu Ieran a dat (din nou) de belea

Ieri, la redacția ziarului „Adevărul" ne-a parvenit o scrisoare, mai degrabă o sesizare, semnată de cunoscutul revoluționar Nicu Ieran. În câteva rânduri, greu descifrabile, semnatarul își exprima oprobiul față de gestul unui grup de polițiști civili care în data de 6 octombrie a.c. l-au urmărit pe stradă, după care l-au urcat într-o mașină... **„Mi-au permis să cobor din Poliție, unde din nou am fost agresat în fața jandarmilor și a gardienilor publici. Mi s-a făcut rău, în urma ospitalităților primite, atât fizic cât și verbal, mi-au rupt hainele... Asta pentru că am dorit să fiu român, având permanent tricolorul asupra mea..."**

Pentru a-și justifica relatarea, Nicu Ieran a atașat și un bilet de internare, cu diagnosticul traumatism toraco-abdominal și o trimitere pentru efectuarea unui ecografii abdominale. Buletinul de analize întocmit nu a evidențiat vreo fractură internă, doar o contuzie toracică. În schimb, același document arată faptul că pacientul era ... necooperant.

No comment!

Madiana M.

În conformitate cu prevederile Legii nr. 52/2003, transmit următorul

ANUNȚ

Începând cu data de vineri, 7.10.2005, la intrarea în Primăria Municipiului Arad sunt afișate următoarele proiecte de hotărâre:

1. Proiect de hotărâre privind modificarea și completarea Hotărârii nr. 356/2000, pentru reglementarea situației juridice a terenurilor (curți și grădini) aferente locuințelor vândute în temeiul Legii 112/1995 - inițiativa primarului.

2. Proiect de hotărâre privind aprobarea Planului Urbanistic de Detaliu „Mansardare spațiu comercial, str. Gh. Ciuhandru nr. 3, Arad, proiect nr. 46/a/2005, elaborat de S. C. PRO URBAN SRL, beneficiar AF TEO ABC și SC TEO FLORA SRL Arad - inițiativa primarului.

3. Proiect de hotărâre privind aprobarea Planului Urbanistic de Detaliu „Spațiu comercial, Calea Aurel Vlaicu nr. 193", proiect nr. 10/2004, elaborat de S. C. Tectonics Art SRL Timișoara, beneficiar SC Glisssando SRL Timișoara - inițiativa primarului.

4. Proiect de hotărâre privind aprobarea Planului Urbanistic de Detaliu „Lucrarea Hală prestări servicii", str. Petru Rareș nr 88, proiect nr. 891/2005, elaborat de SC PROIECT S. A. Arad, beneficiar ALMM SRL Arad - inițiativa primarului.

Până la data de **20.10.2005,** la registratura Primăriei Municipiului Arad, cei interesați pot depune în scris recomandări, sugestii și opinii.

Informații suplimentare pot fi solicitate începând cu data de **10.10.2005**, între orele **8,00-20,00,** la Serviciul Relații Publice, camera 5.

Cei interesați pot solicita în scris și pot primi copii contra cost după aceste proiecte de hotărâri, care pot fi studiate și pe site-ul Primăriei Arad, la adresa **www.primariaarad.ro.**

Primar, Ing. Gh. Falcă

(c. 1307/2005)

„A doua șansă pentru învățământul primar"

Ministerul Educației și Cercetării (MEdC) va sprijini, prin programul "A doua șansă pentru învățământul primar" copiii, tinerii și adulții în vederea începerii sau continuării studiilor primare, informează MEdC, într-un comunicat transmis, ieri, Agenției Rompres.

Potrivit acestui program, elevii care nu au parcurs nici o clasă din învățământul primar sau-au abandonat, pe parcurs, școala, depășind, apoi vârsta maximă legală pentru reînscriere, pot începe sau continua studiile din această toamnă.

Durata cursurilor va fi flexibilă și se va putea micșora pentru fiecare elev în parte, în funcție de competențele dovedite.

Forma de studiu poate fi în regim de zi, seral sau comasat, în funcție de decizia luată de către consiliul de administrație al fiecărei școli, împreună cu elevii înscriși în program. În funcție de necesitățile locale, programul se poate desfășura și în limba minorităților naționale, în condițiile în care există minimum opt solicitări în acest sens, consemnate în cererile de înscriere ale candidaților și dacă unitatea de învățământ poate asigura resursele umane necesare și traducerea, prin eforturi proprii, în limba minorității naționale, a materialelor elaborate în cadrul programului.

În anul școlar 2005 - 2006, programul va avea caracter experimental și se va derula cu suport financiar în județele în care se desfășoară Programul Phare "Acces la educație al grupurilor dezavan[]tajate". La solicitarea inspectoratelor școlare, MEdC poate aviza funcționarea unor clase în cadrul Programului „A doua șansă" și în alte județe, iar din anul școlar 2006-2007 se va extinde la nivel național, precizează comunicatul menționat.

Înscrierile pentru program se fac în lunile octombrie, respectiv februarie, pe bază de cerere, depusă la secretariatul fiecărei școli organizatoare. În cazul în care persoanele doritoare să se înscrie în program nu au documente de identitate, acestea sunt acceptate, urmând să finalizeze ulterior procedurile pentru obținerea lor. De asemenea, școala se va adresa autorităților locale și poliți[ei] pentru a solicita sprijinul în vederea obținerii actelor elevului.

Pentru că unii interpretează legea după cum îi taie capul

O familie umblă disperată după indemnizația pentru copil

De câteva zile, autoritățile joacă ping-pong cu familia Jurcuț, trimițând-o de la o instituție la alta, ca pe o minge de tenis. Sergiu și Florentina Jurcuț nu vor altceva decât să beneficieze și ei de indemnizația pentru creșterea copilului, așa cum este prezăzut în lege. Fiind vorba de 85 la sută din salariul mediu pe economie (adică aproape opt milioane de lei) pe o perioadă de doi ani, îngrijorarea părinților este, vă dați seama, justificată.

Primărie - Casa de Pensii - SC Gead Prodimpex...

Sergiu Jurcuț a făcut primul pas la Primăria municipiului, crezând că administrația locală ar putea să-i fie cumva de folos. **„Soția mea a născut, de curând, un copil. Prin urmare am început să ne interesăm și noi ce trebuie să facem pentru a intra în posesia alocației care se acordă, timp de doi ani, pentru creșterea copilului. De la Primărie însă am fost îndrumat înspre Forțele de muncă, de pe strada Gheorghe Lazăr"**, spune Sergiu Jurcuț. Nici acolo n-a avut mai mult noroc, fiind trimis la unitatea economică unde este angajată soția. **„De la Forțele de Muncă, camera numărul 111, de pe strada Gheorghe Lazăr, mi-au zis că trebuie să mă duc la SC Gead Prodimpex SRL, locul de muncă al soției, deoarece ei sunt obligați să-mi dea acea indemnizație. Mai exact, firma este obligată ca, la cererea mea, să depună actele la Casa de Pensii..."**, susține Sergiu Jurcuț.

Pe când credea că, în sfârșit, calvarul lui a luat sfârșit, lovitură de teatru: contabila de la firma soției îi spune că de acest lucru se ocupă cei de la ...Primărie. **„Am fost, din nou, la Primărie** - continuă Sergiu relatarea - **de unde, pentru a doua oară, un funcționar mi-a spus să mă duc la fabrică...Atunci, am vorbit telefonic cu contabila de la SC Gead Prodimpex, care, în loc să-mi rezolve problema, mi-a răspuns foarte urât..."**, susține Sergiu Jurcuț. De fapt, de la firmă i-au spus că nu vor nicicum să-i primească dosarul cu actele necesare indemnizației....

Ajuns la capătul răbdărilor, petentul s-a gândit să apeleze la ziarul nostru, doar, doar va reuși să iasă din acest impas.

Pe urmele lui Sergiu...

Pentru a încerca să ajutăm familia Jurcuț, am mers „pe urmele" lui Sergiu, să vedem cum și ce spun autoritățile. Numai că, de la Primărie, unde am încercat prima dată, noi am ajuns direct la ...unitatea unde lucrează soția. **Camelia Ghionghiș**, funcționar la SC Gead Prodimpex SRL, ne-a asigurat că totul este în regulă, spunând să stăm liniștiți, că **„Doamna Jurcuț o să-și primească banii pentru copil, pe card..."** Când însă am întrebat de ce nu îi primește actele pentru dosar, reprezentanta Gead a susținut că ei nu se ocupă de întocmirea documentației pentru Casa de Pensii, fără să fi adus însă vreo explicație convingătoare. **„Dar cu banii n-o să aibă nici un fel de problemă, că noi îi punem banii pe card, ca și până acum..."**, repeta doamna Camelia Ghionghiș.

Altfel spus, reprezentanta S. C. Gead afirmă că va plăti indemnizația pentru copil, fără să fie nevoie de solicitarea expresă a petentei! Ciudat!

Deoarece n-am reușit să înțelegem atitudinea agentului economic în cauză, mai ales că lui Sergiu Jurcuț i s-a spus altceva, am luat legătura și cu **Ioan Riviș**, șeful serviciului „Evidența contribuabili" din cadrul Casei de Pensii Arad. Încă din capul locului, domnul Riviș ne-a declarat: **„Dacă așa stau lucrurile, în primul rând, mama copilului trebuie să depună o cerere la firma respectivă, prin care să solicite întocmirea dosarului pentru indemnizația copilului. Mai departe, societatea ar trebui să depună dosarul la noi, urmând ca ulterior beneficiarul să-și primească indemnizația. În cazul în care agentul economic nu dorește să-i înregistreze cererea, petenta o poate trimite prin poștă, cu confirmare de primire".**

Ioan Riviș a mai precizat că banii respectivi se plătesc din bugetul asigurărilor sociale de stat, cu condiția ca petentul să aibe o vechime în câmpul muncii de cel puțin zece luni din ultimul an de zile. Condiții pe care le îndeplinește și Florentina Jurcuț...

Cosmin Trif

La Șiria

DJ 709 va fi modernizat

Zilele trecute, pe DJ 709, în comuna Șiria, au început lucrările pentru modernizarea șoselei. Un utilaj al firmei care a câștigat licitația pentru execuție a și început să decolmateze marginea drumului care traversează centrul localității. Din infor-

mațiile primite, rezultă că modernizarea presupune atât o lărgire a carosabilului cât și o acoperire a pavajului existent cu mai multe straturi asfaltice. Pentru a afla detalii cu privire la această lucrare, l-am contactat pe **Iosif Matula**, președintele Consiliului Județean Arad. **„În total, pe DJ 709, numai în Șiria, va fi modernizat aproximativ un kilometru de șosea. Este vorba despre câteva porțiuni pe care, în prezent, se circulă greu. Execuția presupune turnarea mai multor straturi de asfalt. Tot ce putem spera este ca timpul să țină cu noi și lucrarea să poată fi finalizată în această toamnă. Dacă nu, așteptăm primăvara".**

A. Hălmăgean
Foto: Șt. Matyaș

Averile aleșilor, în episoade

Astăzi, avuția primarului din Chișineu - Criș

Conform legii, primarii, viceprimarii și consilierii locali sunt obligați să depună declarațiile de avere la secretarii unităților administrativ teritoriale

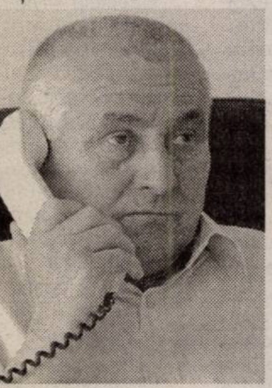

în termen de 15 zile de la data numirii, respectiv în 15 zile de la data alegerii și înainte de validarea în funcție. În plus, OUG 14/2005 prevedea un termen special în care declarațiile completate puteau fi depuse și care nu putea depăși ora 24 a zilei de 9 mai a anului în curs. Că, pe site-ul de internet al Consiliului Județean Arad există și acum aleși locali care nu au afișate declarațiile de avere, este o altă problemă. Trecând peste aceasta, vom face referire, deocamdată, la cei care au respectat termenul prevăzut de lege și au completat la timp declarațiile astfel încât ele au putut fi făcute publice.

În această categorie se află reprezentanții executivului și ai Consiliului Local Chișineu - Criș. Din declarația de avere a primarului, rezultă că **Gheorghe Burdan** are puțin peste două hectare de teren arabil dobândite în 1994, un apartament cu patru camere în Arad, un spațiu de producție și un autoturism Ford. În plus, când l-am contactat, edilul-șef a ținut să precizeze că, pe lângă acestea, mai are un loc de veci la cimitirul din Grădiște și un apartament cu o cameră la Chișineu-Criș. Cu toate acestea, nu se consideră un om bogat, dar nici unul sărac. **„Nu duc nimic cu mine pe lumea cealaltă. Bogăția mea este dată de sănătate și familie. Mă consider un om bogat la suflet și nu duc lipsă de nimic."**

Averea declarată a celorlalți aleși locali din oraș este asemănătoare cu cea a primarului Burdan. Un singur consilier, directorul Centrului de Sănătate Chișineu - Criș, de fapt și cel mai avut, are pe lângă teren intravilan și teren agricol, două apartamente, o casă de locuit, o Dacia Nova și certificate de trezorerie în valoare de 300 de milioane de lei.

Despre avuțiile celorlalți primari și consilieri locali din județ, în numerele viitoare ale ziarului nostru.

Anca Hălmăgean

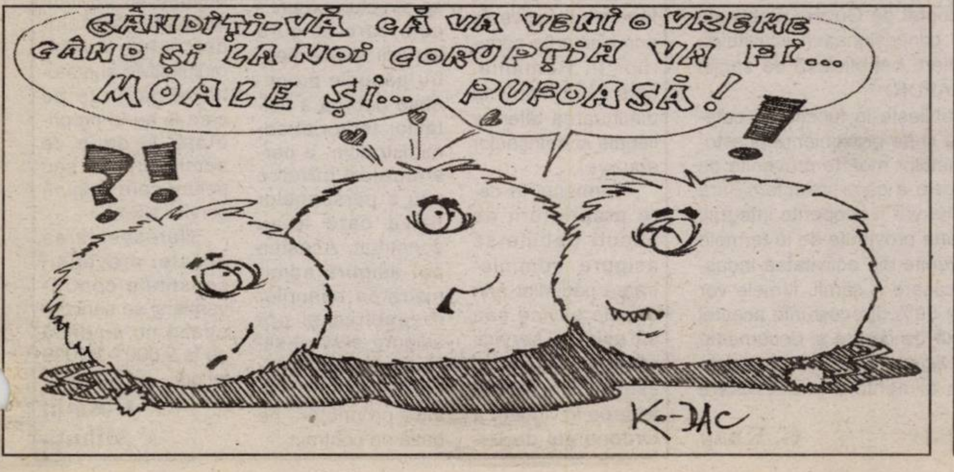

Administrația de Drumuri și Poduri a Județului Arad

organizează la sediu concurs pentru ocuparea următoarelor posturi vacante:

- **șef serviciu,** funcția de execuție consilier,clasa I,treapta 2 serviciul Administrare drumuri județene,decontare lucrări
- **consilier,** clasa I , gradul profesional superior, treapta 2 din cadrul Compartimentului documentații tehnice și cadastru tehnic.
- **consilier,** clasa I , gradul profesional principal, treapta 1 din cadrul Compartimentului documentații tehnice și cadastru tehnic.

Condițiile ce trebuie îndeplinite de candidați pentru participarea la concurs sunt următoarele:

Pentru funcția publică de execuție de consilier clasa I grad profesional superior treapta 2 la Compartimentul documentații tehnice și cadastru tehnic- 1 post.
- studii superioare tehnice de lungă durată, cu diplomă de licență specialitatea construcții drumuri și poduri
- vechime minim 5 ani în specialitate
- cunoștințe operare PC
- cunoașterea limbii engleze, nivel mediu

Pentru funcția publică de execuție de consilier , clasa.I , gradul profesional principal, treapa 1 la Compartimentul documentații tehnice și cadastru tehnic - 1 post.
- studii superioare tehnice de lungă durată, cu diplomă de licență specialitatea construcții
- vechime minim 3 ani în specialitate
- cunoștințe operare PC
- cunoașterea limbii engleze, nivel mediu

Pentru funcția publică de conducere de șef serviciu sunt necesare următoarele condiții
- studii superioare tehnice de lungă durată,cu diplomă de licență specialitatea construcții,vechime minim 2 ani
- cunoștințe operare PC
- cunoașterea limbii engleză nivel mediu

Locul de desfășurare a concursului este la sediul instituției din Arad , str. Gheorghe Popa nr. 1 bis, tel.0257253728, fax.0257254078.

Proba scrisă va avea loc în data de **27 octombrie 2005 ora 10,00.**
Interviul va avea loc în data de **28 octombrie 2005 ora 13,00.**
În vederea participării la concurs dosarele se vor depune până în data de **13 octombrie 2005.**
Bibliografia, conținutul dosarului și alte informații se obțin de la **ADPJ** compartimentul personal.

(com. / 10.2005)

Inundațiile catastrofale obligă Mediul să schimbe Legea apelor

Inundațiile catastrofale, fără precedent cel puțin în ultimii 30 de ani din România au obligat Ministerul Mediului și Gospodăririi Apelor să modifice Legea apelor,astfel încât cei care exploatează aiurea albiile râurilor și barajele să poată fi trași la răspundere. Pentru că în urma analizelor efectuate,din nefericire după ce au fost distruse poduri importante, după ce mii de case au fost fie dizolvate fie luate de viituri și după ce s-au pierdut chiar vieți omenești, a rezultat că o parte din vină o are

Foto: Şt. Matyaş

nu doar „ mama natura" ci și autoritățile locale și unii agenți, economici specializați în exploatarea resurselor din bazinele hidrografice.

Astfel că, după ce a contabilizat efectele dezastrelor, Ministerul Mediului a întocmit un proiect de modificare a legii în vigoare pentru ca, măcar pe viitor să poată lua și măsuri active de prevenire.

Blocarea golirilor de fund ale barajelor devine infracțiune

Proiectul de lege introduce în categoria faptelor calificate ca infracțiuni circulația pe coronamentul digurilor și barajelor neamenajate în acest scop a autovehiculelor, tăierea perdelelor forestiere de protecție a digurilor și lacurilor de acumulare, blocarea golirilor de fund ale barajelor pentru a reține în lacurile de acumulare apă suplimentară. Infracțiune va deveni și extragerea balastului fără autorizație iar exploatarea agregatelor naturale și a nisipului în zona podurilor este cu desăvârșire interzisă.

Va fi, de asemenea, strict reglementată exploatarea de nisipuri și pietriș din albii care va fi permisă doar în zonele care necesită decolmatare, reprofilarea albiei și regularizarea scurgerii și doar în baza autorizării.

Toți trebuie să pună mâna

Experiențele nefericite din acest an au determinat Ministerul Mediului să considere că oamenii trebuie obligați să participe la acțiuni operative de apărare impotriva inundațiilor și pentru anihilarea consecințelor unor accidente produse la construcții hidrotehnice. Astfel refuzul agenților economici, a persoanelor fizice sau juridice de a participa la astfel de operațiuni va fi sancționat cu amenzi de până la 800 milioane lei vechi, pentru persoane juridice și de până la 300 milioane, cele fizice. La fel vor fi sancționați și administratorii de poduri și podețe dacă nu vor asigura, pe cheltuială proprie, secțiune optimă de curgere a apelor, pe distanțe de 1 kilometru amonte de pod, respectiv în aval.

Administrația locală va avea responsabilități stricte în ce privește întocmirea planurilor de luptă împotriva catastrofelor pricinuite de apă. Astfel chiar și nerespectarea termenelor de realizare și punere în funcțiune a lucrărilor specifice de apărare înpotriva inundațiilor va fi sancționată cu amenzi ce pot merge până la 800 milioane lei vechi.

Pe raza județului, în evidențele Sistemelor de gospodărire a apelor Mureș respectiv Criș sunt aproximativ 21 de balastiere. Cele mai multe funcționează pe Mureș. Pe Criș, care este sărac în balast, există o exploatare la Răpsig care nu funcționează, în schimb sunt câteva puncte în curs de autorizare.

Doru Sava

Ziua Mondială pentru reducerea Dezastrelor Naturale

Astăzi, 8 Octombrie, pe plan internațional se marchează Ziua Mondială pentru reducerea Dezastrelor Naturale.

Având în vedere importanță conștientizării pericolelor generate de astfel de evenimente, Agenția de Protecția Mediului Arad a lansat o provocare elevilor de liceu arădeni. Azi se va organiza o sesiune de prezentări pe tema dezastrelor naturale. Ca urmare a impactului deosebit pe care acestea, în special inundațiile, le-au avut de-a lungul anului în curs asupra teritoriului țării noastre, precum și a calamităților rezultate în urma taifunurilor și uraganelor ce s-au abătut asupra altor state și care au fost intens mediatizate, tema a suscitat un interes deosebit în rândul elevilor.

În consecință, s-au înscris cu lucrări elevi de la următoarele unități de învățământ: Colegiul național Elena Ghiba Birta, Colegiul Economic, Colegiul Național Moise Nicoară, Colegiul Tehnic de Construcții și Protecția Mediului și Școala Generală nr.5.

De asemenea, au fost invitați să facă o prezentare tematică și reprezentanți ai Inspectoratului pentru Situații de Urgență Arad, unitate care gestionează în plan local intervențiile în situații de criză.

G. C.

Dezbatere publică la Agenția pentru Protecția Mediului Arad

Pe data de 15 noiembrie, la sediul Agenției pentru Protecția Mediului Arad va avea loc o dezbatere publică asupra proiectului și a raportului de mediu pentru **„Plan de amenajare a teritoriului zonal intercomunal LEA 400 kV Arad-Nădab"**, al cărui beneficiar este CNTEE Trans-electrica - Sucursala de Transport Timișoara.

La dezbatere vor participa mai multe autorități din județele Arad și Timiș - precum ARPM Timișoara, APM Arad, DSP Arad, ANIF Arad, Regionala CFR Timișoara, Electrica Banat, Direcția Silvică Arad, Romtelecom - Direcția Arad, primării - Livada, Zimandu Nou, Olari, Sântana, Chișineu Criș - dar și din București. De asemenea, la dezbatere poate participa orice persoană interesată de proiectul menționat și impactul acestuia.

„Ca impact asupra mediului, se poate vorbi de două faze: pe perioada de construcție - vor fi decopertări ale zonei - și pe perioada de funcționare, când va fi un impact vizual - existența stâlpilor. Astfel de proiecte au impact asupra stolurilor de păsări călătoare, dar aici nu e cazul. Din punct de vedere al poluării nu există nici un risc", spune Emil Oros, de la APM Arad.

Fiind un plan de interes național, avizul de mediu trebuie emis de Agenția Regio-nală pentru Protecția Mediului din Timișoara.

G. Knap

Pădurile vor fi administrate numai prin ocoale silvice autorizate

Proprietarii de păduri, persoane fizice sau juridice, vor fi obligați să administreze suprafețele cu vegetație forestieră deținute, indiferent de suprafața acestora, prin intermediul ocoalelor silvice autorizate.

Potrivit unei Ordonanțe de Urgență adoptată de Guvern, responsabilitatea respectării regimului silvic aparține atât administratorului, cât și proprietarului de pădure. Se creează astfel un cadru unitar și coerent în ceea ce privește administrarea pădurilor în România, care va contribui la diminuarea tăierilor ilegale și defrișărilor abuzive.

Termenul în care proprietarii de păduri trebuie să asigure administrarea pădurilor prin ocoale silvice sau să asigure servicii silvice pentru păduri este de 6 luni de la intrarea în vigoare a Ordonanței de Urgență. După expirarea acestui termen, va fi autorizată doar tăierea masei lemnoase care provine din păduri administrate sau în care sunt asigurate serviciile silvice, potrivit legii.

La ora actuală, după forma de proprietate, ocoalele silvice sunt de stat - cele care administrează pădurile proprietate publică a statului (acestea pot asigura servicii silvice sau administrarea pădurilor și pentru alți proprietari) sau constituite ca structuri proprii - cele care asigură servicii silvice pentru pădurile proprietate publică a unităților teritorial-administrative, a persoanelor juridice sau a persoanelor fizice care le-au constituit. Acestea pot asigura administrarea pădurilor respective și pot asigura servicii silvice sau pot administra și pădurile altor proprietari, pe bază de contract.

Ocoalele silvice care asigură atât administrarea cât și servicii silvice sunt ocoale silvice mixte. Potrivit Ordonanței, suprafețele minime de pădure pentru care se constituie ocoale silvice sunt: în regiunea de câmpie - 3.000 ha; în regiunea de dealuri - 5.000 ha; în regiunea de munte - 7.000 ha.

Proprietarii și deținătorii de păduri, precum și ocoalele silvice care asigură administrarea sau serviciile silvice pentru acestea, sunt obligați să permită accesul organelor de control al regimului silvic al statului în pădurile pe care le au în proprietate, le dețin, le administrează sau pentru care asigură servicii silvice.

Nerespectarea acestei prevederi constituie contravenție și se sancționează cu amendă de la 5.000 - 10.000 lei noi.

Cosmin Mihuța

Sprijin financiar pentru

Neutralizarea deșeurilor de origine animală

Executivul a adoptat în ultima sa ședință două hotărâri prin care se reglementează concesionarea activității de neutralizare a deșeurilor de origine animală (reglementată drept activitate de interes național prin OG 47/2005) și acordarea de sprijin pentru persoanele fizice și juridice care răspund de această activitate. Noile reglementări urmăresc realizarea unui sistem eficient pentru colectarea și distrugerea subproduselor de la animale și a deșeurilor de origine animală, în scopul protejării sănătății publice și a animalelor, precum și a prevenirii transmiterii de boli de la animale la om.

Concesionarea activității de neutralizare a deșeurilor de origine animală se va realiza pe fiecare din cele 8 regiuni de dezvoltare și va fi atribuită unităților specializate în domeniu. Acestea vor fi responsabile de colectarea, transportul, depozitarea, manipularea, procesarea și neutralizarea finală. Concesionarea se face pentru o perioadă de 10 ani (cu posibilitatea prelungirii contractului) și se realizează de către Ministerul Agriculturii, Pădurilor și Dezvoltării Rurale, prin Agenția Domeniilor Statului.

Persoanele fizice sau firmele care au concesionat aceste activități au obligația organizării unui serviciu permanent, disponibil populației, de recepționare și înregistrare a mortalității la animale, pentru zona concesionată. (Nu va face obiectul concesiunii activitatea de neutralizare a deșeurilor desfășurată în unitățile de creștere a animalelor, în unitățile de producție, depozitare, procesare sau comercializare a cărnii sau a altor produse de origine animală care dețin sau își dezvoltă instalații proprii de neutralizare).

Cel de-al doilea act normativ adoptat de Guvern stabilește că persoanele fizice și firmele care concesionează activitatea de neutralizare a deșeurilor animaliere beneficiază de sprijin financiar de la buget (prin bugetul MAPDR)

Nivelul sprijinului financiar se stabilește în funcție de categoriile de deșeuri de origine animală și de proveniența acestora. Astfel, pentru neutralizarea animalelor moarte provenite de la crescători individuali sau pentru cele a căror colectare intră în atribuțiile consiliilor locale, costurile vor fi acoperite integral. Pentru neutralizarea animalelor moarte provenite de la fermele de animale și pentru deșeurile provenite din activitatea industriei de tăiere a animalelor sau procesare a cărnii, firmele vor primi sprijin financiar în proporție de 50% din costurile acestei activități. Sprijinul se acordă pe bază de cerere și documente justificative adresate sucursalelor Agenției de plăți și intervenție pentru agricultură, industrie alimentară și dezvoltare rurală.

G. Knap

Piața de haine la mâna a doua

Supraviețuire pentru unii, afacere pentru alții

☛ (Urmare din pag. 1)

Practic, indiferent câți bani ar avea cineva, există lucruri pe care toată lumea dorește să le facă. În cazul de față, nimic nu este mai plăcut, când ai portofelul doldora, decât să scotocești într-o sursă inepuizabilă de surprize, cum ar fi un morman de haine la mâna a doua, toate din import, unde să găsești ceva special, ceva ce „n-are nimeni".

Ați înțeles, cu siguranță, că ne referim la Piața Obor, cea mai mare piață de vechituri din municipiu. Aici, începând de vineri și până duminică, la orele amiezii, are loc un spectacol fascinant, pe care arădenii îl cunosc foarte bine și ai cărui protagoniști sunt aceiași, dintotdeauna, de parcă timpul s-ar opri, totuși, în loc, chit că pe mese apar mereu și mereu alte minunății, la care nici cu gândul nu gândești.

Țoale și pirande

La Obor, cât cuprinzi cu privirea, numai țoale. Mesele din beton nici nu se mai ghicesc de sub hăinet, iar pe jos, pe zeci de metri pătrați, au fost întinse folii uriașe, din plastic, pe care au fost aruncate, la propriu, sute de pantaloni, cămăși, fuste, taioare, pantofi, maiouri, fulare, bluze, șepci, căciuli, pardesie, pantofi, cizme și așa mai departe, încât, în primul moment, ești descumpănit. Nici nu știi încotro să-ți îndrepți ochii, spre a găsi ceva ce te-ar putea interesa. Aici intervin însă pirandele. Firește, majoritatea celor ce desfac produse în Piața Obor provin din rândul etniei rromilor, lucru bun, de altfel, dacă ne gândim că, iată, cei din Obor au găsit un obiect de activitate care să le aducă bani într-un mod care să presupună și un oarecare efort. Așadar, pirandele te ajută. Dacă ai nevoie de un anumit număr de pantalon, se oferă să ți-l găsească, iar dacă nu-l găsesc, își încearcă norocul și cu unii care nu-ți vin, în speranța că te fac să-i cumperi fiindcă „se mai lasă ei, la purtat". Au talent. Știu comerț. În plus, citesc oamenii foarte bine. În mod ciudat, dacă stai la un capăt de rând și le urmărești reacțiile, observi că reușesc, fără nici cel mai mic efort, să-și aleagă, dintr-o masă compactă de oameni, „victimele". Parcă citesc slăbiciunea în ochii tuturor. Sunt capabili să pună mâna, cu exactitate, pe persoana care sigur va cumpăra ceva.

Lupta pentru supraviețuire

Pe lângă cei ce trăiesc, efectiv, doar din vânzarea hainelor la mâna a doua în Piața Obor, mai există o categorie, mai mică, alcătuită din pensionari care nu pot, pur și simplu, să-și ducă traiul dintr-o pensie mizeră, fapt pentru care se duc în Obor să vândă ce mai găsesc de treabă prin bătătură. După ce-și desfac bruma de lucruri, mai caută diverse haine bune de scos pe tarabă pe la prieteni, cunsocuți, copii sau vecini; astfel, reușesc să mai adauge un leu în plus la pensiile mizerabile, cu care abia se pot întreține. Am vrut să stăm de vorbă cu câțiva dintre ei, dar s-au ferit, fără să ne lase nici o portiță de intrare. Le-am citit pe chipuri o anumită sfială, amestecată cu rușine, cu jena de a ajunge în situația disperată de a scoate ceva la vânzare pentru a supaviețui, după o viață în care s-au dedicat muncii, sacrificiilor. Pentru ei, viitorul este sumbru; iarna care se apropie - va fi mai rece decât pentru mulți alții... Astfel că n-am insistat. Le-am respectat rugămintea de a nu-i arăta lumii în „halul acela", cum singuri s-au exprimat. Totuși, după ce le-am promis că nu le vom scrie numele „în foaie", au căzut la învoială și ne-au vorbit. **S. O.** ne-a spus că are o fată măritată, care are, la rândul ei, un băiețel. Acesta a crescut, iar hainele care i-au rămas mici i-au fost date ei, bunicii, să le vândă la piață și să mai facă un ban. **„Hainele de copilași trec destul de bine,** ne-a spus femeia. **Mai bine decât cele pentru adulți. Ceea ce am eu aici sunt haine de calitate, primite de fată de la cineva din Germania. Am și papuci mici, la prețuri la fel ca și ei, adică mici de tot. Nu poți să ceri o avere pe ceea ce se vede aici. Atâta doar că nu le aruncăm, ci le vindem. Hainele nu sunt uzate, au fost purtate puțin, că doar se știe cum cresc copiii de repede, așa că nu-mi bat joc de cei care le vor cumpăra."**

M.I., o altă pensionară cu care am stat de vorbă, ne-a mărturisit: **„Am 71 de ani, iar pentru mine piața de haine vechi a devenit o obișnuință. Nu aș mai putea să stau acasă nici dacă aș vrea. Sunt de multă vreme pensionară, primesc doar câteva sute de mii de lei pe lună, iar dacă nu m-aș ocupa cu asta, nu aș avea după ce să beau apă. De mult nu mai am haine din casa mea de vânzare, dar merg pe la unii și pe la alții și le adun, apoi le vând. E binișor. Am însă zile când nu vând nimic, absolut nimic. Atunci e rău..."**

„Colecția de toamnă-iarnă"

Prețurile, la Obor, sunt incredibile. Cu 200.000 de lei, dacă ai noroc și răbdare, te poți îmbrăca din cap până-n picioare. Și nu cu orice. Zilele acestea, de pildă, a fost scoasă pe piață **„colecția de toamnă - iarnă"**. Anume, hainele la mâna a doua ceva mai grosuțe, care pot fi purtate începând de acum și până la iarnă. Au apărut și paltoanele, respectiv hainele din blană, care au, deocamdată, până dă gerul, prețuri ceva mai mici. O haină de oaie, de pildă, costa 150.000 de lei. Și era încă destul de bună. O alta, din nurcă, dacă e să-i dăm crezare vânzătoarei, costa 200.000 de lei, prețul însă fiind negociabil. De negoclat, la Obor, se poate; nimeni nu-ți dă-n cap dacă propui un preț ridicol de mic. Cel mult, ți se râde în nas. Și ești tratat cu spatele.

Lumea țoalelor în Piața Obor

Visând la copertinele de la Primărie

Dacă pensionarii, din motive lesne de înțeles, refuză să apară în ziar, la fel se comportă și ceilalți vânzători de haine second-hand din piață, în majoritate rromi. În ce-i privește, parcă le este frică să nu se aleagă cu cine știe ce probleme, cu cine știe ce repercusiuni sau „controale" de pe urma apariției în paginile unui ziar. Totuși, dacă li se promite, și lor, că nu se vor vedea, încep să povestească; ba că nu le merg afacerile, ba că abia trăiesc de pe urma comerțului pe care-l fac, ba că nu merită, ba că n-au condiții (unii cerând să li se construiască, deasupra meselor, de către Primărie, copertine menite să-i apere de ploaie), ba că una, ba că alta. Totuși, ei fac legea în piață. Or, dacă nu le-ar merge, cu siguranță că nu și-ar petrece zilele acolo, indiferent de anotimp.

Legea tăcerii

Subiectul tabu, în piața de haine vechi, este legat de sursa țoalelor la mâna a doua vândute de pirande. Este suficient să întrebi despre asta, că te alegi cu un „nu te interesează" livrat la secundă. Nimeni nu-și divulgă izvoarele nesecate de țoale la mâna a doua, măcar că, judecând după cantitatea existentă la Obor, este vorba de containere întregi de haine, care curg din străinătate cu tonele. S-a construit însă, tacit, un fel de omerta a Pieței Obor, pe care nimeni nu îndrăznește s-o încalce. Probabil, am încercat o judecată la fața locului, din pricina faptului că unii au surse mai ieftine, iar alții mai scumpe de obținere a țoalelor sau, pe de altă parte, poate unii știu mai bine de unde se pot aduce haine ceva mai noi decât unele foarte uzate. Ca atare, orice discuție legată de acest aspect este exclusă din start. Încolo... bani să ai și poftă de căutat prin mormane!

Sfiala românului, de pe urmă

Cumpărătorii, la rândul lor, s-au cam ferit din fața aparatului de fotografiat. Păreau că se sfiesc să se afle că au făcut piața la Obor, măcar că nu există arădean, cu siguranță, care să nu fi dat pe acolo. A cumpăra, nu-i așa, nu este o rușine! Românul însă, fudul, cum îi stă bine, se rușinează când e văzut cu mâinile adâncite până la coate într-un morman de țoale purtate, măcar că, odată ce și-a achiziționat ceva, este capabil să spună că are țoala cine știe de unde și să se fudulească, bine îmbrăcat, de parcă nici nu știe că există în municipiu un spațiu comercial ca Piața Obor.

***

În rest, la Obor, mai ales când e vreme bună, totul place. Deliciul tuturor constă în faptul că acolo te simți, pe de-antregul, la târg. Acolo trăiești, negociezi. Un obiect, fie el palton sau cizmă, poate fi negociat în fel și chip și obținut, în final, pe mai nimic. Este incredibil cum se luminează fețele cumpărătorilor, când reușesc să cumpere un obiect pe care s-a cerut, inițial, 150.000 de lei și a fost lăsat, după îndelungate discuții, la 25.000 de lei. Mai mult, la Obor poți să faci și pe nebunul. Poți să mimezi că pleci, că ești dezinteresat, că imediat aleargă chivuța după tine să-ți lase marfa la cât ai zis tu, chit că te avertizează că data viitoare așa ceva nu se va mai întâmpla. Totul este însă să nu cedezi, cu nici un chip. A nu se crede însă că rromii pot fi duși de nas. Deși, la un sondaj ad-hoc, concluzia generală ar fi că majoritatea nu are școală, rromii știu, totuși, foarte bine, să socotească. De la cel mai mic și până la cel mai bătrân, știu să învârtă cifrele de sunt în stare să încurce pe oricine. Nu pierd niciodată, iar dacă lasă la preț, o fac doar fiindcă au cerut, inițial, mult mai mult decât ar fi fost cazul. S-au născut însă cu comerțul în sânge. Puradei de nici șapte ani știu să adune și să scadă. Învață o matematică ad-hoc, la tarabă și de tarabă, ce le va fi de folos toată viața. Măcar că unii nu vor ști nici măcar să se semneze...

Piața de haine la mâna a doua, de la Obor, este locul în care, cu siguranță, nu te poți plictisi. Face să treci pe acolo fie și numai pentru a mai vedea ce-a mai apărut prin târg. Este locul în care merge de la vlădică până la opincă, fiindcă s-a depășit un anumit complex ce-i determina pe unii să se abțină de la a fi văzuți într-un astfel de loc. Iar toamna aceasta, ce se anunță lungă și frumoasă, îndeamnă, parcă, la o plimbare într-un loc ca Oborul, de unde musai ieși cu o plasă în mână. Nu de alta, dar piața de haine vechi este un spațiu ce rezistă inclusiv în țările foarte dezvoltate; or, cine suntem noi, să nu acceptăm o asemenea realitate?!

Foto: Ștefan Matyaș

Sly Stallone a îmbătat-o pe Sharon Stone

Actorul Sylvester Stallone a trebuit să o îmbete pe Sharon Stone pentru a o convinge să filmeze scenele fierbinți din **„The Specialist"**.

Starul din Basic Instinct a refuzat să apară goală în filmul din 1994, însă s-a răzgândit după o noapte de beție cu Stallone.

„Am crezut că era cel mai bine să o îmbăt. Sharon a aruncat cu câteva pahare apoi a spus: «*Sunt de acord!*»", a declarat Stallone.

Gerard Depardieu dă tare cu capul

Aflat luni la Florența în compania unei prea frumoase tinere, cunoscutul și apreciatul actor francez Gerard Depardieu s-a **„zbârlit"** rău la un fotograf italian, care îl urmărea cu obstinație, deși de la mare distanță.

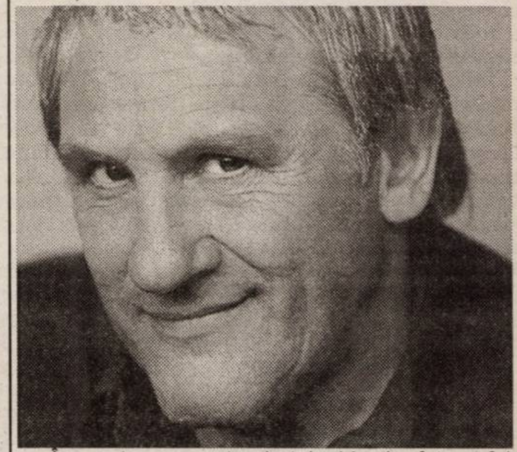

Înarmat cu un puternic teleobiectiv, fotograful, Dario Orlandi, probabil un paparazzi ca mulți alții, l-a zărit pe marele actor într-o companie plăcută și a devenit, dintr-odată, poate gelos, poate invidios. A tras cadre după cadre, păstrând însă distanța cuvenită față de țintă. Dar **„ținta"**, ajunsă în fața Capelei de Medici, s-a oprit intrigată, dar calmă, cu ambele brațe afundate în buzunarele pantalonilor și i-a făcut semn din privire fotografului să se apropie. Zis și făcut. Dario Orlandi s-a apropiat și...a luat un cap în gură. A fost dus de urgență la Spitalul Santa Maria Nueva, unde i s-au dat îngrijirile necesare. Totodată, i s-a prescris **„o incapacitate de muncă"** pentru patru zile. Soarta, bat-o vina!

Creier de mincinos

Cercetătorii de la universitatea din California de Sud au demonstrat pe baza unor imagini RMN (tomografie prin metoda rezonanței magnetice nucleare) că persoanele care mint des au o structură a creierului mai specială.

Mincinoșii **„cronici"** ar poseda, conform imaginilor tomografice, o cantitate mai mare de substanță albă (creierul uman se compune în special din așa numita substanță cenușie, formată din nuclei ai neuronilor și alcătuind scoarța cerebrală și substanța albă, formată din axoni, prelungiri ale neuronilor, înveliți de o teacă albă de mielina n.red.) în anumite arii cerebrale responsabile pentru conexiunile sinaptice neuronale. Această structură mai specială îi face pe aceștia capabili să susțină adevărate **„edificii"** construite din minciuni, raportează cercetătorii Yaling Yang și Adrian Raine, în paginile prestigioasei reviste britanice „British Journal of Psychiatry".

Raine afirma că a minți nu este ușor deoarece pentru aceasta trebuie să știi să citești gândurile altora. Totodată, spune el, trebuie să știi să-ți ții în frâu sentimentele, pentru a nu da senzația de nervozitate. Cu alte cuvinte, mascarea realității necesită un bun efort. Oamenii cu o rețea neuronală densă în zona cortexului prefrontal au, în opinia lui Raine, dotarea necesară, aproape naturală, pentru a fi mincinoși perfecți. Yang și Raine au măsurat cantitatea de substanță albă, respectiv cenușie, de la doisprezece mincinoși notorii, 16 subiecți cu comportament asocial, dar care mint doar din când în când, și 21 de subiecți normali. Astfel, ei au stabilit că mincinoșii **„cronici"** posedă în cortexul prefrontal cu 25,7 procente mai multă substanță albă decât cei care mint ocazional și cu 22 la sută mai multă decât la persoanele normale. În raport cu persoanele normale le lipseau acestora însă 14,2 la sută din masa de substanță cenușie, responsabilă pentru prelucrarea în creier a informației, în timp ce substanța albă răspunde de transmiterea acesteia.

Fotografii de nuntă... negociate la sânge

Demi Moore și Ashton Kutcher au cedat exclusivitatea fotografiilor de la nunta din 24 septembrie pentru suma de 3 milioane de dolari.

Conform unor surse apropiate celor doi, cei 3 milioane de dolari au fost donați într-un fond pentru ajutorarea victimelor uraganelor Katrina și Rita.

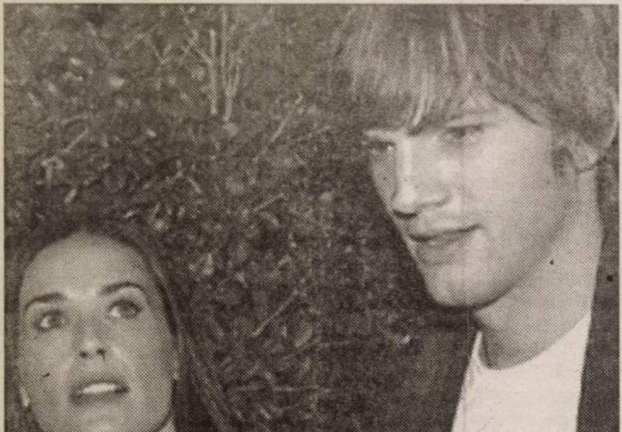

Publicația care a avut suficient de mulți bani pentru a-și adjudeca dreptul de a difuza în exclusivitate fotografiile de la nuntă a fost revista OK!, care a mai primit în același preț și un interviu cu cei doi însurăței.

De asemenea, revista Us Weekly susține că ceremonia religioasă a fost oficiată de rabinul Eitan Yardeni, iar mirele, Ashton Kutcher /27 de ani/, a plâns când a schimbat jurămintele cu Demi Moore /41 de ani/.

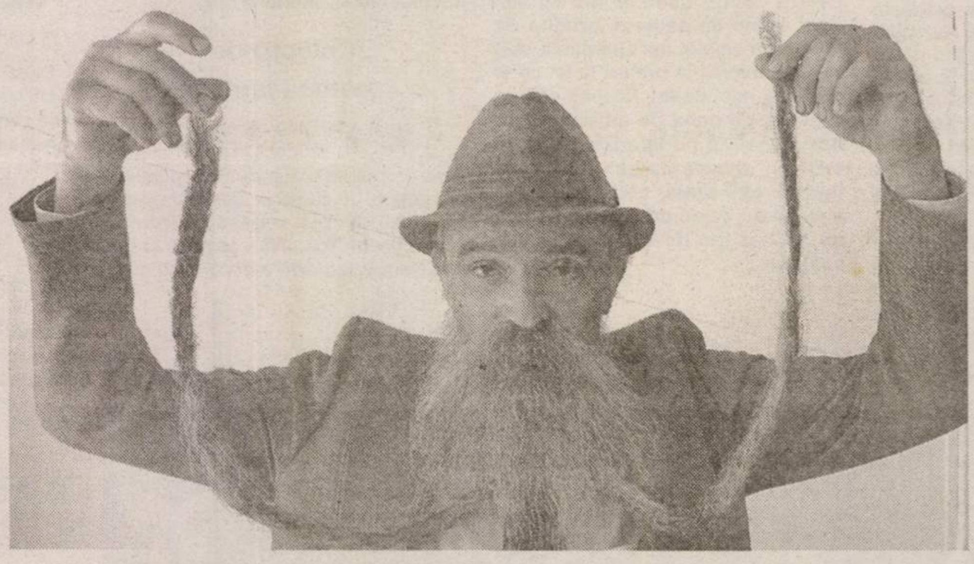

Bajak Ioan - domiciliat în Curtici - se laudă cu cea mai lungă mustață din județ. Așa o fi...

Foto: V. Musca

Umor cu lingurița

● „Am înțeles că mișcarea dv. sindicală este foarte puternică. Spuneți-mi, cum se manifestă?"

„Când e vorba de revendicări, mișcăm capul în sus și-n jos. Când e vorba de muncă, stânga-dreapta".

● Cu toate că este ateu, își face din munca sa o profesiune de ... credință.

● Susține că buciumul e tot un nai, dar cu o singură nară...

● Ședințele în Parlament sunt ca partidele de pescuit: se agață unii de alții, își aruncă nada, se iau de cârlig, se despică firu-n patru, iar alții trag câte-un somn...

● Cum a descris Homer frumusețea Penelopei, dacă era orb?

● La restaurantul vagon, când ospătarul îl întreabă pe călătorul băut unde coboară, acesta zise „scurgându-se" sub masă: „Aici".

● Văd că tot timpul oftezi. Du-te la oftalmolog!

● Oare de ce mi s-a stricat patul, doar am adus numai femei ... ușoare!

● Ne întrebați cum vedem noi legătura dintre director și secretară? Evident, prin gaura cheii.

● Frizerul: „Ori dai bacșișul, ori bag șișul!"

● Catafalcul - ultima masă la care se așază omul...

● A dat un examen și a dat, că de luat...

● Faptul că ai chelie, nu te scuză că vorbești în doi peri!

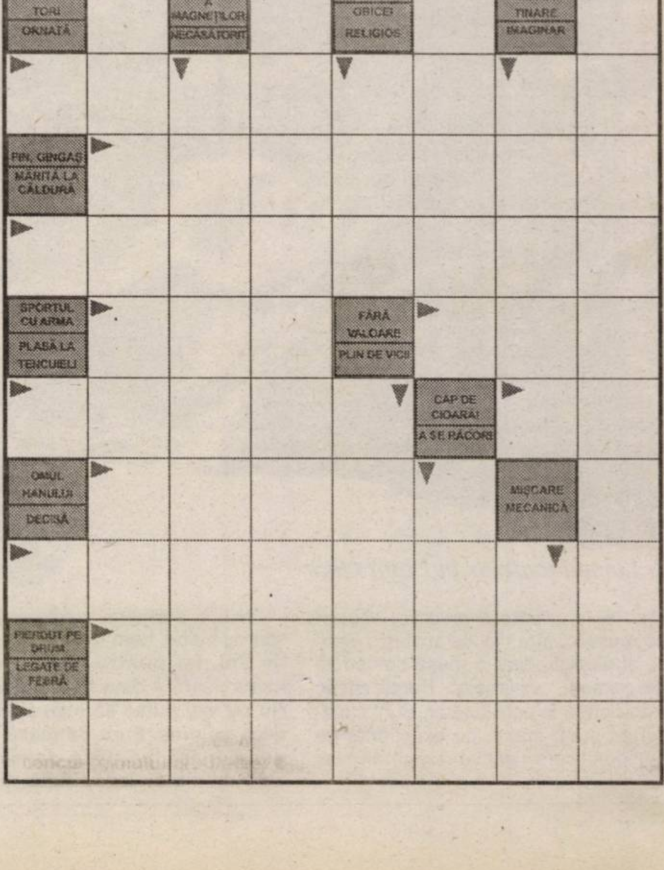

Începe Festivalul Național de Teatru Clasic

Opt zile, opt spectacole

Și la această ediție, selecționer al festivalului a fost criticul de teatru **Ion Parhon,** director artistic al festivalului. Pentru abonați, dar și pentru cei care aleg doar anumite spectacole, iată ce pot vedea săptămâna viitoare la **Teatrul „Ioan Slavici" Arad, de la orele 19:**

Duminică, 9 octombrie - Teatrul Național Cluj-Napoca - **Slugă la doi stăpâni** de C. Goldoni, regia Mona Chirilă

Luni, 10 octombrie - Studioul „Casandra" București - **O noapte furtunoasă** de I.L.Caragiale, regia Gelu Colceag

Marți, 11 octombrie - Teatrul Odeon București - **Portretul lui Dorian Gray** după Oscar Wilde, regia Dragoș Galgoțiu

Miercuri, 12 octombrie - Teatrul de Comedie București - **Avarul îndrăgostit** după Moliere, regia Vlad Massaci

Joi, 13 octombrie - Teatrul „Ioan Slavici" Arad - **Jocul dragostei și al întâmplării** de Marivaux, regia Laurian Oniga

Vineri, 14 octombrie - Teatrul Național Craiova - **Romeo și Julieta** de Shakespeare, regia Yannis Paraskievoulos

Sâmbătă, 15 octombrie - Teatrul „Tamasi Araon" Sfântu Gheorghe - **Othello** de Shakespeare, regia Bocsardi Laszlo (spectacol în limba maghiară)

Duminică, 16 octombrie - Teatrul Bulandra București - **Măscăriciul** după Cehov, regia Horațiu Mălăele.

„Un public de elită"

● Dialog cu OVIDIU CORNEA

Ovidiu Cornea a fost inițiator și organizator al Festivalului Național de Teatru Clasic de la începuturile sale. În această calitate, ne-a răspuns la câteva întrebări, acum, în pragul celei de-a XI-a ediții a festivalului.

- Cum vedeți evoluția Festivalului Național de Teatru Clasic, de la prima ediție până la a XI-a?

- Am încercat de fiecare dată să aducem lucruri noi, să prezentăm teatrul clasic în formule inedite, la fiecare ediție, pentru a evita pericolul de a cădea în rutină.

- Ce e inedit la această ediție?

- Ediția aceasta valorifică textul clasic. Teatrul Odeon joacă după o dramatizare, a romanului lui Oscar Wilde, „Portretul lui Dorian Gray". Comedia vine cu o adaptare după Moliere, realizată de Cristian Juncu, după „Avarul". „Măscăriciul", de la Bulandra, este tot o adaptare, după Cehov. Și în „Slugă la doi stăpâni", de la Cluj, s-a mers pe adaptarea scenică. Avem, iată, patru spectacole în care s-a lucrat la valorificarea în contemporaneitate a textului clasic.

- Cum explicați succesul constant de public al acestui festival?

- Prin selecția spectacolelor. Am reușit an de an să aducem o bună parte din cele mai importante spectacole ale momentului. În toți acești ani, publicul arădean a văzut peste 80 de producții, cam tot ce era mai interesant în ultimul deceniu în teatrul românesc.

- Cum ați caracteriza publicul arădean?

- Nu eu îl caracterizez, ci actorii care vin și joacă aici: un public de elită. Și e normal, deoarece acest public de zece ani vede tot ce e mai valoros în teatrul românesc și și-a format o solidă cultură teatrală.

Cine vine?

Festivalul Național de Teatru Clasic este așteptat de publicul arădean și pentru numele mari ale scenei, actori cunoscuți, talentați, iubiți. Nici această ediție nu este lipsită de actori și actrițe care înseamnă ceva pentru teatrul românesc și pentru publicul arădean.

Unul din cei mai apreciați și așteptați actori în festival este **Horațiu Mălăele,** care va juca în „Măscăriciul", producție a Teatrului Bulandra, în ultima zi a festivalului, duminică, 16 octombrie. În spectacolul de la Comedie, „Avarul îndrăgostit", de miercuri, 12 octombrie, vor juca **Dorina Chiriac, Dan Tudor, Ion Chelaru,** ș.a. Un alt spectacol care se anunță un eveniment, „Portretul lui Dorian Gray", de la Odeon, de marți, 11 octombrie, îi are ca protagoniști pe **Răzvan Mazilu, Marius Stănescu, Dan Bădărău, Irina Mazanitis.** Nici Naționalul craiovean, cu „Romeo și Julieta", de vineri, 14 octombrie, nu va de-zamăgi publicul, care va avea ocazia să-i vadă jucând pe actorii **Angel Rababoc, Nicolae Poghirc, Natașa Raab, Cerasela Iosifescu** ș.a. Spectatorilor maghiari dar nu numai, „Othello" de la Teatrul „Tamasi Aron" Sf. Gheorghe, prezentat sâmbătă, 15 octombrie, le va prilejui întâlnirea cu actori deja cunoscuți: **Pálfi Tibor, Kicsid Gizela, Váta Loránd, Mátray László, Péter Hilda** ș.a. În „Slugă la doi stăpâni", spectacolul din prima zi de festival, 9 octombrie, actori de primă mărime ai Naționalului clujean: **Eva Crișan, Cornel Răileanu, Elena Ivanca, Ovidiu Crișan,** ș.a. Și, desigur, joi, 13 octombrie, actorii arădeni, în „Jocul dragostei și al întâmplării": **Oan Kun, Bogdan Costea, Carmen Vlaga, Alexandru Bairactaru, Sorin Calotă, Radu Cazan.**

Foto: M. Szego

Bilete și abonamente

Un bilet la un spectacol din festival costă între 50.000 lei vechi și 200.000 lei vechi. Prețul unui abonament, în care sunt incluse toate spectacolele mai puțin cel în limba maghiară, este de 1 400 000 lei vechi. În aceste zile, Agenția Teatrului și-a extins programul, fiind deschisă între orele 11 - 14 și 17 - 19. În prima zi deja, abonamentele s-au vândut ca pâinea caldă, iar cererea de bilete este foarte mare, mai ales la „Măscăriciul" de la Bulandra, și la „Portretul lui Dorian Gray" de la Comedie.

Oaspeți la festival

Alături de publicul arădean, în sală, pe parcursul festivalului, se vor afla oaspeți de la teatre din străinătate. Va fi prezent un mai vechi prieten al festivalului și al teatrului arădean, Achille Roselletti, de la Teatro dei Riuniti din Umbertide (Italia), directorii teatrelor din Pécs, Békéscsaba, directorii festivalurilor de teatru de la Gyula, Zsámbék.

Primăria sprijină festivalul

La conferința de presă organizată ieri cu prilejul începerii Festivalului Național de Teatru Clasic, a ținut să fie prezent, alături de organizatori - **Ovidiu Cornea**, directorul executiv al festivalului, **Zoltan Lovas,** directorul Teatrului „Ioan Slavici", și **Voichița Oană,** director economic al Teatrului de Marionete - și **Gheorghe Falcă**, primarul Aradului, care s-a arătat aproape de spațiul cultural al Aradului. **„Din bugetul municipiului, 6,8% merge spre cultură. Acum se lucrează la amenajarea exterioară a teatrului și am alocat toți banii necesari pentru ca în acest an lucrările să fie finalizate. Anul viitor se vor aloca fonduri din buget pentru amenajarea interioară a teatrului. Pentru ca și în acest an să aibă loc Festivalul Național de Teatru Clasic, problemele financiare au revenit Teatrului de Marionete, deoarece legea nu permite unui director interimar să angajeze noi cheltuieli",** a spus primarul Falcă, exprimându-și astfel sprijinul pentru cultura arădeană. Atât Ovidiu Cornea, cât și Zoltan Lovas au apreciat eforturile Primăriei în găsirea de soluții pentru organizarea festivalului, infirmând astfel zvonurile potrivit cărora în această toamnă arădenii nu vor mai avea parte de Festivalul de Teatru Clasic.

Mâine, în deschidere

Festivalul Național de Teatru Clasic, ediția a XI-a, se deschide ***mâine, 9 octombrie, de la orele 19,*** cu spectacolul ***Teatrului Național Cluj-Napoca, Slugă la doi stăpâni*** de Carlo Goldoni. Spectacolul este semnat de ***Mona Chirilă*** - adaptarea scenică și direcția de scenă. În distribuție, actorii clujeni ***Petre Băcioiu, Eva Crișan, Cornel Răileanu, Adrian Cucu, Ramona Dumitrean, Dragoș Pop, Dan Chiorean, Elena Ivanca, Ovidiu Crișan, Patricia Boaru, Irina Wintze, Adriana Băilescu, Ruslan Bârlea, Cătălin Codreanu, Cristian Rigman.*** Autoarea scenografiei este ***Eugenia Tărășescu-Jianu***, iar ilustrația muzicală este semnată de ***Corina Sârbu.***

Perle umoristice

Dumitru Vasi-Șoimoșanu, născut pe meleagurile arădene, mai exact Șoimoș (și stabilit la Brașov) cunoscut cititorilor cu cartea ***„Eterna și fascinanta anecdotă"***, este și un pasionat pescuitor de perle umoristice. Vă prezentăm în mai multe episoade - dintr-un volum în curs de apariție - scurte mostre din „colecția" sa.

De prin teze și extemporale

● În lupta de la Vaslui, Ștefan cel Mare avea puțini ostași, dar buni, iar Mahomed mulți, ostași, dar proști.

● În lupta de la Vaslui, Ștefan cel Mare i-a păcălit și i-a împins unde era nămolul mai mare, deși și-au murdărit turcii toți șalvarii și au pierdut lupta.

● În timpul lui Ștefan cel Mare, la curtea de la Suceava, se mânca bine și se servea cafea din import.

● În timpul răscoalei lui Tudor Vladimirescu s-a remarcat Popa Șapcă care era chel și avea căciulă țuguiată de oaie.

● În tinerețe, Napoleon s-a căsătorit cu Iosefina. Dar fiind bun strateg, a observat că nu are copii și că trebuie să se căsătorească încă o dată. Atunci a divorțat de Iosefina și s-a logodit cu Sfânta Elena.

● În vremea lui Ștefan cel Mare lucrurile erau așa și așa, dar Ștefan a zis să fie mai „așa".

● Înaintea luptei de la Borodino, Bolkonski se pronunță pentru o victorie a armatei sale.

Prin secole

Despre concubinaj, ilegitimitate și moralitate în spațiul românesc

La sfârșitul săptămânii trecute a avut loc - în organizarea Universității „Aurel Vlaicu" (Facultatea de Științe Umaniste și Sociale) și Consilul Local Municipal - conferința cu tema „Concubinaj, ilegitimitate, moralitate în secolele XVII-XX, în spațiul românesc."

După deschiderea oficială, făcută de prof. univ. dr. **Lizica Mihuț**, rectorul U. A. V., în sala „Iuliu Maniu", vineri după-amiază au început lucrările în plen și pe secțiuni (care au continuat și în prima parte a zilei de sâmbătă). Au fost (și vor continua și astăzi) comunicări științifice deosebit de interesante, prezentate de specialiști din Bucurști, Arad, Cluj-Napoca, Sibiu, Oradea, Reșița ș. a., din care menționăm: ● Conf. univ. dr. Șarolta Solcan (Universitatea București), **Problema ilegitimității relațiilor de cuplu în spațiul extracarpatic în sec. al XVII-lea;** ● Conf. univ.dr. Teodora Ștefănesc, prof. univ. dr. Barbu Ștefănescu (Universitatea din Oradea), **Morală ubică și agregare comunitară în Transilvania (sec. al XVIII-lea);** ● Conf. univ. dr. Mihaela Grancea (Universitatea „Lucian Blaga" Sibiu), **Protocoalele de adulter în mediul rural sătesc la începutul sec. al XIX-lea;** ● Conf. univ. dr. Ligia Livadă Cadeschi, Universitatea București), **Ilegitimitate și concubinaj în documentele Departamentului de Cremenalion de la București, 1794-1796;** ● Drd. Cecilia Cârja, Lect. drd. Ioan Cârja (Universitatea „Babeș-Bolyai" Cluj-Napoca), **Concubinaj și familie în preocupările Bisericii greco-catolice românești (a doua jumătate a secolului al XIX-lea);** ● Lect. univ. dr. Carmen Albert (Universitatea „Eftimie Murgu" Reșița), **Căsătorii și uniuni libere în Banat (1932-1942);** ● Conf. univ. dr. Mihai Săsăujan (Universitatea „Aurel Vlaicu" Arad), **Căsătorii „nelegiuite și osândite" de Biserica ortodoxă la mijlocul secolului al XIX-lea în Transilvania;** ● Lect. univ. dr. Valeria Soroștineanu (Universitatea „Lucian Blaga" Sibiu), **Problema adulterului în comunitățile ortodoxe din Transilvania (1899-1916);** ● Dr. Florica Muntean (Cluj-Napoca), **Familie și concubinaj în nord-vestul Transilvaniei în epoca modernă;** ● Prof. drd. Loredana Stepan (Arad), **Atitudinea bisericii față de ilegitimitate în comitatul Arad, la sfârșitul sec. al XIX-lea;** ● Lect. univ. dr. Sorina Paula Bolovan, conf. univ. dr. Ioan Bolovan (Universitatea „Babeș-Bolyai" Cluj-Napoca), **Considerații cantitative privind ilegitimitatea din Transilvania la sfârșitul secolului al XIX-lea;** ● Prof. Felicia Oarcea (Arad), **Ilegitimitate și concubinaj în localitățile Moneasa, Buteni și Galșa din județul Arad, în secolul al XIX-lea;** ● prof. Adelina Stoenescu (Arad), **Aspecte ale ilegitimității consemnate cu prilejul cununiilor interconfesionale în parohiile catolice arădene (sec. XIX-începutul sec. XX);** ● Drd. Bogdan Crăciun (Universitatea „Babeș-Bolyai" Cluj-Napoca), **Considerații privind evoluția ilegitimității la sași în epoca modernă;** ● Masterand Robu Lucian (Sibiu), **Cazuri de infidelitate și incest surprinse în presa Sibiului interbelic;** ● Drd. Pakot Levente (Universitatea Eótvós Lorand, Budapesta), **Căsătoriile printre rude în două sate din Secuime (Vlăhița și Căpâlnița), în perioada 1776-1850);** ● Asist. univ. dr. Ionela Băluță (Universitatea București), **„Despre reul concubinajului la poporul roman", Reflecții asupra producției normative a „anormalității";** ● Conf. univ. dr. Corneliu Pădurean (Universitatea „Aurel Vlaicu" Arad), **Atitudinea față de concubinaje la unele confesiuni din comitatul Arad în a doua jumătate a secolului al XIX-lea;** ● Dr. Pavel Huszarik (Arad), **Concubinaj, ilegitimitate și moralitate la slovacii nădlăcani.**

V. F.

Dr. Sanda Deme - o „războinică” care iubește arta, feminitatea și OMUL

O carieră de succes, împlinire personală, fericire...Câte dintre noi nu recunoaștem în aceste atribute propriile vise? Pot speranțele noastre să devină realitate? Și dacă da, cu ce preț? Acestea sunt câteva dintre subiectele abordate într-o discuție cu prof. univ. dr. Sanda Deme.

O femeie matură, stăpână pe sine, o războinică așa cum însăși domnia sa se consideră... Un om care, după un șir semnificativ de ani de muncă intelectuală asiduă, se poate mândri cu o carieră de succes.

- Doamnă doctor, majoritatea fetițelor visează ca, atunci când vor fi mari, să îmbrace halatul alb, să îngrijească bolnavii... Dumneavoastră ați transpus visele atâtor copile în realitate. Ați avut și dumneavoastră astfel de vise, în copilărie?

- Întotdeauna mi-am dorit să devin medic. Mama mea a fost medic, și poate acesta este unul dintre motivele care m-a apropiat și mai mult decât pe alte fetițe de transpunerea acelor vise în realitate. Am știut dintotdeauna că voi fi medic, de aceea am și optat, în liceu, pentru profilul chimie - biologie. Chiar dacă am știut însă că voi ajunge medic, nu mi-am visat specializarea. Am ales neuropsihologia de la o zi la alta.

- Îndrăznim prea mult dacă spunem că această specializare v-a fost predestinată?

- Cred că mi-a fost predestinată. Asta pentru că mă simt foarte apropiată de neurologie și de neuropsihologie. Niciodată nu mi-am dorit să fac altceva și nici dacă aș avea posibilitatea de a o lua de la capăt, nu cred că aș alege o altă cale.

- Predați în cadrul Universității de Vest „Vasile Goldiș”, conferențiar universitar în neurologie, doctor în științe medicale, autor a peste 40 de lucrări (și coautor a altor câteva zeci) care au fost prezentate la congrese internaționale, un specialist recunoscut la nivel înalt, cercetător, medic în cadrul Spitalului Județean...

- Da. E adevărat că am o activitate profesională bogată pentru că iubesc ceea ce fac. Îmi iubesc meseria. Sunt colaborator științific în cadrul centrului de Fiziologie Aplicată, membră în societatea română împotriva epilepsiei afiliată ILAE, membră a societății naționale de neurologie, membră a societății române de psihoneuroendocrinologie, fondator și referent național ANATECOR, membră a societății Române de Neuroștiință afiliată FE. Am avut prilejul de a colabora cu prof univ. Ștefania Kory Calomfirescu - șefa Clinicii de Neurologie a UMF Cluj Napoca...O activitate vastă dar plăcută.

- Lucrați cu pacienți deosebiți, dacă îi putem numi așa.

- Este foarte adevărat că în neurologie se tratează un tip deosebit al pacientului, deosebit pentru că aici avem de-a face cu bolile creierului. La noi vin bolnavi în comă, cu crize de epilepsie, cu diferite forme de paralizii, cu boli degenerative care apar din copilărie, cu tulburări neurologice cauzate de alte boli... Este un segment al medicinei extrem de greu, dar tot atât de interesant.

- Ce anume mai e necesar pentru vindecare, pe lângă știință?

- E nevoie de Dumnezeu. Eu cred în El. Un medic bun trebuie să aibă har, iar pentru a reuși în acțiunile sale trebuie să fie ajutat de Dumnezeu. Pe de altă parte, un medic bun ajută pacientul prin însăși prezența lui. Această aură de om bun, de vindecător este legătura dintre medic și Divinitate.

- Trecând peste calitățile profesionale, care, fără îndoială, vă sunt recunoscute, sunteți percepută ca un om distant, poate chiar rece, câteodată.

- Mi se reproșează că sunt distantă. Nu păstrez această distanță decât ca pe un fel de cod personal de conduită. Aș putea să îl numesc o comunicare strictă în relațiile profesionale și în ceea ce privește „publicul larg”. Prefer sa fiu mai rezervată. Asta nu înseamnă că nu sunt comunicativă, dar nu îmi place să înșir cuvinte fără rost. Nu îmi place să fiu, cu orice preț, în centrul atenției. Prefer să observ și să analizez. Cred că așa m-am format. Este un fel de apărare în defensivă. Asta nu înseamnă lașitate sau rămânere în urmă. Înseamnă a fi mereu pe poziție, dar să răspunzi doar când ești întrebat.

- Ce se ascunde în spatele acestei femei puternice, serioase?

- Se ascunde un suflet normal care simte, care iubește. Mă consider un om normal care a dorit să-și demonstreze că poate mai mult, că poate să iasă din tiparele femeii obișnuite, că poate, prin propriile forțe, să își câștige respectul și încrederea pacienților săi.

- Ce face Omul Sanda Deme atunci când nu este la spital sau la facultate?

- Sunt mamă. Am o fiică, Dana, de 17 ani și jumătate care învață la Liceul German și care este mândria și împlinirea mea ca femeie. Dana urmează cursuri de balet de zece ani, își pregătește singură coregrafia la spectacolele pe care le susține. Mă bucur că este foarte stăpână pe sine, e o luptătoare. O adevărată războinică, precum mama sa. O altă latură a vieții mele e marcată în special de artă. Cred că dragostea pentru frumos, pentru pictură, poezie, literatură, în general pentru artă, am moștenit-o de la tatăl meu, ing. Alexandru Deme, care acum nu mai este printre noi. Mă bucur că, la rândul său, și Dana a moștenit această dragoste pentru frumos.

- Iubiți literatura... Citiți sau și scrieți?

- Scriu. Pe lângă lucrările mele de specialitate, îmi place să scriu. În urmă cu vreo doi ani am așternut pe hârtie câteva poezii. Am început cu poezia de dragoste și am continuat cu o poezie a minții, pe care o consider o avansare personală.

- Toată lumea consideră că timpul niciodată nu este suficient, ba că zboară prea repede... Dumneavoastră vă puteți bucura de timp liber?

- O femeie care se respectă trebuie să aibă timp liber pentru că altfel își pierde feminitatea. Bineînțeles că timpul alocat mie diferă de la o zi la alta, dar el nu lipsește din programul meu. Atunci când nu lucrez, când nu mă ocup de problemele casnice, de copilul meu, îmi place să mă deconectez ascultând o muzică bună, urmărind un film. Îmi place să citesc, să fac sport, să mă plimb...

- Aveți prieteni?

- Da. Mă bucur de existența unui grup de prieteni adevărați în viața mea, aceiași de 20 de ani. Sunt colegi de liceu și de facultate, care au o afinitate spirituală asemănătoare cu a mea. Sunt oameni cu care nu mă întâlnesc foarte des pentru că sunt cadre universitare, medici...Dar oriunde și oricând m-aș întâlni cu ei, relația este aceeași.

- Ați dori să schimbați ceva în ceea „ce” sau „cum” faceți?

- Dacă aș putea să schimb ceva, aș vrea sa fac ziua mai lungă. Să am mai mult timp pentru mine, să pot lăsa mai mult în urma mea.

- Există reușită fără sacrificii?

- Sacrificiile există, cu siguranță. Normal e ca o femeie care vine de la serviciu să se ocupe de familie, casă, soț, copii. Femeile preocupate de carieră nu au prea mult timp pentru aceste lucruri. Trebuie să mergem la congrese, la conferințe, la spital... chestiuni ce îți ocupă o foarte mare parte a timpului pe care, de multe ori, ți-ar plăcea să ți-l dedici celor dragi.

- Și totuși, satisfacțiile profesionale sunt importante în viața unui om. Putem vorbi despre un secret al succesului?

- Consider că succesul constă în ieșirea din banalitate. Pentru asta e nevoie însă de multă muncă, perseverență, seriozitate. Sunt multe femei care s-au realizat prin munca și prin mintea lor. Cred că succesul constă în capacitatea de a uni cariera profesională cu bucuria sufletului de a avea o familie, de a avea un copil, prieteni și de a încerca să trăiești normal...

Madiana Mican Popescu
Foto: Margareta Szegő

Cum să scapi de kilogramele în plus

Dorința de a slăbi pentru a regăsi o imagine de sine mai bună, conformă cu așteptările proprii reprezintă un motiv foarte serios pentru a încerca îndepărtarea kilogramelor în plus care îngreunează silueta. Pentru a putea alege cel mai potrivit program de slăbire este foarte important ca, într-o primă etapă, să se identifice originea excesului ponderal.

Excesul ponderal este legat de:

● **Excesul caloric**: Alimentația abundentă și obiceiul de a „ronțăi” între mese se regăsesc, foarte rapid, în rotunjirea siluetei prin acumularea kilogramelor în plus. Caloriile „absorbite” zilnic sunt mult mai numeroase în raport cu cele consumate de organism. Diferența este stocată de organism sub formă de grăsime – o rezervă inutilă.

● **Retenția de apă:** Retenția de apă reprezintă o problemă tipic feminină, fiind legată de echilibrul hormonal și de starea circulației limfatice. În fiecare lună, înainte de ciclul menstrual, numeroase femei se plâng de faptul că se simt „umflate” în special la nivelul taliei, al bazinului și al picioarelor. În mod normal, acest exces de apă este eliminat la sfârșitul ciclului. Dar nu se întâmplă mereu astfel. În unele cazuri, apa reținută în organism rămâne „prizonieră” între celulele adipoase. Apariția celulitei este una dintre consecințele directe ale acestui fenomen.

● **Acumularea de toxine în organism:** Kilogramele în plus reprezintă, adesea, o consecință a modului de viață: alimentație dezechilibrată, sedentarism, stres - organismul nemaiavând capacitatea de a elimina toxinele acumulate. Pentru a evita acest lucru, este necesară o bună igienă de viață, în special în ceea ce privește alimentația și obiceiul de a face zilnic câteva exerciții fizice. În plus, pentru a ajuta organismul să elimine toxinele și pentru a slăbi, trebuie stabilit un program de modelare a siluetei, adecvat fiecărui caz în parte.

Dragoste la prima vedere?

L-ai văzut, l-ai plăcut... și gata, te-ai îndrăgostit? Poate că da! Sau cel puțin așa susțin cercetătorii de la o Universitate din Ohio, care au emis următoarea teorie: **când întâlnești pe cineva, în primele câteva minute decizi subconștient cam ce fel de relație ți-ai dori cu persoana respectivă, apoi acționezi în consecință. Dacă vrei o *love story* vei flirta, dacă vrei o simplă prietenie vei fi mai comunicativ, dacă nu vrei nimic... o să stai în banca ta. Astfel, determini anumite răspunsuri din partea celuilalt și sunt mari sanse ca o iubire „instantanee” să se materializeze într-o relație de lungă durată.**

Treci mai ușor peste dezamăgirile vieții

De multe ori suntem dezamăgiți în viață - în dragoste, în familie, în activitatea noastră. Și lucrul acesta ne dă înapoi și, în același timp, ne forțează să ne asumăm riscuri, să învățăm și să ne dezvoltăm. Aceste dezamăgiri (indiferent de natura lor) pot determina stări de anxietate și de teamă. În procesul de vindecare, trecem prin mai multe stări, incluzând furie, anxietate, confuzie, scăderea stimei de sine și îndoiala de sine. Ele sunt niște stadii prin care trecem și nu putem sări peste ele. Dar, în timp, începem să acceptăm și să sperăm. Când lăsăm trecutul în urmă, vom experimenta mai multă încredere în noi înșine și mai mult optimism. Dar cum ajungem acolo? O soluție ar fi să nu ne concentrăm pe ce am pierdut sau pe ce nu a mers, ci să începem să ne vedem diferit (de exemplu, în relația cu alte persoane, într-un alt loc de muncă etc.). Ușor de spus, greu de făcut... Unii oameni se simt frustrați și se învinovățesc după dezamăgiri. Chiar mai rău, alții cad în depresie. Și există și alții care se ridică rapid. Vei spune ca aceștia sunt oameni care au mai multă rezistență și flexibilitate. Dar flexibilitatea se poate învăța. Iar practica și experiența pot fi de ajutor. Oamenii de mare succes au avut parte de propriile dezamăgiri și lovituri, dar ei și-au revenit și au mers mai departe. Ei văd, de fapt, dezamăgirile ca o perspectivă pentru ceva nou. Cum să devii mai flexibilă și să treci peste marile dezamăgiri ale vieții? Iată câteva sugestii:

1. Acceptă că există și coborâșuri în viața și ca acestea se întâmplă oricui. E posibil să nu înțelegi niciodată ce s-a întâmplat.

2. Acceptă-ți teama; este normal să te simți nesigură și nu acoperi sau evită nesiguranța.

3. Fii răbdătoare; reflectează la ce vrei să faci, dar nu te grăbi, acest lucru va agrava procesul.

4. Ieși din zona ta de siguranță; asumă-ți riscuri (de exemplu, aplică pentru o slujba pe care nu crezi că o poți face, pentru a-ți construi stima de sine și flexibilitatea).

5. Găsește-ți eroul/eroina; gândește-te la oamenii care au facut față în situații dificile și ia-i ca model.

6. Află ce vrei; dacă ai scopuri, este mai ușor să faci planuri și să mergi mai departe.

7. Gândește cum să rezolvi problema, învață și comportă-te proactiv!

8. Fă câte un pas pe rând; concentrează-te pe câte un pas pe [illegible] vrei să-l faci și nu pe toată sarcina.

9. Caută sprijin; vorbește cu prietenii, familia, terapeutul.

10. Fii blândă cu tine însăți!

11. Dezamăgirile sunt o sursă de stres, așa că fă exerciții, mănâncă și odihnește-te bine.

Fotbal - Divizia C

Romtelecom Arad-CS Ineu 0-3 (0-2)

● Tactica „sinucigașă" a antrenorului „telefonist" R. George a facilitat într-un fel succesul ineuanilor. Sau, altfel spus, Petre Bunaciu a câștigat duelul tactic cu omologul său de la Romtelecom. ● Fără Oprescu (suspendat pentru cumulul de „galbene"), gazdele nu au contat la mijlocul terenului, de-aici și cvasi-dominarea ineuanilor a cărei posesie a fost zdrobitoare. ● Scorul final este unul exagerat, dacă ne luăm strict după numărul ocaziilor, dar fotbalul se joacă pe goluri și izbânda oaspeților nu poate fi pusă la îndoială. ● A. Mihai (min. 21), A. Ponta (min. 38), N. Mitu (min. 63), Lengyel (min. 86) l-au făcut mare pe portarul ineuan Feieș, ratările acestora putând concura cu succes pentru „ocazia anului". ● Pentru oaspeți au punctat: M. Ponta (min. 6 - un șut de la peste 30 m pe care nu se știe dacă-l va mai nimeri vreodată), Negritta (min. 25 - după o centrare perfectă a lui Talpaș) și Abrudean (min. 52 - gol la care portarul Marinca își are partea sa de vină). Pe final de meci, același portar „telefonist" și-a răscumpărat păcatele prin câteva intervenții salvatoare. ● Purtătorul de cuvânt al „telefoniștilor", Doru Bozga, a avut „gură rea" când înaintea meciului a spus: **„Numerele de pe tricourile Ineului sunt pentru 6 din 49. Dacă câștigă astăzi, trebuie jucate la tragerea de duminică".** ● După faza meciului, realizată de ineuanul M. Ponta, un coleg de breaslă, simpatizant declarat al oaspeților, a „decretat": **„Opriți meciul, haideți acasă, că iar scumpesc ăștia telefoanele..."** ● În ciuda insuccesului, imediat după meci, președintele clubului din Micălaca, Gh. Marinca le-a înmânat băieților câte un milion de lei. Nu pentru acest rezultat, ci în contul restanțelor salariale.

Formații

Romtelecom Arad: Marinca-A. Ponta (min. 40 - Bokor), Boicu, Asinipian, Szellelky, Gligor, Iovanov, Savin, Heteș (min. 55 - Barna), N. Mitu, A. Mihai (min. 55 -Lengyel). **C. S. Ineu:** Feieș-Georgescu (min. 65 Malancu), Jurcă (min. 23 - Secelean), Bunaciu, Sabău (min. 67 - Chiș), M. Ponta, Leucuța, Abrudean, Talpaș, Negrita, Stein.

A arbitrat bine: Vasile Costin (Dej) - centru; Ovidiu Bocai (Sânmiclăuș) și Remus Azamfirei (Vulcan) - asistenți. **Obs. FRF:** Cornel Ziman (Satu Mare).

Daniel Scridon

„Telefoniștilor" le-a lipsit „hardul" Oprescu (cu mingea la picior) vorba antrenorului Radu George, pentru a conta în derby-ul cu C. S. Ineu.
Foto: Șt. Matyaș

Etapa 6

Rezultate: **A.C.U. Arad - U.M.T. 2-2**Bihorul Beiuș - Lotus Felix Sânmartin 1-1, Calor Timișoara - Minerul Moldova Nouă 2-0, **Auxerre Lugoj - Gloria Arad 1-0**, Muncitorul Reșița - CS Deva 3-0, **Victoria Nădlac - CS Tim Giroc 1-0**, **Romtelecom Arad - CS Ineu 0-3.**

Clasament

1. Lugoj	6	5	1	0	7-1	16	+7
2. Giroc	6	4	1	1	17-4	13	+4
3. Felix	6	3	3	0	12-5	12	+3
4. UMT	6	3	3	0	13-7	12	+3
5. Calor	6	3	2	1	13-5	11	+2
6. Nădlac	**6**	**3**	**2**	**1**	**6-7**	**11**	**+2**
7. Romtelecom	**6**	**3**	**0**	**3**	**8-10**	**9**	**0**
8. Ineu	**6**	**2**	**1**	**3**	**6-8**	**7**	**-2**
9. Muncitorul	6	1	1	4	5-8	4	-5
10. Moldova Nouă	6	1	0	5	3-10	3	-6
11. Beiuș	6	0	3	3	1-12	3	-6
12.Gloria	**6**	**0**	**2**	**4**	**5-10**	**2**	**-7**
13. Deva	6	0	2	4	2-10	2	-7
14. A.C.U. *	**6**	**2**	**3**	**1**	**8-9**	**1**	**-8**

* echipă penalizată cu 8 puncte.

Runda următoare (vineri, 14 octombrie): **Beiuș - A.C.U.**, **Giroc - Romtelecom**, **Gloria - Muncitorul**, **Ineu - Lugoj,** Moldova Nouă - Felix, **UMT - Nădlac**, Deva - Calor.

Victoria Nădlac-CS Tim Giroc 1-0 (1-0)

Super-lăudata echipă a lui Gheorghe Chimiuc s-a făcut de râs ieri, la Nădlac, deși a avut parte de un arbitraj net favorabil, ce a adus în pragul paroxismului întreaga asistență. ♦ Trupa lui Dan Cuedan a marcat unicul gol al întâlnirii în min. 29, prin Bozian, care a reluat în plasă din apropiere o centrare a lui Kukucska: 1-0. ♦ În primul mitan gazdele au ratat două ocazii mari prin Kukucska și Iancu, acesta părăsind terenul la pauză cu lacrimi în ochi. ♦ Nădlacul a rămas în inferioritate numerică în min. 51, Kukucska fiind ușor eliminat pentru un fault la mijlocul terenului asupra „circarului" Crângureanu. ♦ Deși au fost împinși de la spate de un penibil arbitru, pe numele său Paul Rus, oaspeții au avut o singură ocazie mai acătării prin Popa, în min. 65. ♦ Cel mai bun jucător al gazdelor, Bozian, a ratat ocazia desprinderii în prelungirile partidei, șutând în portar după o cursă de 30 de metri.

Nădlac: Trifoi-Sighete, Pavel, Românu, Vlădău-Măcean, Iaroș, Bozian, Babău (min. 84 Puiu), Iancu (min. 63 Peii)-Kukucska.

Giroc: Carlaonț-Novac, Lazăr, Sitube, Kovacs (min. 70 David)-Ciorega, Crângureanu, Nincsovics, Melinte (min. 57 Popoviciu)-Pecanov (min. 46 Popa), Molcuț.

Au arbitrat submediocru: Paul Rus (Dej) la centru, asistat de Radu Herția și Eduard Komuves, ambii din Câmpia Turzii.

Observator FRF: Alexandru Terheș (Oradea).

Sorin Cazan

A. C. U. Arad - U. M. Timișoara 2-2 (1-2)

■ Arădeni și timișoreni au oferit, ieri, asistenței modeste numeric, o partidă deschisă, cu răsturnări de situații, începută cu o întârziere de 10 minute. ■ Aslău este protagonistul primelor secvențe, dar balonul fie ocolește poarta, fie este prins de portarul advers. ■ În min.19, după un corner și o învălmășeală în careu, Lung trimite spre buturi cu capul, mingea este respinsă, ajunge la Maghici iar acesta o împinge în plasă, printr-o execuție asemănătoare. ■ Bucuria nu ține mult pentru că riposta vine în min.23. Atunci, tot după o lovitură de colț, Costescu trage din vole cu stângul, „obiectul" ducându-se glonț în poartă, la colț, spre surprinderea tuturor. ■ Mai mult, va fi 1-2 în min.42. Șerban șutează pe mijloc, Mutu gafează, scăpând balonul în față, lucru speculat de Drăghici, din apropiere. ■ Prima parte a reprizei secunde se desfășoară în nota de dominare locală. ■ Iancu nimerește plasa laterală, creând iluzia că a înscris golul egalării, apoi, în min.64, Maghici nu are un aliat în stâlpul porții bănățene. ■ O altă mare ratare se consumă peste trei minute. Aslău trage, Popovici respinge greșit (exact ca Mutu la faza reușitei oaspeților), totuși Lung nu poate îndeplini o formalitate. ■ Balanța se reechilibrează, oricum, întrucât Haș deviază inspirat un șut-centrare al lui Selegean, în min.68. ■ Resursele s-au terminat, însă, gazdele neavând forța atacării victoriei pe ultima turnantă. O remiză echitabilă.

A.C.U.: Mutu - Rus, Maghici, Lung, Selegean, Hettmann, Onu, Aslău (Pantea, min. 90), Bâgu, Haș (Pavel, min. 87), Iancu (Țurcaș, min. 76). Antrenor Mircea Aslău.

U.M.T.: Popovici - Bilia, Sorin Mihai, Fl. Bar (Purece, min.52), Șandru, Șerban, Marișescu, Costescu, L. Ignea, Drăghici, Vascko. Antrenor Octavian Popescu.

A oficiat brigada Tegean (Cluj) - Ianculovici (Turnu Severin) - Udroiu (Turnu Severin). Observator F.R.F.: C. Pantea (Oradea).

Adrian Hărțău

Albe și negre

Păcăliciul

Vă mai aduceți aminte de Marius Șumudică? Cel adus la UTA cu surle și trâmbițe de Sandu Ion și prezentat ca un veritabil salvator al „Bătrânei Doamne". Omul cu ajutorul căruia „alb-roșii" trebuiau să-și rezolve problema atacului. Prezentat pompos, drept responsabil cu golurile, propus chiar și antrenor la un moment dat, Șumudică nu a fost altceva decât un „păcălici", care și-a găsit la Arad niște fraieri. A intrat în clinciuri cu toată lumea, considerându-se o vedetă de București, în fața căreia, noi, provincialii, trebuia să stăm drepți. A făcut destui „purici" prin orașul nostru, din vina președintelui de-atunci al clubului, care i-a tolerat nepermis de mult mofturile miticiste.

De ce am reamintit acest „episod" nefericit din viața UTA-ei? Din dorința de a închide gura fanilor - e drept, puțini la număr - „Șumi-Gol" (o tempora...). Asta și cu ajutorul unei alte „țepe" date de filfizonul rapidist. Chemat de antrenorul Sabău la Bistrița, să pună umărul la reconstrucția Gloriei lui Pădureanu, „inegalabilul" Șumudică și-a mai etalat odată caracterul, dând bir cu fugiții după doar două meciuri, unul de Cupă și altul de campionat. Motivul: ***nu este plătit cu 1 000 dolari/meci.*** *Nu contează că echipa pierde, sau, el intră doar câteva minute, pe final, vedeta pretinde o mie de „parai", numai pentru că s-a obosit să se echipeze, să facă două șprinturi ineficiente, între care să tragă și o înjurătură în stilu-i caracteristic, spectatorilor ce îl iau „în bâză". Spectatori care l-au „ghicit" pe păcălici...*

Daniel Scridon

Mănăilă - cu „Sabia lui Damocles" deasupra capului

Iată că a sosit și ziua în care se dispută un alt meci între Timișoara și Arad, adică rivalitatea revine în prim plan pe stadionul de la Gara Mare. Iar asta și pentru că formația pregătită de Stelian Gherman este „satelitul" lui „Poli" AEK. Probabil că acest meci va scoate la iveală și orgoliii, de ambele părți, atât pe teren cât și în tribune.

Avancronica meciului CFR Timișoara - FCM UTA

Ultimele rezultate au fost dezastruoase pentru ambele grupări, timișorenii pierzând cu 3-0 la Lupeni, iar arădenii, se știe, 1-2, acasă, cu Unirea Dej. Așadar, suntem în fața unui meci „care pe care" foarte important pentru antrenorul UTA-ei, Dan Mănăilă, care are obiectiv fixat de conducere câștigarea acestui meci. Tehnicianul spune despre jocul cu CFR că **„este unul foarte greu, iar de câștigat va câștiga cel care se dăruiește mai mult pe teren, cel care își dorește mai mult victoria".**

De la UTA vor lipsi nu mai puțin de 8 jucători, așa că primul unsprezece suferă destule modificări față de sâmbăta trecută. Totuși, riscăm o formulă probabilă: Mârne - Nădăban, Bogoșel, Bier, Andone - Hora, Szilyer, Enache, Kelemen - Mițiți, Băban.

Dincolo, timișorenii se vor lupta „până la capăt" pentru cele trei puncte puse în joc. CFR-ul nu are probleme de lor, așa că va alinia cea mai bună echipă. Adică: Grigore - Brazovan, Mera, A. Luca, Latovlevici - Rotaru, Costândana, Străuț, Turcu - Dochița, Gheju.

Meciul de astăzi, de la Timișoara, va începe la ora 11.00 și va fi condus la centru de arbitrul Silviu Bogdan (Craiova), ajutat de asistenții Benone Săvulescu și Gabriel Stroe) - ambii din Pitești. **Observatori FRF:** Constantin Constantinescu (Slatina) și Octavian Ștreng (Oradea).

Leo Sfâra

Handbal

Se încăpățânează să lupte

Chiar dacă sunt vitregiți de soarta... financiară și statutul lor este, practic, de amatori, handbaliștii arădeni continuă evoluțiile de pe scena Diviziei A și vor să meargă până la capăt. În condițiile în care sprijinul lipsește, singura motivație a jucătorilor devine afirmarea în vederea unui transfer la o echipă mai bine cotată, așa cum s-a întâmplat în cazurile lui Novanc ori Bistrian. Având la activ două victorii și o înfrângere, ocupând locul 3 în clasament, H.C. Arad încearcă să își adauge încă două puncte la zestrea adunată. Adversară îi va fi, mâine, HC Odorhei. Partida este programată cu începere de la ora 11, la Sala Sporturilor „Victoria".

A. Hărțău

Boxerii nu au ajuns sus

Campionatele Naționale de box pentru seniori, disputate în sala „Antonio Alexe" din Oradea, nu au dat multe motive de satisfacție reprezentanților noștri. Alexandru Grancea (Box Club Arad) a fost învins în sferturi de Traian Lupu (C.S.M. Katea Iași), în vreme ce Ruben Stoia (Silva Lazăr Motorul Arad) s-a văzut, la rândul lui, eliminat. Antrenorii Box Club Arad, Adolf Ivanovici și Florin Ștefan au contestat vehement arbitrajul, apreciind că acesta a cântărit decisiv în economia partidei.

A. Hărțău

Fotbal, preliminariile C. M. 2006

La mâna altora

În această după-amiază, la Helsinki, fotbaliștii tricolori pun capăt campaniei de calificare la „mondialul" german de anul viitor. Mutu și ceilalți jucători aflați sub comanda lui Victor Pițurcă mai păstrează doar șanse teoretice de accedere la „balul" de anul viitor. Chiar și un succes în Finlanda nu ne ajută, fiind iar la mâna altora. Mai exact, pentru a avea de „doi bani" speranțe, Cehia nu are voie să obțină mai mult de un punct din „dubla" cu Olanda (acasă) și Finlanda (depla-sare). Să recunoaștem, o situație care nu are darul de a ne entuziasma prea mult...

Cele două jocuri de astăzi, ce ar putea fi decisive, vor putea fi urmărite pe postul național de televiziune, după cum urmează:

● **Finlanda - România (ora 17 - TVR 1)**
● **Cehia - Olanda (ora 21,30 - TVR 2)**

Daniel S.

SÂMBĂTĂ, 8 OCTOMBRIE 2005

TVR 1

7,00 Forumla 1. MP al Japoniei. Calificări - live
8,20 Teleshopping
8,30 Desene animate
9,30 Mic, da' voinic!
10,00 Portativul piticilor
11,00 Călătorie spre centrul Pământului - s. AP
12,00 Lumea în care trăim
13,00 Orizont 2007
14,00 Jurnalul TVR
14,15 O vedetă... populară
16,15 Parteneri de weekend
16,45 Fotbal. Preliminariile CM 2006: Finlanda-România - live
19,00 Jurnalul TVR
20,00 Surprize, surprize...
23,00 Jurnalul TVR
23,30 Profesioniștii
0,30 Trezindu-te în Reno - comedie 2002
2,10 Euro-dispecer
2,15 Jurnalul TVR - rel.

TVR 2

7,00 Pescar hoinar - rel.
7,30 Top Sport - rel.
7,55 Teleshopping
8,25 Euro-dispecer
8,30 Universul cunoașterii
9,30 Arca lui Noe
10,00 Natură și aventură
10,30 Oala sub presiune
12,00 Festivalul național de folclor „Ion Albeșteanu"
13,00 Agenția de plasare
14,00 Miracole - s.
15,00 Via sacra
16,00 Aventuri secrete - s.
16,30 Euro-dispecer
16,35 Jurnalul TVR
17,00 TVR Timișoara
19,00 Dor de tine - o poveste de dragoste - doc.
20,00 Lady Randolph Churchill -s. (AP)
21,00 Jurnalul TVR
21,30 Fotbal. Preliminariile CM 2006: Cehia-Olanda - live
23,30 Viața e frumoasă - dramă Italia, 1998
1,30 Muzica la maximum
2,30 Fotbal. Preliminariile CM '06: Cehia-Olanda - rel.
4,30 Polițiștii din L. A. - s., rel.

PRO TV

6,00 Divorț... din dragoste - rel.
8,00 O familie trăsnită - s.
8,30 Uriașul Harry - s.
9,00 Baby Looney Tunes - d. a.
9,30 Toonsylvania - d. a.
10,00 Salvați-l pe tata! - aventuri SUA, 1998
12,00 Pro Motor
12,30 Magazin UCL
13,00 Știrile Pro TV
13,05 De ce a dispărut Shergar? - dramă, Marea Britanie-SUA, 1999
15,00 Călătorie spre centrul Pământului - aventuri, SUA, 1993
17,00 Tu ești, tu câștigi!
18,00 Stilul Oana Cuzino
18,30 Te vezi la știrile Pro TV
19,00 Știrile Pro TV
20,30 New York-ul sub teroare - acțiune, SUA, 1996
22,30 Arta războiului - act. SUA, 2000
1,00 New York-ul sub teroare - rel.
3,00 Arta războiului - rel.
5,00 ProMotor - rel.
5,30 Tu ești, tu câștigi - rel.

TV ACASĂ

6,00 Micuțul Frijolito - s., rel.
8,00 Culoarea păcatului - s., rel.
9,15 Uzurpatoarea - s., 2 ep.
11,00 Amazoana - s. (AP)
12,00 Valentina, grăsuța mea frumoasă - s.
13,00 Sărmana Maria - s. (AP)
15,30 Micuțul Frijolito - s. (AP)
17,25 Vremea de acasă
17,30 Povești adevărate
18,25 Vremea de Acasă
18,30 Inocență furată - s. AP
20,30 Culoarea păcatului - s. (AP)
22,30 Eu și Samy - comedie romantică, Argentina, 2002
0,15 Povești adevărate - rel.
1,15 Cristina show - Invitată Lucero
2,15 Eu și Samy - rel.
4,15 Amazoana - s.
5,00 Povești adevărate - rel.

HBO

6,00 Ușuraticul - comedie, 2001 - AP
7,55 Trandafirul roșu - dramă, M. Britanie, 2004 - AP
9,40 Un cățel în cupele europene - comedie, 2004
11,05 Pe platourile de filmare
11,40 Tandrețea cailor sălbataici - dramă, Canada, 2002
13,15 Reconstituirea unei iubiri - dramă 2003 - AP
14,50 Ce-și dorește o fată - comedie, 2003
16,35 Prăbușirea zborului 323 - dramă, 2004 (12)
18,05 Ușuraticul - comedie, 2001 - AP
20,00 Cold Mountain - dramă, 2003 (12)
22,30 Matrix reîncărcat - acțiune, 2003 (12)
0,45 Freddy vs. Jason - horror, 2003 (16)
2,25 Vânzătorii de aspiratoare - comedie 2002 (12)
4,00 Trei neveste pentru un bărbat - biografic, 1998 (12)

PRIMA TV

7,00 Teleshopping
7,30 Desene animate
8,30 Aventuri cu Bob - s.
Cu Joely Fisher
9,00 Sheena - s.
10,00 Orizonturi europene
10,30 Puzzle Theea
11,00 Sport, dietă și o vedetă
11,30 TeleRON
12,30 News Radio - s.
13,00 Cele mai interesante 101 cupluri celebre
14,30 Schimb de mame - rel.
16,00 Aventurile familiei Vijelie - rel.
17,00 Săptămâna nebună - rel.
18,00 Focus
19,00 Camera de râs
19,30 Hugo - gameshow
20,00 Cliffhanger - acțiune, coprod., 1993
22,30 Poliția în acțiune - rel.
23,15 Trădați în dragoste - rel.
0,00 Private Call - thriller erotic
2,00 Focus - rel.
3,00 Guiness - lumea recordurilor - rel.

ANTENA-1-TV ARAD

7,30 Gillette World Sport
8,00 Desene animate Animax
9,45 Casa de piatră
10,15 Roata de rezervă
11,00 Nava spațială Odyssey - s. (AP)
12,00 Incredibil, dar adevărat!
13,00 Observator
13,15 Vivere - A trăi cu pasiune - s.
14,30 VIP - s.-
15,30 Secretul Mariei - s., rel.
16,30 Cei mai frumoși ani (divertisment)
18,30 Săptămâna financiară
18,50 Sport
19,00 Observator
20,30 Animat Planet
21,00 Gogomanii
21,30 Furie - acțiune SUA, 1996
23,30 În căutarea lui Forrester - dramă SUA, 2000
2,00 Concurs interactiv
3,00 Observator - rel.
3,45 Roata de rezervă - rel.
5,15 Nava spațială Odyssey - s., rel.

INFO TV

8,45 Teleshopping
9,00 Info 2 - rel.
10,00 Heck se întoarce acasă - film
11,30 Teleshopping
11,45 Videoclipuri
12,00 Drumul spre excelentă - rel.
13,00 Info 1 - rel.
14,00 Tribuna Universității UVG
15,00 CFR Timișoara - UTA
17,00 Turismul, dragostea mea
18,00 Info 1
19,00 Nervi pentru nervi - rel.
20,00 Ghilea show
21,00 Confesiuni în premieră
22,00 Info 2
23,00 Baschet feminin
0,30 Infotext

Redacția Adevărul nu își asumă răspunderea pentru modificările ulterioare intervenite în programele TV

B1 TV

7,00 Euromaxx - doc.; 7,30 Euroblitz - Fabricat în Germania - doc.; 8,00 Calendar ecumenic; 8,30 Teleshopping; 9,00 Marș forțat - rel.; 10,00 La limită - autoshow ; 10,30 Vis de vacanță - rel.; 11,00 Euroblitz - Jurnal european - doc.; 11,30 Jet Set. Best of; 12,00 Fan X; 13,00 Economia în 60 de minute; **14,00 O casă de nebuni - s., rel.;** 14,30 Pasul Fortunei - rel.; 16,00 Folclor de aur - rel.; 17,00 High Life - rel.; 18,00 Briefing; 19,00 Știri; **19,30 Omul cu un pantof roșu - comedie, SUA, 1985; 21,30 Insula terorii - thriller, SUA, 2003; 23,30 Pețitoarea - s.; 0,30 Insula terorii - thriller SUA, 2003** - rel.

TV SPORT

7,00 Fotbal Anglia; 8,45 Teleshopping; 9,00 Fotbal Anglia; 10,45 Teleshopping; 11,00 Fotbal din Divizia B: CS Otopeni-Intergaz București - live; 13,00 Fotbal din Divizia B: Universitatea Craiova-Unirea Urziceni; 15,00 Indycar-Chicagoland; 16,00 Rugby Total; 16,30 Box profesionist - Lorzii ringului; 18,00 Fotbal. Preliminariile CM 2006: Anglia-Austria - live; 20,00 TV Sport Special - Naționala României; 21,00 Fotbal. Preliminariile CM 2006: Danemarca-Grecia - live

NATIONAL TV

7,00 Teleshopping; 8,00 Jurnal de dimineață; 8,30 Denver - d. a.; **9,00 Bruno - comedie, SUA, 2000**; 11,00 Totul despre casa mea; 11,30 Agenția de turism; **12,00 Raven - s.; 12,30 Rebelii - s.; 13,00 A treia planetă de la soare - s.; 13,30 Un partener fantomă - s.; 14,30 Crima din Orient Expres - polițist, 1974;** 16,30 Taxi Driver - rel.; **17,30 Cuscrele - s.**, rel.; 18,30 Jurnal de seară; 19,45 Țara lu' Papură Vouă; **20,00 Kalifornia - thriller SUA,1993; 22,00 Ziua a șasea - acț. SF, coprod., 2000;** 0,00 Clubbing - rel.; **0,30 Emmanuelle - s. erotic**

REALITATEA

6,00 Realitatea de la 06; 7,00 Realitatea de la 07; 8,00 Realitatea de la 08; 9,00 Realitatea de la 09; 9,45 Ziarul Realității; 10,00 Realitatea de la 10; 11,00 Realitatea de la 11; 11,15 Autoshow; 12,00 Realitatea de la 12; 12,45 Trecutul zilei de azi; 14,00 Realitatea de la 14; 15,15 Deschide România: Vama și spaga; 17,00 Realitatea de la 17; 18,00 Realitatea de la 18; 18,45 Deschide România - Vama și spaga; 21,00 Realitatea de la 21; 21,45 Job-uri europene. Români/Orașe; 22,00 Realitatea de la 22,00; 22,15 Am o știre pentru tine!; 23,00 Realitatea de la 23; 23,15 Vama și spaga - rel.; 0,00 Realitatea de la 0,00; 1,00 Realitatea de la 1,00; 1,15 Deschide România; 2,00 Realitatea de la 2,00

PRO CINEMA

6,00 Apropo TV; 9,00 Teleshopping; 9,15 Pokemon - d. a.; 9,45 Teleshopping; **10,00** Pokemon - d. a.; 10,45 Teleshopping; 11,00 Descoperă România - documentar; 11,15 Teleshopping; **11,30 Viața la Casa Albă - s.** (AP); 12,30 Cupluri celebre la Hollywood: Gregory Peck & Henry King; 13,00 Teleshopping; **13,15 Cleopatra 2525 - rel.; 14,00 Când o femeie iubește o femeie - rel.; 16,00 Cheers - s., AP; 17,00 Șoimul maltez - suspans 1941 (AP); 19,00 Telefonul de la miezul nopții - s.; 20,00 Liceenii - comedie România, 1987 (AP); 22,15 Profiler: Psihologia crimei - s. (16)**; 23,15 Saturday Night Live; **0,15 Clanul Soprano - s. (16); 1,30 Șoimul maltez - f., rel. (AP)**; 3,15 Profiler: Psihologia crimei - rel. (16); 4,00 Saturday Night Live - rel.

DUMINICĂ, 9 OCTOMBRIE 2005

TVR 1

7,00 Universul credinței
8,30 Formula 1. MP al Japoniei - live
10,30 Desene animate. Clubul Disney
10,55 Eurodispecer
11,00 Ulița spre Europa
11,30 Viața satului
13,00 Agenda politică
14,00 Jurnalul TVR
14,15 Danutz SRL
16,00 Supraviețuitorii holocaustului - doc.
17,00 Pagini de istorie
18,50 Tragerile Loto 6/49 și Noroc. Omologarea
19,00 Jurnalul TVR
20,00 Procesul de la Nürnberg - dramă SUA, 1961
23,15 Jurnalul TVR
23,45 Garantat 100%
0,45 Grădina de trandafiri - dramă, coprod., 1989
2,40 Euro-dispecer
2,45 Jurnalul TVR - rel.

TVR 2

7,00 Miracole - s. (AP)
7,55 Teleshopping
8,25 Euro-dispecer
8,30 Medalion folcloric
9,00 Ferma
10,00 Pescar hoinar
10,30 Împreună pentru natură
11,00 H... ora prichindeilor
12,00 Două roți
12,30 Magazin IT
13,00 Atenție, se cântă!
14,00 Casa mea
14,25 Poftă bună!
15,00 Secrete regale - doc.
15,30 Lois și Clark - s. - AP
16,30 Eurodispecer
16,35 Jurnalul TVR
17,00 TVR Timișoara
19,30 Să nu uiți - doc.
20,05 Atlas
20,30 Amintirile verii
21,30 Jurnalul TVR
22,00 Lege și ordine - s. (12)
23,00 Nicăieri în Africa - dramă Germania, 2001
1,25 Agenția de plasare - rel.
2,25 Viața e frumoasă- Italia, 1998, rel.
4,20 Casa mea - rel.

PRO TV

6,30 Călătorie spre centrul Pământului - rel.
8,00 O familie trăsnită - s.
8,30 Uriașul Harry - s.
9,00 Baby Looney Tunes - d. a.
9,30 Toonsylvania - d. a.
10,00 Pro Vest
11,00 Parte de carte
12,00 Profeții despre trecut
13,00 Știrile PRO TV
13,15 David Blaine - omul magic - doc.
14,00 Apropo TV
15,00 Xena, prințesa războinică - s.
16,00 Tu ești, tu câștigi!
17,00 Mamma mia
18,00 Bune și nebune
19,00 Știrile Pro TV
20,15 Totul până la bani - comedie acțiune, SUA-Germania 2002
22,15 Vacanța mare (12)
23,15 Fete cu lipici - s.
0,00 Apropo TV - rel.
1,00 Totul până la bani - rel.
3,00 Bune și nebune - rel.
4,00 Profeții despre trecut - rel.
5,00 Pro Vest - rel.

TV ACASĂ

6,00 Micuțul Frijolito - rel.
8,00 Culoarea păcatului - s., rel.
9,15 Uzurpatoarea - s.
11,00 Al șaptelea cer - s.
12,00 Acasă în bucătărie
13,00 Sărmana Maria - rel.
15,00 Cristina show
16,00 Corazon latino
17,30 Povești adevărate
18,25 Vremea de acasă
18,30 Inocență furată - s. AP
20,30 Fetele Gilmore - s. (AP)
21,30 O iubire secretă - dragoste, SUA, 1999
23,30 Cristina show - rel.
0,30 Povești adevărate - rel.
1,30 Corazon latino - rel.
3,00 Fetele Gilmore - rel.
4,00 Muzica de Acasă
5,00 Povești adevărate - rel.

HBO

6,00 Casa întoarsă pe dos - comedie 2003 - AP
7,45 Vacanță în Arizona - comedie, 2003
9,30 Spy Kids 3-D: Sfârșitul jocului - aventuri, 2003
10,55 Vedete la Hollywood. Winona Ryder
11,20 Magnolii de oțel - dramă, 1989
13,20 Sindicalista - comedie, Canada, 2003
14,55 Reuniunea - comedie, 2003 - AP
16,25 Iubire interzisă - dramă, coprod. 1999 - AP
18,15 Casa întoarsă pe dos - comedie, 2003 - AP
20,00 Ceva, ceva tot o ieși - comedie, 2003 (12)
22,05 Deadwood - s.
23,00 Matrix - Revoluții - acțiune, 2003 (12)
1,10 Destine încrucișate - dragoste, 2004 (12)
2,40 Viața la Londra - dramă, M. Britanie, 2002 (12)
4,20 Răsplata - dramă, 2002 (12)

PRIMA TV

7,00 Teleshopping - rel.
7,30 Desene animate
8,30 Aventuri cu Bob - s.
9,00 Sheena - s.
10,00 Casa noastră
10,30 Teleshopping
11,00 Levintza prezintă
11,30 TeleRON
12,30 News Radio - s.
13,00 Roseanne - s.
13,30 Pet Show
14,00 Mereu prieteni - rel.
15,30 Farsele lui Jugaru - rel.
16,00 Cronica cârcotașilor - rel.
18,00 Focus
19,00 Camera de râs
19,30 Hugo (game show)
20,00 Aventurile familiei Vijelie (AP)
21,00 Schimb de mame (AP) - sezon nou
22,30 Aș face orice - comedie SUA, 1994
0,30 Focus - rel.

ANTENA 1-TV ARAD

7,00 Concurs interactiv
8,00 Animax - d. a.
10,00 Călătoria - aventuri, 1993
12,00 Dispariții - s.
13,00 Observator
13,15 Misiunea casa
14,00 Febra împerecherii - s.
14,30 Secretul Mariei -s., rel.
15,30 Duminica în familie - emis. de divertisment
18,30 7 zile
18,50 Sport
19,00 Observator
20,15 Piața Divertis - emis. de divertisment
21,30 Revanșa starurilor - cu Pepe
22,00 Observator
23,30 Recursul etapei
1,30 Push, Nevada - s. (16)
2,30 Benzi desenate - thriller SUA, 2001 (16)
4,00 Duminica în familie - rel.

INFO TV

9,00 Info 2 - rel.
10,00 Emisiune în lb. maghiară
11,00 Cânt și joc la Moara cu Noroc
12,00 Life magazin
13,30 Info 1 - rel.
14,00 Meci de fotbal: CFR Timișoara - UTA - rel.
16,00 Cuiul din talpă - Bibarț
17,00 Turismul, dragostea mea - rel.
18,00 Retrospectiva Info
19,00 Confesiuni în premieră - rel.
20,00 Baschet masculin
21,00 Documentar
22,00 Retrospectiva Info - rel.
23,00 Ascunde-te și țipă - film (16)
0,30 Videoclipuri
1,00 Infotext

Redacția Adevărul nu își asumă răspunderea pentru modificările ulterioare intervenite în programele TV

B1 TV

7,00 Cum s-a făcut Marea Unire - doc.; 8,00 Calendar ecumenic; 8,30 Jet Set. Best of; 9,00 Teleshopping; 9,30 La limită - rel.; 10,00 Economia în 60 de minute - rel.; 11,00 Upgrade - rel.; 11,30 Fashion - rel.; 12,00 Top Fan X; 13,00 Un nou început - doc., 13,30 Emisiune religioasă; **14,00 Omul cu un pantof roșu - comedie, rel.**; 16,00 Malraux, o mare viață - doc.; **18,00 Pețitoarea - s., rel.;** 19,00 Lumea în 10.000 de minute; 20,00 Misiune imposibilă; **20,30 NYPD Blue - s.; 21,30 Război în sânul mafiei - dramă SUA, 1990;** 23,45 Fashion; 0,15 Trenul vieții - rel.; **2,00 Război în sânul mafiei** - rel.; 4,00 Chat TV

TV SPORT

6,45 Teleshopping; 7,00 Fotbal Anglia - Meciurile lui Manchester United din campionatul englez; 11,00 Fotbal. Preliminariile CM 2006: Anglia-Austria; 13,00 Fotbal. Preliminariile CM 2006: Danemarca-Grecia; 15,00 Golazo!; 16,00 Hochei. Finala Cupei României - live; 18,00 Săptămâna de știri; 18,30 Știrile TV Sport; 19,00 Jocuri de vacanță - best of; 21,00 Handbal din Liga Campionilor: MKB Veszprem-Dinamo București; 23,00 Hochei. Finala Cupei României

NATIONAL TV

6,45 Teleshopping; 8,00 Programul de știri N24; 8,30 Denver - d. a.; 9,00 Conan luptătorul - d. a.; 10,00 În căutarea unui răspuns; 11,00 Căminul de 5 stele; 11,30 Automobile; 12,30 Sare și piper - rel.;14,00 Albumul național; **16,00 Tot înainte, Anglia! - comedie M. Britanie, 1976**;18,00 Țara lu' Papură Vouă; 18,30 Jurnal de seară; 19,45 Țara lu' Papură Vouă; **20,00 Cotton Club - dramă SUA,1984; 22,00 Bucătarul, hoțul, nevasta și amantul - dramă 1989; 0,00 Foamea - s.**; 1,00 Automobile - rel.

REALITATEA

6,00 Realitatea de la 06; 7,00 Realitatea de la 07; 7,45 Weekend cu Florin Piersic jr.; 11,00 Realitatea de la 11,00; 11,15 Deschide România: Vama și spaga; 12,00 Realitatea de la 12; 12,45 Job-uri europene; 13,00 Realitatea de la 13; 13,15 Mănânc, deci exist!; 14,00 Realitatea de la 14; 15,00 Realitatea de la 15; 15,15 Arhitectonic; 16,00 Realitatea de la 16; 17,00 Realitatea de la 17; 17,15 Planeta politică; 18,45 Săptămâna devreme;19,15 Lista lui Carol; 20,00 Realitatea de la 20,00; 20,15 Capital TV; 21,00 Realitatea de la 21,00; 21,45 Job-uri europene; 22,00 Realitatea de la 22; 2,15 Realitatea sportivă; 23,00 Realitatea de la 23,00; 23,15 Realitatea sportivă; 0,00 Realitatea de la 0,00; 0,45 Bani europeni, 1,00 Realitatea de la 1,00; 1,15 Planeta politică

PRO CINEMA

6,00 Apropo TV; 9,00 Teleshopping; 9,15 Pokemon - d. a.; 9,45 Teleshopping; **10,00 Cheers - rel. AP**; 10,30 Teleshopping; **10,45 Telefonul de la miezul nopții - s.**, rel. 11,30 Telesopping; 12,15 ProMotor; 12,45 Teleshopping; **13,00 Liceenii - f.**, rel.; 15,00 Lumea Pro Cinema. Profil Tom Cruise; **16,00 Verdict: crimă!** - s. **17,00 Nevestele Hollywood-ului - dramă, SUA-Canada, 2003 - AP**; **19,00 Telefonul de la miezul nopții** - s.; **20,00 Rocky 2 - dramă SUA, 1979 (AP); 22,30 Mintea unui bărbat însurat** - s. (16); **23,30 Clanul Soprano** - s. (16); **0,45 Mintea unui bărbat însurat - rel. (16); 1,30 Clanul Soprano - s.**, rel. (16)

ANIVERSĂRI

Tinerei familii
ec. MARCEL BRAHARU
și alesei inimii sale,
prof. NICOLETA,
le dorim
„CASĂ DE PIATRĂ",
ani mulți, deplină fericire și veșnică dragoste. Prof. dr. SEPTIMIUS PĂCURARIU.

Pentru primarul comunei IRATOȘU, cu ocazia zilei de naștere, „ASOCIAȚIA PESCARILOR" îi dorește multă sănătate, fericire și o viață lungă.
LA MULȚI ANI!
(36363)

LA MULȚI ANI!
pentru cea mai bună soție și mamă,
LOREDANA MARIȘ
din Curtici
îi urează soțul MARINEL și fiul BOGDAN. „La mulți ani! și multe bucurii. (36408)

Cu ocazia zilei tale de naștere, pentru
LOREDANA MARIȘ
din Curtici,
fratele tău MARIUS pentru care ai făcut foarte multe și părinții tăi ANI și MIRCEA îți doresc
LA MULȚI ANI!
și tot ce cuprinde cuvântul FERICIRE! (36408)

VÂNZĂRI APARTAMENTE O CAMERĂ

Vând apartament 1 cameră, la casă, Legea 112, preț 15.000 Euro, negociabil. Telefon 0740.362.492. (35860)

Vând garsonieră confort I, etaj I, Piața Soarelui. Telefon 0745.127.155. (35922)

Vând apartament una cameră, Grădiște, gresie, faianță, internet, zonă liniștită, et. 1. Telefon 0744.167.595. (36000)

Vând garsonieră cf. 1, 18.000 Eu, negociabil, Micălaca-Alfa-Vlaicu. Telefon 0727.982.469. (36040)

Vând apartament 1 cameră, ultracentral, Banu Mărăcine nr. 1, 60 mp, amenajat, balcon, boxă, vis-a-vis Benzinăria OMW, 30.500 Euro. Telefon 0722.344.621; 250966. (35795)

Vând sau schimb cu similar Timișoara, apartament cu una cameră, bucătărie, hol, baie cu cadă, Arad, P-ța Catedralei. Telefon 0744.556.563. (36231)

Vând garsoniere amenajate la cheie, cu doar 11.000 Euro. Telefon 0745.852.398. (36366)

VÂNZĂRI APARTAMENTE DOUĂ CAMERE

Vând apartament 2 camere Eminescu, nr. 50, 28.000 EU negociabil. Telefon 0741.140.837.

Vând apartament 2 camere ultramodern, Micălaca, etaj 3, decomandat, 70 mp, complet amenajat, 34.500 EU negociabil. Telefon 0722.344.621; 0723.509.779. (35872)

Vând urgent apartament 2 camere, confort 2, Fortuna, complet contorizat, climă, 23.500 Euro, negociabil. Telefon 0257/242982; 0257/244302; 0740.022.271. (Ag. UTA, 1389)

Vând urgent apartament 2 camere, confort I, parter, Micălaca 500, amenajat ultramodern. Telefon 0721.255.805. (35841)

Vând urgent apartament 2 camere, confort I, parter, Micălaca - Orizont, amenajat de lux, preț 33.500 Euro, negociabil. Telefon 0722.272.959. (35841)

Vând apartament 2 camere, Grădiște. Telefon 0741.522.155; 0723.572.485. (35789)

Vând apartament 2 camere semimobilat, climă, etaj 4, Alfa, preț 31.000 EU negociabil. Telefon 0744.275.658, 277722. (32989)

Vând apartament 2 camere, Y8B, et. 7, 34.000 Eu, ne-gociabil. Telefon 0722.367.219, 563069 seara. (35980)

Vnd apartament 2 camere, în Micălaca, bl. 504, ap. 4, ideal pentru privatizare (spațiu comercial). Informații telefon 0744.479.838. (36025)

Vând apartament 2 camere, Micălaca, Alfa, Vlaicu, 30.000 Eu. Telefon 0727.982.469. (36040)

Vând apartament 2 camere Vlaicu, confort I, 70 mp, etaj I. Telefon 0723.991.504. (Ag. UTA, 1410)

Vând apartament str. Banu Mărăcine, etaj II, compus din 2 camere decomandate, baie, bucătărie, debara și boxă, contorizat, interfon, 46.000 EU. Telefon 0720.311.365. (30121)

Vând apartament 2 camere, 97 mp + 47 mp curte, str. Al Gavra, zona Piața Mare, neamenajat, 33.000 Eu, negociabil. Telefon 0722.986.692. (35541)

Vând apartament 2 camere, la casă, legea 112, front stradal, central, posibilitate privatizare și mansardare, 40 mp, 22.000 Eu, negociabil. Telefon 0722.353.495. (36057)

Vând apartament 2 camere, decomandate, zona Vlaicu, preț 36.500 Eu. Telefon 289387. (35971)

Vând apartament 2 camere, Chișineu Criș, toate utilitățile, etaj 4. Telefon 0746.059.777. (Ag. Criș, 511)

Vând apartament 2 camere, decomandat, amenajat, geamuri termopan, parchet laminat, etaj 1, confort I, 84 mp, Aradul Nou, persoană fizică, preț 33.500 Euro, negociabil. Telefon 0745.514.285, după ora 16.30. (36219)

Vând apartament 2 camere, confort I, suprafața 84 mp, în Vlaicu, bloc Z20, blocul cu Profi, etaj 4/8. Telefon 0744.397.410. (36372)

VÂNZĂRI APARTAMENTE TREI CAMERE

Vând apartament 3 camere, Vlaicu, blocurile noi, 50.000 Eu. Telefon 0722.653.878. (35670)

Vând apartament 3 camere, Vlaicu, 27.500 Eu. Telefon 0722.653.878. (35670)

Vând apartament 3 camere, bloc 530, scara A, contorizat, gresie, faianță, zonă liniștită, Micălaca. Telefon 0723.785.902. (Ag. UTA, 1395)

Vând apartament 3 camere Vlaicu, etaj 2/10. Telefon 0357-405599. (35903)

Vând apartament 3 camere, et. 4/4, zona 500, foarte spațios, 34.000 Eu, negociabil. Telefon 0722.367.219, 563069 seara. (35980)

Vând apartament 3 camere, Lipova, negociabil la vedere. Telefon 0722.367.219, 563069 seara. (35980)

Vând apartament 3 camere, Micălaca et. 2, zona 300 și garaj, 45.000 Eu. Telefon 0727.982.469. (36040)

Vând apartament 3 camere, Micălaca, Alfa, Vlaicu, 33.000-40.000 Eu. Telefon 0727.982.469. (36040)

Vând apartament 3 camere confort I, zona 300, 2 băi, contorizat integral. Telefon 0357-402785. (36130)

Vând apartament 3 camere, confort I, Vlaicu. Telefon 240273, 0745.322.681. (36131)

Vând apartament 3 camere, 95 mp, garaj, str. Eminescu, preț 65.000 Eu. Telefon 0722.488.032. (35642)

Vând apartament 3 camere, 90 mp, ultracentral, bloc H, etaj 4/4. Telefon 0740.151.514. (36202)

Vând urgent apartament 3 camere, etaj 3/4, zona Vlaicu, str. Fluturilor, bloc 12, 25.500 Euro, negociabil. Telefon 289030; 0724.983.915. (36221)

Vând apartament de lux, 3 camere, Legea 112, str. Dr. I. Georgescu, 105 mp. Telefon 270837. (36373)

Important

La solicitarea celor interesați publicăm și fotografiile (alb-negru) aferente anunțurilor de vânzări case, mașini sau apartamente.

VÂNZĂRI APARTAMENTE PATRU CAMERE

Vând apartament 4 camere, Vlaicu, I-uri, s-130 mp, 48.000 Eu, negociabil. Telefon 0727.982.469. (36040)

Vând apartament 4 camere decomandat, amenajat, termotecă, gaz, garaj, boxă, Abrud - Micălaca, etaj 3. Telefon 0745.360.725. (36028)

Vând apartament 4 camere, Miorița, etaj 4, s - 96 mp, parțial amenajat, 2 balcoane, preț 36.000 Euro, negociabil. Telefon 259090; 0722.349.092; 0357/401136. (33241)

VÂNZĂRI CASE

Vând casă în Arad, Octavian Goga 59/A, teren 260 mp, gaz, singur în curte, intrare auto. Telefon 213357, 0744.690.169, orele 8-18. (35755)

Vând casă cu grădină, 571 mp. Informații după ora 17.30, telefon 349483. (Ag. UTA, 1398)

Vând casă mare, Curtici, 65.000 Euro. Telefon 464637; 0740.183.918. (35809)

Vând urgent casă Pârneava, toate utilitățile, 70.000 Euro. Telefon 0726.350.199, 0357/412588. (35801)

PF vând urgent casă, Aradul Nou, toate utilitățile, 1.440 mp. Telefon 0257/256128 sau 0745.239.523. (35820)

Vând casă la șosea, în localitatea Odvoș, 2.500 mp, 14.000 Eu. Accept și credit ipotecar. Telefon 0724.972.704, 0740.956.741. (36011)

Vând casă în construcție, în Păuliș. Telefon 0740.248.723. (36015)

Vând casă nouă, în Aradul Nou, parter + etaj mansardat, finisaje moderne, 170.000 Eu, negociabil. Telefon 0745.947.771.(36043)

Vând casă amenajată occidental, Bujac, zonă neinundabilă, preț la vedere. Telefon 0745.104.215, 0741.051.659. (36042)

Vând casă tip vilă, la cheie, în Zădăreni, 30 m de șosea, ultramodernă. Telefon 0746.024.988. (36070)

Vând, central, casă deosebită, accept credit ipotecar. Telefon 256279, 0727.767.510, 0743.108.066. (36085)

Vând casă solidă 4 camere, baie, bucătărie, tot confortul, gaz, calorifere, ușă termopan, teren 1400 mp, poziție excelentă, Sânicolau Mic. Telefon 0744.827.047; 286799. (36013)

Vând casă + curte și grădină localitatea Târnova, nr. 628, preț 250 milioane. Telefon 0742.592.049. (36104)

Vând casă, urgent, 3 camere, bucătărie, cameră de baie, suprafața 720 mp, în Grădiște, str. Petru Rareș, nr. 105, Arad, preț la vedere. Informații telefon 0747.453.816. (36114)

Vând casă str. Trenului 179, 3 camere. Telefon 0742.558.901. (36125)

Casă solidă, posibil supraetajare, 3 camere, baie, bucătărie, 2 încăperi la subsol, potrivit și firmă sau birou, teren 280 mp, loc pentru garaje, lângă Policlinica Spitalului Județean. Telefon 0257/234982. (33452)

Vând urgent casă, 7 camere, baie, 2 bucătării, 65.000 Euro, str. Minervei 36. Telefon 280917; 0740.454.304. (33226)

Vând vilă nouă, tot confortul, centru Ghioroc. Telefon 251885; 0722.253.236. (36127)

Vând casă, str. Grigore Alexandrescu nr. 19, 2 camere, baie, bucătărie, hol și pivniță, încălzire centrală pe gaz, termopane, parchet, preț 40.000 Euro, negociabil. Merită văzută! Telefon 0741.968.780. (36212, 214)

Vând casă, str. Dorului nr. 6, A. Vlaicu, 4 camere, bucătărie, baie, cămară, garaj, încălzire centrală, apă caldă, rece sau schimb cu apartament 2-3 camere, zonă centrală. Telefon 0724.073.236. (36230)

Vând în Ineu, str. M. Eminescu, nr. 97, casă de locuit. (Ag. Ineu, 378)

Vând casă, str. Brâncoveanu nr. 93, 6 camere, 2 băi, bucătărie spațioasă, aer condiționat, încălzire proprie pe gaz, pivniță, garaj, terasă, curte, suprafață totală 496 mp. Telefon 0744.507.773. (26344)

Vând casă vacanță, anexe, terasă, grădină, sat Camna. Telefon 0743.032.586. (Ag. Ineu, 377)

Vând clădire cu cazan de țuică cu autorizație de funcționare și teren de 4.000 mp, în zona Gurahonț, preț negociabil. Telefon 00491716441026. (26349)

Vând (schimb - variante) casă mare, în comuna Tauț, 130 pomi fructiferi, 3.000 mp grădină. Telefon 214415; 0745.003.019. (36367)

VÂNZĂRI SPAȚII

Vând SPĂLĂTORIE AUTO; BAR FAST-FOOD, preț 95.000 Eu. Telefon 0722.293.709. (35975)

VÂNZĂRI TERENURI

Vând teren intravilan în Gai, 4.006 mp, utilități, 2 fronturi stradale. Telefon 0745.634.885, 0766.673.531. (31519)

Vând 2.000 mp teren pentru construcții industriale, str. Câmpurilor, lângă ROFA. Telefon 0788.674.369. (35688)

Vând teren intravilan, Mândruloc, 1.450 mp, fs 14 ml, apă, gaz. Telefon 216180. (35866)

Vând loc de casă în Macea, 1.318 mp. Telefon 0745.373.097. (35767)

Vând urgent 1,6 ha teren, situat pe DN Arad-Oradea, la intersecția cu Sântana-Curtici, toate utilitățile. Telefon 0744.337.110. (35773)

Vând teren intravilan, localitatea Sânleani, suprafața 830 mp, preț 28.000 Euro. Telefon 0721.471.246. (35850)

Vând loc de casă de 1.000 mp, fs 16,20, în localitatea Șofronea, preț 15.000 Eu, ușor negociabil, utilități, gaz, apă, curent, cablu. Informații la telefon 0357-417180. (36023)

Vând 1 ha arabil Aradul Nou. Telefon 0745.610.929. (36021)

Vând 300 ha teren arabil, Cermei, 1.250 Eu/ ha. Telefon 0727.982.469. (36040)

Vând teren arabil în zonele Vărșand, Felnac, Iratoș, Zădăreni, Vinga, Zerind, Cruceni, Gurahonț, Galșa, Șiria, Pecica, Ineu, Pâncota. Telefon 0727.982.469. (36040)

Vând loc casă cu utilități, 4.400 mp, în Zădăreni, strada Primăriei. Se poate parcela în două, 10 Eu/ mp fix. Telefon 0746.024.988. (36070)

Vând 500 mp, intravilan, în Sânpaul, 6 km de Arad, intrare islaz, 3.500 Eu, negociabil. Telefon 0745.416.332. (36084)

Vând teren pentru construcții intravilan în Mândruloc, suprafața 670 mp, fs 13 ml, preț 12.000 EU. Telefon 0722.397.193. (33310)

Vând loc casă Cuvin, zonă frumoasă, fs 20 ml, 2700 mp, apă, curent, instalate. Telefon 0740.512.942. (30145)

Vând 3 locuri de casă și 7 ah la 12 km de Arad. Telefon 287718. (30149)

Vând teren intravilan 500 mp, cartier str. Tabacovici, preț 45.000 EU negociabil. Telefon 211710, 0722.457.098. (36166)

Vând grădină 8.064 mp, 6 km de Arad, anexe noi, fundație casă, pomi, vie, 5 Euro/ mp, drum asfaltat. Telefon 0357/418769; 0740.780.313. (35805)

Vând teren agricol întabulat în Horea, suprafața 2,66 ha, preț 2500 EU/ha. Telefon 0722.397.193. (33310)

Vând 2 terenuri intravilane, 900 mp, str. Grădina Poștei, 10 Euro/mp. Telefon 0741.657.810, 0743.582.836, zilnic. (36124)

Vând 1.500 mp, Grădiște, prelungirea străzii Zărandului, 22 Euro/mp. Telefon 0722.316.378. (36370)

Vând 22.400 mp, zona sere -Grădiște, 22 Euro/mp. Telefon 0744.350.815. (36370)

VÂNZĂRI AUTO

Vând Opel Corsa, 1997, stare impecabilă și Volkswagen Polo, 1980. Telefon 0744.620.802. (36397)

Vând MOTOSTIVUITOR „BALKANCAR". Telefon 0722.855.847.

Vând Dacia Papuc 2 persoane, 2002, acoperită, GPL, 49.000 km, 3.700 Euro, remorcă 500 kg, înmatriculată, 400 Euro. Telefon 0746.582.531. (33449)

Vând Dacia Berlină, benzină + gaz (omologat), an 2000, preț 2.600 Eu (negociabil). Telefon 0742.558.186. (35765)

Vând Dacia 1310, an 1989, numere noi, impecabilă, 930 Eu. Telefon 0723.045.296. (35770)

Vând Audi A4, model 2002, limusine, motor TDi 131 CP, preț 13.500 Eu negociabil. Informații 0722.315.202. (35780)

Vând remorcă cu 2 punți, stare foarte bună, 1.600 Eu, negociabil. Informații telefon 0744.182.409. (35776)

Vând VW Passat limuzină, albastru perlă, 131 CP, 6+1 viteze, 2001, recent adus în țară, CD+magazie, încălzire scaune, climatronic, jante AEZ, deosebit, 12.500 Euro, negociabil. Telefon 0742.101.466. (35827)

Vând Ford Scorpio american, 2,3 benzină, impecabil, lux, an 1998, 9.000 Eu, negociabil. Telefon 0722.367.219, 563069 seara. (35980)

Vând Audi 80 B4, 1,9 TDi, an 1994, airbag, ABS, central, 5.700 Eu. Telefon 0747.040.564 sau 255129. (35998)

Vând Solenza, an 2004 VII, roșie; Dacia Berlină, 2002 III, albă; Dacia, 1990 și Audi 80 Butoiaș, 1988. Telefon 256980; 0744.246.613; 0744.604.805. (36008)

Vând VW Passat limuzină, 2002, argintiu, 130 CP, 6 viteze. Telefon 0744.555.660. (36016)

Vând Dacia 1410 alb, stare bună, an '88, plus gaz și Dacia 1310, albastru metal, stare foarte bună, an 1998. Telefon 0744.705.812. (35962)

Vând tractor U 445 stare bună, an fabricație 1995. Telefon 323228. (36062)

Vând Opel Astra 1,7 TD Isuzu an 1996. Informații telefon 0745.881.517. (36090)

Vând Opel Astra Caravan an 2000, motor 2000 cmc Diesel, full electric, preț 7.800 negociabil. Telefon 0721.210.981. (36113)

Vând tractor U 650, în perfectă stare de funcționare, remorcă, plug, vizibile Chișineu Criș, Piața Avram Iancu, nr. 10. Telefon 0721.619.571. (Ag. Criș, 517)

Vând microbuz Ford Tranzit, an 1984, 8+1 locuri, stare foarte bună, toate taxele la zi, 1400 EU negociabil. Telefon 0744.786.964. (Ag. UTA, 1409)

Vând Mercedes 190 benzină, pentru piese, înmatriculat. Telefon 214428 sau 0727.122.361. (36077)

Vând 2 Dacii una Break, an 1987, preț 900 EU și una Berlină, an 1984, preț 450 EU, stare bună. Telefon 0742.902.683. (35892)

Vând autoutilitară IVECO, 2.8 to util, stare bună, 5.500 Euro. Telefon 0740.830.188. (35806)

Vând Volkswagen Golf IV, an 2001, motor 1,4i benzină, multiple dotări, preț 8.500 Euro. Informații telefon 0745.235.131; 0744.647.341. (36188)

(Continuare în pagina 14)

Program ADEVĂRUL Cotidian independent Arad
MICA PUBLICITATE tel. 210.775 luni-vineri 8⁰⁰- 19⁰⁰ *sâmbătă închis* duminică 9⁰⁰- 12⁰⁰
ANUNȚURILE DE DECES SE PUBLICĂ GRATUIT
MARE PUBLICITATE tel/fax 280.904 luni-vineri 8⁰⁰- 19⁰⁰ *sâmbătă închis* duminică 9⁰⁰- 12⁰⁰

(Urmare din pagina 13)

Vând motor Audi, 1900 cmc, cu benzină, 5 pistoane, complet plus cutia de viteze, preț 200 Euro. Telefon 0726.356.447. (Ag. UTA 1419)

Vând Ford Mondeo 1,8 TD, fabricație 1994, climă, servo, geamuri și oglinzi electrice, 5.000 Euro, negociabil și Golf II 1,3D, fabricație 1990, 2+1 uși, 3.000 Euro, negociabil. Telefon 0723.388.112; 0357/803965. (36184)

Vând 2 bucăți tractoare 100 CP și 1 bucată tractor 54 CP. Telefon 0744.616.304; 0744.645.704; 0744.856.147. (Ag. Criș, 512)

Vând motocicletă Jawa 350, 700 Euro, stare perfectă, 7.000 km. Telefon 0723.273.746. (36226)

Vând motor Mazda 626, compresor diesel, foarte bun, 600 Euro. Telefon 0722.353.495. (26235)

Vând Dacia 1310, an 1986, stare bună, 800 Euro și Mercedes Cobra 300D, an 1982, stare bună, 1.800 Euro, negociabil. Telefon 0740.182.500. (26351)

Vând Dacia Papuc, acoperit, 1998, motor 1600, preț 2.500 Euro, negociabil. Telefon 0743.844.664. (36385)

Vând Dacia 1310, preț informativ 600 Eu, negociabil. Telefon 0257-650761. (Criș, 519)

Vând motor tractor U650, stare excepțională. Telefon 0744.916.385. (36398)

Vând R25, 2,1 TDi, an 1986, R Clio 1,9 D, an 1990 și Skoda Fabia 1,9 SDi, an 2003. Telefon 0357-401204, 0744.697.804, 0724.847.925. (1427, UTA)

VÂNZĂRI ELECTRO

Vindem CASE MARCAT, CÂNTARE, I. L. CARAGIALE nr. 22. Telefon 272727; 282829; 0745.520.497. (35610)

Vând CASE MARCAT FISCALE, CÂNTARE ELECTRONICE, str. STÂNJENEL 6. Telefon 279702; 0745.395.107; 0722.707.432; 0788.737.342. (33221)

Vindem CASE MARCAT FISCALE, CONSUMABILE, CÂNTARE ELECTRONICE, str. VICENȚIU BABEȘ nr. 22A. Telefon 211211, 0742.352.277; 0788.352.277. (29714)

Vând TV COLOR, MAȘINI SPĂLAT modele noi. Telefon 251392. (35891)

Vând mașină automată spălat, stare foarte bună. Telefon 0740.752.924, 0740.200.835. (36071)

20% reducere: COMBINE FRIGORIFICE, CONGELATOARE, LĂZI, TELEVIZOARE, MAȘINI de SPĂLAT AUTOMATE: Bosch, Miele, AEG, import GERMANIA. Asigurăm transport. Calea Radnei 151. Telefon 369090; 0743.662.845. (36352)

Electrocasnice second-hand (TV COLOR, MAȘINI SPĂLAT, FRIGORIFICE), la cele mai mici prețuri, ARAGAZE NOI, rate FĂRĂ DOBÂNZI și FĂRĂ AVANS, Calea Radnei 225, Arad 259339, 0744.706.321; Lipova 563027. (36396

Ofer spre vânzare vitrine frigorifice orizontale și verticale pentru magazine alimentare. Telefon 0743.823.810. (1424, UTA)

VÂNZĂRI DIVERSE

Vând PLASĂ GARD, 33.000 lei/kg; RABITZ, 47.500 lei/kg; CUIE, 26.000 lei/kg; SÂRMĂ, TABLĂ, ELECTROZI, COTURI; BURLANE etc. Str. Vrabiei 4, telefon 289997; www.garduri.ro (35883)

Vând NISIP, BALAST, SORTURI, la domiciliul clientului. Telefon 214415, 0745.003.018. (35649)

Vând NISIP, BALAST, la domiciliul clientului, preferabil 3 mc. Telefon 0741.679.475. (36213)

Vând disc mare și mic, noi. Telefon 0741.103.510. (31991)

Vând NISIP, BALAST, la domiciliu, preferabil 3 mc. Telefon 0740.120.697. (32949)

Vând NISIP, BALAST, SORT, LEMNE FOC, domiciliul clientului. Telefon 255672; 0744.987.273. (32967)

Vând convenabil disc nou GD 4,2 tip V, pentru tractor mare, baloți lucernă. Telefon 0744.633.584, 0257-536388. (33146)

Vând plug de șină cu trei capuri. Telefon 352875; 0745.305.115. (35627)

Vând BOLȚARI TERMOIZOLANȚI beton și zgură cărămidă, omologați, diferite dimensiuni; STÂLPI ORNAMENTALI 0,80 cm, la cele mai mici prețuri. Telefon 283683, 0722.621.600, 0722.870.752. (35604)

Vând BALAST, NISIP, la domiciliul clientului, RABA 16 tone. Telefon 0741.219.050. (35658)

Vând LEMNE FOC TĂIATE, 700.000 lei/ mc. Telefon 278583, 0746.601.292. (35686)

Vând OȚEL BETON 14.500 kg; BLOCURI CERAMICE 2.200.000 kg, ȚIGLĂ 15.500 buc; CIMENT 155.000 sac. Telefon 0788.633.779. (35717)

Vând mobilă combinată, cameră de zi, pe un perete de 4 m (dulap vitrină, 2 corpuri); geam cu roletă. Telefon 0722.327.552. (Ag. UTA, 1394)

Vând PAVAJ, BORDURI, RIGOLE. Calitate deosebită. Calea Zimandului (incinta CAP Grădiște). Telefon 0724.391.074; 0741.044.599. (35913)

Vând LEMNE FOC esență tare, 700.000 lei/mc. Telefon 278436, 0740.774.642. (35923)

Vând mobilă de sufragerie. Telefon 0745.395.174. (35968)

Vând casă, mobilă, electrocasnice, electronice, diverse, Șofronea, motocicletă Formula, video proiector. Telefon 416390. (35982)

Vând mobilă, canapea, fotoliu pat, dulap cu vitrină. Telefon 0726.339.251. (36019)

Vând plug PP3 și cultivator. Informații la telefon 0257-328018 sau 0727.336.024, localitatea Cermei. (30125)

Vând urgent CUPTOR ELECTRIC 6 mp pentru PATISERIE-BRUTĂRIE. Telefon 0746.055.285. (35882)

Vând mobilă personală de bucătărie cu pult, chiuvetă etc., stare perfectă. Telefon 0746.024.988. (36070)

Vând struguri pentru vin, preț negociabil, la vedere. Telefon 282536. (35761)

Vând scroafă gestantă de 11 săptămâni la a 2 fătare. Telefon 235455 după ora 18. (30140)

Vând mașină cusut Singer. Telefon 351493; 350444. (Ag. Criș, 515)

Vând frigider, Frigero Lux și 8 (opt) scaune lemn cu spătar. Telefon 0257-253118. (36142)

Vând LEMN FOC, NISIP, BALAST, SORTURI, la domiciliul clientului. Telefon 214415; 0745.003.019. (35649)

Vând (ieftin): sobă teracotă, cazan baie + vană, boiler electric. Telefon 0257/ 350244; 0745.037.120. (35847)

Vând buldozer Hanomag cu cupă de 2 mc, excavator Atlas 1302, Volă O&K, miniexcavator Schaeff 1,4 to, geam termopan, H=1,35x3,85, H=1,45x2,85, H=1,5x1,56 m. Telefon 278284, 0724.403.334, 0726.272.742. (35664)

Vând BALAST, PIATRĂ cu autobasculantă 16 tone. Telefon 0741.500.053. (32279)

Vând struguri negri pentru vin. Telefon 232250, Arad. (30137)

Vând 2 pături, model deosebit 2005, noi. Telefon 251885; 0722.253.236. (36127)

Vând garaj autorizat, zona Fortuna, aproape piață. Telefon 251885; 0722.253.236. (36127)

Vând ieftin gospodărie - mobilă, covoare, frigider, aragaz, butelie. Telefon 231834. (36090)

Vând dormitor Elvila, aproape nou, culoarea lemnului, preț 20.000.000 lei și bibliotecă Alkmar (cu boltă), stare bună, preț 9.000.000 lei. Telefon 259027 sau 0742.011.171. (30113)

Vând CĂRĂMIDĂ NOUĂ, la 3.500 bucata. Telefon 0742.778.641. (35950)

Vând 12 geamuri mărime 145/65 cm, fără canate. Informații telefon 0745.235.131. (36188)

Vând mașină de cusut Singer și 2,65 hectare teren agricol. Telefon 373105. (36193)

Vând sufragerie Lengyel, foarte veche, necesită recondiționare. Telefon 0744.605.624. (36192)

Vând garaj auto autorizat, Piața Fortuna, 1.100 Euro. Telefon 0741.968.780. (36215)

Vând o mânză de un an și jumătate. Telefon 531786. (36233)

Vând mobilă stil din lemn exotic, compusă din dulapuri, canapea, fotolii, masă, 4 scaune tapițate și frigider Zil, stare bună. Informații telefon 256964. (36363)

Vând 200 baloți de lucernă, calitatea I-a, preț negociabil, Arad, Micălaca, strada Voinicilor nr. 10, Todosie Pavel. (26348)

Vând tărâțe, 0,28 lei/kg. Telefon 0742.879.835. (36382)

Vând TALPĂ PAVAJ Diesel WAKER, 1.500 Eu. Telefon 0741.242.691. (36399)

CUMPĂRĂRI TERENURI, IMOBILIARE

Cumpăr loc de casă, ofer maxim 300.000.000 lei. Telefon 0788.354.372. (35947)

Cumpăr apartament 2 camere, etaj I-II, confort I, în Vlaicu, cu garaj. Telefon 259090; 0722.349.092; 0357/ 401136. (33241)

Cumpăr pământ agricol, pășune fâneață, raza municipiului Arad și Asociația Pusta Bujac. Telefon 0745.895.483. (UTA, 1425)

CUMPĂRĂRI DIVERSE

Cumpăr pene vechi și noi, la preț convenabil. Telefon 0745.983.893. (35705)

Cumpăr calorifere fontă, pene vechi și noi. Telefon 214581, 0741.435.116. (35904)

Cumpăr PORCI GRAȘI, preț 45.000 lei/ kg. Telefon 531497, 0745.969.075. (35973)

Cumpăr mărci germane (DM). Telefon 240990; 0721.512.555. (35800)

Cumpărăm pene vechi și noi. Telefon 0742.343.735. (36365)

Cumpărăm calorifere, 30.000 elementul. Telefon 0741.134.368. (36365)

LOCURI DE MUNCĂ

Angajăm BARMAN absolvent 2005. Telefon 0727.500.005.

Angajez VÂNZĂTORI(OARE) stradali legume-fructe, cu experiență; salar atractiv. Telefon 272270; 0723.600.451. (36387)

SOCIETATE COMERCIALĂ angajează MUNCITORI calificați ÎNCĂLȚĂMINTE și SECRETARĂ cu experiență. Se oferă transport. Telefon 418206. (35807)

FABRICĂ ÎNCĂLȚĂMINTE angajează CROITOR, MAȘINIST, MAGAZIONER, PERSONAL MANUAL, salariu atractiv + bonuri de masă. Telefon 278754. (35690)

SC CPS, societate italiană, angajează PERSOANE SERIOASE, calificate sau dispuse a învăța SERIGRAFIE/IMPRIMERIE, CONTROL CALITATE. Relații telefon 287240 luni-vineri, orele 8.30-16.30. (35691)

TAXI ALFA PLUS angajează ȘOFERI cu experiență. Telefon 262996; 0744.576.674. (36137)

FIRMĂ DISTRIBUȚIE angajează AGENT VÂNZĂRI. Informații telefon 274959. (36168)

Angajez TÂMPLARI. Informații telefon 0722.300.549; 270011. (36174)

ROMGUARD GRUP SA angajează în condițiile Legii 333/2003, AGENȚI PAZĂ (femei și bărbați), pentru ARAD. Relații la telefon 0788.664.398 sau la sediu, str. Toth Sandor, bloc 3, ap. 5. (f. 3712362)

Angajăm MANICHIURISTĂ-PEDICHIURISTĂ pentru SALON ÎNFRUMUSEȚARE, condiții deosebite. Telefon 218253. (36016)

SC MILLEFIORI SRL, Arad, Calea Zimandului nr. 26, angajează MUNCITORI CONFECȚIONERI BIJUTERII din STICLĂ de MURANO. Interviul în 18 și 19 octombrie 2005, ora 8, la sediul societății. Relații telefon 278404, 216694. (36139)

Caut FEMEIE pentru ÎNGRIJIT COPIL, din zona Aradul Nou. Telefon 0745.395.441. (36140)

SOCIETATE COMERCIALĂ angajează: JURIST, CONTABIL, MUNCITORI NECALIFICAȚI, bărbați-femei. Informații telefon 0747.112.240. (30117)

SC angajează ZIDAR, DULGHER, MUNCITOR NECALIFICAT. Telefon 214561; 0788.702.733. (36179)

CABINET CONTABILITATE angajează CONTABILĂ cu experiență, avantaj cunoscătoare program Ciel, maxim 35 ani. Informații telefon 0722.381.765. (36216)

SC ATLASSIB SRL, angajează ȘEF COLOANĂ, studii medii, superioare, experiență domeniu constituie avantaj, permis conducere, domiciliul Arad, telefon. Relații telefon 0269/224298, 0269/224101, 0269/224107 sau 0269/231012, int. 388, 323, orele 8-16, la sediul Coloanei transport auto Arad, pe strada Liviu Rebreanu. nr. 95. (26339)

Angajăm ZIDARI, DULGHERI, MUNCITORI NECALIFICAȚI. Telefon 0723.291.873, 234013. (26342)

Angajez TEHNICIENI DENTARI. Telefon 0744.700.401. (36370)

SC PAN PRO angajează ȘOFERI DISTRIBUITORI PÂINE, cu domiciliul în Arad. Telefon 211210. (UTA, 1426)

PRESTĂRI SERVICII

Execută orice fel de DEMOLĂRI, DECUPĂRI, STRĂPUNGERI în beton. Telefon 0740.289.544. (35721)

Executăm LUCRĂRI ÎN CONSTRUCȚII, case la cheie, etc. Telefon 0740.289.544. (35721)

AUTOMATIC SERVICE repară MAȘINI SPĂLAT. Garanție 1 an. Telefon 259146, 0744.241.398, 0357-401569. (36081)

Executăm AMENAJĂRI interioare și exterioare, la prețuri negociabile, cu profesionalism și seriozitate. Telefon 0722.135.994. (36040)

DIVERSE

S.C. GASTRO TUR SRL, autorizată conform O.G. 129/2000, organizează CURSURI DE CALIFICARE în meseriile: BUCĂTAR și OSPĂTAR. Diplomele sunt avizate de către M.F.C. și M.M.S.S.F. Telefon 212339. (c.p. 1121/2005)

PRIMĂRIA ORAȘ PÂNCOTA organizează LICITAȚIE PUBLICĂ DESCHISĂ, în data de 13.10.2005, ora 10, la sediul C.L.P. pentru VÂNZAREA unei VIDANJERE. Informații suplimentare telefon 0257/ 466301. (36170)

SLĂBIRE 5-7 KG/lună cu PRODUSE NATURISTE. Telefon 0746.556.665; 0745.255.083. (36377)

SC CET ARAD SA, beneficiar al proiectului: Modernizare punct termic 2V din municipiul Arad, anunță publicul intersat asupra depunerii solicitării de obținere a acordului de mediu pentru proiectul susamintit. Proiectul conținând informațiile privind potențialul impact asupra mediului poate fi consultat la sediul APM Arad, Bd. Dragalina nr. 16, zilnic între orele 8-16. Observațiile publicului se primesc zilnic la sediul APM Arad, în termen de 10 zile lucrătoare de la data prezentului anunț. (36407)

TURISM

HOTEL PARC MONEASA lansează oferta pentru CRĂCIUN la Moneasa: 23-27 decembrie 2005; prețuri începând cu 169 lei. Telefon 313044; 0722.290.457. (c.p. 1121/2005)

ÎNCHIRIERI

Primesc 2 eleve în gazdă, din județ, ultracentral. Telefon 254520, orele 13-18.

Închiriez SPAȚIU COMERCIAL super amenajat, 160 mp, pentru orice domeniu de activitate, cu posibilitate de a fi împărțit. Telefon 0722.227.450. (33308)

Închiriez apartament 2 camere mobilat, la 100 m de Universitatea Aurel Vlaicu. Informații telefon 0726.232.102; 0722.739.886. (35940)

Închiriez apartament 1-2-3 camere, pentru 100-200-300 Eu/ lună. Telefon 0727.982.469. (36040)

Închiriez apartament 3 camere mobilat, utilat, etajul 1/4, cartier Vlaicu, pe termen lung. Telefon 211735. (36089)

Ofer spre închiriere apartament 3 camere mobilat, etaj III, lângă Hotel Astoria. Telefon 0723.698.812. (30133)

Ofer spre închiriere apartament 3 camere central, din 15.10. Telefon 0740.248.706. (36121)

(Continuare în pagina 15)

(Urmare din pagina 14)

Închiriez apartament 2 camere Vlaicu, parter, 100 EU lunar, anticipat 6 luni. Telefon 0722.176.570. (36172)

Dau în chirie apartament 2 camere zona Fortuna, nemobilat, ocupabil, imediat, 100 EU/lună. Telefon 0257-348060, 0744.786.964. (Ag. UTA, 1409)

Închiriez apartament 3 camere, zona Polivalentă, et. II, termopane, repartitoare, 220 Euro. Telefon 235289; 0727.722.540. (35636)

Închiriez casă 60 mp, parter, 60 mp, et. 1, zona Boul Roșu, excelent, sediu firmă. Telefon 0720.223.279. (33044)

Închiriez apartament 2 camere, central, 150 Eu, contorizat căldură + apă. Telefon 0726.156.974. (35712)

Ofer spre închiriere apartament 4 camere, parter, din 20 octombrie. Telefon 0740.248.706. (36121)

Închiriez BIROU, 60 mp, 2 camere, lângă Primărie, în curte, fără cheltuieli întreținere, 300 Euro. Telefon 0744.206.581. (36203)

Ofer spre închiriere apartament central, complet mobilat și utilat. Telefon 284621. (26237)

Ofer spre închiriere garsonieră, confort I, central, lângă Piața Mihai Viteazul, toate utilitățile. Telefon 0721.323.373. (36369)

Închiriez SPAȚIU COMERCIAL, str. Pădurii, 1.500 Eu/ lună, acces TIR, toate utilitățile. Telefon 0741.242.691. (36400)

Dau în chirie apartament 2 camere, mobilat, zona 304, 130 Eu + garanție. Telefon 274692. (UTA, 1428)

Închiriez apartament 2 camere, mobilat, Micălaca, bl. 305. Telefon 0723.207.390. (36390)

PIERDERI

Pierdut categorie fum pentru autoutilitară marca Iveco Daily Turbo, AROEIC00020, pe numele Pătrăuță Daniela. O declar nulă. (36378)

Pierdut carnet de șomaj, eliberat de AJOFM Arad, pe numele Onița Ioan. Îl declar nul. (36389)

✝ DECESE ✝

Zdrobiți de durere anunțăm trecerea fulgerătoare în veșnicie a iubitului nostru soț și tată,

HARA ION,
la vârsta de 63 ani.

Nu te vom uita niciodată, dragul nostru! Înmormântarea va avea loc în localitatea PĂULIȘ, duminică, 9 octombrie, ora 15. Dumnezeu să-i dea odihnă veșnică! Cu adâncă pioșenie, soția SILVIA, fiul ANTONIO și nora IONELA.

✝ Cu adâncă durere anunțăm încetarea din viață a celui care a fost

SUSAN IOAN,

soț, frate, cumnat, unchi, verișor. Corpul neînsuflețit este depus la domiciliul din Calea Romanilor 35, bloc D1, ap. 41. Înmormântarea va avea loc azi, 8 octombrie 2005, ora 12.30, din Biserica Ortodoxă din Sânicolaul Mic. Dumnezeu să-l ierte și să-l odihnească în pace! Familiile îndoliate: TĂMAȘ MARIA cu fiica și familia; fratele SUSAN AVRAM cu familia.

✝ CONDOLEANȚE ✝

Un ultim omagiu mătușii noastre dragi

CODREANU LUCREȚIA, din ȘICLĂU.

NELUȚU, suntem alături de tine! Familia dr. CODREANU NICOLAE. (36228)

Un ultim rămas bun de la mătușa noastră dragă,

preoteasa CODREANU LUCREȚIA, din ȘICLĂU.

Nu o vor uita nepoții: PUȘA, MITI HOTEA cu copiii, ANCA și CIPRI. (36229)

Un ultim omagiu celui care a fost vecinul nostru

CSATO NICOLAE.

Dumnezeu să-l odihnească în pace! Sincere condoleanțe familiei îndoliate! Asociația de locatari bloc 36, strada Călimănești. (36371)

Suntem alături de familia GAVRA din SEMLAC, în aceste grele momente pricinuite de decesul celui care a fost un minunat OM, prieten, coleg și asociat,

director GAVRA AUREL.

Sincere condoleanțe familiei îndoliate, iar celui plecat prea devreme dintre noi, să-i fie țărâna ușoară. Conducerea și salariații S.C. UNISEM IMPEX ARAD. (26350)

Ne-a părăsit un om bun, cu suflet generos, un bun semlecan,

GAVRA AUREL.

Sincere condoleanțe și compasiune familiei îndoliate. Odihnească-se în pace! STOIAN LETIȚIA - primar și familia. (36354)

Acum, la despărțirea de un bun prieten, un om adevărat,

GAVRA AUREL,

suntem alături de familia îndoliată. Familiile MONEA și FEKETE. (36355)

Ne despărțim de un bun coleg și prieten, un bun gospodar, un om cu suflet bun și generos,

AUREL GAVRA,

contabil șef. Suntem alături de familia îndoliată! Sincere condoleanțe! Colegii de la AGROVEST. (36356)

Compasiune și sincere condoleanțe familiei îndoliate, acum la despărțirea de cel care a fost un bun prieten,

AUREL GAVRA.

Familiile PASCU GELU și PASCU ȘTEFAN. (36357)

Sincere condoleanțe familiilor îndoliate acum, la decesul lui nea'

AUREL GAVRA,

un om bun cu suflet extraordinar. Familia HAI HORST. (36358)

Sincere condoleanțe familiei GAVRA la prematura despărțire de cel care a fost un bun amic, un om mare cu suflet generos. Prietenii de la AGROSEMENTI SEMLAC. (36359)

Ne despărțim de un om bun, generos, un vecin admirabil, plecat prematur,

AUREL GAVRA.

Familiile PĂTEAN și FLONTA NELUȚU. (36360)

Un rămas bun și sincere condoleanțe familiei îndoliate la despărțirea de cel care a fost un om admirabil, bun prieten din SEMLAC,

GAVRA AUREL.

Familia MICȘU din LIVADA, județul SATU MARE. (36361)

Suntem alături de vecina noastră GANCEA MARINA și-i transmitem sincere condoleanțe la pierderea tatălui. Asociația de proprietari bloc 150. (36362)

Un ultim omagiu celei care a fost nașa noastră

preoteasa LUCREȚIA CODREAN, din ȘICLĂU.

Dumnezeu să o ierte și să o odihnească! VUȚA, MIȘU ZOICA și familia. (36375)

Suntem alături de colega noastră CODREAN MARIA în aceste clipe grele pricinuite de decesul mamei soacre. Sincere condoleanțe! Colectivul SC ASIROM SA ARAD. (36381)

Suntem alături de soția LUCIA și fiicele CAMELIA și DANA, la despărțirea de cel care a fost un om deosebit

GAVRA AUREL.

Dumnezeu să-l ierte și să-l odihnească. S.C. YUGOROM S.R.L. (36375)

Colectivul ȘCOLII nr. 2 Sântana este alături de familia SCĂRLĂTESCU în marea durere provocată de moartea mamei dragi. Sincere condoleanțe! (Sântana, 290)

✝ Elevii și părinții din clasa VI-a a ȘCOLII nr. 2 Sântana, sunt alături de doamna dirigintă SCĂRLĂTESCU CORNELIA, în aceste momente grele prin care trece, la pierderea mamei soacre

SCĂRLĂTESCU MARIEA

și transmitem sincere condoleanțe familiei îndoliate. (Sântana, 291)

✝ COMEMORĂRI ✝

Tristă și îndurerată este ziua când cu 6 ani în urmă ai părăsit pentru ultima dată pragul casei tale, lăsând vie încă, neștearsă imaginea chipului și sufletului tău minunat, al celei care a fost distinsa

Dr. DOINA GHERGAR.

Dumnezeu să te ierte și odihnească! Soțul Dr. TEODOR GHERGAR. (26341)

La împlinirea unui an de la despărțirea de cel care a fost soț, tată, socru, bunic, cuscru, cumnat,

BUȘĂ DUMITRU, din COVĂSÂNȚ,

cu durere neștearsă anunțăm parastasul ce va avea loc la Biserica din Micălaca, zona III, astăzi, 8 octombrie 2005, ora 17. Familia îndoliată. (35880)

Eternă amintire tristețe și durere sufletească memoriei soțului, tatălui și socrului nostru

KURECSKA ȘTEFAN,

acum, la împlinirea a 6 ani de la deces. Dumnezeu să-l odihnească în pace! Familia: (36181)

Se împlinește un an de la trecerea în veșnicie a finului și verișorului nostru decedat în Chicago-SUA,

ADRIAN FLORIN LAZĂR.

Dumnezeu să te ierte și să te odihnească în pace! Nașii ELENA și NICU NICA, verișorii RAUL și ADELA din SEBIȘ, RAMONA, MARIAN ANTONESI din Chicago. (26236)

S-a scurs cu greu și durere în suflet un an de la decesul iubitului nostru fiu,

ADRIAN FLORIN LAZĂR,

decedat în Chicago. Dumnezeu să-l odihnească în pace! Mama FLORICA și soțul GHIȚĂ GROZESCU și unchiul LAZĂR VIOREL cu familia. Slujba de pomenire duminică, 9 octombrie 2005, la Biserica Ortodoxă din GAI. (26236)

6 săptămâni de lacrimi și de dor, un gol imens, 6 săptămâni în care n-am crezut, că pe sora mea ALINA, am pierdut-o pentru totdeauna. Nu te vom uita niciodată, scumpa noastră

ALINA.

Dumnezeu să te odihnească! NELU cu familia. (36234)

Au trecut 6 săptămâni de lacrimi și durere de la trecerea în neființă a celei care a fost mamă, soacră și bunică,

ȚIPLEA IOANA.

Parastasul va avea loc duminică, 9 octombrie 2005, la Biserica Ortodoxă Aradul Nou. Familiile îndoliate CHIȘ și ȚIPLEA. (36364)

Se împlinesc 6 săptămâni de la decesul dragului nostru soț, tată, socru, bunic,

MOȚ PETRU.

Parastasul azi, 8 octombrie 2005, ora 11, Biserica Șega II. Familia îndurerată. (36383)

Tristă și neuitată este ziua de 8 octombrie, când în urmă cu 4 ani a plecat dintre noi cel mai iubit soț, tată, bunic, socru,

ROȘCA IOSIF.

Nu te vom uita niciodată! Soția ILEANA, fiul CLAUDIU, fiica CLAUDIA, ginerele DAN, nepoatele DANA și ANDA. Cât ai trăit te-am iubit, cât vom trăi te vom plânge. (36384)

Gânduri alese și o veșnică amintire, la împlinirea unui an de la trecerea în veșnicie a neuitatului nostru prieten,

COVĂSÂNȚAN STELIAN.

Grupul de prieteni. (36388)

Se împlinesc 5 ani de la decesul scumpei noastre soții, mamă, soacră și bunică

ȘERBAN MARIA din Șiclău

Dumnezeu să te odihnească în pace. Te vom păstra mereu în suflete. soțul IACOB, fiicele ICA și NUȘCA, ginerii NICU și SABIN, nepoții dragi CIPRIAN, ADI și IOANA, ANCUȚA. (36405)

Un an de lacrimi, durere și suspine s-a scurs de când a plecat de lângă noi cea care a fost

TRIFOI MARIA.

Parastasul va avea loc duminică, 9 octombrie 2005, ora 12,00, la Parohia Subcetate, str. Cezar nr. 29. Familia îndurerată. (36406)

✝ SERVICII FUNERARE ✝

SRAC ISO 9001 IQNet
SC NOSFERATUM srl
Servicii Funerare
tel. 270.437; 0744/554.874
www.nosferatum.ro
Pachete promoționale cu prețuri începând de la 290 RON - TVA nou
Pachetul cuprinde: sicriu, respete, cruce, igienizat, îmbălsămat, transport local.
Reducere 10% pentru pensionari.
+ cosmetizare, incinerări
+ capela cu circuit închis
+ organizare de parastase
+ coroane, jerbe, aranjamente florale la preț de producător
+ mari reduceri la transportul intern și internațional
Str. Ghiba Birta nr. 26
(lângă Piața M. Viteazu)

RO STYL COMPANY
Servicii Funerare
magazin deschis și noaptea
Arad, Str. M. Eminescu 22 (peste drum de Artex)
tel. 214.422
■ Sicrie și accesorii funerare
■ Transport funerar cu mașini speciale în țară și străinătate.
GRATUIT: Transportul sicriului la domiciliu în Arad.
REDUCERE 40 % LA SICRIU clienților care fac spălat, îmbrăcat, formolizat și transport cu firma noastră.
PLATA ȘI DUPĂ ÎNCASAREA AJUTORULUI DE ÎNMORMÂNTARE

IN MEMORIAM "KUKI"
SERVICII FUNERARE COMPLETE
Str. M.Eminescu Nr.4
ÎN CURTE
Tel: 211.929 - 0723.343.964
www.memoriamkuki.com
MAGAZIN DESCHIS LA ORICE ORĂ
OFERĂ
SICRIE
ACCESORII FUNERARE
TOALETAT - ÎMBĂLSĂMAT
CAPELĂ - Capela Demian
COLACI - COLIVĂ
NOU!!! ÎNCHIRIEM CAPAC SICRIU FRIGORIFIC
GRATUIT TRANSPORTUL sicriului la domiciliu în Arad.
REDUCERE 20% la sicriu clienților care fac toate serviciile cu firma.
TRANSPORT intern și internațional LA CELE MAI MICI PREȚURI.
INTERMEDIEM INCINERĂRI
PLATA se poate efectua și după încasarea ajutorului de înmormântare.

Teba Industries
www.tebaindustries.com

ANGAJEAZĂ
- CONFECȚIONERE pe toate tipurile de mașini;
- CTC-iste pentru secția de export;
- Personal pentru secția călcat-ambalat;

Se oferă:
- salarizare atractivă, tichete de masă, tichete CADOU, transport și asistență medicală gratuită.

Informații suplimentare la sediul societății din Arad, Str. Patria nr. 14, sau la tel. 0257/280.343.

(com./10.2005)

S.C. Campignons Prod SRL VINDE

Compost biologic rezultat din cultivarea de ciuperci

la preț de 0,18 Ron/kg, care poate fi utilizat la paturi de răsaduri sau ca îngrășământ biologic.

Sticlă securizată bun pentru sere, la un pret de 5 Ron/buc.

Arad, Calea Bodrogului FN, tel. 0726-302.904.

(C.305/2005)

ANGAJĂM

PERSONAL PENTRU CULES CIUPERCI în ciupercărie.

Informații tel. 0729.009.109.

(c.305/2005)

Bancă străină caută personal specializat în domeniul bancar pentru următorul post:

OFIȚER CREDITE

(analiza și gestiunea creditelor), cu specific corporate, experiență de minim 3 ani pe poziție similară.

Cerințe suplimentare: persoană analitică, cunoașterea unei limbi de circulație internațională, limba italiană constituie un avantaj.

Persoanele interesate sunt rugate să trimită CV la fax: 0257/338.262.

(com. 10/2005)

Direcția Silvică Arad

cu sediul în Arad str. Episcopiei, nr. 48 cod poștal 310084

SOLICITĂ OFERTE pentru achiziționarea cantității de 250 to porumb boabe (echivalent în porumb știuleți).

SOLICITĂM CA ofertele să fie făcute pentru porumb din producția anului 2004 și 2005 cu tariful de transport inclus.

Director,
Ing. Meches Mircea

(com./10.2005)

S.C. BAȘIC M S.R.L.

cu sediul în Arad, str. Plopilor nr. 2 Arad, telefon 0257/275.242

DOREȘTE SĂ OBȚINĂ AUTORIZAȚIE DE MEDIU pentru punctul de lucru menționat mai sus, unde se desfășoară activitatea de spălătorie auto, COD CAEN 5021 în scopul prestări servicii, având ca principale faze ale procesului tehnologic următoarele.

Măsuri de protecție a factorilor de mediu:
Apă: decantor; separator produse petroliere
Sol: platformă betonată 103 mp.
Gestiunea deșeurilor: se preia de Serviciul Salubritate

OBSERVAȚIILE PUBLICULUI formulate în scris/informațiile privind potențialul impact asupra mediului se depun/ pot fi consultate la sediul Agenției de Protecția Mediului Arad, B-dul Dragalina Nr. 16, Telefon 0257/280.331, Tel./Fax 0257/280.996, timp de zece zile lucrătoare după data publicării prezentului anunț.

(com./10.2005)

S.C. BUILDING S.R.L.

ANGAJEAZĂ:

- **artiști plastici**

Persoanele interesate vor depune CV la sediul societății din Arad, str. Patria nr. 14, sau prin fax la nr. 0257 / 280.701.

(COM./10.2005)

Primăria Comunei Iratoșu

SCOATE LA CONCURS ÎN DATA DE 01-02.11.2005:
1 post de REFERENT cu atribuții de contabilitate

Relații suplimentare: secretariat telefon 454.101.

(6789471)

DAKON

PREȚURI DE LA 369 Euro fără TVA

CUMPĂRATI CAZANE PE COMBUSTIBIL SOLID DIRECT DE LA PRODUCĂTOR

DAKON FB
Cazan din fontă

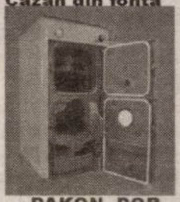

DAKON KP PYRO
Cazan cu ardere pirolitică

SPECIALIȘTII NOSTRI VĂ AȘTEAPTĂ ÎN SHOWROOM PENTRU A VĂ RECOMANDA CAZANUL POTRIVIT CASEI DUMNEAVOASTRĂ

DAKON

Cel mai mare producător de cazane din Cehia cu o tradiție și experiență de peste 50 de ani, este prezent de 3 ani și în Romania prin: S.C. DARO LOGISTIC S.R.L.

Produce 120 de tipuri de cazane cu puteri cuprinse între 4 – 3500 kW:
- Cazane pe combustibil solid
- Cazane electrice
- Cazane pe conbustibil gazos și lichid
- Boilere pentru prepararea apei calde menajere
- Echipamente penru centrale termice

DAKON DOR
Cazan din otel

S.C. DARO LOGISTIC S.R.L.
Unic importator marca "DAKON"
ARAD
CALEA A. VLAICU Z 27
Tel./fax :
0257- 289733
0357- 407423

DARO LOGISTIC S.R.L.

(3712306)

OFERTA PUBLICĂ DE CUMPĂRARE **SC ARĂDEANCA SA** — ANUNȚ PUBLICITAR

Viza de aprobare aplicata pe documentul de oferta publica nu are valoare de garantie si nici nu reprezinta o alta forma de apreciere a CNVM cu privire la oportunitatea, avantajele sau dezavantajele, profitul ori riscurile pe care le-ar putea prezenta tranzactiile de incheiat prin acceptarea ofertei publice obiect al deciziei de aprobare; decizia de aprobare certifica numai regularitatea ofertei in privinta exigentelor legii si ale normelor adoptate in aplicarea acesteia

Identificarea societatii vizate
SC ARADEANCA SA are sediul in Arad, str.Padurii 2-4, jud. Arad.
Cod unic de inregistrare R 1703521. Numar de inregistrare la ORC: J2/6/1991.
Obiectul de activitate: "Fabricarea jocurilor si jucariilor". Capitalul social al emitentului este de 568,612.50 lei (RON). Capitalul social este divizat intr-un numar de 227,445 actiuni nominative, ordinare, fiecare actiune avand o valoare nominala de 2.5000 lei (RON).
Structura sintetica a registrului consolidat este:
SIF Banat Crisana detine 89.069 actiuni reprezentand 39,16%; PAS ARADEANCA detine 92.174 actiuni reprezentand 40,53%; Alti actionari detin 46202 actiuni reprezend 20,31%.

Identificarea ofertantului / intermediarului
Ofertantul este IFB FINWEST SA, persoana juridica romana, cu sediul in Arad, B-dul Revolutiei nr. 55, jud. Arad. Cod unic de inregistrare 8099938. Nr. de inregistrare la ORC J02/48/1996. Capitalul social al ofertantului este de 1.922.900 RON divizat intr-un numar de 19.229.000 actiuni cu valoarea nominala a cate 0,10 RON fiecare.
Societatea are ca actionari persoane fizice si juridice. Nici un actionar al societatii nu detine mai mult de 10%. Activitatea principala este: " alte tipuri de intermedieri financiare".
IFB FINWEST SA nu detine actiuni ale SC ARADEANCA SA. Nu exista persoane care actioneaza in mod concertat cu ofertantul in legatura cu SC ARADEANCA SA.
Intermediarul ofertei publice este IFB FINWEST SA.

Numarul si clasa de valori mobiliare obiect al ofertei
Oferta publica are drept obiect un numar de 74.000 actiuni nominative ale societatii, cu o valoare nominala de 2.5000 RON, ceea ce reprezinta 32,54% din capitalul social al emitentului.
Pretul de cumparare oferit de cumparator este de 3 RON/actiune. Valoarea totala a prezentei oferte publice este de 222.000 RON In cazul incheierii cu succes a ofertei publice, ofertantul va detine un procent de 32,54% din societatea emitenta. In cazul suprasubscrierii actiunile vor fi alocate prin metoda pro rata.

Data si numarul deciziei ofertei publice
Oferta publica a fost aprobata de catre CNVM Decizia nr 2722 / 05.10.2005
Perioada de derulare a ofertei publice este din data de 12.10.2005 pana in data de 08.11.2005

"Prin contractul de vanzare cumparare de actiuni nr. 1068/23.09.1996 incheiat cu FPS (AVAS), PAS Aradeanca a cumparat 90.978 actiuni la SC Aradeanca SA. In conformitate cu prevederile art. 9^1 din Ordonanta Guvernului nr. 25/2002 privind unele masuri de urmarire a executarii obligatiilor asumate prin contractele de privatizare a societatilor comerciale modificata si completata prin Ordonanta Guvernului nr. 40/30.01.2003, in perioada de derulare a contractelor de vanzare cumparare, transmiterea actiunilor de la cumparatori catre terti este conditionata de obtinerea prealabila a acordului scris al Autoritatii, sub sanctiunea nulitatii de drept a transmiterii actiunilor."
A fost intocmit un document de oferta publica care poate fi obtinut de un potential investitor in mod gratuit, pe suport de hartie, cel putin la sediul ofertantului / intermediarului acestei oferte sau la sediul BER.

Ofertantul/intermediarul declara pe propria raspundere ca, dupa cunostintele lor, informatiile prezentate sunt in conformitate cu realitatea, exactitatea si nu a fost facuta nici o omisiune de natura sa afecteze semnificativ continutul documentului de oferta.

(com./10.2005)

AGENȚII DE PUBLICITATE ALE ZIARULUI ADEVĂRUL ÎN JUDEȚUL ARAD

ANUNȚURILE se primesc în regim de urgență și pot să apară în ziarul ADEVĂRUL de a doua zi. TELEFON 280.904

SEBIȘ
Radio „21" Sebiș
- Parcul Libertății 1 A
- Tel/Fax 311.067

LIPOVA
S.C. ELCOTRANS S.R.L.
- Str. Bălcescu 16,
- Telefon 563.180
  Fax 563.091
- Program 7,30-15,30

NĂDLAC
„GYURIAN"
- agent publicitar
  Gyurian Bohuslav
- Telefon 0726.677.055
- str. Griviței Nr.76
- Program non-stop

GURAHONȚ
- Agent publicitar
  Alexandru Herlău

sunt arondate comunele: Dieci, Almaș, Brazii, Gurahonț, Pleșcuța, Vârfurile, Hălmagiu, Hălmăgel
- Telefon 316.070
- Str. Gelu Ranoiu nr. 18
- Program permanent

VÂRFURILE (Măgulicea)
- Telefon 318.442

CHIȘINEU CRIȘ
Mag. S.C. VOLTA S.R.L.
(lângă Piața Obor)
- Agent publicitar
  Vasile Balint
- Telefon 0723.357.013

SÂNTANA
Bibliotecă
- Agent publicitar
  Al. Victoria
- Telefon 462.018;
  0745.200.955
- Program 8,00 - 15,00

PÂNCOTA
S.C. ELIDOR
- Agent publicitar
  Cristina Mihăicuța
- Telefon 466.213
- Str. T. Vladimirescu 34
- Program 8,00 - 15,00

INEU
Primăria orașului Ineu
- agent publicitar
  Carmen Țole
- Telefon 0744.690.446
- Program 8,00 - 15,00

VINGA
A.F. „3+1" - Stația CFR Vinga
- Agent publicitar
  Dupța Petru Francisc
- Tel. 0742.009.934

SANPAOLO IMI BANK ROMANIA
VĂ PREZINTĂ
CREDITELE IMOBILIARE
PERIOADA DE CREDITARE PÂNĂ LA 30 DE ANI
DOBÂNDA LEI 8,5 %
Informaţii suplimentare ARAD, B-dul. Revoluţiei, Nr. 88 TELEFON: 0257 / 308.230

ADEVĂRUL
Cotidian independent Arad

20 pagini | LUNI, 10 OCTOMBRIE 2005 | 70 bani (7.000 lei)
Anul XVII, nr. 4644 | E-mail: adevarul@arad.ro; adv.pub@arad.ro | http://adevarul.arad.ro
Publicaţie auditată de BRAT — Tiraj mediu zilnic vândut: 27 845

ARIS S.A.
Partenerul întreprinzătorilor care se respectă
s.c. ARIS s.a. Arad
Calea Victoriei 33-35
Fax: 250.675
Tel: 256.488 257.337

Şpaga la români

Doru Sinaci

Dacă noi, arădenii, nu ne prea putem lăuda cu investiţii guvernamentale majore, nu acelaşi lucru îl putem spune despre acuzele care au început să curgă la adresa noastră dinspre Bucureşti în ceea ce priveşte corupţia generalizată. Pentru simplul motiv că judeţul Arad dispune de patru puncte vamale pentru intrarea şi ieşirea din ţară, atunci când se vorbeşte despre corupţie Aradul este pomenit imediat după Constanţa sau după judeţul Bihor. La fel se pune problema şi atunci când vine vorba despre exportatorii de animale vii unde - fiind judeţ de frontieră - suntem iarăşi în top.

Una peste alta, în această ecuaţie a şpăgii, Bucureştiul aproape că nici nu mai este pomenit. Realizatorii de emisiuni televizate cu acoperire naţională iau în dezbatere tema corupţiei, arătând cu degetul înspre portul Constanţa, înspre Arad sau înspre Bihor, scăpând din vedere faptul că adevărata cauză a corupţiei se găseşte la doi paşi de studiourile dumnealor, pe la ministerele de resort, prin Palatul Victoriei sau prin grădina Cotrocenilor.

Să ne explicăm. Zilele trecute, în paginile cotidianului nostru am relatat pe larg despre un scandal izbucnit la Arad, în rândul exportatorilor de animale vii. Subiectul scandalului ţinea de câteva certificate sanitar-veterinare eliberate în alb, certificate care vizau strict sănătatea animalelor şi care nu ţineau loc de autorizaţie de export. Desigur, este grav că se eliberează certificate de sănătate în alb pentru animalele destinate exportului, după cum la fel de grav este şi faptul că acestea se eliberează „contra şpagă". Însă, una este şpaga măruntă care se dă unui medic veterinar de către agentul economic care exportă animalele, şi cu totul altfel stau lucrurile atunci când exportatorii „dau grosul" la Bucureşti pentru a obţine autorizaţiile de export. Puţină lume cunoaşte faptul că exportul de animale vii pentru Occident este limitat, în conformitate cu acordurile semnate de ţara noastră cu Uniunea Europeană, iar „Mitică" de la Bucureşti împarte cantitatea cuvenită ţării noastre după un singur criteriu: **care dă mai mult.**

(Continuare în pagina 4)

Aseară, Festivalul Naţional de Teatru Clasic s-a deschis cu „Slugă la doi stăpâni"

Pag. 7

În organizarea Centrului Cultural „Banat - Ja" Rumänien

Zusammen - Együtt - Împreună

Festivalul minorităţilor, la a IV-a ediţie

Foto: Viorel Musca

Pag. 4

Gripa aviară

Fără a intra în panică !

Arădenii să anunţe medicul veterinar la orice suspiciune de boală

Dr. Viorel Agud, director la Direcţia Sanitar-Veterinară şi pentru Siguranţa Alimentelor (DSVSA) Arad, avertizează arădenii să fie atenţi la apariţia unor eventuale cazuri de decese sau îmbolnăviri suspecte la păsări şi să anunţe de îndată medicul veterinar de circumscripţie. **„Deocamdată, în judeţul nostru nu a fost semnalat nici un caz de gripă aviară, dar în anumite**

Foto: Viorel Musca

zone din ţară există suspiciuni serioase, care ar putea conduce la îmbolnăviri. Populaţia Aradului nu trebuie să intre în panică, însă este obligatoriu să fie mai atentă la aceste lucruri", declară dr. Viorel Agud.

Cosmin Trif

(Continuare în pagina 5)

Legitima apărare, în opinia arădenilor

„Trebuie să ne apărăm avutul, cu orice preţ!"

Foto: M. Szabo

Arădenii n-au rămas nici ei nepăsători, în faţa cazului ce a ţinut primele pagini ale ziarelor, în ultimele zile, referitor la uciderea unui hoţ, în miez de noapte, de către soţul cunoscutei creatoare de modă din Bucureşti, Romaniţa Iovan. Comandantul de aeronavă Adrian Iovan a împuşcat mortal un hoţ, ce i-a încălcat proprietatea, la trei ore după miezul nopţii. A fost legitimă apărare? A fost crimă? Justiţiarii urmează să stabilească, în viitorul apropiat.

Eugenia Pantea

Care este părerea arădenilor despre acest subiect citiţi în pagina a 8-a.

Tabletă

Eugen Simion

După 35 de ani... (II)

*Titus Bărbulescu publică, acum, o carte în care adună articolele şi eseurile sale scrise şi publicate în Franţa, timp de câteva decenii. Articole politice, eseuri literare, pagini memorialistice, note ocazionale. Când le citesc, azi, la rând, descopăr în ele „temele" curente ale exilului parizian. Nu-mi propun să le comentez. S-ar putea ca în unele idei (cu precădere acelea privitoare la istoria politicii româneşti) să nu ne întâlnim. Mă interesează însemnările sale despre filosofii şi scriitorii români din exil, dar şi altele despre viaţa universitară din anii '30 sau despre literatura română, în genere. Am citit cu interes şi plăcere amintirile despre Mircea Vulcănescu şi Mircea Eliade sau notele despre Cioran şi Virgil Gheorghiu. Spre deosebire de unii intelectuali români din Paris, Titus Bărbulescu apreciază enorm pe autorul **Orei 25** şi crede că acest prozator-teolog „a izbutit să lanseze o atitudine românească de actualitate universală".*

(Continuare în pagina 7)

MOBILA 1200 m² OLD GALLERY Cicio Pop nr.19 MOBILA 1200 m² (c.980/2004)

Meditația zilei

„Cel dintâi semn al forței este considerația acordată adversarului."

(Jean de la Bruyčre)

Calendar

Luni, 10 octombrie

Astăzi, Soarele răsare la ora 6 și 24 de minute și apune la ora 17 și 43 de minute. Au trecut 283 de zile din acest an. Au mai rămas 83 de zile până în 2006.

Praznicul zilei: Biserica ortodoxă: Sf. Mc. Evlampie și Evlampia; Cuv. Vasian și Teofil Mărturisitorul; **Biserica greco-catolică:** Evlampie și sora sa Evlampia

Comenzi taxi

- ALFA PLUS 949; 349.349
- TAXI ALFA 945; 22.88.88; 25.25.26; 0723-200.301; 0745-50.60.70
- TAXI ARAD 940; 0722-755.440; 0740-252101
- STAR 212.222; 0722-361.011; 0745-645.645
- FAVORIT 280.000; 281.111; 0740-083.333; 0724-409.992
- EUROPA 275.555; 0723-677.555; 0744-828.163
- VALI DIESEL 280.705; 280.100
- MIRCO MILI 230.530; 230.730; 0740-152.828; 0723-062.366
- DELMAR 229.220
- TAXI VERBIȚĂ 0726.336.969; 0741.200.300; 944

Piața de mașini

Ziarul „Adevărul" vă dă posibilitatea să publicați anunțul de vânzare al automobilului dumneavoastră, însoțit de poză. Iată și câteva modele...

Skoda Fabia Combi

An fabricație: 2001
Kilometri parcurși: 170.000
Tip conbustibil: benzină, consum 6,8%
Capacitate cilindrică: 1,4
Dotări: ABS, ASR, EPC, închidere centralizată, aer condiționat, audio original, 4xAirbag, computer bord, volan, reglabil, oglinzi electrice.

Preț (negociabil): 7.700 Eu.

Contact: telefon 0744/ 610.727

BMW 525

An fabricație: august 2001
Kilometri parcurși: 87.000
Tip conbustibil: diesel, consum 8,4%
Motor (centimetri cubi): 2500
Dotări (accesorii): dublu climatronic, 4xAirbag, 4 geamuri electrice, novi TV 16/9, xenon, spălător faruri, comenzi volan, pilot automat, parctronic față/spate, senzor ploaie, sky sac, 5 genți de aluminiu.
Detalii: toate taxele plătite
Preț (negociabil): 16.300 Eu
Contact: telefon 0744. 610.727

Volkswagen Passat

An fabricație: 2000
Kilometri parcurși: 170.000
Capacitate cilindrică: 1,9
Tip conbustibil: diesel, consum 6,5%
Dotări (accesorii): închidere centralizată, scaune încălzite, volan reglabil, ABS, geamuri electrice
Preț (negociabil): 10.800 Eu
Contact: telefon 0257/373238

Cur$ul valutar

VALORI ÎNREGISTRATE IERI, LA SFÂRȘITUL SĂPTĂMÂNII — Astăzi

Denumirea valutei	BNR	BCR		BRD		SAN PAOLO IMI BANK		Banca Românească		Banca Romexterra		Alpha Bank		Casa Schimb Luxor	
		C	V	C	V	C	V	C	V	C	V	C	V	C	V
Euro	3,58	3,54	3,62	3,53	3,60	3,50	3,59	3,55	3,61	3,57	3,60	3,53	3,61	3,56	3,58
Dolar S.U.A.	2,95	2,93	3,02	2,89	2,97	2,89	3,00	2,91	2,97	2,89	2,97	2,90	2,98	2,92	2,95
Forint	0,0142	0,0130	0,0150	0,0135	0,0147	0,0130	0,0149	-	-	0,0139	0,0145	-	-	0,0140	0,0142

Rețeta zilei

Pulpe de pui umplute cu ficăței și ciuperci

Ai nevoie de: ***6 pulpe de pui, 120 g de ficăței de pui, 3 linguri de unt topit, 120 g ciuperci proaspete sau din conservă, 6 felii pâine albă, 120 ml lapte, 1 ou, 1 legătură de pătrunjel verde, piper, 1 lămâie, 3-4 roșii, 1 salată verde, sare.*** **Pentru pané: 120 g pesmet, 2 ouă, 3 linguri de făină, ulei, sare.**

Cum procedezi: Speli ficăţeii de pui, îi cureți, îi înăbuși într-o jumătate de lingură de unt, sărezi, îi lași să se răcească și îi tai mărunt. Dezosezi apoi carnea și o condimentezi cu sare și piper. Cureți ciupercile, le speli, le tai feliuțe și le amesteci cu ficățeii de pui, oul bătut, pâinea înmuiată în lapte și presată bine, piperul, sarea și pătrunjelul verde tocat fin. Umpli pulpele dezosate cu această compoziție, le treci apoi prin făină, prin ou bătut și prin pesmet și le prăjești pe ambele părți în ulei încins la foc mic. Când sunt gata le așezi pe un platou cu felii de lămâie, felii de roșii și frunze de salată verde.

Meteo

Vremea va fi frumoasă. Cerul va fi variabil. Vântul va sufla slab la moderat din sector estic. Dimineața, izolat vor fi condiții de ceață în zonele joase.

Temp. max.: 17 la 20° C; Temp. min.: 5 la 8° C

CINEMATOGRAFE **DACIA: Ce vrăji a mai făcut nevasta mea (premieră SUA) orele: 11; 13,30; 16; 18,30; 21.**

Horoscop

Luni, 10 octombrie 2005

Berbec (21.03-20.04). Prietenii vă cer părerea pentru rezolvarea unor probleme.

Taur (21.04-20.05). Nu vă lăsați angrenați în tot felul de discuții neinteresante.

Gemeni (21.05-20.06). Nu ezitați să întindeți cuiva o mână de ajutor. Veți fi răsplătiți mai târziu cum nu veți spera.

Rac (21.06.-22.07). Din cauza obligațiilor profesionale aveți tendința de a vă neglija familia.

Leu (23.07-22.08). Lucrurile nu merg așa cum vă doriți și se pare că nici acasă nu reușiți să fiți pe placul familiei.

Fecioara (23.08-22.09). Întâlnirile cu prietenii și cu familia vă fac să uitați de toate necazurile.

Balanța (23.09-22.10). O zi calmă, în care vă odihniți și mâncați. Nimic nu vă tulbură și nimeni nu vă necăjește.

Scorpion (23.10-21.11). Rezolvând, în mod repetat, mai multe probleme deodată, vă expuneți unei oboseli care vă poate periclita sănătatea.

Săgetător (22.11-21.12). În prima parte a zilei veți înregistra o realizare ce va avea efecte benefice asupra relației dvs. materiale.

Capricorn (22.12-19.01). Nu ar strica să fiți mai realist și să reveniți cu picioarele pe pământ.

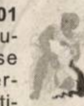

Vărsător (20.01-20.02). Planurile propuse pentru un termen pot fi inițiate mai devreme decât vă așteptați.

Pești (21.02-20.03). Relația cu o autoritate este posibil să se deterioreze, de aceea trebuie să manifestați mai multă atenție.

Reclamații privind difuzarea ziarului se pot face la telefonul 281.797, între orele 9-16.

Utilitare

PIEȚE, TÂRGURI
Astăzi este zi de piață la Curtici, Nădlac, Bocsig, Gurahonț, Moneasa, Pilu, Vladimirescu. Tot astăzi se organizează târg săptămânal la Gurahonț și Bârzava.
Mâine, marți, este zi de piață la Sebiș, Almaș, Apateu, Semlac, Sântana, Șilindia, Vârfurile.

PRIMĂRIA MUNICIPIULUI
Program de relații cu publicul (camera 5) luni-vineri între orele 8-20. Tel. 284.744, tel. centrală 281.850.

FARMACII DE SERVICIU
- Farmacia **REMEDIUM** Arad, B-dul Revoluției nr. 52-54. Program luni-vineri: 7,30-20,00; sâmbătă 8,00-14,00. Telefon 233.195.
- Farmacia **„OMNIAFARM"**, Calea Aurel Vlaicu, Bl. Z28, cu program zilnic de la orele 8,00-22,00. Telefon 271.724.
- **Spitalul Clinic Județean Arad** are un nou număr de telefon: 220000; 220001; 220002; 220003

URGENȚE STOMATOLOGICE
- Urgențe stomatologice în sistem privat. B-dul Revoluției nr. 62, zilnic 8-12; 14-20, sâmbătă 9-12. Telefon: 256665.
- Cabinetul de pe str. Crișan (în spate la Gionelli) are program non-stop. Telefon: 253794.

UROLOGIE
Cabinet urologie (în clădirea Policlinicii Municipale). Program zilnic, inclusiv sâmbăta, între orele 9-12, telefon 213036.

OFTALMOLOGIE
Cabinet Dr. Țurlea Magdalena, medic primar oftalmolog, oferă consultații oftalmologice, prescriere și prelucrare computerizată de ochelari, lentile de contact, ochelari de soare etc. Str. Miron Costin, bl. 9 (lângă „Casa Albă"), tel. 253.523.
- **POLICLINICA DR. TURCIN**: zilnic, orele 8-20. Telefon 285510, 250332. Cabinete: cardiologie, interne, chirurgie, chirurgie plastică, boli infecțioase, ginecologie, ORL, oftalmologie, neuropsihiatrie, ecografie, medicina muncii, fizioterapie, fișe auto/port armă.

DISPENSAR VETERINAR
Dispensarul veterinar din Aradul Nou efectuează zilnic, orele 8-16 (sâmbăta 8-12 și duminica) examen trichineloscopic, vaccinări antirabice și sterilizări câini-pisici, însămânțări artificiale. Telefon 287.298.
Dispensarul veterinar din Curtici: examen trichineloscopic, vaccinări, tratamente, consultații, la toate speciile de animale. Telefon 464.145.

ÎNTRERUPERI CURENT
Luni, 10 octombrie: h 9-14: Micălaca Bl. 347 sc. A, B, C, Kuncz Aladar - p.; Mețianu 16-14 (între str. Catedralei și Barițiu)
Marți, 11 oct.: h 9-12: Bogrea, Gladiolelor, Pârvan, Mirea, Densușeanu, Spartacus, Corabiei, Memorandului - p.; Secula, Tabacovici, Gurban, Loga, Berzei, Sion, Timișoarei, Ipătescu, Pincio - p.; Coresi, Maris, Cunțan, Gutuiului, Petalelor, Augustin, Bobâlna, Pavelescu și Horga, Tabacovici, Titan, Posada, Movilei - p., Piersicilor, Ficusului, Trifoiului, Mușcatei, Sunătoarei, Nalbei, Pincio, Basarab, Miraj și Posada - p.; S. C. Vinalcool Aradul Nou; **h 9-14:** Kuncz Aladar - p.; Micălaca Bl. 348, 349, 350

CITIRE APOMETRE
Luni, 10 oct.: Steagului, Pescăruș, Radu de la Afumați, Achile, Trompetei, Hector, Marte, Constanța, Junilor, Păuliș, Șiriei, Poetului, Nouă, Ștefan Tenețchi, Laurian, Emilian, Nădejde, Progresului, Sportuli, Leu, București, Libertății, Rotarilor, Mălin, Tiberiu, Veneția, Calea Victoriei, A. Șaguna cu soț, A. Karoly (Spitalului), A. Șaguna fără soț

ADMINISTRAȚIA FINANȚELOR PUBLICE
Administrația Finanțelor Publice a municipiului Arad: Asistență contribuabili - telefon 280.633, 280.733, int. 198 (persoane fizice) și 129 (persoane juridice) int. 166 (relații publice) între orele 8,00-16,00. Informații suplimentare la www.finantearad.ro

APEL UNIC DE URGENȚĂ (SALVARE, POLIȚIE; POMPIERI) 112

S. C. DISTRIGAZ-NORD S. A. TÂRGU MUREȘ
Sucursala de Distribuție a Gazelor Naturale Arad, Dispeceratul permanent tel: 218.928; 256.928

VERIFICARE METROLOGICĂ ȘI REPARAȚII CONTOARE APĂ: 255.274; 0723-343.976

DERANJAMENTE CURENT ELECTRIC 235.991

INFORMAȚII CFR 231.777

PROTECȚIA CONSUMATORULUI
B-dul Revoluției, nr. 50. Telefon: 257049

DIRECȚIA DE SĂNĂTATE PUBLICĂ - serviciul de permanență: 254.438

GARDA FINANCIARĂ
B-dul Revoluției nr. 79, telefon: 280971

INSPECTORATUL TERITORIAL DE MUNCĂ ARAD
Str. Episcopiei nr. 11-13, tel.: 211762, 211862, 257251

AGENȚIA JUDEȚEANĂ PENTRU OCUPAREA FORȚEI DE MUNCĂ
Str. Călugăreni nr. 1A, tel.: 281998, 214551, 0357.412.500

CORPUL GARDIENILOR PUBLICI: tel.: 280.557

HEMOROIZI
Cabinet privat Dr. ONIȚA
Consultații și tratament proctologic complet
Semne de alarmă:
➤ exteriorizarea hemoroizilor
➤ sângerarea
➤ durerea
➤ mâncărimea anală
Tratamentul:
➤ Nu necesită internare, anestezie și nici operație în 90% din cazuri
➤ Rezultate foarte bune
➤ Tarife reduse
ARAD TIMIȘOARA
www.madestetic.ro Tel. 0740.336.899; 210067 (c.733/2004)

ADEVĂRUL
Cotidian independent Arad
Editor: S.C. ADEVĂRUL Arad S.R.L.
COD FISCAL R 1681938 ● COD SICOMEX 19.604 ● CERTIFICAT J 02/1886 / 31 X 1991 ● COD SIRUES 020956601 ● ISSN 1220 - 7489

Consiliul de administrație: președinte - **MIRCEA DORGOȘAN,** telefon 281802, 280625; **vicepreședinte - MIRCEA CONTRAȘ,** telefon 280854; **membri: LIZICA MIHUȚ**, telefon 280070, **ȘTEFAN TABUIA,** telefon 280854, **MIRCEA ȚÎȘCĂ**, telefon 280904.

Colegiul de redacție: ȘTEFAN TABUIA (redactor-șef), telefon **280854; MARCEL CANCIU** (șef secție foto), telefon **281701; ALEXANDRU CHEBELEU** (șef secție sport), telefon **281701; GABRIELA GROZA** (secretar general de redacție), telefon **280854; VASILE FILIP** (șef secție cultură-învățământ-tineret), telefon **280003; IOAN IERCAN** (șef secție politică), telefon **280943; TRISTAN MIHUȚA** (șef secție probleme sociale - investigații), telefon **281855; DORU SAVA** (șef secție economic), telefon **281738; NICOLAE OPREAN** (șef secție actualități), telefon **280003; MIRCEA ȚÎȘCĂ** (șef secție publicitate), telefon **280904; MIRCEA CONTRAȘ** (vicepreședinte al consiliului de administrație), telefon **280854; MIRCEA DORGOȘAN** (președinte al Consiliului de administrație), telefon **281802, 280625.**

Redacția și administrația: 310130 Arad, Bd. Revoluției nr. 81. Telefoane: SECRETARIAT - 281802, fax 280655, 280625; ADMINISTRAȚIE - CONTABILITATE - 281797; MICA PUBLICITATE - 210775; MAREA PUBLICITATE - 280904; DIFUZARE - 280318; CLUBUL PRESEI - 280989.

Tiparul executat la: SC Inform Media SRL, Calea Torontalului, DN6 km 5,7, Timișoara

Adresa Internet http://adevarul.arad.ro

Explozie de amenzi la Garda de Mediu

Societățile ce prelucrează lemnul - cele mai sancționate

În ultimele trei luni, comisarii Gărzii de Mediu Arad au aplicat amenzi în valoare de circa trei miliarde de lei, în vreme ce pe parcursul anului trecut totalul amenzilor s-a ridicat la doar două miliarde de lei. De la începutul anului

în curs și până în prezent, comisarii de mediu au dat amenzi de peste 4,3 miliarde de lei.

Dorin Sârbu, comisar-șef la Garda de Mediu Arad, spune că majoritatea sancțiunilor au fost aplicate societăților comerciale care se ocupă de prelucrarea primară a lemnului (așa numitele gatere), după care urmează balastierele, cât și alți agenți care au probleme cu respectarea normelor de protecție a mediului.

În ceea ce privește amenzile, comisarul șef afirmă că acestea sunt mai mari deoarece apropierea datei aderării țării noastre la UE a crescut exigențele în domeniu. **„Pe de altă parte însă, la o serie de firme le-a expirat termenele date de noi fără ca acestea să-și realizeze programele de conformare, la care s-au obligat. Ca atare și amenzile sunt mai mari...”**, explică Dorin Sârbu.

Comisarii de mediu avertizează că în perioada imediat următoare controalele vor continua, fiind vizați în special agenții economici care sunt obligați să îndeplinească anumite condiții de protecție a mediului. **„Firmele trebuie să conștientizeze faptul că alinierea la normele europene nu se poate face cu jumătăți de măsură. Specialiștii în mediu, ca și noi, de altfel, i-am tot atenționat încă din urmă cu doi ani, însă puțini au ținut cont. În cele din urmă, cei care nu se vor conforma, vor fi nevoiți să-și înceteze activitatea”**, afirmă Dorin Sârbu.

Cosmin Trif
Foto: M. Szegő

O injecție - un adevărat lux în week-end

Administrarea unei simple injecții poate deveni o adevărată problemă la finele unei săptămâni. Asta pentru că, medicul **de familie sau asistenta sa** nu sunt întotdeauna disponibili și, din păcate, cazurile nu sunt deloc izolate. Pe de altă parte, policlinicile, fie ele de stat sau private sunt închise în week-end. Așa că variantele se reduc la... spital.

Chiar dacă funcționează, și chiar dacă are serviciu de urgență, Spitalul Județean nu prestează astfel de servicii, la cerere. Singurul punct medical în care poți beneficia de un astfel de tratament, este Ambulanța Spitalului Municipal.

În rest, Dumnezeu cu mila ... până în dimineața zilei de luni. Sau, de ce nu, contactarea unei asistente, cunoștință a unei mătuși, vecine..., care „te injectează”, chiar la domiciliu, e adevărat, contra unei sume ce variază între 30.000 și 60.000 pe înțepătură.

Discrepanța dintre nivelul asigurărilor sociale și calitatea serviciilor primite este demonstrată încă o dată prin acest exemplu...Fără cuvinte!

Madiana M.

S-a majorat bugetul pentru diabet

După nenumărate semnale primite de la nivelul județului cât și prin presă, de la pacienți, autoritățile centrale au majorat bugetul centrului de diabet cu 300 milioane de lei. Chiar dacă cozile interminabile formate la cabinetele de profil din Spitalul Județean nu au dispărut, cel puțin, în ultimele luni, farmacia nu a mai avut probleme în ceea ce privește stocul necesar de insulină și medicamente pentru bolnavii de diabet din județ.

M. P.

AVIS automobile

Companie de comerț și leasing auto, caută un nou membru în echipa sa, pentru postul de

SECRETARĂ

Descrierea postului:
- activități administrative și de secretariat
- interfața companiei cu mediul extern
- centralizarea, distribuirea și arhivarea documentelor

Cerințe:
- studii medii / studii superiare
- experiență pe o poziție similară minim 1 an
- abilități de comunicare și interrelaționare
- abilități organizatorice și planificare
- cunoștințe operare PC (MS Office)
- exclusiv limba germană la nivel mediu / avansat

Se oferă:
- bonusuri, beneficii
- sistem de remunerație pe bază de performanță

Vă rugăm să trimiteți CV-ul și scrisoarea de intenție, la adresa de e-mail: sales@avis-automobile.ro, sau la nr. de fax: 0257.211.826

Doar candidații selecționați vor fi contactați!

(c. 1399/2005)

Cronica măruntă

Să îndrăznești să mergi la cumpărături în Piața Mihai Viteazul, într-o zi de sâmbătă, este un adevărat act de curaj. Aici este un adevărat furnicar unde, pe lângă arădenii care, în ziua lor liberă, merg să-și mai ia câte ceva sau pur și simplu să caște ochii la produsele expuse, te lovești, aproape la fiecare pas, de prichindei negri și prost îmbrăcați care mai că se agață de tine, în speranța că doar - doar, te conving să le dai câteva mii de lei. Mai rău de atât, nici că se poate...

Ca și în cazul pestei porcine clasice, apariția și transmiterea gripei aviare este favorizată (și) de condițiile igienice precare în care se află o parte însemnată a gospodăriilor din România. Până când crescătorii de păsări și animale din țara noastră nu vor conștientiza aceste lucruri, orice mijloace de luptă moderne sunt sortite eșecului. Ce folos, de exemplu, că târgurile de animale sunt închise, câtă vreme accesul în gospodăriile sătenilor se face la marea întâmplare, fără absolut nici o măsură de prevenție...

Obeliscul încastrat în malul drept al Mureșului, în vecinătatea Palatului Cultural a fost ridicat în anii 1976-1977 pentru a marca evenimentele determinate de inundațiile din acea perioadă. Monumentul nu a fost finalizat, astfel că, în prezent, ocupă amplasamentul fără a avea o destinație anume. La solicitarea Asociației Foștilor Deținuți Politici Anticomuniști din România – Filiala Arad, obeliscul poate fi finisat și destinat comemorării victimelor comunismului din municipiul și județul Arad. Realizarea acestui proiect se va face în colaborare cu Primăria municipiului, iar Asociația Foștilor Deținuți Politici Anticomuniști din România va contribui cu 200.000.000 lei din totalul de 800.000.000 necesari pentru realizarea obiectivului propus.

Consilierii locali sunt chemați să aprobe, în ședința extraordinară de azi, Planul Urbanistic de Detaliu pentru amplasarea de spații comerciale alimentare în Piața Gării din Aradul Nou. În expunerea de motive ce însoțește proiectul se opinează că investiția va avea un impact pozitiv asupra zonei și implicit asupra municipiului prin realizarea unor construcții moderne, care prin funcțiune, volumetrie, aspect arhitectural vor ridica valoarea peisajului.

Deși nu a afectat județul nostru, gripa aviară îi pune pe gânduri pe tot mai mulți arădeni. Spunem asta pentru că, numărul celor care își procură din farmacii vaccin antigripal este mai mare în acest an comparativ cu aceeași perioadă a anilor trecuți. Chiar dacă deocamdată nu se pune problema răspândirii acestui virus de la om la om, specialiștii susțin că administrarea vaccinurilor antigripale obișnuite reduc riscul contactării bolii, în cazul în care ea se răspândește și în zona de vest a țării.

Astăzi, directorul Spitalului Clinic Județean Arad, dr. Mirandolina Prișcă, își lansează o lucrare despre infecțiile nosocomiale. Evenimentul se desfășoară începând cu orele 12.30 în holul Teatrului de Stat „Ioan Slavici”.

Dispărută de trei luni

Ioana Tatiana Păduraru, de 16 ani, din Zimandul Nou, a dispărut de la domiciliu în data de 4 iulie a anului curent. Adolescenta are o înălțime de 1,60-1,70 m., ochi căprui, păr castaniu, cu fir drept, constituție atletică. Având în vedere perioada lungă de când a dispărut de acasă, îmbrăcămintea minorei nu este cunoscută. Persoanele care pot furniza informații în legătură cu tânăra dispărută, sunt rugate să anunțe la telefoanele 955, 122 sau 207.100, interioare 2162 sau 2168.

E. Pantea

Hoți de struguri

Polițiștii din cadrul Poliției orașului Pâncota i-au identificat pe **Ioan Ferenț**, de 19 ani, **Alexandru Rezmiveș**, de 30 de ani, **Vasile Ferenț**, de 23 de ani, **Mihai Rezmiveș**, de 27 de ani și **Aurel Rezmiveș**, de 20 de ani, toți din localitatea Leordine, județul Maramureș, care se fac vinovați de comiterea infracțiunii de furt calificat din avutul privat. Tinerii, în noaptea de 5 octombrie a.c., au sustras cantitatea de 432 de kg. de struguri de la **Ioan G.**, din Măderat. Pe numele celor cinci bărbați au fost întocmite tot atâtea dosare de cercetare penală.

E. P.

Încă cinci zile pentru ajutoarele de încălzire

Mai sunt câteva zile în care persoanele care consideră că au dreptul la ajutoare pentru încălzire pot să își depună cererile la instituțiile abilitate să le primească. Astfel, până la data de 15 octombrie a. c., cei care utilizează gazul trebuie să se deplaseze cu actele la sediul Direcției Muncii, Solidarității Sociale și Familiei Arad, în timp ce abonații care se încălzesc cu ajutorul energiei termice vor depune plicurile la CET. Foarte important de menționat este că se decontează numai agentul termic folosit pentru încălzirea locuinței, nu și a apei calde. După data de 15 octombrie, angajații Direcției Muncii vor lua în evidență toate cererile depuse, urmând ca, după verificarea lor, să se stabilească cine are și cine nu are dreptul de a primi acest gen de ajutor. Conform legii, familiile care au sub 3,1 milioane lei venit net pe membru de familie sunt îndreptățite să primească ajutoare de încălzire în lunile de iarnă. Cei care corespund vor primi acasă, prin poștă, cu aviz de primire, cupoanele valorice. Acestea, fie vor fi decontate lunar, fie vor fi predate administratorului care le va utiliza în numele beneficiarilor.

A. Hălmăgean

S.C. „Adevărul" SRL nu-și asumă responsabilitatea pentru conținutul articolelor publicate, aceasta revenind în exclusivitate autorilor.

În organizarea Centrului Cultural „Banat - Ja" Rumänien

Zusammen - Együtt - Împreună

● Festivalul minorităților la a IV-a ediție

Ieri, pe la orele amiezii, un peregrin în trecere prin Arad, ar fi fost plăcut surprins de o pitorească înșiruire de oameni, ce se întindea de la Teatrul de Stat și până aproape de clădirea ziarului nostru. Pestrița coloană, pusă curând în mișcare de romanticele impulsuri ale unor ritmuri de fanfară, s-a dovedit a fi compusă din reprezentanții celor 7 minorități: germani, maghiari, bulgari, sârbi, evrei, rromi și slovaci, care viețuiesc în județul Arad. La care s-au adăugat apoi și românii, desigur.

Cu toții au ținut să defileze de-a lungul bulevardului, până în dreptul Complexului Ziridava. După care au făcut stânga-mprejur și au poposit în cele din urmă pe esplanada din fața Primăriei. Aici, cele două fanfare - cea din Nădlac purtând numele de ***„Nădlăcana"*** și fanfara germană din Timișoara, botezată hâtru ***„Spitzbuben"*** ***(„Șmecherii")*** - au cântat melodii din repertoriul național al minorităților prezente, prilej pentru perechile îmbrăcate în strai tradițional de a se lua la *„danț"*.

După-amiază, sărbătoarea a continuat la **Casa Jelen**, cu un program artistic adecvat, unde fiecare naționalitate a avut prilejul să se manifeste cu bucăți specifice, probând încă odată vocația multiculturală a Aradului.

Între un vals, o polkă și un ceardaș am reușit să stăm de vorbă cu președinta ***Centrului Cultural „Banat - Ja" Rumänien,*** Frau **Pompilia Szellner** și am aflat că s-a luat inițiativa organizării

festivalului minorităților, deoarece toate orașele europene unde trăiesc mai multe etnii organizează astfel de sărbători, că s-a „testat" întâia dată cu un festival intitulat simbolic ***„Pactul de stabilitate"*** și că acum, la cea de a patra ediție a acestei sărbători, poate să afirme satisfăcută că, an de an, participarea devine tot mai numeroasă. Le urăm, la rândul nostru, ***„Viel Glück!"*** sau ***„Sok Szerencsét!"***, adică, pur și simplu, ***„Mult noroc!"***

Vasile Sărăndan

Ziarul *ADEVĂRUL*

Angajează **SECRETARĂ**

Cunoștințe: - contabilitate primară
- limba engleză

C.V.-urile se depun la secretariat,
Bd. Revoluției nr. 81.

Kinema Ikon, live la KF

Grupul **Kinema Ikon**, care funcționează în câmpul artei contemporane experimentale pe lângă **Muzeul de Artă Arad**, și-a aniversat cei 35 de ani de existență printr-o expoziție retrospectivă la **Muzeul Național de Artă Contemporană**. Vernisajul a avut loc joi, 6 octombrie 2005, și a putut fi urmărit în direct prin internet la KF. Pe un ecran mare proiectat pe perete, cei de la KF au urmărit live ce se petrecea la vernisajul de la MNAC. Invitat să mixeze la acest eveniment a fost dj-ul Leizaboy. Asemenea live connections între KF și MNAC vor avea loc periodic.

C. L.

Înscrieri la Actorie

La Clasa de Actorie - **Teatrul Veșnic Tânăr** - a **Școlii de Arte Arad** se fac înscrieri pentru anul școlar 2005-2006. Clasa, susținută ani de-a rândul de doamna **Emilia Dima Jurcă**, are acum o nouă profesoară, în persoana cunoscutei actrițe a Teatrului „Ioan Slavici", **Carmen Vlaga**. Doar în stagiunea trecută, pe Carmen Vlaga publicul a putut-o admira în rolurile din „Jocul dragostei și al întâmplării", „Furtuna", „33 de grade", „În largul mării", „After Juliet" ș.a.. Asistent al clasei de Actorie este **Claudiu Oblea**, regizor tehnic la Teatrul „Ioan Slavici", absolvent, și el, al Teatrului Veșnic Tânăr.

Cursurile se desfășoară zilnic, după-amiaza, și sunt deschise persoanelor de orice vârstă, care au astfel oportunitatea de a lucra asupra dicției, mișcării scenice, de a participa la improvizații, recitaluri, spectacole de teatru. Cei care vor să afle mai multe informații despre înscrierea la Actorie, pot suna la telefonul instituției, 281 085.

C. L.

Tragerea Loto din 9 octombrie 2005

Loto 6/49	Noroc
36, 2, 37, 44, 41, 22	5 4 7 2 5 7 6

Șpaga la români

☛ (Urmare din pagina 1)

Nu abandonăm subiectul exportului de animale înainte de a reaminti cititorilor și despre *„grosolănia secolului"*, petrecută în urmă cu vreo trei ani. Despre ce este vorba? Printr-o hotărâre de guvern s-a dispus ca toate animalele din țărișoara noastră să fie crotaliate sau microcipate. N-ar fi nici o problemă, numai că în plicul primit la DSV Arad cu amintita Hotărâre de Guvern se găsea - prinsă cu agrafă - și o ofertă pentru achiziționarea microcipurilor și a aparatelor de citire a acestora de la o firmă din București aparținând soției mai-marelui veterinar al țării. Aceasta nu este o probă elementară de corupție? Nimeni nu s-a sesizat...

Mergând mai departe, ajungem și la vameși. Desigur, suntem județul cu cel mai mare număr de vameși și, implicit, de polițiști de frontieră.

Cușca câinelui de la vama Nădlac, plină cu *„euroi"*, a făcut deja carieră, cel mai bogat câine din lume fiind prezentat copios pe ecranele televiziunilor naționale. Faptul că vameșii iau șpagă este un truism cunoscut de mii de ani de toate popoarele pământului, dar puțină lume cunoaște faptul că șpaga de la vamă se adună de la toți lucrătorii și se îndreaptă, săptămânal sau lunar, către vameșul-șef de la București. Mai departe, acesta o împarte cu cel care l-a pus în această funcție. Punct!

Ei bine, despre șpăgarii de la București nu vorbește nimeni. Toată lumea vorbește despre vameșul arădean care și-a făcut o vilă de două sute de mii de euro, dar n-am văzut la televizor nici un baștan bucureștean care și-a făcut viloi pe malul Hărestrăului, unde numai locul de casă trece de un milion de euro.

Șpaga și corupția nu se pot eradica decât de sus în jos și nicidecum invers. De jos în sus pornesc doar răscoalele și, uneori, revoluțiile.

LUNI, 10 OCTOMBRIE 2005

TVR 1

7,00 Jurnalul TVR
8,00 Euro-dispecer
8,05 Isabel, în căutarea iubirii - s. (AP)
9,00 Televiziunea - o lume nebună
9,30 Teleshopping
10,00 Surprize, surprize... - rel.
12,30 Euro-dispecer
12,35 Documentar-rel.
13,30 Des. animate: Madeline
14,00 Jurnalul TVR
14,30 Teleshopping
15,00 Pro patria
15,30 Kronika. Emisiune în limba maghiară
16,55 Simone Veil - din lagărul nazist în Parlamentul European-doc.
18,00 Sănătate pentru toți
19,00 Jurnalul TVR
20,15 Prim-plan.
21,00 Iartă-mă!
22,30 Dosar România
23,00 Jurnalul TVR
23,30 Nocturne. Invitat Tania Radu
0,30 Spionii - s.
1,25 Sănătate pentru toți! - rel.
2,15 Euro-dispecer
2,20 Jurnal TVR-rel.
3,30 Televiziunea - o lume nebună-rel.

TVR 2

7,00 D'ale lui Mitică-rel.
8,00 Teleshopping
8,35 CeZar și tipar-rel.
9,00 Minorități sub trei dictaturi - rel.
9,30 Poftă bună! - rel.
10,00 Atenție, se cântă!
11,00 Euro dicționar
11,15 Secrete regale-doc.
11,45 Pasiuni - s.
12,35 Euro-dispecer
12,40 Farmece - s.
13,30 Teleshopping
14,00 Desene animate: Norman cel mare
14,30 Încurcăturile lui Zack - s.
15,00 Împreună în Europa
16,00 Zona de conflict
16,35 Jurnalul TVR
17,00 3sfertul academic
17,45 Magazin științific
18,00 Planuri de casă
18,30 Știri regionale
18,45 Omul zilei
19,00 Moștenitoarea - s.
20,00 Trăsniții din Queens - s.
20,30 Cu gânduri și cu imagini
21,30 Jurnalul TVR
22,00 Jurnalul Euronews pentru România
22,15 Iubiri și secrete - dramă, It.,' 04, p.III
0,10 Inspectorul Linley - s.
1,0,5 Oala sub presiune-rel.
2,30 Nicăieri în Africa - dramă, Germ., '01, rel
4,45 Pasiuni - s.

PRO TV

7,00 Știrile Pro TV * Ce se întâmplă doctore?
9,10 Omul care aduce cartea
9,15 Tânăr și neliniștit - s.,rel.
10,15 Tu ești, cu câștigi! - rel.
11,15 Xena, prințesa războinică - rel.
12,15 David Blaine - omul magic -rel.
13,00 Știrile Pro TV
13,45 Zâmbete într-o pastilă
14,15 Numărătoarea inversă - thriller, SUA, 1999
16,00 Tânăr și neliniștit - s.
17,00 Știrile Pro TV
17,45 Teo.
19,00 Știrile PRO TV
20,15 Repli-Kate - com., SUA, '02
22,15 La bloc - s.
23,00 Știrile Pro TV
23,45 Dispăruți fără urmă - s.
0,45 Icstrim tivi.
1,15 Omul care aduce cartea
1,30 Știrile Pro TV
2,30 Repli-Kate - rel.
4,30 Chestiunea zilei-rel.

TV ACASĂ

6,00 Al șaptelea cer - rel.
6,45 Acasă în bucătărie-rel.
8,00 Culoarea păcatului-rel.
9,15 Corazon latino-rel.
11,00 Amazoana-s.
12,00 Valentina, grăsuța mea frumoasă - s. (AP)
14,00 Legături de familie - s. (AP)
15,30 Micuțul Frijolito-s.
17,20 Rețeta de Acasă
17,30 Povești adevărate
18,25 Vremea de Acasă
18,30 Inocență furată - s. (AP)
Cu: Camila Sodi
20,30 Lacrimi de iubire - s.
21,30 Culoarea păcatului - s.
Cu Tais Araujo
22,30 De 3 x femeie
0,00 Povești adevărate - rel.
1,00 Lacrimi de iubire - s.rel.
2,00 De 3 x femeie-rel.
3,15 Legături de familie-rel.
4,15 Amazoana-rel.
5,00 Povești adevărate-rel.

HBO

6,00 Insula dragostei - dragoste, It., 2003 (AP)
7,50 Cursă sub Soare - dramă, 1996
9,30 Hollywood necenzurat. Pamela Anderson
10,00 Regele Soare - dragoste, Danemarca, 2005 (12)
11,30 Încredere înșelată - dramă, Canada, 2003 (AP)
13,05 Micul detectiv - comedie, Franța, 2003
14,30 Dragoste cu preaviz - dragoste, 2002 (AP)
16,10 Povestea lui John Lennon - dramă, 2000 (AP)
17,40 Jaf în stil italian - acț., 2003 (12)
19,30 Pe platourile de filmare
20,00 Șarlatanii - dramă, 2003 (12)
21,55 Lara Croft Tomb Raider: Leagănul vieții - acț., 2003 (AP)
23,50 Huff - s. 2 episoade
1,45 Gomez și Tavares - acț., Fr., 2003 (12)
3,30 Frida - dramă, 2002 (12)
5,30 Vedete la Hollywood. Halle Berry

PRIMA TV

7,00 Telehopping
7,30 Puzzle Theea-rel.
8,00 Sport cu Florentina
8,10 Teleshopping
8,40 Imagini extraordinare - doc.
9,40 Sunset Beach - s., rel.
10,40 Casa noastră-rel.
11,30 TeleRON
12,35 Teleshopping - rel.
13,10 Sunset Beach - s.
14,05 Teleshopping
14,40 Garito - part.I.
15,45 Dragoste și putere - s.
16,20 Garito - part.II
17,25 Trăsniți în NATO - s.rel.
18,00 Focus-Știri
18,45 Oamenii vorbesc. Cu Mădălina
19,30 Da sau nu. Cu Virgil Ianțu
20,00 Poliția în acțiune. Cu Christian Sabbagh
21,00 Trădați în dragoste.
22,00 Trăsniți în NATO - s.
22,30 Focus plus
23,15 ProSport Show
1,00 Focus-rel.
2,00 Guinnes - lumea recordurilor
3,30 Clubul de noapte

ANTENA 1—TV ARAD

6,00 7 zile - retrospectiva știrilor - rel.
6,30 Divertisment
7,00 Observator
8,00 În gura presei
10,00 Comedia animalelor
10,30 Tu ești cel mai tare-rel.
11,30 Teleshopping
12,15 Dădaca - s.
13,00 Observator
13,45 Lege și ordine - s.
15,00 Piața Divertis - rel.
16,00 Observator
16,30 Știri, sport, meteo
16,45 Anastasia - s.
17,45 9595 - Te învață ce să faci. Cu Cristian Andrei
19,00 Observator
Cu Sandra Stoicescu și Lucian Mîndruță
20,30 Napoleon și Josephine - istoric, SUA, 1987, partea II
22,00 Secretul Mariei - s.
23,00 Observator
Cu Letiția Zaharia
0,00 Un caz nerezolvat - thriller, Australia, '03, cu Colin Friels
2,00 Concurs interactiv
3,00 Observator - rel.
4,00 Dădaca - s.rel.
4,30 Anastasia -s.rel.
5,30 9595-rel.

INFO TV

6,45 Teleshopping
9,00 Retrospectiva Info TV - rel.
10,00 O prietenie deosebită - film
11,30 Videoclipuri
12,00 Cuiul din talpă
Realizator Lucia Bibarț
13,00 Retrospectiva RCS-rel.
14,00 Documentar
Realizator Ovidiu Balint
15,00 Infotext
16,00 Cuiul din talpă - rel. II
17,00 Teleshopping
17,45 Curro Jimenez
18,00 Info 1 - știri, reportaje, interviuri
19,00 Ghiles Show - rel.
20,00 Microb - emisiune în direct de sport
22,00 Info 2
23,00 Apărătorii - film
0,40 Videoclipuri
1,00 Infotext

B1 TV

7,00 Viața dimineața; 9,00 Verissimo.; 10,00 Lumea cărților; 10,15 Euromaxx-doc.; 10,40 Jet Set; 10,50 Calendar ecumenic; **11,00 NYPD Blue - s.rel.**; 12,00 Fan X. Videoclipuri; 12,30 Teleshopping; 13,05 Marș forțat - doc.; 14,00 Teleshopping; 14,35 Fan X. Videoclipuri; 15,00 Teleshopping; 15,35 Misiune imposibilă - rel.; 16,00 Nașul-rel.; 18,00 6! Vine presa.; **20,00 Intrusul - acț., SUA, '92**; 22,00 Nașul - takshow; 23,45 Știri; **0,00 Intrusul** - f.rel.

TV SPORT

9,00 Știrile TV Sport; 9,30 Jocuri de vacanță; 11,20 Hochei. Cupa României; 14,10 Fotbal. Preliminariile CM 2006: Danemarca - Grecia; 15,10 Box profesionist; 16,00 Știrile TV Sport; 16,15 Teleshopping; 16,30 Handbal din Liga Campionilor: MKB Veszprem - Dinamo București; 18,30 Știrile TV Sport; 19,00 Fotbal. Preliminariile CM 2006: Argentina - Peru; 21,00 Știrile TV Sport; 21,30 Box profesionist - Lorzii ringului: „Bestia" Mike Tyson; 23,30 Motoare, motoare!; 00,00 Știrile TV Sport; 0,30 Nopți albe la TV Sport

Redacția Adevărul nu își asumă răspunderea pentru modificările ulterioare intervenite în programele TV

NATIONAL TV

7,00 Jurnalul de dimineață; 7,30 Dimineața cu Răzvan și Dani; 10,30 Teleshopping; **11,30 A treia planetă de la Soare - s.**; 12,00 Teleshopping; **13,00 Cuscrele** - s., rel.; 14,00 Jurnalul de prânz; 14,30 Țara lu' Papură Vouă; 15,00 Sare și piper - rel.; **16,30 Ochi negri - s.;** 17,30 Naționala de bere; 18,30 Jurnalul de seară; 19,20 Sport la Național TV; 19,45 Țara lu' Papură Vouă; 20,00 Taxi Driver; 21,00 Echipa de investigații; 22,00 Miezul problemei-talk-show; 23,30 24 de ore; **0,30 Crime din răzbunare** - pol., SUA, 2004; 2,30 Jurnal de seară-rel.; 3,45 Taxi Driver - rel.

REALITATEA

6,45 Bună dimineața, România!; 10,00 Realitatea de la 10 ; 10,45 Ziarul realității; 11,00 Deschide lumea; 11,30 Realitatea bursieră; 12,00 Realitatea de la 12; 14,00 Realitatea de la 14; 14,45 Job-uri europene; 15,00 Realitatea de la 15,00; 15,15 Audiența în direct; 16,00 Realitatea de la 16; 16,45 Trecutul zilei de azi; 17,00 Realitatea de la 17,00; 17,45 Editorii Realității; 18,00 Realitatea de la 18; 18,45 Realitatea zilei; 20,00 Realitatea de la 20; 20,15 100%; 21,00 Realitatea de la 21; 21,45 Bani europeni; 22,00 Zece fix; 23,00 Politică, frate!; 23,30 Știri sportive și meteo; 0,00 Realitatea de la 00,00 Cu Liana Pătraș; 0,45 Job-uri europene; 1,00 Realitatea de la 01

PRO CINEMA

6,00 Apropo TV; 7,00 Rondul de dimineață; 10,00 Telehopping; 10,15 Lumea Pro Cinema - rel.; **11,00 Nevestele Hollywood-ului** - rel.; 12,45 Teleshopping; 13,00 Pokemon-d.a.; 13,45 Teleshopping; **14,00 Viața la Casa Albă** - s.; **15,00 Verdict: crimă!** - s.,rel. 15,45 Telehopping; **16,00 Telefonul de la miezul nopții-** s.rel.; **17,00 Titanic vals** - comedie, România, '64; **19,00 Cleopatra 2525** - s.; **21,00 Dosarele X - s. (12); 22,00 Petiție pentru președinte** - comedie, SUA, '95 (16); 0,00 Cristi Tabără pe ei; **1,15 Petiție pentru președinte** - rel.; **2,45 Dosarele X** - rel.; 4,15 Icstrim Tivi

Gripa aviară Fără a intra în panică!

Arădenii să anunțe medicul veterinar la orice suspiciune de boală

(Urmare din pagina 1)

La nivelul județului Arad a fost constituit de urgență un comandament de prevenire a epidemiei de gripă aviară, coordonat de către **Iosif Matula**, președintele Consiliului Județean.

Ieri, **Viorel Agud** s-a deplasat la Szeged, în Ungaria, pentru a discuta cu omologul lui din țara vecină, despre evoluția acestei boli. **„La Szeged mă preocupă punerea la punct a unui plan comun de acțiune, împreună cu medicii veterinari maghiari. Am stabilit că vom rămâne într-o legătură permanentă, sperând că prin informări reciproce să sporim șansele de luptă împotriva bolii"**, declară Viorel Agud.

Control sporit la frontiere

Lucrătorii din punctele de trecere a frontierei de pe raza județului, în special cei de la Nădlac, Turnu și Vărșand, au intrat și ei în alertă, ca urmare a suspiciunilor privind descoperirea unor cazuri de gripă aviară în județul Tulcea.

Chiar dacă nu s-a instituit carantina, lucru la care se va ajunge doar în cazul în care va exista certitudinea existenței unui caz de de boală, Inspectoratul General al Poliției de Frontieră a dispus intensificarea controalelor epizootice și fitosanitare asupra mijloacelor de transport, la intrarea în țară. Evident, verificările se vor face doar în colaborare cu specialiști din cadrul instituțiilor abilitate: Direcția Sanitar Veterinară, Direcția de Protecție a Plantelor și alte servicii.

„De asemenea, oferim sprijin instituțiilor care ne solicită ajutorul, de exemplu dacă ne vom confrunta cu cazuri speciale, cum ar fi sustragerea de la control la intrarea în țară. În colaborare cu instituțiile abilitate, efectuăm controale pe șosele și în interior, pentru depistarea eventualelor nereguli, la importatorii de carne de pasăre", a precizat inspector principal **Robert Iudt,** purtătorul de cuvânt al Inspectoratului Județean al Poliției de Frontieră.

Sorina Ambruș

Vânătoarea de păsări - interzisă în toată țara

La sfârșitul săptămânii trecute, în urma discuțiilor din Comandamentul Antiepizootic Central, Ministerul Agriculturii a decis să propună adoptarea unei Ordonanțe de Urgență în proxima ședință de guvern prin care să fie interzisă vânătoarea la toate speciile de păsări până la data de 31.12.2005 pe întregul teritoriu al României.

De asemenea, autoritățile au anunțat introducerea măsurii privind interzicerea vânătorii la toate speciile de păsări și animale în zona Deltei Dunării.

Direcțiile silvice au fost deja informate despre aceste măsuri având obligația să raporteze orice cazuri de încălcare a interdicției de a vâna, ca și apariția de păsări bolnave sau moarte în ariile lor de responsabilitate

Cosmin Trif

Foto: M. Szego

Cum să prevenim îmbolnăvirea

Pentru a minimaliza posibilitatea infecției, medicii recomandă persoanelor care călătoresc să evite contactul cu păsări (ex. pui, găini, rațe, gâște, porumbei, prepelițe) sau orice alte păsări sălbatice. De asemenea, nu este indicată deplasarea în zonele în care păsările infectate cu virusul H5N1 pot fi prezente, precum păsările din curți, ferme sau chiar din piețe. Nu consumați produse din păsări, neprelucrate termic sau incomplet prelucrate termic, inclusiv mâncăruri care conțin sânge provenit de la acestea.

Ca și în cazul altor infecții, una dintre cele mai importante practici preventive este spălatul pe mâini cu atenție și frecvent. Spălatul frecvent al mâinilor, folosind fie apă și săpun îndepărtează potențialele surse de infecție de pe piele și ajută la prevenirea transmiterii bolii. Când nu există săpun la dispoziție și mâinile nu sunt vizibil murdare se poate folosi alcool pentru ștergerea mâinilor. În privința preparării cărnii de pasăre, medicii recomandă:

● Separați carnea crudă de cea prelucrată termic sau de alimentele care sunt gata de consumat. Nu folosiți același cuțit sau instrument de tăiat pentru a pregăti carnea crudă și alimentele care sunt gata de consumat.

● Spălați –vă pe mâini între operațiile de manipulare a alimentelor crude și celor prelucrate termic .

● Nu puneți carnea prelucrată termic pe aceeași farfurie sau suprafață pe care a fost așezată înainte de a fi prelucrată.

● Toate alimentele provenite de la păsări, inclusiv ouă sau sânge, trebuie prelucrate termic cu atenție. Gălbenușurile de ouă nu trebuie să fie lichide sau să se prelingă. Deoarece virusurile gripale sunt distruse de căldură, temperatura pentru prelucrarea cărnii de pasăre trebuie să fie mai mare de 70°C.

● Înainte de a manipula și prelucra termic ouăle, spălați-le cu apă cu săpun, iar după aceea spălați-vă pe mâini.

● Nu folosiți ouă fierte moi sau crude în alimente care nu vor fi prelucrate termic.

● După manipularea păsărilor sau ouălor crude, spălați-vă pe mâini și spălați toate suprafețele și instrumentele atent cu apă și săpun.

● Dacă credeți că ați fost expus gripei aviare, urmăriți-vă starea de sănătate timp de 10 zile. Dacă prezentați febră, tuse sau dificultate în respirație sau dacă vă îmbolnăviți în perioada de 10 zile, consultați un medic. Înainte de a începe consultația spuneți medicului: 1. ce simptome aveți 2. dacă ați venit în contact direct cu păsări 3. unde ați călătorit

● Nu călătoriți în timp ce sunteți bolnavi și limitați-vă contactul cu alte persoane cât de mult posibil pentru a preveni răspândirea oricărei boli infecțioase.

Madiana P. Mican

Fiecare unde apucă, fiecare cum îl taie capul!

Faptul divers

● **Bună ideea primarului** cu sensul giratoriu experimental de la intersecția străzilor G. Coșbuc-I. Sava și Gh. Popa (fostă Stejarului), locul fiind unul, într-adevăr, foarte aglomerat. Ca să nu mai spunem că acolo se cam circula după cât de descurcăreți și de iuți de mână (la schimbatul vitezelor) erau șoferii. Poate ar fi indicat ca asemenea experimente să fie încercate și în alte părți ale orașului. Ca, de pildă, la intersecția străzilor Aurel Vlaicu cu Dâmbovița și intrarea în Piața Fortuna. ● **Vrând să nu se lase mai prejos** decât deputații, senatorii și-au umflat și ei bugetul pentru anul 2006 cu nu mai puțin de 400 de miliarde de lei. Un **„mizilic"**, nu? Dar un **„mizilic"** care adunat cu bugetul Camerei Deputaților face ca Parlamentul nostru drag să **„pape"**, zilnic, exact 13 (!) miliarde de lei! Deh, obrazul subțire - vorbă fie! - cu cheltuială mare se ține! ● Pentru ce solicită senatorii o asemenea enormă sumă? Pentru telefoane mobile de ultimă generație (900.000.000 de lei!), pentru aparate de aer condiționat, covoare (de 21.000.000.000 de lei!), pentru noi autoturisme (22 de miliarde de lei), laptopuri, mobilier de birou (81 de miliarde de lei) și altele asemenea. ● **Deși nu-l trăgea nimeni de mânecă** să participe, Traian Băsescu s-a dus, totuși, la Congresul anual al Uniunii Vorbitorilor de Limbă Engleză, pe care l-a inaugurat ținând un discurs **„tare"** în limba... română!

● **Titu Gheorghiof** anunță că s-a răzgândit în legătură cu participarea la competiția pentru un nou mandat de președinte al PNL Arad. Normal, dacă avem în vedere că Titu Gheorghiof se zice că s-ar putea să ajungă ministru în Cabinetul Tăriceanu. Or, între funcția care nu înseamnă prea mare gheșeft, de președinte al PNL-ului din județul Arad și cea de ministru este o diferență! Așa că el a ales ceea ce ar fi ales oricine, dacă ar fi avut o asemenea ocazie! ● **Acuzați de luare de șpagă** de către președintele Traian Băsescu, funcționarii publici, prin Sindicatul lor, cer un salariu lunar de 10.000.000 de lei, salariu care, zic ei, va înlătura șpaga din administrația publică. Mă îndoiesc că va fi așa... ● **Și profesorii au protestat** recent, ei cerând un salariu de minimum 250 de euro pe lună. Adică, ceva în jurul a 9.000.000 de lei. O cerere mai mult decât modestă, ținând seama de munca pe care o desfășoară. Și când te gândești că ultimul parlamentar ia un salariu lunar de 5 (!) ori mai mare. Și ce face unul și ce face celălalt?!. ● **Va dispărea PSD Arad?** Adică, va fi desființată organizația județeană PSD? Așa se bârfește pe la colțuri, cauza cauzelor fiind lupta ce nu se mai termină între foștii și actualii șefi ai PSD-ului arădean. O situație de care, normal, profită din plin actuala Putere. ● **Războiul dintre Aliața PNL-PD și PSD**, pentru schimbarea celor doi președinți ai Parlamentului a intrat în cea de a 4-a lună, perioadă irosită aiurea, în timp ce peste 100 de legi legate de aderarea la Uniunea Europeană așteaptă să fie luate în dezbaterea Parlamentului. Dar pe cine interesează asta? După cum se vede, pe nimeni... ● **Se pare că proiectului consilierului Emanoil Voicu** privind un nou sistem de parcare în Arad i-a sărit rândul, primarul Gheorghe Falcă refuzând diplomatic să-l pună în discuția Consiliului Local. Ce-i drept că proiectul a cam fost făcut harcea-parcea și de către arădeni, și de către presă, motivul principal fiind prețul piperat al parcării. Și uite așa, ca mâine se fac doi (!) ani de zile de când în Arad se parchează după regula: „Fiecare unde apucă, fiecare cum îl taie capul"!

Mircea Dorgoșan

Surprinși de vizita ziariștilor la Parlament

Demnitarii arădeni s-au făcut că... lucrează

Săptămâna trecută, senatorul Dan Ungureanu și-a ținut o mai veche promisiune a sa, de pe vremea când era prefect, și a invitat ziariștii arădeni la Senatul României. Profitând de ocazie, am cerut să urmărim și activitatea parlamentarilor, într-o zi de lucru, la Camera Deputaților și Senat.

Dintre cei zece parlamentari de Arad, patru - Lia Ardelean, deputat PC, Bogdan Cantaragiu - deputat PP, Mihai Calimente și Titu Gheorghiof, deputați PNL au fost luați prin surprindere de sosirea noastră, ceea ce ne face să credem că dumnealor nu citesc presa locală pe internet și nici șefii de cabinet sau alți membri de partid nu și-au informat superiorii despre vizita ziariștilor arădeni la Parlamentul României.

Deputatul Calimente - surprins de venirea noastră

Pe deputatul **Calimente** l-am întâlnit la intrarea în Parlament discutând aprins cu o persoană. La vederea noastră a rămas mai mult decât uimit: **„Ce faceți aici? Cum de ați venit?"**, au fost întrebările pe care le-a adresat ziariștilor arădeni. **„Am venit să vedem ce fac aleșii noștri în Parlament"**, i-am răspuns .

Ulteriror am aflat că persoana cu care discuta Calimente era un reprezentant al unui ONG. **„A fost interesat de proietul de lege pe care l-am promovat privind condamnarea comunismului ca doctrină totalitară. Mi-a cerut proiectul de lege pentru al face cunoscut și al susține în societatea civilă"**, a precizat deputatul Calimente.

Huiduieli și înjurături în Camera Deputaților

Odată ce am intrat în Camera Deputaților am observat că discuțiile erau în toi și vreo 200 de pensionari, care asistau la ședință, huiduiau și înjurau de mama focului. În câteva clipe am înțeles că se discuta moțiunea depusă de PSD, iar când erau la cuvânt cei de la putere, pensionarii își dădeau drumul la tot ce le venea pe limbă.

Adrian Miroslav-Merka

Mai târziu am aflat că pensionarii au fost aduși de PSD ca să arate cât de mult le pasă de nivelul de trai al celor mai în vârstă și pentru a șicana puterea. După cum au decurs discuțiile, moțiunea simplă a PSD **„În locul respectului, dispreț și umilință"** ar fi putut fi intitulată mult mai bine **„În locul unui trai mai bun, concurs de înjurături"**. Scandalul a continuat și pe holurile parlamentului, unde câtiva așa-ziși pensionari au început să strige și să-i încolțească pe deputații puterii, aceștia din urmă fiind salvați de ... liftiere.

Gheorghiof, în dreapta lui Năstase

După ce ne-am ocupat locurile la etajul doi al Camerei Deputaților, l-am remarcat la prezidiu pe deputatul **Titu Gheorghiof**, secretar al camerei, care îi avea în dreapta sa pe Adrian Năstase, și pe Victor Ponta. Toți trei zâmbeau la discursurile deputaților și la acuzațiile pensionarilor.

De exemplu, liberalul Ioan Ghișe, și-a început discursul pe fundalul unor huiduieli la scenă deschisă, deputații opoziției fiind ajutați de pensionari care vociferau de zor: **„Să traiți bine!"** și **„Pensii! Pensii! Pensii!"**. Deputatul liberal nu s-a lăsat mai prejos și și-a încheiat discursul pe un ton dramatic: **„De multe ori strig din bancă. Avem o problemă de procedură. Jos comunismul!"**. Năstase i-a replicat: **„Au fost două milioane de comuniști. Au trecut 15 ani de la revoluție, dar unii sunt defazați"**.

În timpul acestor scene, l-am observat pe deputatul Calimente ducându-se direct la Gheorghiof pentru a-l anunța de sosirea noastră. Cu zâmbetul pe buze, Titu Gheorghiof ne-a făcut un semn de bun venit cu mâna, iar Adrian Năstase, curios fiind, l-a întrebat ce se întâmplă. Ce i-a răspuns nu știm, dar și Năstase și Ponta s-au uitat spre noi, ne-au salutat și au zâmbit.

Nicolae Văcăroiu

Deputatul Cantaragiu citea liniștit presa

După acest episod am început să căutăm din priviri deputații arădeni. L-am văzut pe deputatul Partidului Popular, **Bogdan Cantaragiu**, în ultimele rânduri, singur, citea liniștit un ziar central, doar cafeaua și țigara mai lipsea. În spatele său, Corneliu Ciontu, fost lider marcant al PRM asculta discursurile cu mâinile încrucișate. Un coleg din presă i-a trimis deputatului Cantaragiu un mesaj telefonic: **„Uită-te în sus, în dreapta, și fă cu mâna presei din Arad"**. După ce s-a uitat nedumerit prin sală parcă întrebându-se cine are treabă și de ce cu el, Cantaragiu și-a aruncat privirea și la etajul doi. După ce ne-a salutat a mai stat câteva minute și a plecat. De atunci nu l-am mai văzut. Oricum, noi îl invităm la Arad și poate ne spune ce proiecte și inițiative legislative a avut în Parlament.

Deputatul Lia Ardelean - la ședință de grup?!

După ce l-am reperat în sală pe deputatul PSD de Arad, **Gheorghe Chiper**, despre care am aflat că este bolnav (n.n. noi îi dorim sănătate), am început să o căutăm pe **Lia Ardelean**, deputat al Partidului Conservator. Nu am văzut-o așa că am apelat-o telefonic și am întrebat-o unde este. **„Sunt la o ședință de grup"**, ne-a răspuns Lia Ardelean. **„Noi suntem în plen, în Camera Deputaților, unde se discută moțiunea PSD"**, i-am spus noi. După zece minute o vedem și pe Lia Ardelean având o mapă plină sub braț ocupându-și locul în Camera Deputaților. Ulterior ne-am interesat și am aflat că ședințele de grup nu se țin în timpul plenului Camerei Deputaților și nici în timp ce se discută vreo moțiune de cenzură. Explicația doamnei Lia Ardelean a fost că ședința de grup a fost restrânsă (?!), iar dumneaei a depus două amendamente la... Codul muncii (SIC!). Am întrebat-o cum s-a numit moțiunea PSD, care tocmai se discuta în Camera Deputaților. Răspunsul s-a lăsat mult, mult, chiar foarte mult așteptat... încă îl mai așteptăm.

Deputatul Igaș - pus în gardă de... Internet

Cel mai relaxat deputat a fost Constantin Igaș, care a venit la noi și ne-a spus că a aflat de venirea nostră pentru că a citit presa arădeană pe internet. Ne-a invitat la masă, dar l-am refuzat pentru că aveam deja o altă invi-

Nicolae Ioțcu

tație și nici nu ne-am terminat încă treaba. **„Tocmai am conceput un proiect de lege privind scutirea de unele taxe ale administrației publice locale. În ceea ce privește moțiunea depusă de PSD, voi susține o declarație politică, în plenul parlamentului, prin care vreau să arăt opiniei publice că unii pensionari sunt manipulați și sunt folosiți ca masă de manevră"**, ne-a spus deputatul Igaș.

Deputatul Merka - emisiuni în limba slovacă

Întâmplător l-am întâlnit și pe deputatul **Adrian Miroslav-Merka**, reprezentant al minorității slovace și cehilor din România, care are un cabinet parlamentar la Nădlac. Acesta ne-a declarat că lucrează la un proiect, prin care emisiunile televiziunii slovace **„Joj"** să fie transmis și de un post local de televiziune. **„Am luat legătura cu conducerea de la București și s-a ajuns la o înțelegere, în sensul că postul de televiziune va transmite fără nici o taxă în favoarea localității Nădlac"**.

Aurel Ardelean

Senatorul Ardelean, pregătit cu inițiative legislative

Pe senatorul PRM de Arad, **Aurel Ardelean**, l-am întâlnit în timpul pauzei din Senat. Domnia sa nu s-a arătat surprins de venirea noastră ceea ce ne facem să credem că șeful de cabinet, Marcel Grec, citește ziarele arădene, iar senatorul este informat cu subiectele din presă.

Privitor la activitatea senatorială, Aurel Ardelean ne-a declarat că a pregătit trei inițiative legislative. O primă inițiativă a pornit de la o lucrare a doctorului arădean Moldovan. Inițiativa legislativă prevede ca **„persoanele care sunt promovate în funcții de decizii la orice nivel, local sau parlamentar, să obțină obligatoriu un certificat, care să ateste starea de sănătate"**. A doua inițiativă se referă la posibilitatea prin dezafectarea unor cazărmi, pentru ca sinistrații să poată fi adăpostiți pentru o perioadă de timp, iar a treia la contractul cu APANOVA. Mai exact, contractele pe care guvernul le inițiază să nu mai aibe clauze secrete, ci publice, indiferent de rangul la care vor fi semnate. **„Nu dorim să se repete declarațiile lui Videanu, din timpul inundațiilor din București, care a spus că, contractul cu APANOVA este comercial valabil, dar are clauze necunoscute"**, a precizat Aurel Ardelean.

Senatorul Ioțcu - 2,5 miliarde spitalului din Săvârșin

Nici senatorul **Ioțcu** nu a fost surprins de venirea ziariștilor la Parlament. Aflase totul de pe Internet. Era bucuros că reușise să obțină 2,5 miliarde de lei pentru spitalul de la Săvârșin. **„I-am prezentat personal ministrului sănătății situația reală și importanța acestei unități medicale pentru locuitorii din zonă și am obținut 2,5 miliarde de lei pentru finalizarea lucrărilor spitalului din Săvârșin. Am considerat că este de datoria mea să insist pentru obținerea acestor bani. Pe o rază de 60 de kilometri nu există un alt spital și nu era normal ca locuitorii Văii Mureșului să străbată atâția kilometri pentru consultații sau tratamente medicale"**.

Senatorul Ungureanu - locul de muncă

Senatorul **Ungureanu**, cel care ne-a invitat la Parlament, ne-a arătat pupitrul său de lucru:

Vasile Dan Ungureanu

un laptop personal, legat la Internet, papetărie etc. Simplu și la obiect, senatorul Ungureanu ne-a relatat despre importanța actului decizional și proiectele de legi.

Președintele Senatului - la taifas cu ziariștii arădeni

În vizita noastră la Parlament au fost incluse și întâlniri cu președintele Senatului, **Nicolae Văcăroiu** și cu **Adrian Năstase**, președinte al Camerei Deputaților. Întâlnirea cu Nicolae Văcăroiu a avut loc în biroul care trebuia să aparțină lui Nicolae Ceaușescu. Ca și o comparație, biroul președintelui senatului este atât de mare, cât sala 70 din Palatul Administrativ Arad.

Discuțiile cu Nicolae Văcăroiu au durat mai bine de o oră, timp în care ne-a dezvăluit aspecte din politica românească începând din 1992 și până în prezent (Despre cele discutate cu Nicolae Văcăroiu, cititorii ziarului „Adevărul" vor putea citi, în zilele următoare, un amplu interviu).

La ieșire toți s-au mirat că Nicolae Văcăroiu a stat de vorbă cu noi mai mult de o oră. **„O, ați stat atâta timp la președinte? Păi așa ceva nu se întâmplă nici când vin delegații oficiale. Acolo vizita durează un sfert de oră maxim"**. De la Nicolae Văcăroiu, am fost îndrumați de ghidul nostru, **Doina Diaconu**, responsabil de relațiile cu mass-media, către conferința de presă susținută de Adrian Năstase. După încheierea conferinței de presă, Năstase a plecat scuzându-se că are un program foarte încărcat și nu ne poate primi.

Prin generozitatera gazdelor, ne-am continuat vizitarea Palatului Parlamentului și am observat că este marcat de mărimea sălilor pavate cu marmură. Acestea sunt acoperite cu covoare imense, în capătul cărora se află birouri uriașe, care sunt iluminate de sute de candelabre. Aici se scrie istoria țării, sub toate aspectele ei.

Daniel Albu

Tabletă

După 35 de ani... (II)

(Urmare din pagina 1)

Analiza pe care o face este convingătoare. Ea ne obligă pe noi, criticii români, să reconsiderăm "cazul Virgil Gheorghiu", victimă, am impresia, a certurilor și geloziilor pariziene. (Eliade îl recomandă, socotindu-l un mare scriitor, apoi îl contestă moral și literar; la fel procedează Virgil Ierunca).

Remarcabil este, în ***Ființa neamului românesc,*** *portretul lui Mircea Vulcănescu, de care am amintit mai înainte. Titus Bărbulescu a urmărit cursurile și seminariile acestui* ***filosof al ființei,*** *sociolog (elev al lui Gusti), economist, teolog, hermeneut inspirat în mai multe domenii ale spiritului... Ce aflăm din memoriile fostului său student? Că Mircea Vulcănescu era clădit din materii solide, avea fața blândă, bine desenată, privirea pătrunzătoare și mobilă, iar vorba lui era ușor împiedicată. La seminar venea totdeauna cu întârziere cărând după el o imensă servietă burdușită cu cărți și dosare. Scotea, la prima oră, un mosorel și, desfăcând de pe el firul, îl întindea pe catedră, făcea noduri și, la urmă, dezvăluia morala acestei experiențe socratice: filosofia presupune un exercițiu metodic și liniștit, este o treabă de "soldat pontonier", cere devotament și răbdare... Deviza filosofului este nu că* ***știu că nu știu nimic,*** *ci* ***știu că trebuie să știu.*** *Filosoful cu trupul ciclopic și spiritul iute, își invită elevii acasă, le oferă dulciuri și le cântă la pian din Chopin. Îi place să discute și trece cu ușurință de la Jacques Maritain la Grigorie Palams, cel care a reabilitat* ***isihasmul.*** *Este un spirit avizat,* ***știe să pună în problemă,*** *pornește totdeauna de departe, de la originile ideii...*

Excelent și, într-un anumit sens, surprinzător este eseul despre discursul politic și social al lui Marin Preda. Zic surprinzător pentru că, după ce a publicat ***Delirul,*** *Preda a început să fie contestat de exilul parizian. Titus Bărbulescu discută, detașat,* ***Moromeții și Cel mai iubit dintre pământeni,*** *remarcând, pe drept, în romanul din urmă virulența criticii anti-totalitare.*

Mă opresc aici. Răsfoind cartea lui Titus Bărbulescu, am regăsit, fără să bănuiesc, o parte (o parte importantă) din biografia mea. Este vorba, s-a înțeles, de experiența mea franceză la începutul anilor '70. Prilej de aduceri aminte, de nostalgii (pozitive) și de întâmplări care mi-au îmbogățit spiritul. Dincolo de aceste note sentimentale, este cartea ca atare, scrisă de un intelectual român care trăiește de 50 sau 60 de ani în exil fără a se înstrăina de spiritul românesc. ***Ființa neamului românesc*** *este, într-un anumit fel, jurnalul fantasmelor și neliniștilor sale.*

7 octombrie 2005

Aseară, Festivalul Național de Teatru Clasic s-a deschis cu

„Slugă la doi stăpâni"

Ieri seara, înainte de ora 8, în fața Teatrului „Ioan Slavici", lume multă, lume bună, la deschiderea celei de-a XI-a ediții a Festivalului Național de Teatru Clasic, eveniment major al toamnei culturale arădene. Primul spectacol din cele opt prezente în festival a fost un Goldoni, **Slugă la doi stăpâni**. Poate arădenii își mai aduc aminte de o altă montare cu aceeași piesă, realizată de „meșterul" Vlad Mugur cu extraordinara trupă a Naționalului craiovean. De această dată, textul a fost pus în scenă de regizoarea Mona Chirilă, cu trupa Teatrului Național din Cluj, în cheia commedia dell'arte, atât de familiară regizoarei. În distribuția spectacolului, actori de primă mărime ai Naționalului clujean: Eva Crișan, Petre Băcioiu, Cornel Răileanu, Elena Ivanca, Ovidiu Crișan, Dan Chiorean, Irina Wintze, Ramona Dumitrean, Adrian Cucu ș.a.

***

În această seară, de la orele 19, un clasic al dramaturgiei românești. Este vorba, desigur, de Caragiale. **O noapte furtunoasă** este adus în fața publicului Festivalului de Teatru Clasic de absolvenții 2005 ai UNATC București, clasa prof. Gelu Colceag. O șansă deci de a întrezări viitorul scenei românești.

C. L.

Manuscrisele familiei Fábián

Dintre manuscrisele lui Fábián Gábor sunt expuse un volum de traduceri din clasica latină, care conține și o poezie proprie, copia unei cărți de Kováts József, o scrisoare adresată lui Ballagi Mór, redactorul-șef al publicației *Protestáns lap* (*Foaia protestantă*), precum și o colecție de eseuri privind istoria și cultura Romei.

Fábián Gedeon, fratele lui Fábián Gábor, este prezent în expoziție cu o traducere din Ovidiu: *Ibis*.

Tratatul de dogmatică reformată (*Kerestyéntan, a helv. hitv. reform. Egyház elvei szerint*), îi aparține lui Fábián László, fiul lui Gábor.

Ultimul volum este un miscelaneu, în care au scris atât Fábián József, tatăl lui Gábor, cât și Fábián Gábor însuși.

Fábián Gábor kéziratai közül kiállításra kerül egy latin klasszikus fordításokat tartalmazó kötet, Kováts József műveinek másolata, a *Protestáns lap* szerkesztőjéhez, Ballagi Mórhoz írt levél, valamint egy, a római kultúrával és történelemmel foglalkozó dolgozatgyűjtemény.

Fábián Gedeon, Fábián Gábor fivére, magyarosított *Ibis*ével szerepel.

Fábián László, Fábián Gábor fia, a ***Kerestyéntan, a helv. hitv. reform. Egyház elvei szerint*** című kézirat szerzője. A családi archívum utolsó kiállított darabja Fábián József, Fábián Gábor apja által elkezdett majd Gábor fia által folytatott egyveleg.

Ex-libris Fábián József

„Manu propria" la CLIO

Sala „Clio" a Complexului Muzeal Arad găzduiește până la mijlocul lunii octombrie o incitantă expoziție de manuscrise aparținând Bibliotecii Județene „A.D. Xenopol".

Bibliofilii și, în general, amatorii de piese rare au ocazia să își facă o idee despre fondul de manuscrise al bibliotecii, care cu-prinde 610 bucăți: **„Fondul de manuscrise deținut de instituția noastră este, în ceea ce privește structura, unul heteroclit, deoarece include diferite categorii de manuscrise, de la manuscrise originale și documente istorice până la arhive personale și corespondență".**

Poate fi astfel admirată arhiva personală a familiei Orczy („Proiectum codicis criminalis" - Pesta 1791), traducerile în maghiară din clasicii latini ale învățatului și omului politic Fábián Gábor sau „Istoria românilor din Dacia Traiană" cu adnotările autorului: **„note marginale, completări, tăieturi, intercalarea unor foi manuscrise și tipărite"**. În afară de manuscrise în limba română, maghiară sau latină, pot fi admirare de asemenea manuscrise în franceză, germană, ebraică și chiar chineză, ceea ce îți dă un sentiment de multiculturalitate **„avant la lettre"**.

Vasile Sărăndan

Melente Nica

Vladimirescu – Glogovăț

(File de monografie)

Oamenii de cultură care îndrăznesc să abordeze lucrări monografice, locale sau regionale, își asumă, fără îndoială, riscuri mai mari decât în orice altă întreprindere cu caracter istoric. Și spunem aceasta pentru că, de obicei, o monografie se „construiește" pe un teren „înțelenit", în rare cazuri subiectul fiind abordat anterior. O astfel de lucrare presupune și cunoștințe multisdiciplinare: de arheologie, medievalistică, arhivistică, lingvistică, etnografie etc., destul de greu de întâlnit la o singură persoană. Apoi, din perspectivă conceptuală, autorul unei monografii este obligat să pornească în direcție inversă decât în mod obișnuit, adică de la general la particular și de la complex la simplu pentru a da coerență și temei teoretic lucrării sale.

Profesorul Melente Nica a îndrăznit, cu toate acestea, și a reușit să aducă în fața cititorului o lucrare monografică dedicată localității Vladimirescu- Glogovăț. Și a făcut-o deoarece într-o viață de om dedicată școlii și scrisului a acumulat suficiente cunoștințe de specialitate dar , mai ales în „luptă" l-au mânat sentimentele de care a fost animat pentru localitatea în care i s-a conturat personalitatea. „Vladimirescu este pentru mine izbuc al maturității profesionale, conturarea cu trăsături ferme a personalității mele pe plan spiritual, intelectual și volițional. Lucrarea prezentă e un florilegiu istoric din noianul de gânduri, idei și însemnări în timp, cu intermitențe, pe parcursul a 50 de ani, dintre care unele abia acum au fost redactate în formă definitivă" – se explică autorul în Cuvânt înainte. De altfel, profesorul Nica nu se situează în afara evenimentelor pe care le prezintă, ci se simte mereu implicat , ca un participant activ și responsabil, chiar la persoana întâia adeseori. „Obsedant mă văd mai mult printre bănci decât la catedră. Acolo am simțit bucuriile cele mai mari ale vieții" (este vorba de amintiri din vremea dăscăliei).

Lucrarea pe care o prezentăm este structurată pe 14 capitole și se deschide cu caracterizarea fizico-geografică și continuă cu „Toponime", „Instituții", „Relief antropic", „Vatra veche a orașului", „Colonizarea șvabilor".... pâna la ultimul care nu este altceva decât „Clipa eternizată în documente fotografice". Nimic din viața localității nu este lăsat la o parte, totul este consemnat cu meticulozitate, uzitându-se continuu de documente. Nu impune neapărat o desfășurare cronologică, prioritate având faptele, ideile, instituțiile. Atunci când este cazul , are o atitudine critică și nu ezită să-și susțină propriile idei când crede că alți autori au promovat concepții greșite. Este vorba, spre exemplu, de numele așezării, primii locuitori, colonizarea nemților etc. „Spre surprinderea noastră, ideea că localitatea

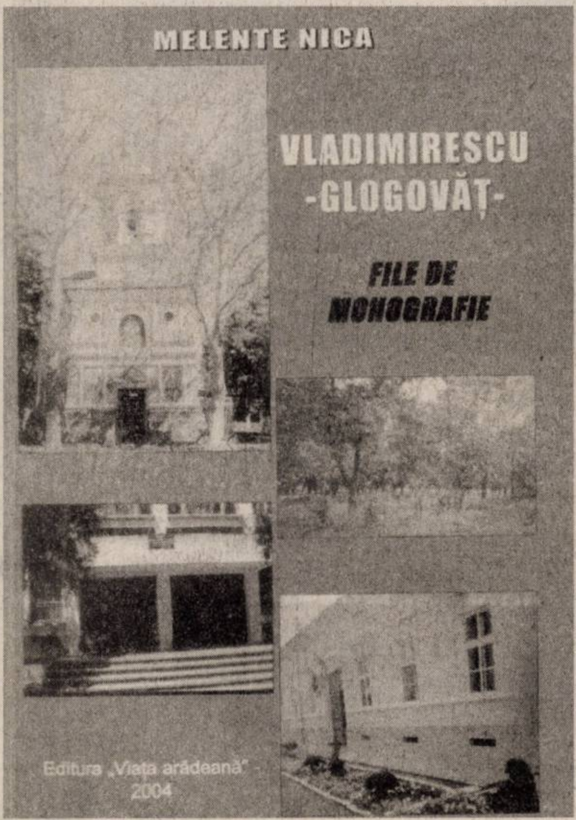

Glogovăț e socotită ca așezare germană cu populație în exclusivitate germană este exprimată și în monografia comunei Vladimirescu, Jud. Arad elaborată de un colectiv de cadre didactice din Vladimirescu, cu data de 2 martie 1968, în care se afirmă la pagina 23 că, populația românescă din localitate a apărut mai târziu.... Pe parcursul lucrării noastre am dovedit că și pe aceste meleaguri ale României s-a u format românii care, fără întrerupere, de două milenii au cinstit cu palmele lor bătătorite glia mureșana ..." Sunt reproduse numeroase citate din autori care vorbesc și despre Glogovăț și sunt prezentate numeroase tabele statistice care vin să susțină argumentele teoretice. Apreciem din acest punct de vedere documentarea riguroasă, aproape exhaustivă, cu toate că autorul nu are pretenția că a realizat o lucrare completă. „Am dori ca prezenta lucrare să constituie și un punct de plecare în vederea unei ample documentări a permanenței elementului românesc din zorile formării noastre ca popor..."

Suntem siguri că" filele de monografie", așa cum cu modestie își definește lucrarea Melente Nica, vor fi citite cu emoție de către cei care trăiesc astăzi în Vladimirescu-Glogovăț, pentru că cele 180 de pagini ale lucrării au fost scrise în primul rând cu inima.

Nu putem să nu apreciem calitatea tiparului, asigurată de editura „Viața arădeană" care s-a străduit și a reușit să asigure, și din acest punct de vedere, o lectură agreabilă.

Ioan Tuleu

Legitima apărare, în opinia arădenilor:

„Trebuie să ne apărăm avutul, cu orice preț!”

☛ (Urmare din pagina 1)

VENIAMIN GONTARIU, 37 de ani, întreprinzător particular: ***„Dom'le, dacă cineva intră peste tine în casă, îl execuți. Nu încape discuție. Ce să caute un străin în casa mea, în toiul nopții?! În bucătăria mea nu are ce să caute nimeni. Trebuie executat chiar dacă este prins că bea un pahar de apă de la tine din casă, nu doar dacă este văzut că fură ceva. Clar. Așa înțeleg eu legitima apărare. Casa mea este a mea și nimeni nu are ce să caute acolo neinvitat, mai ales în toiul nopții.”***

IOAN BURCĂ, 46 de ani, șofer profesionist: ***„E clar. Cum se bagă hoțul la mine, cum îl omor. Mai ales dacă văd că are o armă sau un cuțit asupra lui. Sigur că, dacă el va da, voi da și eu. O să mă apăr. Iar dacă îl voi omorî în altercație, asta este, nu sunt eu de vină, că am fost în legitimă apărare. Ceea ce s-a întâmplat însă la București, că vedem pe toate posturile, zic eu că nu prea e în regulă. Că hoțul a fugit; or, proprietarul trebuia să-l lase în pace, chiar hoț fiind, că nu a sărit la el să-l omoare, nu a făcut nimic, ci doar fugea, să scape. Altminteri, nimeni nu are voie să intre la mine în curte, nu în casă, că am tot dreptul să-l fac praf, mai ales dacă văd că și sare la mine sau la ai mei. Proprietatea trebuie protejată. Legea e bună la noi, așa cum este, că acolo zice, parcă, destul de clar, că doar dacă te simți amenințat poți să tragi, nu dacă vezi hoțul că fuge, încercând să dispară. Că e una să mă trezesc cu hoțul în față, să mă sperii, să iau ceva să-i dau în cap și să-l omor și e alta când îl văd, dar hoțul fuge, apoi eu merg să descui arma, alerg după el și-l omor... Nu e tocmai... Nu-i așa?! De unde să știm noi că hoțul ăla n-o fi fost drăguțul doamnei, că prea știa unde e dormitorul și s-a trezit cu ea în față. O fi crezut că domnul lipsește și o fi mers acolo... E dubios.”***

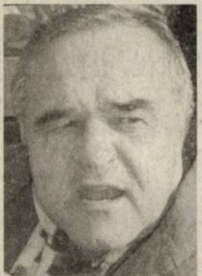

IOAN MATUȘKA, 60 de ani, pensionar: **„Nu știu cum aș proceda dacă mi-ar intra cineva în casă. Cred că legea spune bine despre legitima apărare, dar eu nu știu cum aș acționa dacă m-ar călca hoții. Doamne ferește! Dar avem noi alți hoți mai mari în țara asta care ar trebui împușcați...”**

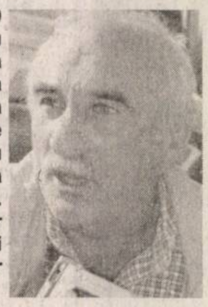

RICHARD PETRESCU, 43 de ani, șomer: ***„Sunt perfect de acord cu legitima apărare. Un hoț prins acasă la mine trebuie tocat, tăiat cu sabia. Oricine ar trebui să aibă un pistol de apărare.”***

ANONIMĂ, pensionară: ***„De hoți să se ocupe poliția! Ideal ar fi să nu-mi intre nici un hoț în casă, să mă lase în pace.”***

AVRAM VARGA, 55 de ani, întreprinzător particular: ***„Trebuie să ne apărăm proprietarea. Nimeni nu are dreptul să ne-o violeze. Dacă mi-ar intra un hoț în casă m-aș apăra, dar nu așa cum s-a întâmplat, să iau viața cuiva. Sigur, dacă hoțul m-ar fi atacat direct, din față, aș fi răspuns cu orice mijloc avut la îndemână. Altfel... E bună legea referitoare la legitima apărare. În toate țările există.”***

LUCIA SUBA, 32 de ani, casnică: ***„Legitima apărare e bună, așa, din gură; mie, dacă mi-ar intra un hoț în casă, l-aș lăsa să ia ce vrea, sub ochii mei, numai să plece și să mă lase în pace. Sunt femeie, mi-ar fi frică să mă lupt cu el. Și, de spaimă, nici nu aș putea să mă lupt cu el. Oricum, de frică, dacă aș avea un pistol, poate că l-aș împușca. Dar în situația mea, dacă l-aș vedea în casă, l-aș lăsa să ia tot și să plece.”***

SOFIA POPIC, 71 de ani, pensionară: ***„Vai de mine și de mine! Ar trebui să mă apăr dacă m-ar călca hoții, dar eu sunt bătrână și mi-ar fi frică. Ar trebui să iei ceva și să-i dai în cap hoțului prins la tine în casă, să faci legea, acolo, pe loc; dar eu, fiind bătrână și slabă, nu m-aș putea apăra. M-aș ruga de hoț să ia ce vrea el, să plece și să mă lase în viață. Eu am și pățit-o. Am fost furată și m-am bucurat că nu m-a omorât!”***

EUGENIA PETE, 40 de ani, învățătoare: ***„Eu cred că am dreptul să-mi apăr proprietatea. Nu știu pe moment la ce metodă aș apela, dar cred că, disperată, aș fi în stare să reacționez. Trebuie să luptăm pentru proprietatea noastră. Consider că și în cazul de la București s-a procedat așa cum trebuia. Proprietarul care a ucis hoțul va trebui să beneficieze de circumstanțe atenuante.”***

OLIVER GOILEA, 24 de ani, student: ***„Chiar să omori pe cineva nu poți, dacă ți se încalcă proprietatea. Dacă hoțul însă te atacă, atunci se schimbă treaba. Faci tot ce poți să scapi de el. Legitima apărare este bine să existe în lege, dar... Oricum, nu aș fi de acord ca un hoț prins într-o livadă prost împrejumuită să fie împușcat de proprietar; s-ar putea ca hoțul să nici nu știe că se află pe o proprietate particulară. Dacă hoțul însă e prins la mine în sufragerie... Totul e însă discutabil.”***

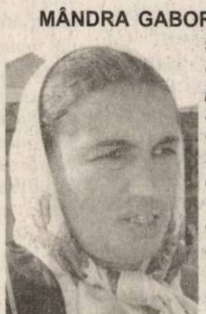

MÂNDRA GABOR, 34 de ani, „liber profesionistă”: ***„Dacă ne calcă hoții, anunțăm poliția. Nu omorâm pe nimeni. Dacă nu apucăm, stăm și-l lăsăm să fure și ne rugăm să nu ne atace. Nu e corectă treaba cu legitima apărare, că nu putem noi să omorâm pe cineva numai dacă vine și ia ceva de la noi... Poate doar dacă ne atacă... Dar mai bine să ia și să plece și să ne lase în pace!”***

OLEG MÂȚEL, 18 ani, tâmplar: ***„Dacă hoțul e în casa mea, îi dau în cap, clar. Trebuie să ne apărăm proprietatea, că nimeni nu are dreptul să ne-o încalce. Și legea ar trebui să mă protejeze, ca proprietar, dacă omor pe cineva după ce l-am prins la mine pe hol, cu intenții dubioase.”***

Foto: Margareta Szegö

Se distribuie deciziile de impunere

Zilele trecute au sosit de la București deciziile de impunere, respectiv înștiințările de plată a contribuabililor arădeni precum și comunicările de restituire, după cum ne-a informat **Pavel Răzman**, șeful Oficiului Județean de Poștă Arad. Acesta este și motivul pentru care, încă de la jumătatea săptămânii trecute a început distribuirea lor sub formă de scrisori recomandate cu confirmare de primire. **„Deocamdată, a sosit doar prima tranșă, adică puțin peste 20000, urmând ca în perioada imediat următoare să se primească și restul, pentru contribuabilii din municipiu și din județ”**, ne-a mai spus d-nul **Pavel Răzman**. În cazul celor care trebuie să primească bani, sumele se vor restitui în cel mult 60 de zile de la data primirii deciziei de impunere. Prin mandat poștal se vor plăti valorile cuprinse între 50000 și 1,5 milioane lei, urmând ca sumele mai mari să se încaseze de la trezorerii, conform unei programări.

A. Hălmăgean

Plecat de acasă

La data de 12 septembrie a anului curent a dispărut de acasă **Viorel Ciorbă**, de 24 de ani, din Arad, domiciliat pe Aleea Ulise, nr. 7. Tînărul este bolnav psihic și are tendința de a se deplasa cu trenul. Semnalmentele dispărutului sunt următoarele: 1,80 m., constituție atletică (spre solid), bărbie bilobată, mustață neagră.

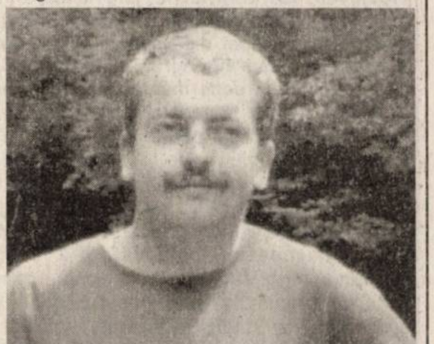

Poliția roagă persoanele care pot da informații cu privire la locul unde s-ar putea afla **Viorel Ciorbă**, să sune la Compartimentul „Urmăriri”, la numărul de telefon 207100, interior 2168.

E. P.

Perete de cățărare pentru specialiști în intervenții la dezastre

În Poligonul de instrucție de specialitate al Inspectoratului pentru Situații de Urgență „Vasile Goldiș", s-a inaugurat, în cursul dimineții de ieri, al doilea perete de cățărare la înălțime, din țară.

Peretele special are o înălțime de 12 metri, pe lățime de doi metri și o suprafață activă de 9,6 metri; două piste de urcare, 96 de prize de diferite mărimi, iar în viitor se va construi și o superplombă.

Scopul acestui obiectiv este antrenarea voluntarilor din cadrul STID (Serviciul tehnic de intervenție la dezastre - format din speologi și alpiniști) Arad; pregătirea personalului de intervenție din cadrul inspectoratului; pregătirea și antrenarea altor structuri de la instituții cu atribuții în domeniul situațiilor de urgență, după încheierea unor protocoale. De asemenea, aici se vor desfășura activități recreative, concursuri sportive, iar în prima duminică a fiecărei luni, accesul este liber pentru arădeni, care vor beneficia de materiale necesare cățărării, dar și de asistență din partea voluntarilor STID.

Proiectul s-a realizat în cadrul unui parteneriat între Centrul Zonal Ecologic Arad și Asociația Sportivă „Pompierul", cu sprijinul S. C. Alcoa, S. C. Astra Trinity și S. C Conar.

Sorina Ambruș
Foto: M. Szegő

Topul național al firmelor private

Cleener Service SRL Arad, în fruntea clasamentului

Peste câteva zile, mai precis în data de 28 octombrie 2005, la București va avea loc ediția a XIII-a a **„Topului Național al Firmelor Private"**: Această manifestare, care se va desfășura sub înaltul patronaj al Președintelui României, Traian Băsescu, este organizată de către Consiliul Național al Întreprinderilor Mici și Mijlocii din România (CNIPMMR).

Dintre cele 502.091 de firme din România care au depus bilanțul contabil pentru anul 2004, societatea comercială Cleener - Service SRL din Arad s-a situat pe un onorant loc I, în clasamentul pe domeniu de activitate, respectiv **„servicii de curățenie"**. Un lucru îmbucurător pentru Arad, dar mai ales pentru asociatul și administratorul acestei firme, **Gabriela Socol**, o tânără de 33 de ani, dar și pentru angajații acesteia.

„Mi-a venit ideea înființării firmei cu acest domeniu de activitate, în urmă cu patru ani de zile. Atunci, căutându-mi o femeie care să mă ajute la treburile casei, am constatat că segmentul respectiv de piață este aproape inexistent. În prezent, eu și angajații mei ne putem mândri cu faptul că avem contracte cu foarte multe firme din Arad, dar și din țară, fapt ce a dus la obținerea primului loc în topul național al firmelor private".

La festivitatea de decernare a distincțiilor pentru firmele clasate pe primele trei locuri în cele patru clasamente generale pe categorii de mărime a firmelor, au fost invitate persoanalități din domeniu, printre ele numărându-se și Paul Reckinger, Președintele Uniunii Europene a Artizanatului și a Întreprinderilor Mici și Mijlocii, pre-

cum și miniștri, parlamentari, reprezentanți ai instituțiilor financiare, ai organizațiilor internaționale și misiunilor diplomatice.

Romulus Dubăț
(6789474)

Piața HOBBY

Pești acvariu

Sifo: 10.000-15.000 lei/buc, cărășei 50.000 lei/buc, cocononius 10.000-15.000 lei/buc, tetrazona 10.000 lei/buc, melci acvariu 10.000 lei/buc, gupi: 15.000-20.000 lei/buc, plante de acvariu: 20.000-80.000 lei/ buc, pește algelofil: 600.000 lei/buc, macropodus: 20.000 lei/pereche, molinezia: 20.000 lei/ pereche, nigro: 5.000 lei/buc, caras auratus: 100.000 lei/buc, Scalari: 15.000/buc, plati: 20.000/pereche.

Păsări mici

Papagal Nimfa: 500.000 de lei, papagal Rozelă: 1,4 milioane de lei, zebre australiene: 240.000 de lei/perechea, papagal capră - verde: 500.000 de lei, Marele Alexandru - 120 Eu, papagal cântător: 560.000 lei.

Unelte și accesorii pentru pescuit

Băț simplu 200.000-300.000 lei, plumb 5.000-40.000 lei, plută pentru știucă 35.000 lei, scăriță pentru nylon: 10.000 lei, Mulinete: 200.000-650.000 lei, mulinete performante: 80 de euro, juvelnic: 90.000-100.000 lei.

Hrană pentru animale

Tubiflex (hrană pentru pești de acvariu): 15.000 de lei/porție, purici de baltă vii: 3.000/porție, purici de baltă uscați: 7.000 de lei/pachet, mâncare combinată pentru papagali: 10.000 lei/ pungă, semințe mei.

C. M.

Furturi din locuințe lăsate la îndemâna hoților

În ultima perioadă de timp, tot mai mulți arădeni au depus plângeri, la I.P.J. Arad, cu privire la comiterea unor furturi din locuințe. Polițiștii care au efectuat cercetări în cazurile semnalate au ajuns la concluzia că, în cele mai multe dintre situații, autorii au pătruns în locuințe fără nici un efort, proprietarii lăsând, pur și simplu, ușile descuiate. **„Numai în ultima săptămână, în municipiul Arad au fost cinci asemenea situații, proprietarii uitând, de fiecare dată, să încuie ușile la părăsirea apartamentelor"** - informează Biroul de presă al I.P.J. Arad.

Ținând cont de cele întâmplate, polițiștii sfătuiesc arădenii să fie mai precauți atunci când pleacă de acasă și să verifice, de fiecare dată, dacă au închis ușile și ferestrele locuinței; de asemenea, să înlocuiască butucul yalelor, ori de câte ori pierd cheile și să folosească, pe cât posibil, sisteme de închidere atipice; în același timp, polițiștii sfătuiesc cetățenii să nu aducă la cunoștința nimănui amănunte cu privire la locul unde sunt ținute valorile în casă, și să nu se laude cu cantitatea lor; polițiștii mai adaugă și faptul că ferestrele de la băi trebuie asigurate cu grilaje, iar la ușile de acces în bloc ar fi bine să se monteze interfoane și sisteme de intrare cu cod; ar fi de preferat inclusiv câte un sistem propriu de alarmă, dacă acest lucru este posibil.

I.P.J. Arad, prin Biroul de presă, a completat: **„Dacă lăsați lumina aprinsă în casă, este de preferat să nu fie cea din hol; un aparat de radio, lăsat pornit când sunteți plecați, poate îndepărta un hoț. Nu ezitați să întrebați persoanele străine pe care le întâlniți în bloc, pe cine caută. Aceste întrebări descurajează hoții. Nu uitați că un vecin bun este întotdeauna de folos! Apelați la acesta să supravegheze periodic locuința, în răstimpul în care sunteți plecați mai multe zile! Nu tolerați prezența, în preajma imobilului, a vagabonzilor, cerșetorilor, a persoanelor dubioase și, nu în ultimul rând, nu ezitați să sunați la 955 sau 112".**

Eugenia Pantea

(com./09.2005)

Șocul

Este limpede, oricât de afon ai fi în materie, că la UTA e nevoie de un șoc, pentru ca echipa să iasă din „blocajul psihic" în care se chinuie în acest debut de sezon. Cu cât se va produce mai repede acest șoc, cu atât va fi mai bine pentru toată lumea. E momentul ca președintele Comitetului Director, Tiberiu Dekany, să pună piciorul în prag și cu toate riscurile - pentru că orice decizie atrage după sine o anumită doză de risc - să schimbe ceva. Altminteri, „alb-roșii" nu vor fi capabili să învingă nici runda viitoare, chiar dacă în față vor avea un adversar abordabil și am numit-o aici pe Unirea Sânnicolau Mare. Intrați „în vrie", vorba unui coleg de breaslă, nu băgăm mâna-n foc că utiștii ar trece de divizionara D, Regal Horia, într-un eventual meci de verificare. După eșecul de pe malurile râului Bega, prea multe n-ar fi de spus. Să consemnăm doar „inspirația" lui Mănăilă de a-l titulariza între buturi pe Marius Mârne, cel care, la al doilea meci fiind în acest campionat în poarta UTA-ei, a încasat tot atâtea cartonașe roșii. Despre prestația jucătorilor arădeni în fieful ceferiștilor timișoreni cuvântul lehamite este unul cât se poate de sugestiv. (Și) de aceea, la UTA e nevoie de un șoc...

Coborând un eșalon mai jos, acolo unde par a se simți, oarecum bine reprezentantele fotbalului arădean, să consemnăm șocul din Micălaca, acolo unde Petre Bunaciu - un tânăr tehnician, de prea puțini băgat în seamă, ce ar reprezenta o soluție (mai) ieftină și, credem noi, eficientă pentru UTA de azi - l-a învins la toate capitolele pe omologul său Radu George și atunci s-a mai scos pe spatele „telefoniștilor" arădeni. În schimb, în „Banu Mărăcine" nici slujba de sfințire a echipamentului sportiv, din dimineața partidei cu UMT, nu a reprezentat un „șoc" pentru elevii lui Mircea Aslău, care continuă să țină strâns în brațe „lanterna roșie". În fine, un alt tânăr tehnician, Dan Cuedan, face treabă bună la Nădlac și ar putea (re)intra în viitorul apropiat în atenția „Bătrânei Doamne".

Rezultat-șoc prin prisma diferenței de la final, la „Polivalenta" arădeană, unde „petroliștii" arădeni i-au pus la respect pe înfumurații sibieni care au crezut că simpla prezență la Arad le va aduce și victoria. Ne bucurăm că Haslett și compania au confirmat evoluția foarte bună din partida de săptămâna trecută de pe terenul campionilor, semn că sunt pregătiți pentru un sezon surprinzător. 76 de puncte, aceasta este șocanta diferență dintre două grupări feminine de primă divizie. Sau, altfel spus, BC ICIM s-a distrat, efectuând un antrenament cu public în fața nevinovatelor baschetbaliste de pe Crișul Repede.

Daniel Scridon

Neputință și lipsă de noroc

CFR Timișoara - FCM UTA 2-1 (1-0)

***Stadion** CFR, **teren** bun, **timp** excelent pentru fotbal, **spectatori** 2500.*

***Au marcat**: Mera - min. 9, Gheju - min. 90, repectiv Mițiți - min. 79.*

***CFR**: Robotin - Bradovan, Luca, Mera, Latovlevic - Rotaru, Costândana (min. 66-Nicolin), C. Străuț, Turcu (min. 54-Dochița) - B. Sråuț, Gheju. **UTA**: Mârne - Nădăban, Bier, Bogoșel, Andone - Hora, Cozma (min.69-Georgiu), Enache (min.74-Grozav), Kelemen - Mițiți, Neamț (min.50-Bota). **Au arbitrat**: S. Bogdan (Craiova) - la centru, B. Săvulescu și G. Stroe (ambii din Pitești) - asistenți. **Cartonașe roșii**: Kelemen - min. 46 și Mârne - min. 72. **Observatori FRF**: C. Constantinescu (Slatina) și O. Ștreng (Oradea).*

Nici de această dată „Bătrâna Doamnă" nu s-a deșteptat și nici miracolul obținerii unui punct la Timișioara nu a venit. La nivelul echipei există un blocaj psihic, peste care nu se poate trece nicicum. Nervii jucătorilor sunt la pământ și nimeni nu reușește să-i aducă pe băieții lui Mănăilă pe linia de plutire. Nu-s ei cei mai slabi din toată seria, dar până acum nu au arătat mai nimic, poate doar cu câteve excepții. Rezultatele nu vin, ba - din contră - UTA se afundă tot mai tare în mocirla din subsolul clasamentului.

La Timișoara, „Bătrâna Doamnă" nu a realizat nimic și doar un miracol putea face să se întoarcă la Arad cu un punct. Nu s-a întâmplat acest lucru și - ca să o spunem pe cea dreaptă - nici nu merita la cum a evoluat. E drept și partenera de întrecere a fost slabă, fără veleități, dar până la urmă a câștigat, poate și datorită norocului, căci să dai un gol la ultima fază a meciului e destul de mult hazard.

UTA a început meciul modest, jucătorii fiind parcă timorați de atmosfera de pe stadion, vreo 2500 de oameni fiind prezenți la acest joc. Pe acest fond, în minutul 9 a apărut prima neînțelegere între Bogoșel și Mârne, primul pierzându-l din marcaj pe Mera, al doilea uitând să iasă pe centrare, în colțul careului mic. De această gafă a profitat fundașul timișorean, care a marcat din careul mic, la a doua tentativă, prima fiind zădărnicită de portarul arădean: 1-0. Până la pauză am mai notat decât o mare oportunitate de gol pentru Gheju, care a tras în Mârne din careul mic, deși putea să paseze lui B. Străuț, care era liber, la trei metri, cu toată poarta goală în față, dar și două jumătăți de ocazie, semnate Gheju, respectiv Enache, la singurul șut pe spațiul porții al „Bătrânei Doamne" în prima parte.

După pauză, deși se impuneau câteva schimbări la UTA, mai ales că evoluau câteva „mâini moarte", echipa arădeană s-a văzut decimată de eliminarea lui Kelemen, unul dintre cei mai slabi jucători de pe teren, jucătorul UTA-ei văzând meritat al doilea cartonaș galben și implicit pe cel roșu. În continuare, jocul a abundat în greșeli, cele două echipe arătând că sunt - parcă - de Divizia C. UTA nu a reușit să se trezească la realitate, despre ocazii de gol să nu vorbim, iar gazdele s-au mulțumit cu puțin, lucru care era să coste formația pregătită de Stelian Ghreman.

Ultimele 20 de minute au mai salvat onoarea acestui meci. În minutul 72 a venit a doua neînțelegere dintre

Mârne nu s-a aflat în cea mai bună formă și stare la meciul de la Timișoara

Bogoșel și Mârne, primul a trimis mingea cu capul spre portar, acesta era ieșit la limita careului mare, iar de aici și până la gafă nu a existat decât un pas, căci Mârne a fost prins pe picior greșit de decizia coechipierului său, ultima variantă fiind aceea de a opri mingea cu mâna, dar chiar în fața careului mare, ceea ce a însemnat și eliminarea, pentru henț în postură de ultim apărător. Proteste inutile ale arădenilor, care au încercat să sugereze că mingea a fost oprită în careu și nu în afara lui, lucru total fals, arbitrii având dreptate.

Cu doi eliminați, UTA părea o victimă sigură, căci era de înțeles că se va juca doar la o poartă. Însă, neprevăzutul și-a făcut loc și la Timișoara, căci în minutul 79, la doar un minut după ce le-a atras atenția că meciul nu-i gata câștigat, Mițiți a scăpat la limita ofsaidului și l-a executat pe Robotin, cu un șut sec, din interiorul careului mare: 1-1. Din acest moment CFR-ul a început să atace furibund, pe toate flancurile, iar UTA putea profita de acest fapt, măcar o dată. Nu s-a întâmplat așa, iar la poarta lui Grozav, atunci când nimeni nu se mai aștepta, la ultima fază a meciului, a căzut golul, marcat de Gheju, după o fază prelungită de atac, precum la handbal, purtată pe semicerc: 2-1.

Utiștii erau prăbușiți pe gazon, iar stadionul era un vulcan. Timișoara mai bătea Aradul o dată, dar datorită propriilor slăbiciuni arătate de trupa lui Mănăilă și unei lipse de dram de noroc.

Leo Sfâra
Foto: V. Musca

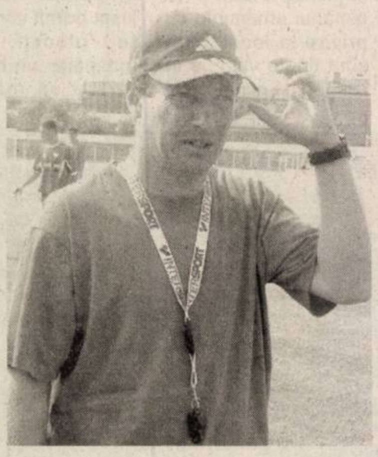

Mănăilă a fost decapitat, iar Victor Roșca i-a luat locul

● Feri Tisza a fost adus consilier la Centrul de copii și juniori

Ceea ce era de așteptat s-a întâmplat ieri după-amiază: Mănăilă a fost demis de la cârma echipei UTA, iar în locul său a fost adus Victor Roșca, hunedoreanul care s-a făcut remarcat atunci când antrena la Reșița, Ploiești, sau Craiova.

Încă de sâmbătă seara era clar că Dan Mănăilă va fi dat afară, căci ieri, când se anunța hotărârea, Roșca era deja într-un birou alăturat și aștepta să fie chemat la negocieri. În plus, se spune că s-a luat legătura cu acesta încă de joi, așa că s-a așteptat ca Mănăilă să piardă la Timișoara pentru a fi „ras".

Imediat după ședință, Dan Mănăilă a răbufnit: **„Este o rușine ceea ce s-a întâmplat. Mi-a făcut un adevărat rechizitoriu, ca și cum eu aș fi singurul vinovat. Mi-au cerut să-mi dau demisia, dar eu nu voi face așa ceva, pentru că ar trebui să fiu penultimul care pleacă. Dacă mai vedeam cinci demisii, o alăturam și eu celorlalte. Totuși, îmi depun demisia dacă mă pune director sportiv, în locul lui Dorel Cura, deoarece oricum sunt cu patru clase peste el în munca pe care o depune. În plus, sunt curat și de necontestat, iar coloana mea vertebrală e dreaptă. Mă voi prezenta la program, atâta timp cât nu voi fi înștiințat în scris despre demitere".**

Victor Roșca va antrena până în iarnă UTA, după care se va discuta despre o eventuală prelungire de contract. În plus, „Bătrâna Doamnă" l-a adus și pe Francisc Tisza în postură de consilier al Centrului de copii și juniori.

Leo Sfâra
Foto: Viorel Musca

Cine este demon, domnule Țapoș?

La Conferința de presă de joia trecută, de la UTA, antrenorul cu portarii al „Bătrânei Doamne", Dan Țapoș îl „desființa" pe Mihai Grozav, după cele două goluri primite în meciul cu Unirea Dej. Nu știm dacă era chiar părerea lui sau a fost influențat ori i s-a sugerat să-l îngroape pe apărătorul buturilor arădene la acel meci, pentru a i se face loc lui Mârne, însă desfășurarea ulterioară a lucrurilor nu i-a dat dreptate. Asta, pe lângă faptul că Grozav a primit două goluri aproape imparabile, ori măcar nu se poate face principal vinovat de înfrângere, așa cum a sugerat Țapoș.

La Timișoara am întâlnit un Mârne mult prea nervos, care s-a rățoit la arbitrul de centru încă din debut, iar apoi a luat un gol - într-adevăr - parabil. La eliminare a mai greșit o dată, după care nu a găsit altceva mai bun decât să facă semne obscene spre arbitrul asistent Gabriel Stroe, care a semnalizat hențul în fața careului mare. Asta îl va costa - probabil - pe portarul arădean multe etape de suspendare, mai ales că este recidivist. Cine este - așadar - demon, domule Țapoș?

L.S.

Galerii în război

Cele două galerii s-au atacat fără menajamente, uneori cu accente extrem de dure. Suporterii locali au luat foc în momentul în care Ultra Spetza Rossa le-a reamintit originea actualei echipe fanion a orașului („Poli, Dacia, Fulgerul, Timișoara", „echipă de împrumut"). Ei au năvălit la câțiva metri de sectorul rezervat fanilor arădeni, numai intervenția jandarmilor oprind încăierările. De acolo, totuși, amenințările și contrele verbale au continuat. Cu toate că pericolul părea iminent, date fiind numărul redus de forțe de ordine, respectiv distanța mică dintre susținători, spiritele s-au domolit treptat pe fondul meciului slab calitativ și al victoriei timișorene.

A. Hărțău

„Ultras Poli" au provocat incidente

Cu aproximativ o jumătate de oră înaintea partidei, un arădean venit să își încurajeze echipa favorită (S.A., 30 ani), îmbrăcat în alb-roșu, a fost acostat din senin, în apropierea intrării, de un grup de timișoreni. Unul dintre ei, cu o portavoce în mână, l-a întrebat de unde este, apoi, fără să aștepte prea mult, a încercat să îl lovească. Aflat în preajmă, un bărbat a intervenit, fiind repede luat la pumni de câțiva „ultras" în alb-violet. Paradoxul situației este că persoana care a sărit în ajutorul arădeanului era chiar de pe Bega! Jandarmii se găseau în altă parte a stadionului. Din spusele lor, ei tocmai aplanaseră o situație asemănătoare.

A. H.

Fotbal - Divizia B

Rezultatele etapei a VIII-a

F. C. Bihor Oradea-Gaz Metan Mediaș 4-1; FCM Reșița-Liberty Salonta 2-1; Unirea Dej-Corvinul Hunedoara 2-0; **CFR Timișoara-FCM UTA 2-1**; Unirea Sânnicolaul Mare-Minerul Lupeni 1-0; Olimpia Satu Mare-Gloria II Bistrița 0-1; Univ. Cluj-Unirea Alba Iulia 0-0; Industria Sârmei - a stat.

Clasament

1.	U. Cluj	7	4	2	1	9-2	14 (+2)
2.	Gaz Metan	8	4	2	2	12-7	14 (+2)
3.	Liberty	8	4	2	2	8-5	14 (+2)
4.	Ind. Sârmei	7	3	4	0	9-5	13 (+1)
5.	CFR Timișoara	8	4	1	3	9-12	13 (+1)
6.	FC Bihor	8	4	0	4	15-9	12 (0)
7.	Unirea Dej	8	3	3	2	11-7	12 (0)
8.	M. Lupeni	7	3	2	2	7-4	11 (+2)
9.	Sânnicolau	7	3	1	3	7-11	10 (+1)
10.	FCM Reșița	8	2	3	3	7-7	9 (-3)
11.	Olimpia	8	2	1	5	8-15	7 (-5)
12.	**UTA**	**7**	**1**	**3**	**3**	**7-10**	**6 (-6)**
13.	Alba-Iulia	7	1	3	3	4-8	6 (-6)
14.	Bistrița II	7	1	3	3	2-7	6 (-3)
15.	Corvinul	7	1	2	4	7-13	5 (-4)

* Armătura Zalău s-a retras din campionat.

Etapa viitoare (sâmbătă, 15 octombrie)

Unirea Alba Iulia-Gloria II Bistrița; Industria Sârmei-Unirea Dej; Corvinul-CFR Timișoara; Minerul Lupeni-„U" Cluj; Gaz Metan-FCM Reșița; Olimpia Satu Mare-FC Bihor; **FCM UTA-Unirea Sânnicolau**; Liberty Salonta - stă.

Fotbal - preliminariile CM 2006

Grupa 1, la zi

Rezultate

Finlanda-România 0-1; Cehia - Olanda 0-2

Clasament

1.	Olanda	11	10	1	0	27-3	31
2.	**România**	**12**	**8**	**1**	**3**	**20-10**	**25**
3.	Cehia	11	8	0	3	32-12	24
4.	Finlanda	11	5	1	5	21-16	16
5.	Macedonia	11	2	2	7	11-24	8
6.	Andorra	11	1	2	8	4-31	5
7.	Armenia	11	1	1	9	6-25	4

Au mai rămas de jucat (miercuri, 12 octombrie): Olanda-Macedonia; Finlanda-Cehia; Andorra-Armenia.

Finlanda-România 0-1 (0-1)

„Tricolorii" au abordat meciul de la Helsinki, ultimul din actuala campanie de calificare, încrezători în șansele lor de a obține victoria. Una, semnată până la urmă de același Mutu (min. 41), care a transformat impecabil un penalty scos de oportunistul Mazilu. E drept, pe parcursul celor 90 de minute, am trecut în dese rânduri de la agonie la extaz. Pentru că ratările lui Mutu, Fl. Petre, Mazilu ori Cociș erau foarte aproape de a se răzbuna pe final, când și transversala porții lui Lobonț ne-a salvat de un rezultat nedorit, care ar fi pus capăt șanselor (mici) de calificare la barajul pentru „mondiale".

Dar, totul e bine când se termină cu bine, mai ales că olandezii ne-au ajutat indirect să mai sperăm. Învingând într-o manieră de mare echipă la Praga, jucătorii din „Țara Lalelelor" și-au asigurat calificarea la CM din 2006, în vreme ce reprezentativa Cehiei are nevoie de victorie în ultimul meci din grupă (deplasare, în Finlanda) pentru a prinde „barajul", în detrimentul tricolorilor.

Pentru amatorii de statistici, prezentăm caseta tehnică a jocului de la Helsinki...

Stadion Olimpic. Spectatori 10.000. A marcat: Mutu min. 41 (penalty).

Formații: - Finlanda: Jaaskelainen-Hypia, Kuivasto, Nyman (min. 62 - Johansson), Searinem (min. 75 - Kopteff) - Kallo, Hekkinem, Lagerblom, Tainio-Forssel (min. 73 - Sjolund), Eremenko. **Antrenor:** Jyrki Heliskovski. **România:** Lobonț-Contra (min. 53 Bădoi), Iencsi, Tamaș, Rat-Ov. Petre, D. Munteanu, Fl. Petre, Cociș, Mutu (min. 81 - Roșu) - Mazilu (min. 89 D. Nicolae). **Antrenor:** Victor Pițurcă.

Arbitrii: A. Genov - centru; N. Angelov și N. Petrov - asistenți (Bulgaria).

● Nu se întrevăd mari surprize în Europa

Grupa 2

Ucraina - Albania 2-2; Georgia - Kazahstan 0-0; Danemarca - Grecia 1-0

Clasament

1. Ucraina 25 p; 2. Turcia 20 p; 3. Danemarca 19 p; 4. Grecia 18 p; 5. Albania 13 p; 6. Georgia 10 p; 7. Kazahstan 1 p.

Grupa 3

Slovacia - Estonia 1-0; Rusia - Luxemburg 5-1; Portugalia - Liechtenstein 2-1.

Clasament

1. Portugalia 27 p; 2. Slovacia 22 p; 3. Rusia 22 p.; 4. Letonia 15 p; 5. Estonia 14 p; 6. Liechtenstein 8 p; 7. Luxemburg 0 p.

Grupa 4

Israel - Insulele Feroe 2-1; Cipru - Irlanda 0-1; Elveția - Franța 1-1

Clasament

1. Israel 18 p; 2. Franța 17 p; 3. Elveția 17 p; 4. Irlanda 16 p; 5. Cipru 4 p; 6. Insulele Feroe 1 p;

Grupa 5

Scoția - Belarus 0-1; Norvegia - Moldova 1-0; Italia - Slovenia 1-0

Clasament

1. Italia 20 p; 2. Norvegia 15 p; 3. Slovenia 12 p; 4. Belarus 10 p; 5. Scoția 10 p; 6. Moldova 5 p.

Grupa 6

Irlanda de Nord - Țara Galilor 2-3; Anglia - Austria 1-0;

Clasament

1. Polonia 24 p; 2. Anglia 22 p.; 3. Austria 12 p.; 4. Irlanda de Nord 9 p; 5. Țara Galilor 5 p; 6. Azerbaidjan 3 p.

Grupa 7

Bosnia Herțegovina - San Marino 3-0; Lituania - Serbia Muntenegru 0-2; Belgia - Spania 0-2.

Clasament

1. Serbia Muntenegru 19 p; 2. Spania 17 p; 3. Bosnia 16 p; 4. Belgia 11 p; 5. Lituania 9 p; 6. San Marino 0 p.

Grupa 8

Bulgaria - Ungaria 2-0; Croația - Suedia 1-0

Clasament

1. Croația 23 p; 2. Suedia 21 p; 3. Bulgaria 14 p; 4. Ungaria 13 p; 5. Islanda 4 p; 6. Malta 2 p.

● Patru debutante din Africa

Togo, Ghana, Coasta de Fildeș și Angola sunt cele patru naționale africane ce au obținut în premieră, calificarea la un turneu final de campionat mondial. Lor li se alătură Tunisia, care a obținut o calificare dramatică, în dauna Marocului. Dar, iată ce s-a întâmplat în ultima etapă a „calificărilor" din zona africană...

Grupa 1

Senegal - Mali 3-0; Congo - Togo 2-3

Clasament

1. Togo 23 p; 2. Senegal 21 p; 3. Zambia 19 p; 4. Congo 10 p; 5. Mali 8 p; 6. Liberia 4 p.

Grupa 2

Insulele Capului Verde - Ghana 0-4; Africa de Sud - R.D. Congo 2-2; Uganda - Burkina Faso 2-2

Clasament

1. Ghana 21 p; 2. RD Congo 16 p; 3. Africa de Sud 16 p; 4. Burkina Faso 13 p; 5. Insulele Capului Verde 10 p; 6. Uganda 8 p.

Grupa 3

Camerun - Egipt 1-1; Sudan - Coasta de Fildeș 1-3

Clasament

1. Coasta de Fildeș 22 p; 2. Camerun 21 p; 3. Egipt 17 p; 4. Libia 12 p; 5. Sudan 6 p; 6. Benin 2 p.

Grupa 4

Nigeria - Zimbabwe 5-1; Gabon - Algeria 0-0; Rwanda - Angola 0-1.

Clasament

1. Angola 21 p; 2. Nigeria 21 p; 3. Zimbabwe 15 p; 5. Gabon 10 p; 5. Algeria 8 p; 6. Rwanda 5 p.

Grupa 5

Malawi - Kenya 3-0; Botswana - Guineea 1-2; Tunisia - Maroc 2-2

Clasament

1. Tunisia 21 p; 2. Maroc 20 p; 3. Guineea 17 p; 4. Kenya 10 p; 5. Botswana 9 p; 6. Malawi 6 p;

● Paraguay și Ecuador - ultimele calificate din zona Americii de Sud

Cu o etapă înainte de final se cunosc deja cele patru reprezentative din zona Americii de Sud calificate la „mondiale" de anul viitor. Singura „necunoscută" este echipa care va prinde locul 5 - ce asigură participarea la baraj -, „bătălia" dându-se între Uruguay, Columbia și Chile.

Rezultate

Ecuador - Uruguay 0-0; Columbia - Chile 1-1; Venezuela - Paraguay 0-1.

Clasament

1. Argentina 31 p; 3. Brazilia 30 p; 3. Paraguay 28 p; 4. Ecuador 27 p; 5. Uruguay 22 p; 6. Columbia 21 p; 7. Chile 21 p; 5. Venezuala 18 p; 9. Peru 15 p; 10. Bolivia 13 p.

● Costa Rica a prins „trenul" spre Germania

În zona CONCACAF s-a stabilit și ultima echipă ce va fi prezentă anul viitor în Germania, ocupanta locului III - Costa Rica.

Rezultate

Costa Rica - SUA 3-0; Mexic - Guatemala 5-2; Panama - Trinibad Tobago 0-1.

Clasament

1. Mexic 22 p; 2. SUA 19 p; 3. Costa Rica 16 p; 4. Trinibad Tobago 10 p; 5. Guatemala 8 p; 6. Panama 2 p.

*** Echipele subliniate s-au calificat deja la Campionatul Mondial din Germania.**

Grupaj realizat de D. Scridon

Aproape orice îți dorești, la doar un telefon distanță.

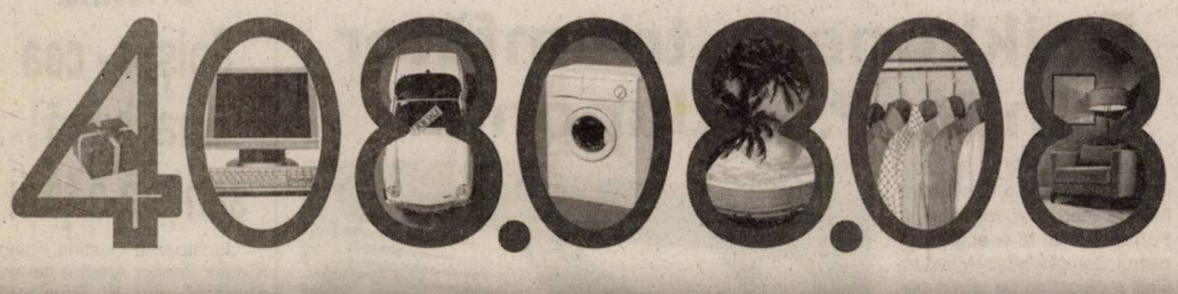

Creditul prin telefon. (021)408.08.08

Preaprobare în timpul convorbirii.

Obținerea unui credit de nevoi personale sau a unui card de credit este acum posibilă cu un simplu telefon. La Banca Românească, poți obține până la 17.000 de lei, pe care să-i folosești așa cum vrei. Mobilă nouă, reamenajarea locuinței, electrocasnice, vacanțe sau orice altceva îți dorești.
Venitul minim necesar? Doar 360 de lei pe lună. Veniturile acceptate de bancă pot proveni din salarii, pensii sau activități independente.
Ce-ți mai oferim? O mulțime de alte condiții avantajoase.
Mai bine te convingi singur. Sună la (021) 408.08.08*!

*Număr de telefon cu tarif normal.

BANCA ROMÂNEASCĂ
Membră a Grupului National Bank of Greece
www.banca-romaneasca.ro

(com. 3156/2005)

Futsal

Eșecuri pe mâna arbitrilor

La Rm. Vâlcea se dispută cel de-al doilea turneu de futsal, Divizia B, la care participă și echipa FC Arad. Din păcate, veștile dinspre Zăvoi nu sunt prea bune, arbitrii împiedicând echipa noastră să obțină cel puțin două remize. Supărat, Raul Burtea - sufletul echipei ne-a declarat: **„Nici nu știm dacă mai continuăm. Cu asemenea furturi, cum nici în județ nu se văd, nu are rost să cheltuim bani și energie. Nu mă încălzește cu nimic că arbitrul ce ne-a defavorizat cu Informatica Timișoara a fost trimis acasă și va fi scos de pe lista FIFA".**

Dar, iată rezultatele echipei arădene: 4 - 6 (goluri Burtea - 2, Oprescu și Beserman), cu Informatica Timișoara; 3 - 4 (au punctat pentru noi Oprescu, Burtea și Beserman).

Astăzi, în ultimul joc al turneului, FC Arad întâlnește pe FC Focșani.

Daniel S.

Universitatea Craiova pierde pe teren propriu

Liderul Seriei a II-a a Diviziei B la fotbal, Universitatea Craiova, a pierdut pe teren propriu, în etapa a 8-a, cu scorul de 0-1 (0-0); în fața formației Unirea Urziceni.

Unicul gol al meciului a fost marcat de Dorel Zaharia (71).

Pentru Universitatea, acestea au fost primele puncte pierdute în campionat, după 7 victorii consecutive.

Știința continuă să conducă în clasament, cu 19 puncte (are o penalizare de 2 puncte), urmată de FCM Rm. Vâlcea, 19 puncte, Petrolul Ploiești, 16 puncte, Dacia Mioveni, 14 p, Unirea Urziceni, 14 p etc.

Două puncte de aur

West Petrom Arad - CSU Sibiu 83-69 (21-18, 19-24, 25-14, 18-13)

Sincer, ne temeam de adversarul întâlnit sâmbătă de petroliști. Un adversar incomod, greu de trecut. Între arădeni și sibieni există o rivalitate de dată recentă, mai mult sau mai puțin ascunsă, iar partenerii de întrecere au cam avut, în sezoanele precedente, câștig de cauză. Acum nu a fost cazul, startul de partidă aparținându-ne. Deși vom fi deficitari la capitolele recuperări și aruncări de trei puncte, iar jucătorii noștri de bază vor avea fluctuații, vom ajunge într-un avantaj destul de important (17-11, min. 8). Replica vizitatorilor nu se lasă așteptată. Sfertul doi le aparține, Grünwald (eroul lor de la Mediaș, din prima etapă) taxându-ne ezitările. Aproape de pauza mare, gluma se îngroașă (34-42, min.20). Spre norocul nostru, începe cursa de urmărire. Nu lipsesc nici momentele tensionate ori protestele, de ambele părți, la adresa arbitrilor. Sfertul trei este agitat, cu multiple erori și o perioadă de câteva minute fără nici un coș pe tabelă. După recuperarea handicapului, Aradul începe să se desprindă, în vreme ce Sibiul adună greșeli personale în lanț, nemulțumirea antrenorului Vulc amplificându-se. Pe final de sfert trei, patru sibieni aveau, deja, câte patru „personale" iar West Petromul se distanța (63-51, min.29). Vizitatorii luptă pentru a reveni (63-56, min.30), fac presing pe tot terenul, este rândul petroliștilor să acuze anumite hotărâri luate de arbitri... Avantajul crește, oricum, până la un neverosimil 79-61 (min.38). Un succes de mare preț, mai ales dacă ne gândim la faptul că banca sibiană este mai lungă. Au punctat pentru cele două echipe:

West Petrom: Isleam 23, Haslett 22 (3), Morris 18 (2), Toroman 11 (1), Dehelean 7 (1), Mazilu 2. Antrenor Adrian Budurean. Director tehnic Emerich Davidhazy.

CSU Sibiu: Clavon 23 (3), V. Mocanu 15 (1), Grünwald 14 (4), Kovacs 6 (2), I. Mocanu 4, Crăciun 4, Tordai 3 (1). Descalificat: Kovacs (min.35). Antrenor Mircea Vulc.

Au oficiat cu scăpări Marius Ciulin (Constanța) - Mircea Șerban (Pitești) - Ionuț Harhaș (Iași). Comisar F.R.B.: Ion Olaru (București).

Rezultatele etapei a II-a

Mureșul Târgu Mureș - Gaz Metan Mediaș 68-97, **West Petrom Arad - CSU Atlassib Sibiu 83-69**, Elba Timișoara - Dinamo 58-77, CSU Brașov - Asesoft Ploiești 51-82, Poli Carbochim Cluj - CSM Oradea 93-69. Meciul C.S.M. Iași - BCM Pitești se dispută astăzi. Rapid a stat.

Clasamentul

1. Dinamo	2	2	0	192-103	4
2. Poli Carbochim	2	2	0	187-130	4
3. Asesoft	2	2	0	153-116	4
4. Gaz Metan	2	1	1	164-140	3
5. West Petrom	**2**	**1**	**1**	**148-140**	**3**
6. CSU Brașov	2	1	1	152-144	3
7. CSU Sibiu	2	1	1	141-150	3
8. BCM Pitești	1	1	0	71-54	2
9. Elba	2	0	2	112-148	2
10. Mureș	2	0	2	113-212	2
11. CSM Oradea	1	0	1	69-93	1
12. CSM Iași	1	0	1	61-94	1
13. Rapid	1	0	1	62-101	1

Runda următoare a Diviziei A (sâmbătă, 15 octombrie) programează întâlnirile **Gaz Metan Mediaș - West Petrom Arad**, Mureș Tg. Mureș - Elba, CSU Sibiu - CSU Brașov, Dinamo - CSM Iași, BCM Pitești - CSM Oradea, Rapid - Poli Carbochim Cluj. Asesoft Ploiești va sta.

Cheia succesului

Adrian Budurean, antrenor West Petrom: „Am avut emoții. Sibiul are o formație mai experimentată și era evident că va apela la toate mijloacele de care dispune pentru a învinge. Spectatorii ne-au împins spre triumf. Am depășit clipele dificile și am reușit sferturi trei și patru foarte bune. Cheia succesului a fost Dehelean, acesta anihilându-l pe Clavon. Ar fi fost important, pe de altă parte, să speculăm momentul de pe final și să câștigăm cât mai clar. Sper să nu ne coste această relaxare în retur, când va conta fiecare punct, în cazul victoriilor directe. Am fost sunat de cineva de la Asesoft Ploiești, respectiva persoană spunându-mi că patronul campionilor, Sebastian Ghiță, crede că avem echipă de locul 3. Eu sunt mai precaut și mă concentrez asupra jocurilor grele ce urmează".

În ceea ce îl privește pe **antrenorul oaspeților, Mircea Vulc**, într-o discuție purtată pe coridorul de la vestiare cu observatorul Olaru, se reproșa arbitrajul considerat a fi dezavantajos grupării sibiene.

Grupaj realizat de Adrian Hărțău
Foto: M. Szegö

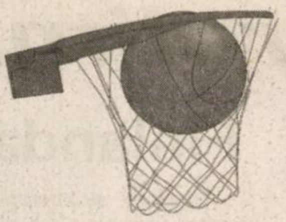

Cu rezervele

BC ICIM Arad-CSU Oradea 112-36

Zece minute. Atâta au evoluat „senatoarele" ICIM-ului, după care rezervele și junioarele Aradului au avut posibilitatea de a demonstra puținilor spectatori prezenți sâmbătă după-amiază, la Polivalentă, că își merită locul în lotul unei grupări cu pretenții în baschetul feminin românesc. Diferența de valoare dintre adversare a fost atât de netă, încât tindem să-i dăm crezare unui împătimit suporter arădean, care a spus: **„Cu primul 5 în teren tot meciul, nu mai ceream „suta", ci două sute. Și nu exageram..."** Din păcate, acesta este nivelul C. N., unul în care contează doar trei-patru echipe, celelalte putând fi lesne etichetate „de umplutură".

O cronică a acestui „măcel" - probabil, scorul campionatului - nu-și are rostul, de aceea ne vom rezuma în a puncta succint situația pe „sferturi" și câteva considerații: ● 31-8 (min. 10); 51-17 (la pauză); 84-31 (min. 30) și 112-36 (final). ● De menționat că în ultimul „sfert", adversarele nu au găsit drumul spre coș timp de nouă minute, noroc cu „tripla" lui Moiseev, care a mai „dres" busuiocul". ● Apropo de ex-arădeanca Cristina Moiseev, aceasta a fost coșgetera oaspetelor cu 16 puncte, dar și colegele ei trecute pe la Arad au punctat în acest meci. ● Dintre tinerele eleve ale prof. Dan Morariu ținem să le remarcăm în mod deosebit pe Adela Perdei (într-o evidentă creștere de formă), Anita Meszaroș (bătăioasă sub ambele panouri) și Anca Șipoș (care a confirmat evoluțiile bune de la Cupa ICIM), dar și celelalte coechipiere și-au adus contribuția la această categorică izbândă.

Formații și marcatoare

BC ICIM Arad: Șipoș 21; Rus 16; Drăgoescu 14 (2x3); Bucică 10 (2); Perdei 10; Meszaroș 9; Părău 8; Nagy 6; Moroșan 6; Drăguș 6; Tarța 4; Chirilă 2. **Antrenor:** Dan Moraru. **CSU Oradea**: Moiseev 16 (1); Grigoraș 5 (1); Sabău 5; Curpaș 4; Curea 2; Horvath 2; Sola 2; Meșter. **Antrenor:** Ioan Feflea.

Au arbitrat: Alin Faur (Timișoara) și Ionuț Moraru (Cluj). **Delegat FRB:** Cristian Ungureanu (Brașov).

Daniel Scridon

Foto: M. Szegö

Rezultatele etapei a II-a

Sportul Studențesc-Olimpia București 68-43; **BC ICIM Arad-CSU Oradea 112-36;** Național Iași-Magic Sibiu 51-71; Biandra Târgoviște-„U" Cluj 77-73; CET Govora-Someș Dej 91-41

Clasament

1. B. C. ICIM	**2**	**2**	**0**	**186-107**	**4**
2. Sportul	2	2	0	141-83	4
3. Târgoviște	2	2	0	130-112	4
4. „U" Cluj	2	1	1	152-120	3
5. Magic Sibiu	2	1	1	110-104	3
6. CET Govora	1	1	0	91-41	2
7. Rapid	1	1	0	84-46	2
8. Olimpia	2	0	2	114-142	2
9. Iași	2	0	2	94-150	2
10. Someș Dej	2	0	2	87-175	2
11. CSU Oradea	2	0	2	76-185	2

Etapa viitoare (sâmbătă, 15 octombrie)

„U" Cluj-Sportul; **Magic Sibiu-BC ICIM Arad;** Someș Dej-Național Iași; CSU Oradea-Rapid; Olimpia-CET Govora; Biandra Târgoviște - stă

De infarct

H.C. Arad - H.C. Junior Odorhei 30-28 (14-11)

Etapa cu numărul 5 a Diviziei A de handbal masculin a rezervat arădenilor o nucă destul de tare. Echipa vizitatoare s-a ținut scai de jucătorii lui Adrian Dreghici pe tot parcursul disputei. Cel mai mare avantaj de care au beneficiat handbaliștii noștri a fost de 3 goluri, acesta volatilizându-se, de fiecare dată, ca prin farmec. Suspansul a crescut în repriza secundă când oaspeții au trecut la conducere (24-25). Punctul culminant se atinge în ultimele două minute de joc. Scriem minutul 59, rezultatul este egal, 28-28, iar arădenii punctează. La 29-28 ne apărăm bine, izbăvirea legându-se de numele lui Dărăbuț. O partidă de luptă, finalizată cu o izbândă necesară. Astfel, H.C. Arad se menține în plutonul fruntaș al clasamentului ligii secunde, acumulând trei victorii și un eșec.

H.C. Arad: Botez - Bodonea 4, Dreghici 11, Gabor 4, Dărăbuț 10, Biriș 1, Revilak, Ursache, Honcaș, Abrudan, Halic, Anghel. Antrenor Adrian Dreghici.

H.C. Odorhei: Szabo, Cioroiu - Ferenczi 7, Mihalcea 7, David 8, Sandor, Laszlo, Vanciu, Lukacs, Talas 3, Bădău 2, Nimereală, Drugă 1, Orban. Antrenor Ludovic Bako.

Au arbitrat cu unele greșeli Bogdan Boldea și Florin Toacă (Timișoara).

Adrian Hărțău

Formula 1

Raikkonen - triumfător în M. P. al Japoniei

Pe circuitul de la Suzuka, ieri dimineață, s-a desfășurat Marele Premiu al Japoniei, la Formula 1, a 18-a etapă din cadrul Campionatului Mondial. Deși a plecat de pe ultima poziție a grilei de start, finlandezul Kimi Raikkonen (Mc Laren-Mercedes) a reușit să se impună, podiumul cursei nipone fiind completat de italianul Giancarlo Fisichella și de, noul campion mondial, spaniolul Fernando Alonso, ambii pe Renault. Într-o etapă în care japonezul Takuma Sato (BAR Honda) - sosit al 13-lea - a fost exclus din clasament pentru că și-a împins un adversar în afara pistei, au mai intrat în puncte, în ordine, următorii piloți: australianul Mark Webber (Williams BMW), britanicii Janson Button (BAR Honda) și David Coulthard (Red Bull Coswosth), dar și germanii Michael Scumacher (Ferrari) și Ralf Scumacher (Toyota).

În privința titlului mondial la constructori, acesta se va decide în ultima etapă, în M. P. al Chinei, lupta dându-se între Renault (176p) și Mc Laren-Mercedes (174p), locul III pe podium fiind deja acontat de cei de la Ferrari.

D. Scridon

Cristina Foișor - cea mai bună șahistă a țării

Jucătoarea Cristina Foișor (Contor Zenner Arad) a devenit numărul unu în România, devansând-o pe cunoscuta Corina Peptan. Foișor are coeficientul 2407 ELO, grație căruia se situează pe poziția 45 în topul feminin mondial. Șahista și-a făcut loc inclusiv în ierarhia internă masculină, unde este a 40-a. De la același club, alți sportivi aflați într-un salt remarcabil, sunt cotați în clasamentul autohton: Alin Ardelean - locul 24 (cu o normă de mare maestru în premieră), Daniel Moldovan - locul 34, Alexandru Butunoi - locul 38, Ovidiu Foișor și Vlad Tomescu - locurile 50.

A. Hărțău

Fotbal - Divizia D

Regal Horia - Înfrățirea Iratoșu 3-0 (1-0)

● Pe arena „Ovidiu Ionescu" din Horia - una cochetă, cum multe echipe din eșaloanele superioare și-ar dori - s-au întâlnit sâmbătă după-amiază două formații cu obiective diametral opuse. ● Gazdele vizează o clasare în „careul de ași" al primului eșalon valoric județean, în vreme ce, gruparea din Iratoșu are permanent același „țel": salvarea de la retrogradare. ● Cât i-a ținut „benzina", oaspeții au dat o replică dârză „regaliștilor", care au ținut să mai spele din amărăciunea eșecului din derby-ul cu Macea. ● Au reușit până la urmă (și) datorită inspirației antrenorului-jucător Marcel Dușan, care a „mutat" perfect în repriza a doua, noi intrații contribuind la desprinderea decisivă pe tabela de marcaj. ● După o bară semnată Barna (min 3) și o ratare imensă a juniorului Tigan (min 13), gazdele deschid scorul, dintr-un penalty just acordat de „centralul" Țâșcă, la un fault prin imprudență la L. Olariu. Decarul Pele transformă impecabil și 1-0. ● Repriza secundă se desfășoară după aceleași „coordonate", cu Regal Horia în prim-plan. În min 62, Lipitor fructifică o centrare a lui Pășcălău, pentru 2-0. Cu șapte minute înainte de final - în prealabil, Dușan a intervenit salvator la singura ocazie mare de gol a oaspeților - Brandais „lucrează" o minge pentru Lipitor, care se „lipește" de al doilea său gol, stabilind și scorul partidei, 3-0. ● Bucuros de rezultat, de faptul că echipa este la al 9-lea joc fără gol primit, patronul celor din Horia, Ovidiu Ionescu - omul care a dat un alt sens Diviziei D, ridicând mult ștacheta - promite câteva transferuri „de senzație" (pentru acest nivel) în iarnă, care să-i permită să continue cursa de urmărire a liderului. ● Două vorbe și despre maniera de arbitraj a „centralului" Dan Țâșcă, una modernă, în care nu a apelat la cartonașe, într-un joc, e drept, care nu i-a ridicat prea mari probleme.

Formații - Regal Horia: Dușan - Giulău, Barna, Ardelean, Iftimie, Vizitiu, Drida, Tigan, Gallo, L. Olariu, Pele. **Au mai jucat**: Pășcălău, Lipitor, Brandais și Balogh. **Antrenor:** Marcel Dușan. **Înfrățirea Iratoșu:** M. Pall - Sz. Toth, Teușde, Lovaș, L. Horvath, Kișș, O. Mezo, Sapungiu, Unc, Buș, A. Toth. **Au mai evoluat:** Arhilie, I. Toth, Farago și Bujor. **Antrenor:** Florin Arhilie

A arbitrat foarte bine Dan Țâșcă - centru, asistat de Mihai Jivan și Sorin Rotaru. **Obs. AJF-Arad:** Nicu Ardelean. **La juniori:** 4-0.

Daniel Scridon

Foto: Șt. Matyaș

Portarul Marcel Dușan, un veteran al fotbalului județean, ce își trăiește a doua tinerețe între buturile echipei din Horia.

AS Vinga - Voința Mailat 2-4 (2-2)

Când „satul" întâlnește „comuna" orgoliile cresc proporțional cu prețul benzinei în fascinanta Românie. În min. 1 cornerul lui Bălan este reluat în plasă de Răduț: 0-1. Titularizat datorită gafelor lui Mureșan, Dina o „comite" în min. 17 când șutul lui Leordean l-a respins greșit în fața până la Roșca, „nouarul" gazdelor marcând pentru 1-1. Oaspeții trec în avantaj în min. 37 când cornerul lui Pleșca este reluat de Răduț cu capul pentru 1-2. Peste trei minute Cărăbaș egalează șutând de la 25 metri în vinclu: 2-2.

În mitanul secund odată cu intrarea lui Câmpian în teren, atacurile oaspeților se întețesc, astfel că în min. 71 Barta dictează penalty la hențul lui Șiel, care vede al doilea galben fiind eliminat. Pleșca a transformat penaltyul, după cele trei minute arătate de central, pentru evacuarea spectatorilor pătrunși pe gazon: 2-3. Posesor al unui „galben", Moștoi îl împinge pe central în continuare, fiind la rândul său eliminat pentru cumul de cartonașe. Concluzia partidei a scris-o „moțul" Chelariu, acesta răzbunându-și propriile ratări în min. 88: 2-4.

Vinga: Moștoi - Burcă, Matei, V. Mureșan, Stoicev - Șiel, Andraș, Nicușor, Cărăbaș - Roșca (min. 71 Terek), Leordean. **Antrenor:** Grigore Bora.

Mailat: Dina (min. 56 C. Mureșan) - Costea, Neacșu, Manga - Tipel, Gagiu (min. 56 Câmpian), Pleșca, Bălan (min. 47 Budur), Lionti (min. 90 Vidac) - Răduț - Chelariu. **Antrenor:** Marcel Câmpian.

Au arbitrat bine Paul Barta la centru, asistat de Florin Dumitru și Beniamin Morodan.

Observator AJF: Mircea Bondar.

Sorin Cazan

AS Vladimirescu 2003 - FC Zimandu Nou 4-1 (2-0)

Derby-ul etapei a zecea a Diviziei D face parte din categoria confruntărilor ce-ți demonstrează cât de nedrept - dar, în același timp, frumos și imprevizibil - e uneori sportul rege. Formația oaspete a pierdut la scor o partidă în care a ratat cât pentru tot campionatul, bătându-se practic singură. Dacă - spre exemplu - după o jumătate de oră de joc tabela ar fi arătat 3-0 pentru Zimandu Nou nimeni nu s-ar fi supărat pentru că asta a fost realitatea din teren, însă, când nu bagi „buclucașul obiect" în „ațe", fotbalul de taxează iremediabil. Cu Dan Boloș „la catedră", gazdele au avut știința să fructifice aproape orice fază de poartă, dându-le - astfel - peste nas „cârcotașilor" care vedeau o înțelegere în virtutea strânselor relații de prietenie între antrenorul celor din Vladimirescu, Cristi Sculici și președintele vizitatorilor, Zoli Varga.

Așa cum am spus, minutele inițiale au fost un asalt la poarta „albaștrilor", Tuef și Mager (în trei rânduri) luându-l la țintă pe bravul portar al amfitrionilor, Radu Carp. Scăpați cu fața curată, cei Vladimirescu au „lovit" la prima acțiune mai importantă. Era minutul 35, când Dinu a pasat „printre" lui Man, care l-a executat cu exteriorul pe Ciornei, 1-0. Sarabanda ratărilor a continuat pentru Mager, Tuef, dar și Oiță, ultimii doi nimerind chiar bara din dreapta lui Carp. Pe un contraatac de manual, în minutul 45, Huțan face 2-0 și surpriza se contura tot mai mult.

Nici după odihnă, elevii lui Lucian Tetileanu nu au revenit cu picioarele pe pământ și, în minutul 60, golgeterul Man i-a mai „împuns" o dată. Nouă minute mai târziu, Gherman a marcat - în sfârșit - pe sub Carp, dar cireașa de pe tort a pus-o „zvârluga" Huțanu, care a marcat spectaculos cu capul după o centrare perfectă a lui Boițiu. Inutil să mai spunem că oaspeții și-au bătut joc de ocazii, Rașca reluând pe lângă chiar cu poarta goală. 4-1, scor final și Zimandu Nou suferă prima înfrângere a sezonului ce o coboară pe treapta a treia a podiumului.

Brigada de arbitri formată din Ovidiu Hațegan - la centru, Claudiu Tripa și Emil Arsa - asistenți, au condus bine formațiile: **Vladimirescu**: Carp - Lupu, Crefelean, Agud (min. 16 - Jula) - Boițiu, Boloș, Dărău, Sima - Dinu - Man (min. 90 - Doja), Huțanu. **Zimandu Nou:** Ciornei - Stoica, Ciobu, Melnic - Iștoc (min. 46 - B. Stoian), Berar, Oiță (min. 64 - Rașca), C. Stoian - Mager, Tuef (min. 80 - Farkas), Gherman.

Observator A.J.F: Mircea Toderici. La juniori: 17-0

Călin Mnerie

Aqua Vest - Voința Macea 0-3 (0-1)

Deși partida s-a disputat la Șofronea, majoritatea spectatorilor (circa 100) au fost măceni. Pe tot parcursul întâlnirii aceștia s-au contrat verbal și prin semne cu „centralul" Apătean care le-a răspuns cu aceeași monedă. * Al zecelea succes stagional al oaspeților s-a consemnat la o diferență relativ mică de scor pentru că bara s-a opus în patru rânduri la execuțiile lui Pantea, Petrovici, Oneț și Vuin * Roly Balaj et. comp. au protestat pe bună dreptate la al doilea gol al liderului, acuzând poziția de offsaide în care s-a aflat „servantul" Pantea la reușita lui Petrovici, nesemnalizată de asistentul Iacob. * În al treilea minut de prelungiri, Gherase l-a faultat în careu pe C. Gâlcă dar Oneț a irosit penalty-ul șutând pe lângă poartă * Autorii golurilor unui scor de neprezentare au fost: Pantea min. 39, Petrovici min. 55 și Vuin min. 65. * Meciul a fost considerat un derby al zonei dar gazdele au aliniat cea mai slabă echipă din ultimii ani, nefiind în stare să opună o minimă rezistență trupei lui Sandu Gaica. * Nimeni nu contestă valoarea achizițiilor făcute în această vară de Ioan Cora, dar metronomul echipei a rămas localnicul Iulian Vuin, cel mai bun jucător al succesului de sâmbătă după masă. * Dan Muntean a pierdut procesul cu Voința Macea și a revenit la echipă după ce toată vara a dorit să se transfere la echipa lui Honoriu Dobra, Frontiera 2004 Curtici.

Șofronea: Brutyo - Gherase, Fofiu (min. 69 Mihuța), Popa, Moisă - Dabija, Weirer, Balaj, Abrudan - Rotaru (min. 72 Neag), Ghimbir (min. 60 Piroc).

Macea: Fador - Tuică, Roșu, Zorilă - Sârbuț (min. 69 Muntean), Alb, Vuin, Ciba (min. 89 Arși) - Pantea (min. 90 C. Gâlcă), Petrovici (min. 72 Oneț), Fedor.

A arbitrat bine: Adrian Apătean la centru, asistat bine de Mircea Toderici jr. și slab de Nicolae Iacob.

Observator AJF: Marcel Vida.

Sorin Cazan

Rezultatele și marcatorii etapei a X-a

Crișul Chișineu Criș - Național Sebiș 2-0 (Moca, Zdremțan); Vladimirescu 2003 - FC Zimandu Nou 4-1 (Man - 2, Huțanu -2, respectiv Gherman); Regal Horia - Înfrățirea Iratoșu 3-0 (Lipitor -2, Pele); Aqua Vest - Voința Macea 0-3 (Petrovici, Pantea, Vuin); AS Dorobanți - Șoimii Lipova 0-1 (Strugariu); Dacia Beliu - Romvest Arad 3-1 (A. Gligor -2, Leucuța, respectiv, C. Gligor); Inter Zimand Cuz - CNM Pâncota 1-8 (Bimbo, respectiv S. Dragalina -4, Lenghel -2, M. Moț, Curta); Unirea Șeitin - UTA II Curtici 3-1 (A. Moț - 2, Fabian, respectiv, Brădean); AS Vinga - Voința Mailat 2-4 (Roșca, Cărăbaș, respectiv, Răduț - 2, Pleșca, Chelariu).

Clasament

1.	Macea	10	10	0	048-4	30	(+15)
2.	Horia	10	8	1	119-4	25	(+7)
3.	Zimandu Nou	10	7	2	122-12	23	(+8)
4.	Pâncota	10	6	2	224-10	20	(+8)
5.	Beliu	10	5	2	316-11	17	(+2)
6.	Vladimirescu	10	4	4	223-22	16	(-2)
7.	Lipova	10	3	6	1 9-8	15	(+3)
8.	Mailat	10	4	2	416-13	14	(+2)
9.	Șeitin	10	4	2	419-17	14	(-4)
10.	Aqua Vest	10	3	3	410-13	12	(-6)
11.	Romvest	10	3	2	515-17	11	(-4)
12.	Dorobanți	10	3	2	513-18	11	(-4)
13.	Iratoșu	10	3	2	510-16	11	(-4)
14.	Sebiș	10	3	1	624-21	10	(-2)
15.	UTA II	10	2	3	515-22	9	(-6)
16.	Crișul Criș	10	2	2	610-19	8	(-7)
17.	Zimand Cuz	10	1	2	712-37	5	(-10)
18.	AS Vinga	10	0	0	106-47	0	(-15)

Etapa viitoare (15-16 octombrie)

Romvest Arad - Unirea Șeitin; CNM Pâncota - Dacia Beliu; Național Sebiș - Inter Zimand Cuz; Șoimii Lipova - AS Vinga; UTA II Curtici - Vladimirescu 2003; Înfrățirea Iratoșu - Aqua Vest; FC Zimandu Nou - Regal Horia; Voința Mailat - Crișul Chișineu Criș; Voința Macea - AS Dorobanți.

Crișul Chișineu-Criș - Național Sebiș 2-0 (0-0)

În prezența primarului Gheorghe Burdan (Ch. Criș) și a primarului și viceprimarului Sebișului (Gh. Feieș, respectiv Radu Demetrescu) și al câtorva spectatori, a avut loc un meci „în familie", în următoarea componență:

Crișul Ch. Criș

Susan - Santa (Botău), Bembe L. Avram, Marocico C, Balint, Gârbovan, Lasc, Moca (Bembe C.), Birta (Botău), Zdremțan (Leșan).

Antrenor: Radu Turcaș

Național Sebiș

Merșca-Feieș C (Bândea), Trif C., Balint M. (Saltesz), Purtan, Ciurdar F., Husar, Popa, Lupșa Gh., Palcu (Mihuț), Cristi Feieș.

Antrenor: Dorel Balint

Au înscris: Moca, Zdrem-țan

Au arbitrat: C-tin Stamatoiu- S. Mocanu-V. Ciurescu

A „observat": Iosif Manușov

Foto-text: Viorel Musca

MINISTERUL FINANTELOR PUBLICE

AGENŢIA NAŢIONALĂ DE ADMINISTRARE FISCALĂ

D. G. F. P. Arad/AFP Arad Bd. Revoluţiei nr. 77, localitatea Arad

DOSAR DE EXECUTARE 77665/19.11.2003

ANUNŢ PRIVIND VÂNZAREA PENTRU BUNURI MOBILE

Anul 2005, luna octombrie, ziua 23 Licitaţia I

În temeiul art. 157, alin. (1) din O. G. 92/2003 privind Codul de Procedură Fiscală, republicată, cu modificările şi completările ulterioare, se face cunoscut prin prezenta, că în ziua de 23, luna octombrie, anul 2005, ora 11, în localitatea Arad, la sediul Administraţiei Finanţelor Publice a Municipiului Arad, Bd. Revoluţiei nr. 77, etaj 1, camera 26, se vor vinde prin licitaţie publică bunurile mobile menţionate mai jos, proprietate a debitoarei S. C. CONFTEX SRL, cu sediul în localitatea Arad, str. Peneş Curcanul nr. 7, cod de înregistrare fiscală R 13588736.

Denumirea bunului mobil descrierea sumară (se vor indica drepturile reale şi privilegiile care grevează bunurile dacă este cazul)	Nr. buc.	Preţul de evaluare sau de pornire a licitaţiei, exclusiv TVA (lei-RON)/buc.	Cota TVA/ neimpozabil (lei-RON)/buc
MAŞINĂ DE CUSUT SIMPLĂ JUKI	3	1000	190
MAŞINĂ DE CUSUT SIMPLĂ DURKOPP	12	750	143
MAŞINĂ DE CUSUT SIMPLĂ PFAFF	12	950	181
MAŞINĂ DE CUSUT SIMPLĂ NECCHI	4	550	105
MAŞINĂ DE CUSUT SIMPLĂ MINERVA	1	400	76
MAŞINĂ DE CUSUT TEXTIMA	1	900	171
MAŞINĂ DE CUSUT NASTURI GLOBAL	2	1200	228
MAŞINĂ DE CUSUT NASTURI BROTHER	1	1600	304
MAŞINĂ DE CUSUT NASTURI COMPLETTE	1	800	152
MAŞINĂ DE CUSUT BUTONIERE DURKOPP	4	1100	209
MAŞINĂ DE CUSUT BUTONIERE BROTHER	1	2400	456
MAŞINĂ DE CUSUT CU 2 ACE DURKOPP	2	1780	338
MAŞINĂ DE CUSUT BENTITA BROTHER	1	1000	190
MAŞINĂ DE CUSUT TIV KANSAI	1	1100	209
MAŞINĂ DE CUSUT TIV MATRICON	1	500	95
MAŞINĂ DE CUSUT TIV UNION SPECIAL	1	1100	209
MAŞINĂ DE CĂLCAT CU ABUR TEHNOLOGIC	10	500	95
MAŞINĂ DE BRODAT ZSK	1	35500	6745
MAŞINĂ DE ŞPĂNUIT COMIT	1	2500	475
MAŞINĂ DE ŞPĂNUIT FINET	1	2500	475
MAŞINĂ DE ÎNCHEIAT PULOVERE OVERLOOK	8	1100	209
MAŞINĂ DE ÎNCHEIAT ŞI CUSUT PULOVERE KETT	100	1200	228
TABLOU ELECTRIC	6	7000	1330
TOTAL		**243.360**	**289.598**

* cota de taxă pe valoarea adăugată pentru vânzarea bunurilor imobile este de 19%/neimpozabil, în conformitate cu prevederile art. 128, alin. (3), lit. b, din Legea nr. 571/2003, privind Codul Fiscal, cu modificările ulterioare şi pct. 4, alin. (3) din normele metodologice de aplicare a Titlului VI din Codul Fiscal, aprobate prin Hotărârea Guvernului nr. 44/2004, cu modificările ulterioare.

Invităm pe cei care pretind vreun drept asupra bunurilor mai sus-menţionate să înştiinţeze despre aceasta organul de executare înainte de data stabilită pentru vânzare.

Cei interesaţi în cumpărarea bunurilor sunt invitaţi să prezinte, până în ziua precedentă termenului de vânzare, ofertele de cumpărare, dovada depunerii taxei de participare reprezentând 10% din preţul de pornire a licitaţiei, împuternicirea persoanei care îl reprezintă pe ofertant, pentru persoanele juridice de naţionalitate română - copie după certificatul unic de înregistrare eliberat de Oficiul Registrului Comerţului, pentru persoanele juridice străine - actul de înmatriculare tradus în limba română, pentru persoanele fizice române - copie de pe actul de identitate precum şi dovada emisă de creditorii bugetari că nu au obligaţii bugetare restante, urmând să se prezinte la data stabilită pentru vânzare şi la locul fiaxat în acest scop.

Împotriva prezentului înscris, cel interesat poate introduce contestaţie la instanţa judecătorească competentă, în termen de 15 zile de la comunicare sau luare la cunoştinţă, în conformitate cu prevederile art. 168-169 din Ordonanţa Guvernului nr. 92/2003, republicată, cu modificările şi completările ulterioare.

Potrivit dispoziţiilor art. 9, alin. (2), lit. d din Ordonanţa Guvernului nr. 92/2003, republicată, cu modificările şi completările ulterioare, când urmează să se ia măsuri de executae silită nu este obligatorie audierea contribuabilului.

Informaţii suplimentare se pot obţine zilnic, între orele 8-10, la sediul Administraţiei Finanţelor Publice a Municipiului Arad, camera 26, sau la telefonul numărul 280.633, int. 118.

Data afişării: 10 octombrie 2005. *Şef administraţie - Mihaela Găleanu* (c. 1235/2005)

CONNEX®

TOT GSM
By Petrocom D&V

Ssst!

Păstrează-ţi cuvintele pentru că te aşteaptă:

4 luni abonament gratuit

50 de minute gratuite în reţea*

20 de minute naţionale gratuite, lunar, pe viaţă

1000 x 1000
de premii de minute

Colorează-ţi Toamna cu telefoanele de la TOT GSM

(COM./09.2005)

Arad: Bd. Unirii nr. 1-3, tel. 0726.116.069

RATE în magazin doar cu buletinul!

Oferta completă de servicii şi telefoane în Magazinele sau la dealerii Connex.

Bancă străină caută personal specializat în domeniul bancar pentru următorul post:

OFIŢER CREDITE

(analiza şi gestiunea creditelor)
cu specific corporate, experienţă de minim 3 ani pe poziţie similară.

Cerinţe suplimentare:
- persoană analitică,
- cunoaşterea unei limbi de circulaţie internaţională,
- limba italiană constituie un avantaj.

Persoanele interesate sunt rugate să trimită CV la fax: 0257/338.262.

(com. 10/2005)

---

ascent
BUSINESS DEVELOPMENT

Reprezentând un important client, o companie multinaţională, angajează personal pentru următoarele poziţii:

- inginer de mentenanţă (întreţinere)
- controlor calitate componente
- mecanici
- electricieni
- operatori de producţie
- operatori de logistică

Cerinţe:
- stăpânirea limbii engleze la nivel conversaţional
- seriozitate
- onestitate
- disciplină

Oferte:
- pachet salarial atractiv
- instruire (training) în străinătate

Cei interesaţi sunt rugaţi să depună un CV la sediul din: Str. George Coşbuc, nr. 12a sau prin fax: 0357-405486 sau e-mail: jobs.arad@ascentgroup.ro

(COM./10.2005)

S.C. AUTOGRUPM ROMANIA S.R.L. ARAD

Zona Industrială de Vest (Clădirea Euro-Imobiliare) Str I, nr. 9/9A
Telefon: 271 170 Tel/Fax: 271 401
e-mail: autogrupm@artelecom.net

ANGAJEAZĂ

SUDORI MIG-MAG, pentru sudură în Corgon (Argon+ bioxid de carbon)
cu domiciliul în Arad sau în localităţile situate pe traseul Sântana - Arad şi Sânpetru German - Arad
Salarii în conformitate cu pregătirea profesională, transport şi bonuri de masă

SECRETARĂ - cu atribuţii de secretariat, personal şi contabilitate primară.

REPREZENTANT VÂNZĂRI

Pentru funcţiile de secretară şi reprezentant vânzări cunoaşterea limbii italiene este obligatorie. Studiile superioare şi experienţa în domeniu constituie avantaj

Trimiteţi CV-ul Dvs. pe fax la 271401 sau pe mail şi veţi fi programaţi la interviul pentru angajare.

PENTRU INFORMAŢII SUPLIMENTARE: TELEFON 27.11.70

(com./10.2005)

OFERTA PUBLICĂ DE CUMPĂRARE **SC ARĂDEANCA SA** ANUNŢ PUBLICITAR

Viza de aprobare aplicata pe documentul de oferta publica nu are valoare de garantie si nici nu reprezinta o alta forma de apreciere a CNVM cu privire la oportunitatea, avantajele sau dezavantajele, profitul ori riscurile pe care le-ar putea prezenta tranzactiile de incheiat prin acceptarea ofertei publice obiect al deciziei de aprobare; decizia de aprobare certifica numai regularitatea ofertei in privinta exigentelor legii si ale normelor adoptate in aplicarea acesteia

Identificarea societatii vizate

SC ARADEANCA SA are sediul in Arad, str.Padurii 2-4, jud. Arad.
Cod unic de inregistrare R 1703521. Numar de inregistrare la ORC: J2/6/1991.
Obiectul de activitate: "Fabricarea jocurilor si jucariilor". Capitalul social al emitentului este de 568,612.50 lei (RON). Capitalul social este divizat intr-un numar de 227,445 actiuni nominative, ordinare, fiecare actiune avand o valoare nominala de 2.5000 lei (RON).
Structura sintetica a registrului consolidat este:
SIF Banat Crisana detine 89.069 actiuni reprezentand 39,16%; PAS ARADEANCA detine 92.174 actiuni reprezentand 40,53%; Alti actionari detin 46202 actiuni reprezend 20,31%.

Identificarea ofertantului / intermediarului

Ofertantul este IFB FINWEST SA, persoana juridica romana, cu sediul in Arad, B-dul Revolutiei nr. 55, jud. Arad. Cod unic de inregistrare 8099938. Nr. de inregistrare la ORC J02/48/1996. Capitalul social al ofertantului este de 1.922.900 RON divizat intr-un numar de 19.229.000 actiuni cu valoarea nominala a cate 0,10 RON fiecare.
Societatea are ca actionari persoane fizice si juridice. Nici un actionar al societatii nu detine mai mult de 10%. Activitatea principala este: " alte tipuri de intermedieri financiare".
IFB FINWEST SA nu detine actiuni ale SC ARADEANCA SA. Nu exista persoane care actioneaza in mod concertat cu ofertantul in legatura cu SC ARADEANCA SA.
Intermediarul ofertei publice este IFB FINWEST SA.

Numarul si clasa de valori mobiliare obiect al ofertei

Oferta publica are drept obiect un numar de 74.000 actiuni nominative ale societatii, cu o valoare nominala de 2.5000 RON, ceea ce reprezinta 32,54% din capitalul social al emitentului.
Pretul de cumparare oferit de cumparator este de 3 RON/actiune. Valoarea totala a prezentei oferte publice este de 222.000 RON In cazul incheierii cu succes a ofertei publice, ofertantul va detine un procent de 32,54% din societatea emitenta. In cazul suprasubscrierii actiunile vor fi alocate prin metoda pro rata.

Data si numarul deciziei ofertei publice

Oferta publica a fost aprobata de catre CNVM Decizia nr 2722 / 05.10.2005
Perioada de derulare a ofertei publice este din data de 12.10.2005 pana in data de 08.11.2005

"Prin contractul de vanzare cumparare de actiuni nr. 1068/23.09.1996 incheiat cu FPS (AVAS), PAS Aradeanca a cumparat 90.978 actiuni la SC Aradeanca SA. In conformitate cu prevederile art. 9^1 din Ordonanta Guvernului nr. 25/2002 privind unele masuri de urmarire a executarii obligatiilor asumate prin contractele de privatizare a societatilor comerciale modificata si completata prin Ordonanta Guvernului nr. 40/30.01.2003, in perioada de derulare a contractelor de vanzare cumparare, transmiterea actiunilor de la cumparatori catre terti este conditionata de obtinerea prealabila a acordului scris al Autoritatii, sub sanctiunea nulitatii de drept a transmiterii actiunilor."
A fost intocmit un document de oferta publica care poate fi obtinut de un potential investitor in mod gratuit, pe suport de hartie, cel putin la sediul ofertantului / intermediarului acestei oferte sau la sediul BER.

Ofertantul/intermediarul declara pe propria raspundere ca, dupa cunostintele lor, informatiile prezentate sunt in conformitate cu realitatea, exactitatea si nu a fost facuta nici o omisiune de natura sa afecteze semnificativ continutul documentului de oferta.

(com./10.2005)

Firmă de comercializare pesticide, fertilizanţi, bioregulatori, asistenţă pentru agricultură angajează pentru Zona de Vest a României (jud. SM, MM, SJ, BH):

MANAGER REGIONAL DE VÂNZĂRI

Cerinţe: experienţă în vânzări min. 3 ani
absolvent al Fac. de Agronomie/Horticultură
abilităţi de comunicare si negociere
capacitate de analiză şi sinteză
gândire logică şi capacitate de organizare

Oferim: pachet salarial atractiv
posibilitatea de a face parte dintr-o echipă tânără şi dinamică

Pentru interviuri trimiteţi CV şi scrisoare de intenţie la:
Fax: 021 411 34 09 sau 021 411 36 56.
Numai candidaţii selectaţi vor fi contactaţi.

(com./09.2005)

Societatea de expertiză contabilă **„Horga Consulting" S.R.L.**

ANGAJEAZĂ

Economist - contabil

Cerinţe: ■ licenţă ştiinţe economice
■ cunoaşterea unei limbi de circulaţie europeană

Economist

Cerinţe: ■ licenţă ştiinţe economice
■ cunoaşterea unei limbi de circulaţie europeană
■ experienţă în calculul şi contabilitatea salariilor

CV-urile se depun prin fax la nr. 0257/214.738 sau prin e-mail la adresa horgaconsulting@dntar.ro, până în data de 12 octombrie 2005.

(6789466)

Domenia Credit
Creditul Ipotecar Româno-American

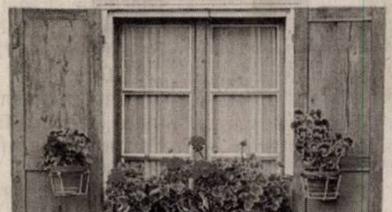

Specialistul creditelor ipotecare acum şi în Arad

Noi îţi dăm acces la soluţii de creditare pentru:
- ACHIZIŢIE locuinţă
- ACHIZIŢIE teren pentru construire de locuinţă
- RENOVARE/ FINISAJ locuinţă
- CONSTRUIRE locuinţă

Avantaje:
- Aprobări rapide
- Flexibilitate mare în calculul veniturilor
- Se acceptă lucrări în regie proprie pt. renovare şi construcţie
- Nu este necesară identificarea locuinţei înainte de solicitarea creditului de achiziţie

Contact Arad: în fiecare zi de luni
B-dul Decebal nr. 9, Hotel Arad, Sala de protocol; tel.: 0723 986.930;
Contact Timişoara: Str. Take Ionescu nr. 22; tel.: 0256 43.11.74;
e-mail: timisoara@domenia.ro; www.domenia.ro pentru precalificare on-line

(3712219)

S.C. Market Alfa T.O.T. S.R.L. ARAD

ACHIZIŢIONĂM CEREALE:
Grâu furajer la preţul de 1.950 lei/kg
PORUMB BOABE din recolta 2004, la preţul de 2.100 lei/kg.

ÎN DEPOZITELE NOASTRE:
FNC Arad, str. Turdei nr. 1, informaţii la tel.: 271.712 sau 0743.034.918; - FNC Şimand inf. tel.: 0745.011.564 0788.627.906.

După data de 20.10.2005, achiziţionăm şi porumb boabe din recolta 2005, la data respectivă comunicăm şi preţul de achiziţie.

ÎNCHIRIEM SPAŢII pentru producţie, depozitare, ateliere şi birouri în incinta ISCIP Ceala (Agrozootehnica Ceala), toate utilităţile.

INFORMAŢII LA TEL.: 255.551, 257.300 (PREŢUL CHIRIEI APROX. 0,5-0,9 EURO/MP).

(com./10.2005)

agriconsilier
management ◇ calitate ◇ resurse

Agriconsilier, firmă de management şi consultanţă în domeniul afacerilor selectează pentru un important client al său:

Inginer constructor **ICBD**

Cerinţe:
- studii superioare de specialitate;
- cunoştinţe foarte bune de operare PC (OFFICE, AUTOCAD, DOCLIB);
- comunicativ, analitic, flexibil;
- permis de conducere categoria B (experienţă 1 an).

Se oferă:
- un salariu motivant, pe măsura activităţii desfăşurate;
- un mediu de lucru tânăr, dinamic, competitiv;
- posibilitatea dezvoltării personale.

Aşteptăm să ne trimiteţi o scrisoare de intenţie cu menţionarea postului solicitat, însoţită de CV-ul dumneavoastră la fax: 0257-250525 sau pe e-mail la office@agriconsilier.ro până la 17.10.2005

(C.A.1367/2005)

ECOVITAL & LCN GERMANIA ORGANIZEAZĂ, ÎNCEPÂND CU DATA DE 17 OCTOMBRIE 2005, PRIMUL CURS DE APLICARE A UNGHIILOR TEHNICE CU PRODUSELE ŞI METODELE LCN- Wilde Cosmetics GmbH

DURATA CURSULUI: 5 ZILE
LOCAŢIA: TIMIŞOARA
COST PARTICIPANT: 245 EURO+ TVA
SE ELIBEREAZĂ DIPLOMĂ LCN INTERNATIONAL
CURSUL VA FI SUSŢINUT DE TRAINERUL LCN ROMÂNIA

DETALII ŞI INFORMAŢII DESPRE METODELE APLICATE, PRODUSELE LCN, PRECUM ŞI ÎNSCRIERILE LA CURS SE VOR FACE LA TELEFON:
0722-309-379; 0744-363-630; 0722-88-47-46
şi 021-310-20-90; 021-310-20-91; 021-312-82-70

ECOVITAL, IMPORTATOR EXCLUSIV LCN ÎN ROMÂNIA:
Str.Buzeşti nr.27- 29, sector 1, BUCUREŞTI

(3711557)

agriconsilier
management ◇ calitate ◇ resurse

Agriconsilier, firmă de management şi consultanţă în domeniul afacerilor selectează pentru un important client al său:

Contabil şef **ECBD**

Cerinţe:
- studii superioare economice;
- experienţă în întocmirea bilanţului;
- cunoştinţe foarte bune de operare PC;
- comunicativ, analitic, flexibil.

Se oferă:
- un salariu motivant, pe măsura activităţii desfăşurate;
- un mediu de lucru tânăr, dinamic, competitiv;
- posibilitatea dezvoltării personale.

Referent relaţii bănci **RRBC**

Cerinţe:
- studii economice;
- cunoştinţe foarte bune de operare PC;
- comunicativ, analitic, flexibil ;
- permis conducere categoria B (experienţă un an).

Se oferă:
- un salariu motivant, pe măsura activităţii desfăşurate;
- un mediu de lucru tânăr, dinamic, competitiv;
- posibilitatea dezvoltării personale.

Aşteptăm să ne trimiteţi o scrisoare de intenţie cu menţionarea postului solicitat, însoţită de CV-ul dumneavoastră la fax: 0257-250525 sau pe e-mail la office@agriconsilier.ro până la 17.10.2005

(C.A.1367/2005)

PROGES

pentru amenajări interioare

Str. Dorobanţi nr. 55
tel: 282.021

În Arad - Str. Petru Rareş nr. 113

se va deschide în curând al doilea magazin PROGES

www.proges.ro

(COM./09.2005)

Group Crişan
MATERIALE ŞI ACCESORII PENTRU TEHNICA SUDĂRII

ATENŢIE SUDORI!

GROUP CRIŞAN S.R.L. sponsorizează începand cu 2003 concursul profesional "TINERETUL SUDEAZĂ".
CU MATERIALELE NOASTRE S-AU CÂŞTIGAT URMĂTOARELE PREMII LA NIVEL NAŢIONAL:

Locul 1:
Florin Lupu ASTRA TRG, Florentin Muntean ASTRA TRG
Locul 2:
Gabi Chiţescu ASTRA TRG, Florinel Oiaga AMARAD de doua ori, Valerica Cimpoi AMARAD
Locul 3:
Valerica Cimpoi AMARAD, Florin Beleni AMARAD

Suntem unici importatori ai materialelor de sudare produse în Slovenia conform standardelor ISO 9001/2000. Acestea sunt certificate TUV, DB, GL, BV, ABS, RINA, LR, LS, DNV, PRS, UDT, SZU, CR si SZ. Calitatea este garantată de certificate 3.1 B conforme EN 10204.

Deţinem în stoc peste 50 de tipuri de materiale de sudare şi peste 300 alte produse pentru tehnica sudării.

ELECTROZI RUTILICI ŞI BAZICI 7,50 LEI/KG
SARMA SUDARE SG2 Ø 1,2 mm 5,03 LEI/KG T.V.A. INCLUS

La cantităţi de peste 100 kg, se asigura transportul gratuit la beneficiar, pe raza municipiului ARAD.

GROUP CRIŞAN S.R.L., ARAD STR. EPISCOPIEI NR. 39. TEL/FAX 0257 280 190, 280 714.

(COM./09.2005)

AMA GRUP INTERNATIONAL

o anvelopa pentru fiecare

OFERTA AGRICULTORULUI

ANVELOPĂ TRACTOR SPATE
1400-38/8 PR DANUBIANA

PREŢ VÂNZARE 798 RON (7.980.000 lei vechi)

Arad, str. Câmpul Linişitii nr. 1 (fost TOFAN GRUP), telefon: 27.02.62

(C.A.1366/2005)

PERPETUUM

ANGAJEAZĂ PENTRU DEPARTAMENTUL MOCHETA

Reprezentant zonal de vânzări pentru zona Banat

RESPONSABILITĂŢI PRINCIPALE:
- crearea şi dezvoltarea portofoliului de clienţi în zona arondată
- Implementarea strategiei de vânzări în teritoriu

CERINŢE:
- experienţa în vânzări: minim 1 an
- Permis de conducere categoria B: minimum 1 an
- Domiciliul stabil în Arad, Timişoara
- Experienţa în vânzări materiale de construcţii şi amenajări interioare - avantaj

SE OFERĂ condiţii atrăgătoare de salarizare, maşină, telefon precum şi posibilităţi de afirmare profesională

DACĂ EŞTI o persoană dinamică şi organizată, cu spirit competitiv, cu dorinţă de afirmare profesională, atunci te aşteptăm cu un CV cu menţionarea postului la
fax 0264-594.708 e-mail: cariere@perpetuum.ro
Relaţii suplimentare la tel: 0264/594.700; 0743/098.428

(com./10.2005)

ATENŢIE ŞOFERI

GPL

1 l benzină = 33.000 lei
1 l gaz (GPL) = 17.100 lei

- la un calcul simplu, ajungi la concluzia că trebuie să montezi pe maşina ta o instalaţie de gaz tip G.P.L.

benzină: 15.000 km/an x 10% (consum) = 1.500 litri x 36.500 lei = 54.750.000 lei

gaz GPL: 15.000 km/an x 11% (consum) = 1.650 litri x 17.600 lei = 29.040.000 lei

Ai economisit 25.710.000 lei/an INCREDIBIL!!!

INFORMAŢII:
RO SERVICE INT. 265880; 0744.873.210.

(c.p. 1361/2005)

PERPETUUM

ANGAJEAZĂ PENTRU DEPARTAMENTUL MOCHETA

Gestionar la Magazin Arad

RESPONSABILITĂŢI PRINCIPALE:
- gestionarea produselor societăţii din magazin
- vânzarea produselor din magazin
- consilierea clienţilor magazinului

CERINŢE:
- experienţă într-un post similar: minim 1 an
- garanţie imobiliară - avantaj

SE OFERĂ condiţii atrăgătoare de salarizare, telefon precum şi posibilităţi de afirmare profesională

DACĂ EŞTI o persoană dinamică şi organizată, responsabilă, cu dorinţa de afirmare profesională, atunci te aşteptăm cu un CV cu menţionarea postului la
fax 0264/594.708 **e-mail: cariere@perpetuum.ro**
Relaţii suplimentare la tel.: 0264-594.700; 0743/098.428

(com./10.2005)

ANIVERSĂRI

Azi, împlinește un anișor, scumpul puișor,

POLEAC VLĂDUȚ ALIN ADRIAN.
Îi dorim
LA MULȚI ANI!,
Dumnezeu să-i dea o viață senină, Fecioara Maria și îngerii să-l ocrotească mereu. Tata ADRIAN, bunicii ADRIAN și ERZSI, străbunica ANUȚA din MUNAR. (36145)

VÂNZĂRI APARTAMENTE O CAMERĂ

Vând apartament 1 cameră, la casă, Legea 112, preț 15.000 Euro, negociabil. Telefon 0740.362.492. (35860)

Vând garsonieră confort I, etaj I, Piața Soarelui. Telefon 0745.127.155. (35922)

Vând garsonieră cf. 1, 18.000 Eu, negociabil, Micălaca-Alfa-Vlaicu. Telefon 0727.982.469. (36040)

Vând apartament 1 cameră, ultracentral, Banu Mărăcine nr. 1, 60 mp, amenajat, balcon, boxă, vis-a-vis Benzinăria OMW, 30.500 Euro. Telefon 0722.344.621; 250966. (35795)

Vând sau schimb cu similar Timișoara, apartament cu una cameră, bucătărie, hol, baie cu cadă, Arad, P-ța Catedralei. Telefon 0744.556.563. (36231)

Vând garsoniere amenajate la cheie, cu doar 11.000 Euro. Telefon 0745.852.398. (36366)

Vând apartament 1 cameră, str. Eminescu, amenajat, proprietate, preț la vedere. Telefon 210464; 0788.488.075. (35665)

Vând apartament 1 cameră 48 mp, parter, zona Vlaicu principală, stradal pretabil privatizare, preț 25.000 EU. Relații telefon 0723.425.732. (36100)

Vând apartament 1 cameră, 62 mp, B-urile noi, Fortuna. Telefon 0357-409434. (35874)

Vând garsonieră, confort I, Vlaicu, bloc Z6, 4/4, 18.300 Euro, negociabil. Telefon 0723.601.674; 0726.272.788. (36195)

Vând apartament 1 cameră, central, (Eminescu), proprietate, preț 17.500 Eu, negociabil. Telefon 0744.203.637, 259954. (36380)

Vând garsonieră, confort I, Micălaca, parter cu balcon, 19.200 Eu. Telefon 0723.199.579. (36421)

Vând garsonieră, confort I, etaj 1, Vlaicu, Bl. P1, ap. 22, mobilată, 19.600 Eu. Telefon 0743.798.287. (36421)

Vând apartament 1 cameră, etaj intermediar, Avrig. Telefon 0723.308.286. (36426)

Vând apartament 1 cameră, ultracentral, etaj 1, 70 mp., superamenajat + boxă (12 mp.), intrare auto, 30.000 Eu, negociabil. Telefon 272226; 0745.135.555. (36438)

VÂNZĂRI APARTAMENTE DOUĂ CAMERE

Vând apartament 2 camere ultramodern, Micălaca, etaj 3, decomandat, 70 mp, complet amenajat, 34.500 EU negociabil. Telefon 0722.344.621; 0723.509.779. (35872)

Vând urgent apartament 2 camere, confort 2, Fortuna, complet contorizat, climă, 23.500 Euro, negociabil. Telefon 0257/242982; 0257/244302; 0740.022.271. (Ag. UTA, 1389)

Vând urgent apartament 2 camere, confort I, parter, Micălaca 500, amenajat ultramodern. Telefon 0721.255.805. (35841)

Vând urgent apartament 2 camere, confort I, parter, Micălaca - Orizont, amenajat de lux, preț 33.500 Euro, negociabil. Telefon 0722.272.959. (35841)

Vând apartament 2 camere, Grădiște. Telefon 0741.522.155; 0723.572.485. (35789)

Vând apartament 2 camere semimobilat, climă, etaj 4, Alfa, preț 31.000 EU negociabil. Telefon 0744.275.658, 277722. (32989)

Vând 2 camere, Poetului, et. 2, mobilat, 32.000 Eu. Telefon 0722.257.409; 213192. (35760)

Vând apartament 2 camere, etaj intermediar, la B-uri, în Vlaicu, preț negociabil. Telefon 210464; 0788.488.075. (35665)

Vând apartament confort I, 2 camere, neamenajat, decomandat, zona Vlaicu, preț 29.500. Telefon 210464; 0788.488.075. (35665)

Vând apartament 91 mp, parter, intrare separată din stradă, bun pentru birou, cabinete, zonă foarte bună, preț 35.000 EU. Telefon 0744.789.751. (36133)

Important

La solicitarea celor interesați publicăm și fotografiile (alb-negru) aferente anunțurilor de vânzări case, mașini sau apartamente.

Vând apartament 2 camere, Y8B, et. 7, 34.000 Eu, negociabil. Telefon 0722.367.219, 563069 seara. (35980)

Vând apartament 2 camere, Micălaca, Alfa, Vlaicu, 30.000 Eu. Telefon 0727.982.469. (36040)

Vând apartament 2 camere, Chișineu Criș, toate utilitățile, etaj 4. Telefon 0746.059.777. (Ag. Criș, 511)

Vând apartament 2 camere, confort I, suprafața 84 mp, în Vlaicu, bloc Z20, blocul cu Profi, etaj 4/8. Telefon 0744.397.410. (36372)

Ocazie! Vând apartament 2 camere Micălaca, str. Batiștei, bloc 568, 25.900 EU. Telefon 0722.344.705. (36072)

Vând apartament 2 camere parter, Praporgescu, nr. 22, 2 băi, contorizat, încălzire proprie, front stradal, ușă blindată, bun privatizare. Telefon 0257-257017; 0723.572.493. (36167)

Vând apartament 2 camere, Romanilor, etaj 7/10, 33.000 Eu. Telefon 228411. (36421)

Vând apartament 2 camere, confort 2, 50 mp, semidecomandat, gresie, faianță, balcon închis, ușă metalică, etaj 9/10, Fortuna, 24.000 Euro, negociabil. Telefon 0743.084.461; 0257/273664. (35851)

Vând apartament 2 camere, Micălaca, zona 100, etaj 2, 30.500 Eu. Telefon 0744.849.390. (36421)

Vând apartament 2 camere central, parter, 70 mp., pretabil birouri, vad bun comercial, 48.000 Eu, negociabil. Telefon 272226; 0745.135.555. (36438)

VÂNZĂRI APARTAMENTE TREI CAMERE

Vând apartament 3 camere, Vlaicu, blocurile noi, 50.000 Eu. Telefon 0722.653.878. (35670)

Vând apartament 3 camere, Vlaicu, 27.500 Eu. Telefon 0722.653.878. (35670)

Vând apartament 3 camere, bloc 530, scara A, contorizat, gresie, faianță, zonă liniștită, Micălaca. Telefon 0723.785.902. (Ag. UTA, 1395)

Vând apartament 3 camere Vlaicu, etaj 2/10. Telefon 0357-405599. (35903)

Vând apartament 3 camere, et. 4/4, zona 500, foarte spațios, 34.000 Eu, negociabil. Telefon 0722.367.219, 563069 seara. (35980)

Vând apartament 3 camere, Lipova, negociabil la vedere. Telefon 0722.367.219, 563069 seara. (35980)

Vând apartament 3 camere, Micălaca et. 2, zona 300 și garaj, 45.000 Eu. Telefon 0727.982.469. (36040)

Vând apartament 3 camere, Micălaca, Alfa, Vlaicu, 33.000-40.000 Eu. Telefon 0727.982.469. (36040)

Vând apartament 3 camere, confort I, Vlaicu. Telefon 240273, 0745.322.681. (36131)

Vând apartament 3 camere, 95 mp, garaj, str. Eminescu, preț 65.000 Eu. Telefon 0722.488.032. (35642)

Vând apartament 3 camere, 90 mp, ultracentral, bloc H, etaj 4/4. Telefon 0740.151.514. (36202)

Vând urgent apartament 3 camere, etaj 3/4, zona Vlaicu, str. Fluturilor, bloc 12, 25.500 Euro, negociabil. Telefon 289030; 0724.983.915. (36221)

Vând apartament 3 camere, neamenajat, decomandat, zona 500 Micălaca, preț 35.000 Euro. Telefon 210464; 0788.488.075. (35665)

Vând apartament 3 camere la casă, str. A. Șaguna, renovat la cheie, curte comună, toate utilitățile, 49.500 EU. Telefon 285814, 0723.514.829. (36039)

VÂNZĂRI APARTAMENTE PATRU CAMERE

Vând apartament 4 camere, Vlaicu, I-uri, s-130 mp, 48.000 Eu, negociabil. Telefon 0727.982.469. (36040)

VÂNZĂRI CASE

Vând casă în Arad, Octavian Goga 59/A, teren 260 mp, gaz, singur în curte, intrare auto. Telefon 213357, 0744.690.169, orele 8-18. (35755)

Vând casă cu grădină, 571 mp. Informații după ora 17.30, telefon 349483. (Ag. UTA, 1398)

Vând casă mare, Curtici, 65.000 Euro. Telefon 464637; 0740.183.918. (35809)

Vând urgent casă Pârneava, toate utilitățile, 70.000 Euro. Telefon 0726.350.199, 0357/412588. (35801)

PF vând urgent casă, Aradul Nou, toate utilitățile, 1.440 mp. Telefon 0257/256128 sau 0745.239.523. (35820)

Vând casă la șosea, în localitatea Odvoș, 2.500 mp, 14.000 Eu. Accept și credit ipotecar. Telefon 0724.972.704, 0740.956.741. (36011)

Vând casă nouă, în Aradul Nou, parter + etaj mansardat, finisaje moderne, 170.000 Eu, negociabil. Telefon 0745.947.771.(36043)

Vând casă amenajată occidental, Bujac, zonă neinundabilă, preț la vedere. Telefon 0745.104.215, 0741.051.659. (36042)

Vând, central, casă deosebită, accept credit ipotecar. Telefon 256279, 0727.767.510, 0743.108.066. (36085)

Vând casă, urgent, 3 camere, bucătărie, cameră de baie, suprafața 720 mp, în Grădiște, str. Petru Rareș, nr. 105, Arad, preț la vedere. Informații telefon 0747.453.816. (36114)

Vând casă str. Trenului 179, 3 camere. Telefon 0742.558.901. (36125)

Vând casă, str. Grigore Alexandrescu nr. 19, 2 camere, baie, bucătărie, hol și pivniță, încălzire centrală pe gaz, termopane, parchet, preț 40.000 Euro, negociabil. Merită văzută! Telefon 0741.968.780. (36212, 214)

Vând casă, str. Brâncoveanu nr. 93, 6 camere, 2 băi, bucătărie spațioasă, aer condiționat, încălzire proprie pe gaz, pivniță, garaj, terasă, curte, suprafață totală 496 mp. Telefon 0744.507.773. (26344)

Vând casă vacanță, anexe, terasă, grădină, sat Camna. Telefon 0743.032.586. (Ag. Ineu, 377)

Vând (schimb - variante) casă mare, în comuna Tauț, 130 pomi fructiferi, 3.000 mp grădină. Telefon 214415; 0745.003.019. (36367)

Vând casă ultracentral, construcție nouă, 6 camere, totul nou, cu utilități, preț negociabil. Telefon 210464, 0788.488.075. (35665)

Vând casă, FS 20 ml, cărămidă, amenajată, ST 700 mp, zona Grădiște, 54.000 Euro. Telefon 210464; 0788.488.075. (35665)

Vând casă de cărămidă, fs 18 ml, st 960 mp, cu 4 camere, zona Grădiște, pe dreapta, preț 55.000 Eu. Telefon 210464, 0788.488.075. (35665)

Vând casă amenajată, zona Pârneava, 65.000 Eu. Telefon 210464, 0788.488.075. (35665)

Vând casă 4 camere, 2 băi, recent amenajată, curte mare, pavată, zona Vlaicu, preț 79.000 Euro. Telefon 210464; 0788.488.075. (35665)

Vând casă mică cu teren 720 mp, fs 12 ml, Aradul Nou, str. Adam Guttenbrunn, 65.000 Eu. Telefon 0722.488.032. (35547)

Vând imobil ultracentral (parter), pretabil Bancă, suprafața construită 1170 mp; suprafața desfășurată 1300 mp, suprafață teren 1804 mp, intrare stradală pe poartă uscată, fără îmbunătățiri. Telefon 0745.315.895. (36095)

Vilă Grădiște, ultramodernă, automatizări, termopan, 195.000 Euro. Telefon 213192; 0722.257.409. (35760)

Vând casă cu grădină, în localitatea Arăneag. Informații telefon 0745.635.084. (35859)

Vând casă 3 camere, ultra central, A. Doinaș, 94 mp, 55.000 Eu. Telefon 0744.589.950. (36426)

Vând casă (schimb) mare, strada Mierlei, 6 camere, 620 mp., amenajări. Telefon 0741.202.268. (36434)

VÂNZĂRI SPAȚII

Vând SPĂLĂTORIE AUTO; BAR FAST-FOOD, preț 95.000 Eu. Telefon 0722.293.709. (35975)

Vând DEPOZIT MATERIALE CONSTRUCȚII vad comercial excelent. Telefon 257017, 0724.229.370. (36167)

VÂNZĂRI TERENURI

Vând teren intravilan în Gai, 4.006 mp, utilități, 2 fronturi stradale. Telefon 0745.634.885, 0766.673.531. (31519)

Vând 2.000 mp teren pentru construcții industriale, str. Câmpurilor, lângă ROFA. Telefon 0788.674.369. (35688)

Vând loc de casă în Macea, 1.318 mp. Telefon 0745.373.097. (35767)

Vând urgent 1,6 ha teren, situat pe DN Arad-Oradea, la intersecția cu Sântana-Curtici, toate utilitățile. Telefon 0744.337.110. (35773)

Vând teren intravilan, localitatea Sânleani, suprafața 830 mp, preț 28.000 Euro. Telefon 0721.471.246. (35850)

Vând 300 ha teren arabil, Cermei, 1.250 Eu/ ha. Telefon 0727.982.469. (36040)

Vând teren arabil în zonele Vărșand, Felnac, Iratoș, Zădăreni, Vinga, Zerind, Cruceni, Gurahonț, Galșa, Șiria, Pecica, Ineu, Pâncota. Telefon 0727.982.469. (36040)

Vând teren intravilan 500 mp, cartier str, Tabacovici, preț 45.000 EU negociabil. Telefon 211710, 0722.457.098. (36166)

Vând 1.500 mp, Grădiște, prelungirea străzii Zărandului, 22 Euro/mp. Telefon 0722.316.378. (36370)

Vând 22.400 mp, zona sere-Grădiște, 22 Euro/ mp. Telefon 0744.350.815. (36370)

Vând urgent teren intravilan, Centură, 7.600 mp (6 Vânători), fs 90 ml. Telefon 213192, 0722.257.409. (35760)

(Continuare în pag. 17)

AGENȚII DE PUBLICITATE ALE ZIARULUI *ADEVĂRUL* ÎN JUDEȚUL ARAD

ANUNȚURILE se primesc în regim de urgență și pot să apară în ziarul ADEVĂRUL de a doua zi. TELEFON 280.904

SEBIȘ
Radio „21" Sebiș
Parcul Libertății 1 A
Tel/Fax 311.067

LIPOVA
S.C. ELCOTRANS S.R.L.
Str. Bălcescu 16,
Telefon 563.180
Fax 563.091
Program 7,30-15,30

NĂDLAC
„GYURIAN"
agent publicitar
Gyurian Bohuslav
Telefon 0726.677.055
str. Griviței Nr.76
Program non-stop

GURAHONȚ
Agent publicitar
Alexandru Herlău
sunt arondate comunele: Dieci, Almaș, Brazii, Gurahonț, Pleșcuța, Vârfurile, Hălmagiu, Hălmăgel
Telefon 316.070
Str. Gelu Ranoiu nr. 18
Program permanent

VÂRFURILE (Măgulicea)
Telefon 318.442

CHIȘINEU CRIȘ
Mag. S.C. VOLTA S.R.L.
(lângă Piața Obor)
Agent publicitar Vasile Balint
Telefon 0723.357.013

SÂNTANA
Bibliotecă
Agent publicitar Al. Victoria
Telefon 462.018;0745.200.955
Program 8,00 - 15,00

PÂNCOTA
S.C. ELIDOR
Agent publicitar
Cristina Mihăicuța
Telefon 466.213
Str. T. Vladimirescu 34
Program 8,00 - 15,00

INEU
Primăria orașului Ineu
agent publicitar Carmen Țole
Telefon 0744.690.446
Program 8,00 - 15,00

VINGA
A.F. „3+1" - Stația CFR Vinga
Agent publicitar
Dupța Petru Francisc
Tel. 0742.009.934

Program ADEVĂRUL Cotidian independent Arad

MICA PUBLICITATE tel. 210.775 luni-vineri 8⁰⁰-19⁰⁰ sâmbătă închis duminică 9⁰⁰-12⁰⁰

ANUNȚURILE DE DECES SE PUBLICĂ GRATUIT

MARE PUBLICITATE tel/fax 280.904 luni-vineri 8⁰⁰-19⁰⁰ sâmbătă închis duminică 9⁰⁰-12⁰⁰

(Urmare din pag. 16)

Vând teren agricol la intrare în localitatea Zădăreni, suprafața 4000 mp, preț 2,5 EU/mp și 1000 mp în localitatea Zădăreni, posibil construcție, preț 4 EU/mp. Telefon 0742.101.733, 0257-413151. (35952)

Vând 10 ha teren arabil între Pâncota și Caporal Alexa. Telefon 0744.951.669. (Ag. Pâncota, 269)

De vânzare loc casă 1.200 mp, în localitatea Nădab, nr. 368, peste drum de fabrica Alcoa. Telefon 350184; 0723.777.104. (Ag. Criș, 506)

Ocazie! Vând 3 ha vis-a-vis Expo Arad, FS 58 ml, 22 Euro/mp. Telefon 253364; 0722.257.409. (35760)

Vând 3,5 ha teren arabil în IAS Scânteia. Telefon 0722.417.397. (36368)

Vând teren Aradul Nou, suprafața 373 mp., FS 30 m. Telefon 0722.226.403. (36433)

VÂNZĂRI AUTO

Vând Opel Astra Diesel 2003, Opel Corsa, 4 uși, 2001. Telefon 0744.552.140 (36432)

Vând Buldozer șenilar S 650 românesc, tractor 550, tractor 33 C.P. cu încărcător și cupă, Fiat 850, Fiat 450, aduse recent. Telefon 0744.552.140. (36432)

Vând Dacia Berlină, benzină + gaz (omologat), an 2000, preț 2.600 Eu (negociabil). Telefon 0742.558.186. (35765)

Vând Dacia 1310, an 1989, numere noi, impecabilă, 930 Eu. Telefon 0723.045.296. (35770)

Vând Audi A4, model 2002, limusine, motor TDi 131 CP, preț 13.500 Eu negociabil. Informații 0722.315.202. (35780)

Vând remorcă cu 2 punți, stare foarte bună, 1.600 Eu, negociabil. Informații telefon 0744.182.409. (35776)

Vând VW Passat limuzină, albastru perlă, 131 CP, 6+1 viteze, 2001, recent adus în țară, CD+magazie, încălzire scaune, climatronic, jante AEZ, deosebit, 12.500 Euro, negociabil. Telefon 0742.101.466. (35827)

Vând Ford Scorpio american, 2,3 benzină, impecabil, lux, an 1998, 9.000 Eu, negociabil. Telefon 0722.367.219, 563069 seara. (35980)

Vând autoutilitară IVECO, 2.8 to util, stare bună, 5.500 Euro. Telefon 0740.830.188. (35806)

Vând motocicletă Jawa 350, 700 Euro, stare perfectă, 7.000 km. Telefon 0723.273.746. (36226)

Vând Dacia Papuc, acoperit, 1998, motor 1600, preț 2.500 Euro, negociabil. Telefon 0743.844.664. (36385)

Vând 2 buc Mercedes 250D. Telefon 0722.331.918. (35907)

Vând VW Golf 1,6 D, stare perfectă, 1500 EU negociabil. Telefon 0727.815.474. (30134)

Vând PIESE REZERVĂ pentru FORD SCORPIO. Telefon 0722.389.751, 0788.215.370, după ora 12. (30131)

Vând set motor franțuzesc nou, Dacia 1300. Telefon 0257-373125; 0741.455.565. (Ag. Criș. 516)

Vând Dacia Breck din '89 modificat, model '99, caroserie foarte bună și motor, preț 800 EU negociabil. Telefon 288247. (36165)

Vând motor tractor U650, stare excepțională. Telefon 0744.916.385. (36398)

Vând Steyer 6,5 tone motor Turbo 6000 cm, preț 1000 EU. Telefon 0741.563.561; 0257-411810. (36175)

Vând Ford Sierra, 2,3D, an 1992, gri metal, preț 3.250 Eu. Telefon 0745.311.556, 0257.218400. (26238)

Vând ARO 320, motor Brașov, 4 x 4, prelată, genți spițe, stare foarte bună, RAR 2007, 2300 Eu, negociabil. Telefon 0745.366.637. (36391)

Vând Audi A4 1,9 TDI limuzină, an 2001, stare foarte bună, 10.800 Eu. Tel. 0745.366.637 (36391)

Vând Dacia 1310, preț informativ 600 Eu, negociabil. Telefon 0257-650761. (Criș, 519)

VÂNZĂRI ELECTRO

Vindem CASE MARCAT, CÂNTARE, I. L. CARAGIALE nr. 22. Telefon 272727; 282829; 0745.520.497. (35610)

Vând CASE MARCAT FISCALE, CÂNTARE ELECTRONICE, str. STÂNJENEL 6. Telefon 279702; 0745.395.107; 0722.707.432; 0788.737.342. (33221)

Vindem CASE MARCAT FISCALE, CONSUMABILE, CÂNTARE ELECTRONICE, str. VICENȚIU BABEȘ nr. 22A. Telefon 211211, 0742.352.277; 0788.352.277. (29714)

Vând TV COLOR, MAȘINI SPĂLAT modele noi. Telefon 251392. (35891)

Vând mașină automată spălat, stare foarte bună. Telefon 0740.752.924, 0740.200.835. (36071)

20% reducere: COMBINE FRIGORIFICE, CONGELATOARE, LĂZI, TELEVIZOARE, MAȘINI de SPĂLAT AUTOMATE: Bosch, Miele, AEG, import GERMANIA. Asigurăm transport. Calea Radnei 151. Telefon 369090; 0743.662.845. (36352)

Vând TELEVIZOARE aproape noi, diagonala 37-72 și DVX. Calea Radnei, nr. 234. Telefon 0357-413213. (35879)

Electrocasnice second-hand (TV COLOR, MAȘINI SPĂLAT, FRIGORIFICE), la cele mai mici prețuri, ARAGAZE NOI, rate FĂRĂ DOBÂNZI și FĂRĂ AVANS, Calea Radnei 225, Arad 259339, 0744.706.321; Lipova 563027. (36396)

Ofer spre vânzare vitrine frigorifice orizontale și verticale pentru magazine alimentare. Telefon 0743.823.810. (1424, UTA)

VÂNZĂRI DIVERSE

Vând birou nou pentru calculator și unul pe colț, corpuri bucătărie, dulap haine, bibliotecă, mobilă bucătărie nouă. Telefon 0744.552.140. (36432)

Vând PLASĂ GARD, 33.000 lei/kg; RABITZ, 47.500 lei/kg; CUIE, 26.000 lei/kg; SÂRMĂ, TABLĂ, ELECTROZI, COTURI; BURLANE etc. Str. Vrabiei 4, telefon 289997; www.garduri.ro (35883)

Vând NISIP, BALAST, la domiciliul clientului, preferabil 3 mc. Telefon 0741.679.475. (36213)

Vând NISIP, BALAST, SORTURI, la domiciliul clientului. Telefon 214415, 0745.003.018. (35649)

Vând disc mare și mic, noi. Telefon 0741.103.510. (31991)

Vând NISIP, BALAST, la domiciliu, preferabil 3 mc. Telefon 0740.120.697. (32949)

Vând NISIP, BALAST, SORT, LEMNE FOC, domiciliul clientului. Telefon 255672; 0744.987.273. (32967)

Vând convenabil disc nou GD 4,2 tip V, pentru tractor mare, baloți lucernă. Telefon 0744.633.584, 0257-536388. (33146)

Vând BOLȚARI TERMOIZOLANȚI beton și zgură cărămidă, omologați, diferite dimensiuni; STÂLPI ORNAMENTALI 0,80 cm, la cele mai mici prețuri. Telefon 283683, 0722.621.600, 0722.870.752. (35604)

Vând LEMNE FOC TĂIATE, 700.000 lei/ mc. Telefon 278583, 0746.601.292. (35686)

Vând OȚEL BETON 14.500 kg; BLOCURI CERAMICE 2.200.000 kg, ȚIGLĂ 15.500 buc; CIMENT 155.000 sac. Telefon 0788.633.779. (35717)

Vând mobilă combinată, cameră de zi, pe un perete de 4 m (dulap vitrină, 2 corpuri); geam cu roletă. Telefon 0722.327.552. (Ag. UTA, 1394)

Vând PAVAJ, BORDURI, RIGOLE. Calitate deosebită. Calea Zimandului (incinta CAP Grădiște). Telefon 0724.391.074; 0741.044.599. (35913)

Vând LEMNE FOC esențã tare, 700.000 lei/mc. Telefon 278436, 0740.774.642. (35923)

Vând casă, mobilă, electrocasnice, electronice, diverse, Șofronea, motocicletă Formula, video proiector. Telefon 416390. (35982)

Vând urgent CUPTOR ELECTRIC 6 mp pentru PATISERIE-BRUTĂRIE. Telefon 0746.055.285. (35882)

Vând LEMN FOC, NISIP, BALAST, SORTURI, la domiciliul clientului. Telefon 214415; 0745.003.019. (35649)

Vând buldozer Hanomag cu cupă de 2 mc, excavator Atlas 1302, Volă O&K, miniexcavator Schaeff 1,4 to, geam termopan, H=1,35x3,85, H=1,45x2,85, H=1,5x1,56 m. Telefon 278284, 0724.403.334, 0726.272.742. (35664)

Vând BALAST, PIATRĂ cu autobasculantă 16 tone. Telefon 0741.500.053. (32279)

Vând CĂRĂMIDĂ NOUĂ, la 3.500 bucata. Telefon 0742.778.641. (35950)

Vând garaj auto autorizat, Piața Fortuna, 1.100 Euro. Telefon 0741.968.780. (36215)

Vând o mânză de un an și jumătate. Telefon 531786. (36233)

Vând tărâțe, 0,28 lei/kg. Telefon 0742.879.835. (36382)

Vând 200 baloți de lucernă, calitatea I-a, preț negociabil, Arad, Micălaca, strada Voinicilor nr. 10, Todosie Pavel. (26348)

Vând 2 televizoare, amplificator, saltea cu vibrații, masă reglabilă, microunde. Telefon 279582. (33289)

Vând OUĂ PREPELIȚĂ proaspete, pentru tratament naturist, str. Prutului, nr. 33. Telefon 260176, 0745.948.283. (35882)

Vând banzic orizontal pentru debitat bușteni și mașină de ascuțit pânze, preț 1500 EU. Telefon 0720.657.009. (Ag. Pâncota, 270)

Vând grâu, producție 2005, preț 2.000 lei/kg. Telefon 380071. (36368)

Vând baloți lucernă, 2005, 45 lei/balot, fân, 1,2 lei/kg. Informații telefon 0257/462322; 0722.381.765. (36217)

Lichidez, vând frigider, congelator, tub CO2, agregat cameră frig, cântar 100 kg. Telefon 0723.516.172. (36379)

Vând armă IJ 12/2 Lisă. Telefon 370500. (36138)

Vând mașină tricotat semiautomată. Telefon 230290, 0726.253.386. (UTA, 1422)

Vând, la domiciliul, NISIP, BALAST, SORT și MOLOZ, preferabil 3-4 mc, LEMNE FOC. Telefon 0745.218.206. (36403)

Vând vacă cu lapte. Sântana, str. M. Eminescu nr. 33. Telefon 462211. (Sântana, 292)

Vând sămânță de lucernă, recolta anului 2005. Telefon 0723.739.597. (Criș, 520)

Vând dulap dormitor, deosebit, import Germania, 500 Eu. Telefon 0722.294.842. (36424)

Vând NISIP, BALAST la domiciliul clientului, RABĂ 16 tone. Telefon 0741.219.050. (36427)

Vând BALAST, NISIP, SORTURI la domiciliul clientului. Telefon 0742.776.823. (36429)

Vând SULURI pentru IZOLAT blocuri, PLANȘEE etc. mai ieftin ca la en-gros. Informații la telefon 0723.640.870. (36441)

CUMPĂRĂRI TERENURI, IMOBILIARE

Persoană fizică, cumpăr teren în Arad, 300-750 mp, zonă bună. Telefon 0722.294.842. (33343)

Cumpăr pădure în Ocolul Silvic Radna, ofer 2.500 Eu/ha. Telefon 0726.740.726. (Lipova, 368)

Cumpăr pământ agricol, pășune fâneață, raza municipiului Arad și Asociația Pusta Bujac. Telefon 0745.895.483. (UTA, 1425)

CUMPĂRĂRI DIVERSE

Cumpăr pene vechi și noi, la preț convenabil. Telefon 0745.983.893. (35705)

Cumpăr calorifere fontă, pene vechi și noi. Telefon 214581, 0741.435.116. (35904)

Cumpăr PORCI GRAȘI, preț 45.000 lei/ kg. Telefon 531497, 0745.969.075. (35973)

Cumpărăm pene vechi și noi. Telefon 0742.343.735. (36365)

Cumpărăm calorifere, 30.000 elementul. Telefon 0741.134.368. (36365)

Cumpăr pene vechi și noi, fier vechi, baterii vechi. Telefon 0746.457.734; 210863, 210175. (36413)

LOCURI DE MUNCĂ

SOCIETATE COMERCIALĂ angajează MUNCITORI calificați ÎNCĂLȚĂMINTE și SECRETARĂ cu experiență. Se oferă transport. Telefon 418206. (35807)

Angajez VÂNZĂTORI(OARE) stradali legume-fructe, cu experiență; salar atractiv. Telefon 272270; 0723.600.451. (36387)

TAXI ALFA PLUS angajează ȘOFERI cu experiență. Telefon 262996; 0744.576.674. (36137)

Angajez TÂMPLARI. Informații telefon 0722.300.549; 270011. (36174)

ROMGUARD GRUP SA angajează în condițiile Legii 333/2003, AGENȚI PAZĂ (femei și bărbați), pentru ARAD. Relații la telefon 0788.664.398 sau la sediu, str. Toth Sandor, bloc 3, ap. 5. (f. 3712362)

SC MILLEFIORI SRL, Arad, Calea Zimandului nr. 26, angajează MUNCITORI CONFECȚIONERI BIJUTERII din STICLĂ de MURANO. Interviul în 18 și 19 octombrie 2005, ora 8, la sediul societății. Relații telefon 278404, 216694. (36139)

SOCIETATE COMERCIALĂ angajează: JURIST, CONTABIL, MUNCITORI NECALIFICAȚI, bărbați-femei. Informații telefon 0747.112.240. (30117)

SC ATLASSIB SRL, angajează ȘEF COLOANĂ, studii medii, superioare, experiență domeniu constituie avantaj, permis conducere, domiciliul Arad, telefon. Relații telefon 0269/224298, 0269/224101, 0269/224107 sau 0269/231012, int. 388, 323, orele 8-16, la sediul Coloanei transport auto Arad, pe strada Liviu Rebreanu, nr. 95. (26339)

Angajăm CONFECȚIONERE cu experiență pentru cusut tapițerie. Salarizare bună, tichete și abonament. Telefon 0723.227.510. (33166)

Angajăm MAȘINISTE pe triplok și liniară; CĂLCĂTORI final. Salar avantajos + bonuri de masă. Poarta II ARIS, telefon 256585. (32104)

Angajăm MECANIC AUTO, ELECTRICIAN AUTO, FRIGOTEHNIST. Telefon 281154. (35706)

SC PANPRO SRL angajează VÂNZĂTOARE, BRUTARI și PATISERI cu sau fără calificare. Telefon 211210. (Ag. UTA, 1391)

COBRA SECURITY angajează AGENȚI PAZĂ. Telefon 283608, 0744.342.640. (35984)

SOCIETATE COMERCIALĂ angajează AGENT COMERCIAL cu experiență. Telefon 211991. (33395)

SOCIETATE COMERCIALĂ angajează MUNCITORI NECALIFICAȚI pentru CONSTRUCȚII. Telefon 0720.528.546. (35771)

SC angajează TÂNĂR absolvent, cunoștințe operare calculator și OPERATOR CALCULATOR. Telefon 213145. (35933)

Firmă de CONSULTANȚĂ - INVESTIȚII angajează SECRETARĂ. Cerințe: contabilitate primară și cunoașterea limbii italiene nivel mediu. Telefon 0742.025.830. (30123)

Firmă TAPIȚERIE angajez MONTATORI, UCENICI MONTAJ RAME, Bujac. Telefon 349155. (30138)

SC ARCONS SECURITIY angajează AGENȚI PAZĂ. Telefon 254417. (30146)

Angajăm AGENT PUBLICITAR. Detalii: www.bluestardesign.ro/jobs/ (36151)

SOCIETATE COMERCIALĂ angajează CONFECȚIONERI încălțăminte, cu experiență (mașină și manual) pentru secțiile Arad, Vinga și Curtici. Telefon 285366, 0788.885.366. (36153)

FIRMĂ de DISTRIBUȚIE ANVELOPE și lubrifianți, angajează MANIPULANȚI. Telefon 0723.662.372. (36164)

BAR DE LUX, ultracentral, angajează OSPĂTARE prezentabile, salar bază 6.000.000, posibilitate câștig 15.000.000. Telefon 0745.825.955. (36211)

Angajăm urgent TÂMPLARI pal melaminat. Salariu atractiv. Telefon 0788.385.222, 368337. (36374)

Angajăm MUNCITORI în domeniul construcții, CALIFICAȚI, NECALIFICAȚI. Telefon 0745.781.053. (26353)

Angajăm BARMANI-BĂRMĂNIȚE, program non-stop. Cerem seriozitate. Telefon 246261. (26345)

Angajăm urgent CONFECȚIONERE. Telefon 0747.584.906, 0742.772.375. (36393)

SC angajează CAMERISTĂ HOTEL, SPĂLĂTORIE HOTEL, AJUTOR BUCĂTAR pentru bucătărie (femei serioase). Telefon 0741.128.666, 0721.070.027. (36402)

MUNCĂ LA DOMICILIU, confecționat felicitări și alte activități. Telefon 0746.624.499. (36408)

BURSA MUNCII SRL angajează GESTIONAR, DIRECTOR MARKETING, SECRETARĂ, MUNCITORI, MANIPULANT. Telefon 253834, 0740.872.601. (36410)

SC PAN PRO angajează ȘOFERI DISTRIBUITORI PÂINE, cu domiciliul în Arad. Telefon 211210. (UTA, 1426)

(Continuare în pag. 18)

☛ (Urmare din pag. 17)

Caut ȘOFER PROFESIONIST, poate fi și pensionar. Telefon 0745.003.019. (36416)

Angajăm VÂNZĂTOARE cu experiență în Grădiște, non-stop. Telefon 0723.301.399. (36415)

Agenție imobiliară angajează SECRETARĂ. Telefon 228411. (36421)

Angajăm MUNCITOR TÂMPLAR pentru lucru la banzic. Telefon 233340. (36431)

Angajăm PIZZAR cu experiență. Informații telefon 214514; 0744.320.321. (36435)

Angajez VÂNZĂTOARE pentru magazin alimentar. Oferim 6.000.000 lei. Informații telefon 0745.382.168; 0744.607.086. (36439)

Societate angajează BRUTARI cu sau fără experiență. Telefon 0744.236.146. (36440)

PRESTĂRI SERVICII

S.C. BATIMON MAR S.R.L. execută CASE, MANSARDE, ACOPERIȘURI, HIDROIZOLAȚII, ZUGRĂVELI, FINISAJE APARTAMENTE cu materialul firmei. Telefon 0741.620.150; 272695. (36423)

Execută orice fel de DEMOLĂRI, DECUPĂRI, STRĂPUNGERI în beton. Telefon 0740.289.544. (35721)

Executăm LUCRĂRI ÎN CONSTRUCȚII, case la cheie, etc. Telefon 0740.289.544. (35721)

AUTOMATIC SERVICE repară MAȘINI SPĂLAT. Garanție 1 an. Telefon 259146, 0744.241.398, 0357-401569. (36081)

PARCHETĂRI, RAȘCHETĂRI, instalați electrice interioare (materiale client, firme). Telefon 0744.555.338. (Ag, UTA, 1320)

Școala IRIMIA înscrie. Cele mai MICI PREȚURI. Telefon 286602, 0744.183.885. (36056)

Onorăm COMENZI PRĂJITURI, TORTURI, DEOSEBITE pentru ocazii, prețuri accesibile. Asigurăm transport. Telefon 0743.658.097, 288998. (35502)

CURSURI AUTORIZATE DE LIMBA ENGLEZĂ, 350.000 lei/22 ore/lună. Informații 218240. (36088)

Repar MAȘINI SPĂLAT automate, FRIGIDERE. Ofer garanție. Telefon 274600. (30144)

SILDOR PROD vânzări, montaj, reparații: VITRINE, CAMERE FRIGORIFICE și AER CONDIȚIONAT. Telefon service: 0257-349121, sediu: 0257-270622. (c.)

Executăm TERMOSISTEM, MANSARDĂRI, finisări interior-exterior calitate. Telefon 0745.178.626, 348206. (36232)

Executăm LUCRĂRI CONSTRUCȚII la cele mai mici prețuri. Telefon 0745.101.436. (26343)

Executăm INSTALAȚII ÎNCĂLZIRE lemne-gaze-electrice, posibilități rate. Telefon 0740.323.470. (36401)

MONTEZ chiuvete, baterii, WC-uri, aragaze, calorifere, boilere, garnișe, intervenții. Telefon 0744.785.877. (36422)

DIVERSE

GRĂDINIȚĂ PARTICULARĂ face înscrieri. ANGAJĂM EDUCATOARE. Telefon 0726.680.226, 273031. (36061)

Restaurantul ROBERTO organizează la prețuri promoționale: NUNȚI, BOTEZURI. Telefon 0722.348.103. (Ag. UTA, 1412)

S.C. GASTRO TUR SRL, autorizată conform O.G. 129/2000, organizează CURSURI DE CALIFICARE în meseriile: BUCĂTAR și OSPĂTAR. Diplomele sunt avizate de către M.F.C. și M.M.S.S.F. Telefon 212339. (c.p. 1121/2005)

CITAȚII

Numitul EBER FRANCISC senior, cu ultimul domiciliu cunoscut în Arad, str. Preparandiei nr. 45, este chemat la JUDECĂTORIA ARAD, la data de 27 octombrie 2005, în proces cu EBER FRANCISC junior, dosar civil nr. 10169/2005, având ca obiect uzucapiune. (36386)

Se citează pârâta PUI LUCREȚIA cu domiciliul necunoscut, în proces cu reclamanții SUCIU LIDIA și SUCIU COSTEL AUREL pentru uzucapiune, în dosar nr. 885/2005, cu termen de judecată la 20 octombrie 2005, ora 9, la JUDECĂTORIA LIPOVA. (Lipova, 369)

Se citează pârâta NINCU NICA cu domiciliul necunoscut, în proces cu reclamanții LĂCĂTUȘ SIMION și LĂCĂTUȘ VIORICA pentru uzucapiune, în dosar nr. 1201/2005, cu termen de judecată la 20 octombrie 2005, ora 9, la JUDECĂTORIA LIPOVA. (Lipova, 372)

Se citează pârâtul CÎRPACI SIMION cu domiciliul necunoscut, în proces cu reclamanții STAN PAVEL și STAN AURORA, pentru uzucapiune, în dosar nr. 1203/2005, cu termen de judecată, la 20 octombrie 2005, ora 9, la JUDECĂTORIA LIPOVA. (Lipova, 371)

TURISM

O SĂPTĂMÂNĂ DE REFACERE Hotel PARC Moneasa, oferă cazare, mic dejun și tratament, 7 zile, la 180 lei. Telefon 313231, 212339. (c. 1121)

ÎNCHIRIERI

Primesc 2 eleve în gazdă, din județ, ultracentral. Telefon 254520, orele 13-18.

Închiriez SPAȚIU COMERCIAL super amenajat, 160 mp, pentru orice domeniu de activitate, cu posibilitate de a fi împărțit. Telefon 0722.227.450. (33308)

Închiriez apartament 1-2-3 camere, pentru 100-200-300 Eu/lună. Telefon 0727.982.469. (36040)

Închiriez apartament 3 camere, zona Polivalentă, et. II, termopane, repartitoare, 220 Euro. Telefon 235289; 0727.722.540. (35636)

Închiriez BIROU, 60 mp, 2 camere, lângă Primărie, în curte, fără cheltuieli întreținere, 300 Euro. Telefon 0744.206.581. (36203)

Ofer spre închiriere garsonieră, confort I, central, lângă Piața Mihai Viteazul, toate utilitățile. Telefon 0721.323.373. (36369)

De închiriat CLĂDIRE PENTRU DEPOZITARE, suprafața 270 mp + PARCARE curte 1.500 mp, DN 7, localitatea SÂMBĂTENI, la ieșire. Telefon 0257-514524, 0723.957.915. (36058)

Închiriez SPAȚII COMERCIALE: MAGAZIN, BIROURI, amenajate ultramodern, toate utilitățile, intrare auto, preț avantajos. Informații telefon 0257-270021; 0722.273.950. (33297)

Ofer spre închiriere spațiu pentru birou și depozit, de 260 mp, Micălaca, str. Argeș, nr. 4. Informații 0741.110.673. (36155)

Primesc fete în gazdă, zona UTA, clădire nouă. Telefon 0722.348.103. (Ag. UTA, 1412)

Închiriez apartament 2 camere, complet mobilat și utilat, zona Polivalentă, 150 Euro + garanție. Telefon 283874. (36182)

Închiriez SPAȚII PRODUCȚIE și BIROURI, 120 mp. Telefon 230290, 0726.253.386. (1422, UTA)

Ofer spre închiriere 2 SPAȚII COMERCIALE, amenajate. Telefon 281313, 284118. (26340)

Închiriez (ofer) pivniță, 100 mp. Telefon 0723.516.172. (36379)

Închiriez (ofer) apartament 2 camere, Podgoria lux. Telefon 0744.617.979. (36366)

Închiriez apartament 2 camere, central, mobilat de lux, 250 Eu. Telefon 286743, 0746.174.609. (36198)

Închiriez apartament 2 camere, mobilat, Micălaca, bl. 305. Telefon 0723.207.390. (36390)

Dau în chirie apartamente 1-2 camere, central, pentru birouri. Telefon 0726.289.694; 253428. (36417)

Caut să închiriez apartament 2-3 camere. Telefon 0722.606.527; 253428. (36417)

Dau în chirie apartament 3 camere nemobilat, Vlaicu 150 Eu. Telefon 0726.289.694; 253428. (36417)

Închiriez apartament ultra central, 2 camere 300 Eu. Telefon 0740.254.702. (36419)

Închiriez apartament 2 camere Podgoria, Vlaicu, Eminescu, Milea. Telefon 0744.589.950. (36426)

Închiriez la casă 3 camere (mobilate), Boul Roșu, 200 Eu. Telefon 0723.308.286. (36426)

Închiriez apartamente de lux, Cloșca, Micălaca. Telefon 0723.308.286. (36426)

Doresc să închiriez apartament 2-3 camere, garsonieră. Telefon 0744.589.950. (36426)

Ofer spre închiriere apartament cu două camere mobilat. Telefon 233678. (36430)

✝ DECESE ✝

Anunțurile de deces se publică gratuit!

Cu durere în suflet anunțăm decesul iubitei noastre mame, bunică și soacră

ROBOȘ MARGARETA
născută JUHASZ,

la vârsta de 78 ani. Înmormântarea va avea loc azi, 10 octombrie, ora 14, la Cimitirul Eternitatea. Dumnezeu s-o odihnească în pace. Fiicele dr. DOINA TEODORESCU, dr. MARIA - RODICA ROBOȘ, dr. ADRIANA TOMA împreună cu familiile îndoliate.

Cu durere adâncă în suflet anunțăm trecerea la cele veșnice a celei care a fost mamă și soție iubitoare

Prof. BARBĂ DRĂGHINA (PUȘA),
în vârstă de 58 de ani.

Înmormântarea va avea loc astăzi, ora 12, de la domiciliul din Nădlac, la cimitirul din localitate. Dumnezeu să-i odihnească sufletul. Familia îndoliată.

✝ CONDOLEANȚE ✝

Suntem alături de LAZĂR și AMALIA BARBĂ în momentul dureroasei despărțiri de soția și mama scumpă. Triști suntem și noi pierzând o prietenă de o rară noblețe sufletească. Odihnă veșnică,

PUȘA

dragă! GETA, RUXANDRA și TICU TARCEA. (36414)

Cu adânc respect și compasiune suntem alături de doamna doctor TEODORESCU DOINA, șef secție NEONATOLOGIE Spitalul de Obstetrică Ginecologie „Dr. SALVATOR VUIA" la dureroasa despărțire de iubita sa mamă. Dumnezeu s-o odihnească! Colectivul secțiilor NEONATOLOGIE I și II. (36418)

Suntem alături de dr. TEODORESCU DOINA în greaua încercare pricinuită de moartea scumpei sale mame. Familia dr. FURĂU SANDA și GHEORGHE. (36425)

Suntem alături de dr. TEODORESCU DOINA, medic șef secție Spital Matern în greaua încercare pricinuită de decesul scumpei sale mame. Comitet director, Spital Matern. (36425)

Familia prof. PĂCURARIU GHEORGHE și MARGARETA este alături de verișorii DOINA, RODICA și ADRIANA, la pierderea mamei lor dragi

ROBOȘ MARGARETA.

Dumnezeu s-o odihnească. (36437)

Familia dr. PĂCURARIU GEORGE și LAURA este alături de nașii și mătușile lor DOINA, RODICA și ADRIANA la pierderea mamei lor

ROBOȘ MARGARETA.

Dumnezeu s-o odihnească. (36437)

Îndurerați de vestea morții cuscrei noastre

ROBOȘ MARGARETA

ne rugăm la Dumnezeu pentru odihnă veșnică. Sincere condoleanțe familiei îndurerate. Familia -dr. CONSTANTIN și CONSTANȚA CAPĂTĂ. (36436)

Colectivul secției ENDOCRINOLOGIE din Spitalul Județean Pitești este alături de familia dr. TOMA în greaua încercare cauzată de decesul mamei

ROBOȘ MARGARETA

Dumnezeu s-o odihnească în pace. (36436)

✝ COMEMORĂRI ✝

Triste rămân pentru noi aceste zile de toamnă, când, în urmă cu 8 ani a plecat pentru totdeauna dintre noi,

FELNACICHI ARSA (DEDI),

mult iubitul nostru tată și bunic. Un gând, o lacrimă, o rugăciune ne mai alină dorul. Te plâng mereu, ADRIANA și RADMILA. (35707)

Pios omagiu pentru cel care a fost

CĂRĂBAȘ PAVEL
din LIPOVA,

la șase ani de la deces. Veșnic nemângâiați, soția, copiii și nepoții. (26386)

Au trecut 5 ani de la plecarea în veșnicie a scumpei și bunei noastre soții, mamă și bunică,

MĂRIUȚA ȘERBAN
din ȘICLĂU.

Te plâng mereu și se roagă pentru odihna ta: soțul IACOB, fiicele ICA și NUȘCA, împreună cu familiile lor. Pa! Măicuță dragă. (Ag. Pâncota, 268)

În loc de „La mulți ani!

FRAICOV IOSIF,

o rugăciune, o lumânare și o floare udată cu lacrimi. Soția. (36189)

Azi, după 3 ani, cu lacrimi și flori venim la mormântul tău, buna

COTRĂU ANA.

Nu te vom uita niciodată și vei rămâne mereu în gândurile noastre. Dumnezeu să te odihnească. Familia. (36420)

Timpul a trecut dar durerea a rămas la 9 ani de la dureroasa despărțire de

prof. ing. GHEORGHE MADOȘ.

Dumnezeu să-ți dea odihnă veșnică! Familia. (Lipova, 370)

✝ SERVICII FUNERARE ✝

SRAC ISO 9001 IQNet

sc NOSFERATUM srl
Servicii Funerare
tel. 270.437; 0744/554.874
www.nosferatum.ro
Pachete promotionale cu preturi incepand de la 290 RON - TVA nou
Pachetul cuprinde: sicriu, respete, cruce, igienizat, imbalsamat, transport local.
Reducere 10% pentru pensionari.
+ cosmetizare, incinerari
+ capela cu circuit inchis
+ organizare de parastase
+ coroane, jerbe, aranjamente florale la pret de producator
+ mari reduceri la transportul intern si international
Str.Ghiba Birta nr.26
(lângă Piata M.Viteazu)

RO STYL COMPANY
Servicii Funerare
magazin deschis și noaptea
Arad, Str. M. Eminescu 22 (peste drum de Artex) tel. 214.422
■ Sicrie și accesorii funerare
■ Transport funerar cu mașini speciale în țară și străinătate.
GRATUIT: Transportul sicriului la domiciliu în Arad.
REDUCERE 40 % LA SICRIU clienților care fac spălat, îmbrăcat, formolizat și transport cu firma noastră.
PLATA ȘI DUPĂ ÎNCASAREA AJUTORULUI DE ÎNMORMÂNTARE

IN MEMORIAM "KUKI"
SERVICII FUNERARE COMPLETE
Str. M.Eminescu Nr.4 ÎN CURTE
Tel: 211.929 - 0723.343.964
www.memoriamkuki.com
MAGAZIN DESCHIS LA ORICE ORĂ
OFERĂ
SICRIE
ACCESORII FUNERARE
TOALETAT- ÎMBĂLSĂMAT
CAPELĂ - Capela Demian
COLACI - COLIVĂ
NOU!!! ÎNCHIRIEM CAPAC SICRIU FRIGORIFIC
GRATUIT TRANSPORTUL sicriului la domiciliu în Arad.
REDUCERE 20% la sicriu clienților care fac toate serviciile cu firma.
TRANSPORT intern și internațional LA CELE MAI MICI PREȚURI.
INTERMEDIEM INCINERĂRI
PLATA se poate efectua și după încasarea ajutorului de înmormântare.

CONNEX

CLUB BRAVO

Ssst!

Păstrează-ţi cuvintele pentru că te aşteaptă:

4 luni abonament gratuit

50 de minute gratuite în reţea*

20 de minute naţionale gratuite, lunar, pe viaţă

1000 x 1000 de premii de minute

Avem oferta potrivita pentru tine!

Credit doar cu buletinul!

Vii cu telefonul vechi si pleci cu unul nou!

Peste 150 modele telefoane mobile!

Pentru vanzari en-gros tel: 0722/668.661

www.clubbravo.ro

ARAD - strada Lucian Blaga nr.2, magazin Aradul parter, telefon 0357.405.581

CHISINEU CRIS - strada Infratirii nr.71, telefon 0257.351.707

Oferta completă de servicii şi telefoane în Magazinele sau la dealerii Connex.

(C.A.1399/2005)

Cefin

Dealer IVECO

Central-Europe Finance (Romania)

Înfiinţată în 1995, Cefin (Romania), societate a grupului Cefin (Holding), este Nr. 1 în furnizarea de servicii integrate pentru lumea transporturilor (vânzări vehicule comerciale, servicii post-vânzare, finanţare servicii telematice, parc logistic etc.)

Acum ne completăm echipa din Arad cu următoarele poziţii:

MECANICI pentru service

VULCANIZATOR

MECANIC DIRECŢIE

GESTIONAR-MAGAZIONER

CERINŢE:
- experienţă în domeniu

SE OFERĂ:
- condiţii avantajoase de muncă
- pachet salarial motivant
- cursuri de formare profesională

Trimiteţi C.V.-urile dvs. la **fax 0257/281.252** sau la adresa de e-mail: **arad@cefin.com**

Numai candidaţii selecţionaţi vor fi contactaţi pentru interviu.

(3712225)

CALIFICARE ŞI PERFECŢIONARE ÎN COMERŢ

Pentru respectarea reglementărilor Legii Comerţului O.G. 99/2000, agenţii economici, angajaţii şi persoanele fizice autorizate care desfăşoară activităţi comerciale cu produse din sectorul alimentar şi de alimentaţie publică pot beneficia de cursuri organizate de **ASOCIAŢIA PAEM** la standarde europene autorizate de Ministerul Muncii şi Ministerul Educaţiei.

- **CALIFICARE în meseria de LUCRĂTOR ÎN COMERŢ** - durata 10 săptămâni;
- **PERFECŢIONARE în NOŢIUNI FUNDAMENTALE DE IGIENĂ ALIMENTARĂ** - durata 2 săptămâni.

INFORMAŢII şi ÎNSCRIERI LA SEDIUL ASOCIAŢIEI PAEM: str. Şt. Cicio Pop nr. 17 (colţ str. Eminescu) tel. 0257/285.100, zilnic 8,00-16,00.

(c.1164/2005)

et@lon

Centru specializat în Formarea adulţilor

Organizează curs de perfecţionare

autorizat conform O.G. 129/2000

INSPECTOR (REFERENT) RESURSE UMANE (COR 342304)

Certificatul de absolvire este avizat de MEC şi MMSSF.

ÎNSCRIERI şi INFORMAŢII suplimentare la adresa

ARAD, CALEA TIMIŞORII nr. 75

Tel/Fax 0257/287.707, mobil 0723.045.816

(com./10.2005)

METRO

Mai aproape!

Fii pe fază!

Arad: 20 octombrie

Calea Zimandului 43C

(COM./10.2005)

la CORAURA

tel: 270525

TELEVIZOR PLATINUM

3.999.000 Lei

399,9 Ron

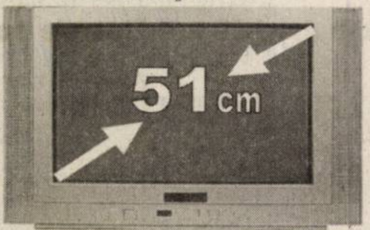

Programe 100 Teletext

Garanţie 3 ani

CEL MAI MIC PREŢ LA MAŞINILE DE SPĂLAT

7.999.000 Lei

799,9 Ron

(c. 806/2004)

RATE NUMAI CU BULETINUL

APROBARE PE LOC

DACIA

Visele devin realitate

LOGAN

O rată lunară de 299 RON

(2.990.000 lei vechi)

pentru orice versiune LOGAN

VERBIŢĂ SRL

Arad, Calea A. Vlaicu nr. 282

Tel.: 0257-275.690

Mob.: 0722.259.423

Dacă vrei să trăieşti plăcerea de a conduce noua Dacia Logan sau să vezi cum te-ar putea ajuta în afaceri, vino la show-room-ul din Arad, Calea Aurel Vlaicu nr. 282 şi încearc-o. Sigur o vei vrea acasă.

Ofertă excepţională de finanţare RCI Leasing România ofertă limitată 7-16 oct.

(c.1037/2005)

LOGAN Diesel. Îţi va schimba viaţa

LUKAS CONSTRUCT

www.lukasconstruct.ro

EXECUTĂ HIDROIZOLAŢII ŞI LUCRĂRI TINICHIGERIE

VINDE

- membrană bitumată
- arzătoare şi regulatoare de gaz
- tablă profilată şi panouri sandwich

(c.1228/2005)

Tel: 256.119, fax 0357 408.091, mobil: 0723.273.746

MB

TÂMPLĂRIE PVC CU GEAM TERMOPAN CALITATE GERMANĂ GEALAN Fenster-Systeme

ARAD, STR. CAIUS IACOB BL.R

FOSTUL Mag. CĂMINUL (lângă BANC POST)

NOU! MARI REDUCERI DE PREŢURI!!!

VĂ PUTEŢI CONVINGE LA 213.145 0788.391.769

(c.989/2005)

S.C. Textile Medicale SRL

SOCIETATE *franco-română*

ARAD, STR. COCORILOR NR. 24/A (OROLOGERIE)

ANGAJEAZĂ

- Confecţionere maşini de cusut simple
- Operatori maşină automată de croit

ÎN VEDEREA FORMĂRII SCHIMBULUI II

SE CERE:
- experienţă pe un post similar
- seriozitate
- spirit de echipă

SE OFERĂ:
- salarizare avantajoasă
- prime lunare în funcţie de performanţele obţinute
- tichete de masă
- decontare abonamente transport

INFORMAŢII SUPLIMENTARE

zilnic între orele 7-15,30 la sediul societăţii sau telefon 272.100, 274.200.

(com./10.2005)

BRD - Groupe Societe Generale SA Agenţia ZĂRAND îşi premiază câştigătorii!

CÂŞTIGĂTORUL MARELUI PREMIU de 250 EUR al campaniei "Vino în vizită şi sporeşte-ţi economiile!" în săptămâna 19.09 - 23.09.2005 este D-na Ancuţa MĂDUŢA.

În continuare vă aşteptăm la BRD - Groupe Societe Generale SA Agenţia ZĂRAND, lângă BILLA pentru a deschide un cont de economii ATUCONT, LIBERCONT sau depozit în valută până în 1 noiembrie 2005 şi a va număra printre fericiţii câştigători.

(com./10.2005)

MIRADA

CĂRĂMIDĂ POROTHERM

- PTH 38, 30, 25, 20, 11.5, 10

Nou

BUIANDRUG POROTHERM (toate dimensiunile)

- 0.75 m; 1 m; 1.25 m; 1.5 m; 1.75 m; 2.25 m; 2.5 m; 2.75 m

Asigurăm transportul şi descărcarea la domiciliul clientului.

ŢIGLĂ KIKINDA

IMPORT IUGOSLAVIA

GARANŢIE 30 ani

CULORI - NATUR - MARO

Nou

Ţiglă MEDITERAN - import Ungaria

Ţiglă KIKINDA - import Iugoslavia

Cărămidă TERMOBLOK - import Iugoslavia

Str. Poetului nr. 95 Gara Mare, tel. 243.490, tel. 212.198.

(c.1129/2005)

CONSILIUL JUDEŢEAN ARAD

ORGANIZEAZĂ CONCURS

ÎN DATA DE 27.10.2005, ORA 10,00

pentru ocuparea postului vacant de

ARHIVAR TP1

în cadrul Biroului administrativ - Direcţia administraţie publică.

CERINŢE:
- absolvent al studiilor medii liceale, absolvite cu diplomă
- vechimea în muncă de minim 7 ani
- cunoştinţe de operare pe calculator - nivel mediu

Dosarele de concurs se vor depune până în data de 21.10.2005, ora 12,00, la Biroul gestiune resurse umane, camera 54 B.

INFORMAŢII SUPLIMENTARE se pot obţine la telefon 281.600, interior 1309 sau 1308.

(com. 6418/2005)

dumivest

Calea Radnei nr. 236

0257 279 058

www.dumivest.ro

OFERTA DE TOAMNĂ

în această lună ai mărci de renume la prețuri speciale

GOODYEAR

DUNLOP

CUMPARĂ 3 anvelope şi primeşti a 4-a GRATUITĂ

Oferta este valabilă în limita stocului disponibil, pentru următoarele dimensiuni: 155/80/R13; 165/70/R13; 165/70/R14; 175/65/R14; 185/60/R14; 185/65/R14; 205/55/R16; 225/45/R17;

(C.A./2005)

MATROS PARCHET SI ACCESORII

PARCHET LAMINAT import ELVETIA 6 mm HDF click + folie 3mm GRATIS = 16,72 RON/mp (167.200 lei/mp) fără TVA

Str Aurel Vlaicu Nr.28 - 32, Tel/Fax: 0257 - 349.888

Str. Pădurii Nr.107 vis-a vis de P-ța Obor Tel: 282.005

MEDIASOFT

Arad, str.Av.Ioan Sava nr.5 tel/fax 0257-255.886

Centru de Formare Profesională-Medierea Muncii

ORGANIZEAZĂ CURSURI

DE PERFECŢIONARE:
1. OPERATOR CALCULATOR şi retele (COR 312201) (iniţiere Windows, Word, Internet, baze de date) 25.10.2005 şi 14.11.2005 dimineaţa 24.10.2005 şi 14.11.2005 după masa
2. SECRETARĂ (COR 411503)- 14.11.2005 (tehnoredactare - Word, utilizare Internet)
3. CONTABILITATE (COR 343302)- din 01.11.2005 (teorie, practică- întocmire documente, program calculator AGS Pro)

DE INSTRUIRE:
1. UTILIZARE EXCEL (calcul tabelar)- 11.10.2005
2. UTILIZARE ACCESS (baze de date) - 20.10.2005
3. LIMBA ENGLEZĂ, GERMANĂ - 25.10.2005
4. POWER POINT, HTML (pagini web)-20.10.2005
5. PROIECTARE ASISTATĂ (AutoCad)- 29.10.2005

Cursuri autorizate de Ministerul Educaţiei şi Ministerul Muncii

Diplome COR recunoscute în Uniunea Europeană

Oferim servicii de mediere a FORŢEI DE MUNCĂ.

(6789446)

SANPAOLO IMI BANK ROMANIA
VĂ PREZINTĂ
CREDITELE IMOBILIARE
PERIOADA DE CREDITARE PÂNĂ LA 30 DE ANI
DOBÂNDA LEI
8,5 %
Informații suplimentare
ARAD, B-dul. Revoluției, Nr. 88
TELEFON: 0257 / 308.230

ADEVĂRUL

Cotidian independent Arad

ARIS S.A.
Partenerul întreprinzătorilor care se respectă
s.c. ARIS s.a. Arad
Calea Victoriei 33-35
Fax: 250.675
Tel: 256.488 257.337

20 pagini | MARȚI, 11 OCTOMBRIE 2005 | 70 bani (7.000 lei)
Anul XVII, nr. 4645 | E-mail: adevarul@arad.ro; adv.pub@arad.ro | http://adevarul.arad.ro
Publicație auditată de BRAT | Tiraj mediu zilnic vândut: 27 845

Amenințările gripei aviare

Ștefan Tabuia

Au trecut doar câțiva ani de când am auzit pentru prima dată despre această maladie a gripei aviare, una pe cât de necunoscută pe atât de periculoasă, atât pentru păsări, cât și pentru oameni. Urmărită pe ecranul televizorului, acțiunea gripei aviare undeva la capătul pământului, prin Asia, se părea că noi suntem la adăpostul distanței. Dacă ne aducem aminte unele amănunte, mai degrabă erau impresionați de soarta galinaceelor incomplet gazate și sufocate în sacii de plastic îngropați ori dați focului, decât primejdia care urma să ne amenințe chiar pe noi înșine. Alerta din zona Deltei Dunării poate fi și exasperantă, după cum se pronunță unele organe de presă, iar autoritățile noastre guvernamentale să nu știe ce să vorbească, dar un lucru este clar: cu această gripă provocată de un virus nou, fără tratament, nu este de glumit. Chiar dacă în cazul celor trei păsări depistate pozitiv diagnosticul este discutabil, reacția promptă a organelor sanitar veterinare este adecvată situației. Având în vedere faptul că pentru gripa aviară nu există nici un fel de mijloc eficient de combatere și că această boală virală are capacitatea de a se propaga cu mare repeziciune în lumea păsărilor fie ele domestice, fie sălbatice, iar mortalitatea s-ar ridica aproape la totalul efectivelor infestate, este clar că o maladie generalizată ar provoca pagube materiale incalculabile. Cu mult mai grav însă este pericolul transmiterii la om a maladiei și propagarea rapidă a bolii în întreaga țară și în vecinătatea noastră, cu urmări dezastruoase în planul pierderilor de vieți. Ce au fost ciuma în Evul Mediu, lepra ori tifosul pentru omenire ar putea fi acum această gripă blestemată dacă nu se va acționa preventiv, cu convingere și energie. În primul rând în Deltă sunt foarte bine venite carantinele severe în localitățile suspecte și chiar lichidarea urgentă a efectivelor suspecte de a fi infestate cu temutul virus H5 și îngroparea ori arderea cadavrelor.

(Continuare în pagina 6)

Opt milioane de euro, pentru centrul istoric al Aradului

- Primăria investește în locuințe sociale
- Rețelele de apă aduc venituri de nouă miliarde de lei

Consilierii locali s-au întrunit într-o ședință extraordinară, programată în mare grabă pentru ziua de ieri, datorită proiectelor legate de Reabilitarea Centrului Vechi al Aradului, ce trebuia aprobate în regim de urgență. De altfel, de pe ordinea de zi n-au lipsit alte zece proiecte de hotărâri, de un real interes pentru arădeni, întrucât este vorba despre investiții ce vor schimba fața municipiului. Chiar dacă Opoziția a ținut să tragă în direcția opusă, lucru normal pentru cei ce nu se află la putere, intervențiile lor n-au ajuns să declanșeze nici măcar o mică furtună într-un pahar cu apă, multe dintre ele fiind nedocumentate prea serios.

Sorina Ambruș
Foto: Șt. Matyaș

(Continuare în pagina 5)

Din motive personale și ca din... „senin”

Comisarii Puie și Cotrău și-au abandonat fotoliile

În cursul zilei de ieri, adjunctul pe probleme de ordine publică al șefului I.P.J. Arad, comisarul **Ioan Puie**, a solicitat, prin raport, să fie eliberat din funcție, **din motive personale**. Șeful I.P.J. Arad a aprobat solicitarea, iar raportul a fost trimis șefului I.G.P., chestorului **Dan Valentin Fătuloiu.** Comisarul Ioan Puie urmează să fie repartizat pe o funcție de execuție în cadrul I.P.J. Arad, conform pregătirii.

Ca din „senin”, și comisarul-șef **Ioan Cotrău**, șeful Serviciului de Investigare a Fraudelor, din cadrul I.P.J. Arad, s-a despovărat de funcție. Acesta a solicitat, tot în cursul zilei de ieri, să fie eliberat din funcție, de asemenea din „motive personale.” Șeful I.P.J. Arad, subcomisarul **Ioan Dascălu,** a aprobat solicitarea, urmând ca, în continuare, comisarul-șef Cotrău să-și desfășoare activitatea în cadrul aceluiași serviciu. **„Precizăm că solicitarea comisarului-șef Ioan Cotrău nu are nici o legătură cu scandalul generat în presă de exportatoarea de animale vii, Saveta Matiș.”** - informează Biroul de Presă al I.P.J. Arad. **(Nr. Oare?!)**

Conform legislației în vigoare, pentru ocuparea funcțiilor de conducere rămase vacante, se va organiza un concurs, în termen de maximum 30 de zile.

Eugenia Pantea

Aseară, la Teatrul clasic

Caragiale în festival

După experimentul reușit de anul trecut, când absolvenții de la Studioul Casandra din București au avut succes la Arad cu „Bădăranii”, organizatorii festivalului au repetat experiența. Așa încât, ieri seara, cea de-a doua a Festivalului Național de Teatru Clasic, scena a aparținut **Studioului Casandra**, absolvenții 2005 ai UNATC, clasa prof. **Gelu Colceag.** Ei ne-au adus în fața textul lui Caragiale, **O noapte furtunoasă,** piesă montată cu câțiva ani și pe scena arădeană de către regizorul Ion Mircioaga. În distribuția de la Casandra, actorii **Emanuel Pârvu** (Jupân Dumitrache), **Mihai Bendeac** (Nae Ipistatul), **Radu Iacoban** (Chiriac), Vlad Logigan Spiridon), **Raluca Tudorache** (Zița), **Iulia Lumânare** (Veta), **Andrei Mateiu** (Rică Venturiano).

C. L.
Foto: M. Szegö

(Continuare în pagina 10)

Protestul piețarilor - pe masa de lucru a președintelui Băsescu

Întreprinzătorii din bazarul pieței „Mihai Viteazul” continuă protestele față de intenția primarului Gheorghe Falcă de a demola acest spațiu la Timișoara și București. Într-o primă etapă, piețarii arădeni și-au exprimat nemulțumirile la sediul unei televiziuni din orașul de pe Bega, apoi la Regionala V VEST și la Primăria municipiului Timișoara.

Deplasarea protestatarilor a continuat în capitală, unde același refuz a fost înaintat Parlamentului României și președintelui Traian Băsescu. „Vă rugăm să interveniți pentru oprirea Planului Urbanistic de detaliu „Piața Mihai Viteazul” din municipiul Arad, care este, de fapt, planul de demolare a acestei piețe cu o conotație istorică.

Madiana Mican

(Continuare în pagina 4)

Internet prin INTERNEXT
Acces liber, fără parolă!
Trafic nelimitat!
0870-22-1234
Tarife fără TVA:
8-20.....0,0290 euro/min
20-8.....0,0198 euro/min
info: 0257-28.53.53 www.inext.ro
(c.1630/2005)

ABONEAZĂ-TE la ADEVĂRUL
PENTRU CA TU SĂ FII BINE INFORMAT!
Abonamente se pot face atât la factorii poștali, cât și la oficiile poștale din fiecare localitate.
Prețul abonamentului este de 100.000 lei/ 10 lei noi

ALGLASS plus
Str. Rosiori nr. 26, tel: 272812, tel./fax: 289053
TAMPLARIE DIN ALUMINIU SI PVC
Calitate germana preturi romanesti
NU ARUNCA BANII PE ALTA FEREASTRA!
ALGLASS plus
Str. Rosiori nr. 26, tel: 272812, tel./fax: 289053
(c.980/2004)

Meditația zilei

„Patru ziare ostile fac mai mult rău unui guvern decât 1000 de baionete.”

(Napoleon Bonaparte)

Calendar

Marți, 11 octombrie

Astăzi, Soarele răsare la ora 06 și 25 de minute și apune la ora 17 și 38 de minute. Au trecut 283 de zile din acest an. Au mai rămas 82 de zile până în 2006.

Praznicul zilei: Biserica ortodoxă: Sf. Apostol Filip; Cuv. Teofan Mărturisitorul; Sf. Mucenițe Zenaida și Flonila; **Biserica greco-catolică:** Teofan; **Biserica greco-catolică:** Gerard Maiella

A venit barza!

Botaș Bianca-Ioana, Popa Iannis-Sebastian, Pop Bianca-Denisa, Braitiu Alin-Florin, Tripon Denis, Pasc Raul-Lucian, Luka Mădălina-Bianca, Costea Lorena-Maria, Ciurar Alina, Buga Bianca-Violeta, Darius Adrian Vramița

Au plecat dintre noi

Roman Ana (1925), Hara Ion (1942), Lucaci Simion (1914), Lipitor Petru (1928), Pârloagă Dumitru (1920), Lucaciu Ioan (1923)- Robaș Margareta (1927), Lăcătuș Elena (1933), Iorghi Gheorghe Viorel (1935), Potzer Ioan (1917), Chiș Maria Cornelia (1942), Haidău Moise (1934), Maxim Sava (1922).

CINEMATOGRAFE

DACIA: Ce vrăji a mai făcut nevasta mea (premieră SUA) orele: 11; 13,30; 16; 18,30; 21.

„Adevărul” vă ascultă

La telefonul dimineții, 280944, între orele 9,00-12,00

● Deși a trecut o lună de zile de la ultimele inundații, care au avut loc în țară, mai sunt persoane care doresc să-și ajute semenii. **Mircea Dan,** din Arad, ne-a contactat pentru a întreba: **„Unde se pot duce ajutoare pentru cei care au ajuns într-o situație mai nefericită, în urma ploilor care s-au abătut asupra țării noastre? Mă interesează, în special, dacă se mai primesc donații, pentru că în mod sigur mai sunt persoane care, încă, mai au nevoie de ajutor.”**

Reprezentanții biroului de presă al Primăriei au precizat că: **„în Arad nu se mai pot face donații, deoarece depozitele sunt pline cu lucruri pe care sinistrații nu le-au acceptat”.**

● La solicitarea doamnei **Aurelia Iștoc**, din Arad, publicăm adresa Arhivelor Statului Din Arad.

Sediul Arhivelor Statului se află pe Strada Ceaikovschi, la numărul 2-4.

Redactor de serviciu Florin Ghilință

La telefonul după-amiezii, 280003, între orele 15,00-18,00

● **„Sensul giratoriu provizoriu ar trebui să fie puțin mai mic. În rest inițiativa primarului este foarte bună”**, ne-a declarat Ioan Mărușter din Arad.

● **„În Sânicolaul Mic au început să umble hoții de fier vechi. Noaptea sar gardurile la locuințele unde stau oamenii bătrâni și fură tot fierul pe care îl găsesc. Ce putem face pentru că ne este frică de ei?”**, ne-a întrebat Elena R. din Sânicolaul Mic.

În acest sens, Camelia Tuduce Berar, purtător de cuvânt al IPJ Arad, a declarat: **„Când cetățenii au asemenea informații sau văd ceva în neregulă trebuie să sune la telefoanele de urgență 955 sau 112, pentru ca serviciile speciale ale poliției să se poată deplasa urgent la fața locului”.**

Redactor de serviciu Daniel Albu

Comenzi taxi

- ALFA PLUS 949; 349.349
- TAXI ALFA 945; 22.88.88; 25.25.26; 0723-200.301; 0745-50.60.70
- TAXI ARAD 940; 0722-755.440; 0740-252101
- STAR 212.222; 0722-361.011; 0745-645.645
- FAVORIT 280.000; 281.111; 0740-083.333; 0724-409.992
- EUROPA 275.555; 0723-677.555; 0744-828.163
- VALI DIESEL 280.705; 280.100
- MIRCO MILI 230.530; 230.730; 0740-152.828; 0723-062.366
- DELMAR 229.220
- TAXI VERBIȚĂ 0726.336.969; 0741.200.300; 944

Meteo

Vremea va fi în general frumoasă. Cerul va fi variabil. Vântul va sufla slab la moderat din sector estic. Dimineața va fi ceață, izolat în zonele joase.

Temp. max: 16 la 19 ° C

Temp. min: 3 la 7 ° C

Centru chirurgical privat Dr. MICLUȚA

MĂRIRI și MICȘORĂRI de SÂNI 1.400.000 lei/lună (140 lei noi)

LIPOASPIRAȚIE LA ORICE NIVEL 400.000 lei/lună (40 lei noi)

VARICE FĂRĂ OPERAȚIE 200.000 lei/lună (20 lei noi)

* Ratele sunt calculate pentru un credit de maxim 5 ani.

ARAD, Str. L. Blaga nr. 5 www.madestetic.ro

Telefon 0257/210.067 între orele 10 - 16

Mobil 0722.306.396 0741.013.389

(07889197)

Filarmonica de Stat Arad programează joi, 13 octombrie 2005, ora 19,00, în Sala Palatului Cultural

CONCERT SIMFONIC

Dirijor: Cristian George Neagu, solist Vlad Dimulescu

În program: George Enescu - Rapsodia a II-a; Ludwig van Beethoven - Concertul nr. 4 pentru pian și orchestră în sol major op. 58; Piotr Ilici Ceaikovski - Sinmfonia a V-a în mi minor op. 64

Cur$ul valutar

VALORI ÎNREGISTRATE IERI, 10 OCTOMBRIE — Astăzi

Denumirea valutei	BNR	BCR		BRD		SAN PAOLO IMI BANK		Banca Românească		Banca Romexterra		Alpha Bank		Casa Schimb Luxor	
		C	V	C	V	C	V	C	V	C	V	C	V	C	V
Euro	3,59	3,56	3,65	3,57	3,64	3,55	3,64	3,57	3,64	3,56	3,65	3,55	3,65	3,57	3,59
Dolar S.U.A.	2,96	2,93	3,03	2,93	3,01	2,91	3,02	2,94	3,00	2,92	3,02	2,94	3,03	2,93	2,96
Forint	0,0143	0,0130	0,0160	0,0130	0,0150	0,0130	0,0150	-	-	0,0140	0,0147	-	-	0,0140	0,0143

ADEVĂRUL

Cotidian independent Arad

Editor: S.C. ADEVĂRUL Arad S.R.L.

COD FISCAL R 1681938 ● COD SICOMEX 19.604 ● CERTIFICAT J 02/1886 / 31 X 1991 ● COD SIRUES 020956601 ● ISSN 1220 - 7489

Consiliul de administrație: președinte - MIRCEA DORGOȘAN, telefon 281802, 280625; vicepreședinte - MIRCEA CONTRAȘ, telefon 280854; membri: LIZICA MIHUȚ, telefon 280070, ȘTEFAN TABUIA, telefon 280854, MIRCEA ȚÎȘCĂ, telefon 280904.

Colegiul de redacție: ȘTEFAN TABUIA (redactor-șef), telefon 280854; Secția foto, telefon 281701; Secția sport, telefon 281701; GABRIELA GROZA (secretar general de redacție), telefon 280854; VASILE FILIP (șef secție cultură-învățământ-tineret), telefon 280003; IOAN IERCAN (șef secție politică), telefon 280943; TRISTAN MIHUȚA (șef secție probleme sociale - investigații), telefon 281855; DORU SAVA (șef secție economic), telefon 281738; NICOLAE OPREAN (șef secție actualități), telefon 280003; MIRCEA ȚÎȘCĂ (șef secție publicitate), telefon 280904; MIRCEA DORGOȘAN (președinte al Consiliului de administrație), telefon 281802, 280625.

Redacția și administrația: 310130 Arad, Bd. Revoluției nr. 81. Telefoane: SECRETARIAT - 281802, fax 280655, 280625; ADMINISTRAȚIE - CONTABILITATE - 281797; MICA PUBLICITATE - 210775; MAREA PUBLICITATE - 280904; DIFUZARE - 280318; CLUBUL PRESEI - 280989.

Tiparul executat la: SC Inform Media SRL, Calea Torontalului, DN6 km 5,7, Timișoara

Adresa Internet http://adevarul.arad.ro

Horoscop

Marți, 11 octombrie 2005

Berbec (21.03-20.04). Vă place anturajul prietenilor și nu pierdeți nici o ocazie de a vă reîntâlni.

Taur (21.04-20.05). Obișnuiți-vă să vă gândiți mult timp înainte de a lua o decizie cu privire la un subiect delicat.

Gemeni (21.05-20.06). O remarcă stupidă, scăpată de sub control, ar putea necăji foarte tare pe pe cineva din familie.

Rac (21.06.-22.07). Petrecerea timpului liber în compania persoanei iubite vă va face o reală plăcere.

Leu (23.07-22.08). În ciuda unui blocaj afectiv pe care îl resimțiți de câteva zile, relația cu ființa iubită evoluează mulțumitor.

Fecioara (23.08-22.09). O persoană de sex opus vă urmărește din umbră. Vă place să seduceți, însă nu iese întotdeauna așa cum gândiți.

Balanța (23.09-22.10). Profitați din plin de această zi. Familia este cea alături de care vă simțiți în formă și plin de energie.

Scorpion (23.10-21.11). În prima parte a zilei sunt șanse crescute de administrare a resurselor, cheltuind după pofta inimii.

Săgetător (22.11-21.12). Astăzi vă implicați cel mai mult în acțiuni care au legătură cu latura spirituală, iar inconștient sunteți atrași de valorile fundamentale.

Capricorn (22.12-19.01). Nu neglijați un examen pe care îl aveți de susținut mai târziu, fiindcă timpul va fi mai limitat ca până acum.

Vărsător (20.01-20.02). Nu vă descurajați dacă astăzi înregistrați unele neînțelegeri cu colaboratorii.

Pești (21.02-20.03). O sumă de bani vă poate veni pe neașteptate astăzi.

Reclamații privind difuzarea ziarului se pot face la telefonul 281.797, între orele 9-16.

Utilitare

PIEȚE, TÂRGURI

Astăzi este zi de piață la Curtici, Nădlac, Bocsig, Gurahonț, Moneasa, Pilu, Vladimirescu. Tot astăzi se organizează târg săptămânal la Gurahonț și Bârzava.

Mâine, marți, este zi de piață la Sebiș, Almaș, Apateu, Semlac, Sântana, Șilindia, Vârfurile.

PRIMĂRIA MUNICIPIULUI

Program de relații cu publicul (camera 5) luni-vineri între orele 8-20. Tel. 284.744, tel. centrală 281.850.

FARMACII DE SERVICIU

● Farmacia **REMEDIUM** Arad, B-dul Revoluției nr. 52-54. Program luni-vineri: 7,30-20,00; sâmbătă 8,00-14,00. Telefon 233.195.

● Farmacia **„OMNIAFARM”**, Calea Aurel Vlaicu, Bl. Z28, cu program zilnic de la orele 8,00-22,00. Telefon 271.724.

● **Spitalul Clinic Județean Arad** are un nou număr de telefon: 220000; 220001; 220002; 220003

URGENȚE STOMATOLOGICE

● Urgențe stomatologice în sistem privat. B-dul Revoluției nr. 62, zilnic 8-12; 14-20, sâmbătă 9-12. Telefon: 256665.

● Cabinetul de pe str. Crișan (în spate la Gionelli) are program non-stop. Telefon: 253794.

UROLOGIE

Cabinet urologie (în clădirea Policlinicii Municipale). Program zilnic, inclusiv sâmbăta, între orele 9-12, telefon 213036.

OFTALMOLOGIE

Cabinet Dr. Țurlea Magdalena, medic primar oftalmolog, oferă consultații oftalmologice, prescriere și prelucrare computerizată de ochelari, lentile de contact, ochelari de soare etc. Str. Miron Costin, bl. 9 (lângă „Casa Albă”), tel. 253.523.

● **POLICLINICA DR. TURCIN**: zilnic, orele 8-20. Telefon 285510, 250332. Cabinete: cardiologie, interne, chirurgie, chirurgie plastică, boli infecțioase, ginecologie, ORL, oftalmologie, neuropsihiatrie, ecografie, medicina muncii, fizioterapie, fișe auto/port armă.

DISPENSAR VETERINAR

Dispensarul veterinar din Aradul Nou efectuează zilnic, orele 8-16 (sâmbăta 8-12 și duminica) examen trichineloscopic, vaccinări antirabice și sterilizări câini-pisici, însămânțări artificiale. Telefon 287.298.

Dispensarul veterinar din Curtici: examen trichineloscopic, vaccinări, tratamente, consultații, la toate speciile de animale. Telefon 464.145.

ÎNTRERUPERI CURENT

Marți, 11 oct.: h 9-12: Bogrea, Gladiolelor, Pârvan, Mirea, Densușeanu, Spartacus, Corabiei, Memorandului - p.; Secula, Tabacovici, Gurban, Loga, Berzei, Sion, Timișoarei, Ipătescu, Pincio - p.; Coresi, Maris, Cunțan, Gutuiului, Petalelor, Augustin, Bobâlna, Pavelescu și Horga, Tabacovici, Titan, Posada, Movilei - p., Piersicilor, Ficusului, Trifoiului, Mușcatei, Sunătoarei, Nalbei, Pincio, Basarab, Miraj și Posada - p.; S. C. Vinalcool Aradul Nou; **h 9-14:** Kuncz Aladar - p.; Micălaca Bl. 348, 349, 350

Miercuri, 12 oct.: h 9-14: Micălaca Bl. 346, 351, Kuncz Aladar- p.

În județ: h 9-15: Mișca - p.

CITIRE APOMETRE

Marți, 11 octombrie: Pescăruș, Achile, 13 Martiri, Cezar, Infanteriei, Santinelei, Troiei, Lalelelor, Bujor, Petru Rrareș, Ccomunarzilor, Poetului, Colțunaș, Alexandru cel Bun, Zânelor, Alunului, Ulpiu, Țichindeal, Năsăud, Teuz, Buziaș, Solomon, Orfeu, Măgurei, Caisului, C. Brâncuși, Maramureș, Țebei, A. Vuia, Deltei, H. Sava, A. Șaguna cu soț, A. Șaguna fără soț, B. Bartok, Clopoțeilor, Minervei, E. Gârleanu, Crișan, Gh. Birta, I. Marșieu (Bușteni), Șt. A. Doinaș (Antonescu), B. Bartok (Afinelor)

ADMINISTRAȚIA FINANȚELOR PUBLICE

Administrația Finanțelor Publice a municipiului Arad: Asistență contribuabili - telefon 280.633, 280.733, int. 198 (persoane fizice) și 129 (persoane juridice) int. 166 (relații publice) între orele 8,00-16,00. Informații suplimentare la www.finantearad.ro

APEL UNIC DE URGENȚĂ (SALVARE, POLIȚIE; POMPIERI) 112

S. C. DISTRIGAZ-NORD S. A. TÂRGU MUREȘ

Sucursala de Distribuție a Gazelor Naturale Arad, Dispeceratul permanent tel: 218.928; 256.928

VERIFICARE METROLOGICĂ ȘI REPARAȚII CONTOARE APĂ: 255.274; 0723-343.976

DERANJAMENTE CURENT ELECTRIC 235.991

INFORMAȚII CFR 231.777

PROTECȚIA CONSUMATORULUI

B-dul Revoluției, nr. 50. Telefon: 257049

DIRECȚIA DE SĂNĂTATE PUBLICĂ - serviciul de permanență: 254.438

GARDA FINANCIARĂ

B-dul Revoluției nr. 79, telefon: 280971

INSPECTORATUL TERITORIAL DE MUNCĂ ARAD

Str. Episcopiei nr. 11-13, tel.: 211762, 211862, 257251

AGENȚIA JUDEȚEANĂ PENTRU OCUPAREA FORȚEI DE MUNCĂ

Str. Călugăreni nr. 1A, tel.: 281998, 214551, 0357.412.500

CORPUL GARDIENILOR PUBLICI: tel.: 280.557

Expulzat de austrieci, predat de maghiari

Autoritățile maghiare l-au predat, în cursul zilei de ieri, omologilor din Punctul de Trecere a Frontierei Nădlac, pe **Flavius Silviu B.**, de 25 de ani, din județul Caraș Severin, care fusese, de asemenea, expulzat de autoritățile austriece, din cauza unui titlu de călătorie emis pe un alt nume, decât cel real.

Tânărul în cauză a ieșit legal din România în cursul lunii iunie a acestui an și a ajuns până la Viena, unde a lucrat fără acte legale. El a fost reținut de poliția austriacă, la două luni de la intrarea sa în țară, în timp ce încerca să fure dintr-un magazin.

„Autoritățile austriece au început procedurile legale împotriva tânărului, însă acesta a crezut de cuviință să-și declare o identitate falsă pentru a evita aplicarea unei interdicții. Din cauza titlului de călătorie eliberat de Ambasada României la Viena în baza datelor de identitate false, cetățeanul român este cercetat penal pentru fals privind identitatea și participație improprie la fals intelectual", a explicat purtătorul de cuvânt al Inspectoratului Județean al Poliției de Frontieră Arad, inspector principal **Robert Iudt.**

Sorina Ambruș

Deschidere spre spațiul academic german

Ieri, 10.X.2005 în aula „Ioan Slavici" a Facultății de științe umaniste, politice și administrative a Universității de Vest „Vasile Goldiș" a avut loc o întâlnire cu doamna lector dr. Mareike Schellenberg. Doamna lector este reprezentanta Departamentului de Schimburi Internațional - de limbă germană D.A.A.D., susținut și de Ministerul de Externe din Germania.

Numeroșilor studenți prezenți li s-a prezentat oferta de burse pentru studii de licență și post universitare oferite de către statul german.

G.G.

Cronica măruntă

Puțină lume știe că Poșta Română deține, în prezent, cea mai mare rețea de retail din țară. Are peste 7100 de subunități poștale, dintre care 1100 sunt informatizate. În plus, compania este organizată în zece direcții regionale și patru sucursale specializate: Direcția de Poștă Rapidă, Fabrica de Timbre, Casa de Expediții și Direcția de Servicii Financiare.

Polițiștii de frontieră de la Turnu au depistat un bărbat ce încerca să iasă ilegal din România cu un pașaport aparținând altei persoane. **Nicu F.**, de 22 de ani, din Călărași, fusese returnat din Italia în cursul lunii februarie a.c., motiv pentru care i-a fost suspendat pașaportul, vreme de doi ani. Actul cu care s-a prezentat la frontieră l-a găsit, din întâmplare, într-un cartier din municipiu, și a luat hotărârea să-l folosească pentru a ajunge ilegal în Italia. Împotriva lui s-a dispus începerea urmăririi penale, pentru însușirea bunului găsit, fals privind identitatea și tentativă de trecere ilegală a frontierei de stat.

Ion Adam, de 26 de ani, din Oravița, este cercetat penal pentru că a condus, pe raza municipiului Arad, un autoturism neînmatriculat și cu numere false.

Și **Liliana Drăgoi**, de 37 de ani, din Lipova, este cercetată penal, pentru gestiune frauduloasă. Aceasta, în calitate de gestionară a unui bar din oraș, a creat o lipsă în gestiune de 900 de lei.

Sens giratoriu experimental

Foto: Viorel Mureșan

Pentru fluidizarea traficului, la intersecția străzii Coșbuc cu Horia a fost montat, recent, un sens giratoriu experimental. Primăria dorește să fluidizeze, astfel, traficul în zonă. Șoferii care ne-au contactat, dacă tot este vorba de o intervenție experimentală, solicită ca „inima" sensului giratoriu ce va rămâne definitiv să fie ceva mai redusă ca dimensiuni decât cea experimentală, surprinsă în imagine. Nu de alta, dar pentru a nu fi nevoiți să urce pe trotuare.

E. P.

Accident mortal pe DN7

Cetățeanul maghiar **Jozsef K.**, de 54 de ani, și-a pierdut viața, în cursul zilei de sâmbătă, pe DN7, în afara localității Lipova. Bărbatul, în timp ce conducea un Daewoo Kalos, din cauza unei depășiri neregulamentare, într-un loc fără vizibilitate, a intrat pe contrasens, unde s-a tamponat, frontal, cu un autotren turcesc marca Volvo.

E. Pantea

Doctor Honoris Causa, la Universitatea „Aurel Vlaicu"

Astăzi, cu începere de la ora 12,00, în Aula „Dimitrie Cameniță", din Complexul Universitar „M" (Micălaca, str. Elena Drăgoi nr. 3), are loc decernarea înaltului titlu academic de **Doctor Honoris Causa**, domnului **Seth Cropsey**, personalitate de primă mărime a vieții politice și culturale din Statele Unite ale Americii. Cu prilejul decernării înaltului titlu academic, dl Seth Cropsey va conferenția despre politica S.U.A. pe termen mediu și lung, cu privire la relațiile politice, economice și strategice față de România. Sunt invitați să participe toți cei interesați să cunoască și să asculte un nume de referință în jurnalismul politic internațional.

E. P.

Fără permis

Polițiștii sântăneni l-au depistat, pe raza orașului, pe timișeanul **Ioan Adrian Molnar**, de 22 de ani, care șofa un auoturism fără să aibă permis de conducere. Pentru infracțiunea comisă, pe numele tânărului a fost întocmit un dosar de cercetare penală.

E. P.

„Ritmuri" penale

Polițiștii din cadrul Poliției orașului Lipova îi cercetează pe **Ioan Pitorac, Ciprian Cârpaci și pe Sabin Trajici**, toți din Păuliș, care au folosit muzică ambientală, în localurile pe care le patronau, fără să aibă și autorizație în acest sens. Conform Legii 8/ 1996, folosirea muzicii ambientale în localuri, fără autorizație, constituie infracțiune. Pe numele celor trei patroni au fost întocmite dosare de cercetare penală.

E. Pantea

Simpozion

Astăzi, 11 octombrie 2005, ora 14,00, va avea loc la Casa Corpului Didactic Arad, str. Mucius Scaevola nr. 9, simpozionul **Holocaust - Cine nu uită nu merită.**

Participă elevi de la liceele arădene, din Nădlac și Pecica. Vor fi invitați profesori universitari și membri ai Comunității evreilor din Arad.

Ajutor la... furat

Ioan Junc, de 40 de ani și **Petru Căprariu**, de 47 de ani, ambii din Arad, sunt ceccetați de polițiștii din cadrul Biroului de Investigații Criminale, pentru comiterea infracțiunii de furt. S-a stabilit că, în data de 7 octombrie a.c., cei doi au fost angajați de arădeanca **Ioana C.** să efectueze o serie de munci în gospodăria acesteia. Bărbații însă, profitând de neatenția proprietarei, au sustras din locuința femeii 62 de grame de bijuterii din aur, în valoare de 2000 de lei. Din păcate, pejudiciul a putut fi recuperat doar parțial, hoții reușind să vândă o parte din „agoniseală".

Eugenia Pantea

De la bal, la spital

În cursul zilei de duminică, **Constantin C.**, de 22 de ani, din Mănăștur, a reclamat la Poliție că, în noaptea de sâmbătă, a fost agresat, împreună cu un amic (**Florin Ilie R.**, de 22 de ani, din Satchinez, jud. Timiș), în chiar fața casei sale. Reclamantul a mai spus că numele agresorului este **Dan Ursu**, de 29 de ani, din Mănăștur.

Polițiștii au reușit să stabilească, după primele cercetări, că motivul altercației rezidă în anumite neînțelegeri survenite între cei trei, la discoteca din localitate. În urma concluziilor medicului legist, respectiv a stabilirii cu exactitate a numărului de zile de îngrijiri medicale de care au nevoie bărbații agresați, vor fi luate și măsurile legale ce se impun.

E. Pantea

Scandal la Macea

Polițiștii din Macea îi cercetează pe **Arpad Kondora**, de 21 de ani, respectiv pe **Gheorghe V.**, de 17 ani, ambii din localitate, care au provocat un scandal monstru, duminică noaptea, într-un bar din comună. Mai mult, cei doi au spart și un geam termopan, în valoare de 500 de lei. S-au ales cu câte un dosar de cercetare penală de căciulă, pentru distrugere.

E. Pantea

Adunare generală a diabeticilor

Membrii Asociației Diabeticilor sunt convocați la Adunarea generală care se va desfășura joi, 13 octombrie a. c ., ora 16, într-o sală de la parterul Tribunalului Arad.

Sunt invitate să participe, onorând pe cei cu speranță de mai bine, personalitățile care pot să contribuie la bunul mers al Asociației, reprezentanți ai instituțiilor sanitare, ai asociațiilor umanitare, părinți ai copiilor diabetici precum și diabetici care nu sunt membri ai Asociației.

Fugă de la locul accidentului

Sâmbătă după-amiază, Ioan Faur, de 66 de ani, din Nădlac, în timp ce conducea un autocamion, din direcția Peregul Mare înspre DN7, a efectuat o depășire neregulamentară, pe un pod, acroșând un tractor agricol care circula în aceeași direcție de mers. În urma coliziunii, tractorul a fost proiectat într-un canal colector, iar șoferul acestuia, **Ștefan Pavel K.**, a fost accidentat grav. După producerea accidentului, conducătorul autocamionului a părăsit locul faptei, fără încuviințarea polițiștilor, fiind găsit, ulterior, acasă. Cercetările continuă.

E. Pantea

Averile aleșilor locali, în episoade

Primarul din Ineu și-a moștenit avuția

Așa cum am promis în numerele trecute ale ziarului nostru, revenim asupra declarațiilor de avere ale aleșilor locali. Astăzi, ne-am oprit asupra avuției „oficialilor" din orașul Ineu. Cu declarațiile celor 15 consilieri locali a fost relativ simplu. Le-am găsit expuse pe internet și, după ce le-am citit, ne-am dat seama că, majoritatea, seamănă foarte bine între ele. Ne referim aici la faptul că, cu câteva excepții, cei mai mulți dintre aleșii locali au câte o locuință, eventual o mașină și un teren. Doar trei consilieri au agonisit ceva mai mult. Ca o curiozitate, pe lângă un apartament, o casă de vacanță și o mașină, cea mai mare diversitate a terenurilor o deține conducătorul cărții funciare de la Judecătoria Ineu (teren agricol, teren forestier, teren intravilan). Recordul la spații de locuit îl atinge însă, directorul grupului școlar din localitate, care are în proprietate, pe lângă două autoturisme și un teren intravilan, un apartament, o casă de locuit și o casă de vacanță. Este adevărat că, tot pe numele acestuia din urmă, figurează și un credit imobiliar.

Primarul Mehelean nu are idee ce s-a ales de declarația sa de avere

La polul opus, adică în rândul celor care nu au agonisit mare lucru, putem menționa doi consilieri: primul, figurând cu funcția de șef birou marketing la o firmă din localitate, are în proprietate doar un autoturism, în timp ce declarația de avere a celui de-al doilea, medic stomatolog, nu este decât un șir continuu de liniuțe, ceea ce înseamnă că nu deține nimic.

În aceste condiții, primarul **Nicolae Mehelean** se află undeva la mijloc, fiind proprietarul unei case, a unei mașini și a unui teren agricol. **„Casa și terenul le-am moștenit. Așa că, pot spune, nu mă consider un om bogat. Eventual, un om corect. Singura mea bogăție este familia"** ne-a spus edilul șef. Singura nedumerire, atât a dumnealui, cât și a noastră, este de ce declarația de avere nu se regăsește pe internet, alături de cea a celorlalți aleși locali. **„Mă voi interesa ce s-a întâmplat cu ea. Nu este normal să nu apară, din moment ce am completat-o și am dat-o secretarei să o trimită. Nu am nimic de ascuns"**, a încheiat primarul **Mehelean**.

Anca Hălmăgean
Foto: Șt. Matyaș

Cititorii cotidianului nostru din zona Soarelui, care vor să primească ziarul la primele ore ale dimineții, se pot adresa domnului Daragiu, la telefon 0744-907354 sau la redacție la telefon: 281797.

* * *

Cotidianul Adevărul caută remizier pentru cartierul Grădiște.
Relații la sediu: Bd. Revoluției 81 sau la telefon 281797.

Precizare

„Dintr-o regretabilă eroare, în conferința de presă desfășurată la sediul Colegiului Medicilor, din Județul Arad, în data de 28.09.2005, a rezultat ca anchetat și sancționat medicul din Vărșand. Colegiul Medicilor Arad revine asupra articolului apărut în urma conferinței de presă, în ziarul „Adevărul" din data de 29.09. 2005, cu următoarea precizare: „medicul din Vărșand nu a fost anchetat și nu a fost sancționat pentru eliberarea de concedii medicale nejustificate", precizează dr. **Titus Ududec**, președintele Colegiului Medicilor.

O noutate în literatura medicală arădeană

„Prevenirea și combaterea infecțiilor nosocomiale"

Elita medicinii arădene, autorități locale și cadre universitare de renume au participat, ieri, la evenimentul organizat în holul Teatrului de Stat, cu prilejul lansării monografiei „Prevenirea și combaterea infecțiilor nosocomiale". Autoarea lucrării, dr. Mirandolina Prișcă, directorul Spitalului Clinic Județean Arad, își propune ca prin rândurile scrise să creeze un ghid despre ceea ce înseamnă și despre cum pot fi prevenite infecțiile nosocomiale.

„Considerată o cenușăreasă printre specialitățile medicinii, nici o altă secție nu poate funcționa fără sprijinul unui medic infecționist. Acest lucru este scos în evidență de către dr. Mirandolina Prișcă prin lucrarea sa, care începe cu prezentarea noțiunii și continuă cu toate verigile procesului epidemiologic. Vorbește despre infecția cu hepatita virală C, cu virusul HIV... O lucrare bazată pe cunoștințe serioase, pe ani de experiență, care relevă informații foarte concrete despre ceea ce înseamnă și despre cum să prevenim apariția infecțiilor de acest gen în secțiile spitalelor. O lucrare extrem de clară pentru această perioadă, în care suntem bombardați de o avalanșă de informații medicale din care e foarte greu să selectezi ceea ce trebuie", precizează dr. **Doina Stănescu**, șeful Clinicii de Boli Infecțioase din Timișoara.

Despre monografie și despre autoarea sa, despre seriozitatea și profesionalismul domniei sale, demonstrat pe parcursul a două decenii petrecute în cadrul Spitalului Clinic Județean, au vorbit nume sonore ale vieții publice arădene, cum sunt: prof. univ. Lizica Mihuț, rectorul Universității Aurel Vlaicu, prof. univ. dr. Ioan Crâsnic, decanul Facultății de Medicină a Universității de Vest „Vasile Goldiș", președintele CJA, Iosif Matula, dr. Dinu Herețiu ș.a.m.d.

Madiana Mican

Protestul piețarilor - pe masa de lucru a președintelui Băsescu

☛ **(Urmare din pagina 1)**

Majoritatea agenților economici care sunt plătitori de taxe și impozite au luat bani din bancă și au girat cu locuințele personale pentru a-și deschide o mică afacere. În cazul demolării pieței, băncile vor intra în posesia locuințelor, iar oamenii vor rămâne în stradă. Ce ne vom face? Unde este sloganul Alianței D.A.: Să trăiți bine!...Solicităm nedemolarea pieței, deoarece, în două mari orașe, Timișoara și Sibiu, primarii au găsit soluția convenabilă atât pentru desfășurarea unui comerț civilizat, cât și pentru păstrarea locurilor de muncă ale agenților economici... De ce nu dorește și primarul Falcă acest lucru? Care îi sunt interesele? Să ajute dezvoltarea clasei de mijloc sau doar coloșii capitaliști veniți din străinătate sau din București și Cluj, puși la dispoziție de anumite forțe politice?", sunt doar câteva paragrafe din memoriul piețarilor, înaintat președintelui Traian Băsescu.

Inconștiență pe drum național

În cursul zilei de duminică, pe raza localității Mândruloc, străbătută de fatidicul DN7, a avut loc un grav accident de circulație, soldat cu o victimă. **Nelu Cobelci,** de 38 de ani, din Arad, în timp ce conducea un ciclomotor marca Piaggio, nu s-a asigurat la schimbarea direcției de mers, intrând într-un autovehicul marca ARO, condus regulamentar, din sens opus, de **N. Savu**, de 65 de ani, din Sâmbăteni. Cobelci a fost accidentat foarte grav, fiind transportat la Spitalul Județean Arad. Investigațiile ulterioare au relevat că acesta se afla sub influența alcoolului.

Eugenia Pantea

MARȚI, 11 OCTOMBRIE 2005

TVR 1

7,00 Jurnalul TVR
8,00 Euro-dispecer
8,05 Isabel, în căutarea iubirii - s.
9,00 TV - o lume nebună
9,30 Teleshopping
10,00 Sănătate pentru toți - rel.
11,00 Iartă-mă-rel.
12,25 Euro-dispecer
12,30 Nocturne-rel.
13,30 Club Disney - d. a.
14,00 Jurnalul TVR
14,30 Teleshopping
15,00 Alege viața!
15,30 Legendele automobilismului-doc.
16,00 Kronika. Emisiune în limba maghiară
16,55 Viața secretă a lui Richard Nixon -rel.
18,00 Generația contra
19,00 Jurnalul TVR
20,15 Prim plan.
21,00 Prostul nimănui - dramă, '94
23,00 Jurnalul TVR
23,30 1989: sânge și catifea (II)
0,30 Spionii -s.
1,25 Generația contra-rel.
2,15 Euro-dispecer
2,20 Jurnalul TVR-rel.
3,25 TV - o lume nebună-rel.

TVR 2

7,00 Maria Bonita - s.
8,00 Teleshopping
8,30 Euro-dispecer
8,35 CeZar și tipar
9,00 Rebelii - s.
10,00 Tonomatul DP 2.
11,30 Euro-dicționar
11,45 Pasiuni - s.
12,40 Inspectorul Linley-s.
13,30 Teleshopping
14,00 Desene animate: Norman cel normal
14,30 Încurcăturile lui Zack - s.
15,00 Împreună în Europa
16,00 Tribuna partidelor...
16,30 Euro-dispecer
16,35 Jurnalul TVR
17,00 Cronica germană (emis. în lb. germană)
17,30 Calea Europei 2007
17,55 Să ne-auzim vorbe
18,00 De la om la om
18,30 Știri regionale
18,45 Omul zilei
19,00 Moștenitoarea-s.
20,00 Trăsniții din Queens - s.
20,30 Mistere și mituri ale sec. al XX-lea -doc.
21,00 Lumea de aproape
21,30 Jurnalul TVR
22,00 Jurnalul Euronews pentru România
22,15 Viață dublă - dramă, '00
0,10 Stargate -s.
0,55 Euro-dispecer
1,00 Auto club-rel.
1,30 Trăsniții din Queens - s.

PRO TV

7,00 Știrile Pro TV * Ce se întâmplă doctore?
9,10 Omul care aduce cartea
9,15 Tânăr și neliniștit - s., rel.
10,15 O nouă viață - s.
11,15 Dispăruți fără urmă-s.
12,15 La bloc -rel.
13,00 Știrile Pro TV
13,45 Zâmbete într-o pastilă
14,15 Contra cronometru - thriller, Canada, '99
16,00 Tânăr și neliniștit - s.
17,00 Știrile Pro TV
17,45 Teo. Emisiune de divertisment
19,00 Știrile Pro TV
20,15 Băiat de treabă - acțiune, Hong-Kong '97
22,15 La bloc - s.
23,00 Știrile Pro TV. Știri
23,45 Walker, polițist texan - s. (AP)
0,50 Omul care aduce cartea-rel.
1,00 Știrile Pro TV
2,00 Băiat de treabă - rel.
4,00 Chestiunea zilei
4,30 Zâmbete într-o pastilă

TV ACASĂ

6,00 Micuțul Frijolito - rel.
8,00 Culoarea păcatului - rel.
9,15 De 3 x femeie-rel.
11,00 Amazoana - s.
12,00 Valentina, grăsuța mea frumoasă - s.
14,00 Legături de familie - s. (AP)
15,30 Micuțul Frijolito - s.
17,20 Rețeta de Acasă
17,30 Povești adevărate
18,25 Vremea de acasă
18,30 Inocență furată - s. (AP)
Cu: Camila Sodi
20,30 Lacrimi de iubire - s.
21,30 Culoarea păcatului - s. (AP)
Cu: Tais Araujo, Giovanna Antonelli, Lima Duarte
22,30 De 3 x femeie - rel.
0,00 Povești adevărate-rel.
1,00 Lacrimi de iubire-s.rel.
2,00 De 3 x femeie - rel.
3,15 Legături de familie - s.rel.
4,15 Îndoiala - s.
5,00 Povești adevărate

HBO

6,00 Nu e vina noastră! - dramă, It., 2003 (AP)
7,55 Preotul, rabinul și fata - com., 2000 (AP)
10,00 Dumnezeu pentru o zi - comedie, 2003 (AP)
11,40 Hollywood Necenzurat. David Hasselhoff
12,10 United - com., Norvegia, 2003 (AP)
13,35 A doua lună de miere - M. Brit., 2001 (AP)
15,05 Ritmul străzii - dramă, 2004
16,35 Pe platourile de filmare
17,10 Eu sunt David - dramă, 2003 (AP)
18,40 Cursa secolului - dramă, 2003 (AP)
21,00 Sub Pământ SRL - s.
22,00 Deadwood - s.
22,55 Dumnezeu pentru o zi - comedie, 2003 (AP)
0,35 Infidela - dramă, 2002 (12)
2,35 Italiencele - comedie, România, 2004 (12)
3,55 Freddy vs. Jason - horror, 2003 (16)
5,30 Cineme, cinema, cinema

PRIMA TV

7,30 Teleshopping
7,30 Orizonturi europene-rel.
8,00 Sport cu Florentina
8,10 Teleshopping
8,40 Călătorii în lumi paralele - s.
9,40 Sunset Beach - s., rel.
10,40 Oamenii vorbesc
11,30 TeleRON
12,35 Teleshopping
13,10 Sunset Beach - s.
14,05 Teleshopping
14,40 Garito - partea I.
15,45 Dragoste și putere - s.
16,20 Garito - partea II.
17,25 Trăsniți în NATO - s.,rel.
18,00 Focus
18,45 Oamenii vorbesc. Cu Mădălina
19,30 Da sau nu. Cu Virgil Ianțu
20,00 Inamicul e aproape - dramă, SUA, '01
22,30 Focus plus
23,15 Da sau nu-rel. Cu Virgil Ianțu
0,00 Călătorii în lumi paralele - s.
1,00 Focus - rel.
2,00 Guinness - lumea recordurilor
3,30 Clubul de noapte

ANTENA 1—TV ARAD

6,30 Știri Arad, sport, meteo
7,00 Observator
8,00 Canalul de știri
10,00 În gura presei
10,30 Știri Arad, sport, meteo-rel.
11,00 Magazin sportiv
11,30 Teleshopping
12,15 Dădaca - s.
13,00 Observator
Cu Simona Gherghe
13,45 Întâmplări hazlii
14,15 Revanșa starurilor-rel.
Cu Pepe
16,00 Observator
16,30 Știri, sport, meteo
16,45 Anastasia - s.
17,45 9595 - Te învață ce să faci.
18,55 Sport
19,00 Observator
20,15 Din dragoste-emis. de divertisment
Prezintă Mircea Radu
22,00 Secretul Mariei - s.
23,00 Observator
0,00 Închisoarea timpului - SF, SUA, '96, cu Maryam d' Abo, Arye Gross
2,00 Concurs interactiv
2,30 Observator - rel.
4,00 Dădaca - s.rel.
4,30 Anastasia - s.rel.
5,30 9595 - rel.

INFO TV

8,45 Teleshopping
9,00 Info 2-rel.
10,00 Spirit Rider - f. artistic
11,30 Videoclipuri
12,00 Documentar - rel. III
12,45 Teleshopping
13,00 Info 1
14,00 Microb - rel.
16,00 Infotext
16,45 Teleshopping
17,00 Confesiuni în premieră - rel.
Realizator Vasile Dan
18,00 Info 1
19,00 În actualitate
20,00 Cavaleri și războinici
21,00 Dacă e marți, e Schwartz
Realizator Gheorghe Schwartz
22,00 Info 2
23,00 Vânătoarea cea magică - film artistic (12)
0,45 Videoclipuri
1,00 Infotext

B1 TV

7,00 Viața dimineața; 9,00 Verissimo.; 10,00 Lumea cărților; 10,15 Documentar. Euromaxx; 10,40 Jet Set; 10,50 Calendar ecumenic; 11,00 Briefing-rel.; 11,50 Calendar ecumenic; 12,00 Emisiune religioasă; 12,30 Teleshopping; 13,05 Un nou început - rel.; 13,35 Fan. X. Videoclipuri; 13,50 Jet Set; 14,00 Teleshopping; 14,35 Euroblitz - Cinema - doc.; 15,00 Teleshopping; 15,35 Euroblitz: Arta - doc.; 16,00 Nașul - rel.; 17,50 Best of 6! Vine presa; 18,00 6! Vine presa.; **20,00 Colierul de turcoaze - av., România, 1985**; 22,00 Nașul - talkshow; 23,45 Știri; 0,00 6! Vine presa-rel.; 2,00 Chat TV

TV SPORT

9,00 Știrile TV Sport; 8,30 Nebunii sportului; 9,00 Știrile TV Sport; 9,30 Jocuri de vacanță- best of; 11,20 Box profesionist- Legea pumnului; 12,15 Braț de fier; 14,10 Fotbal. Preliminariile CM 2006: Anglia - Austria; 16,00 Știrile TV Sport; 16,15 Teleshopping; 16,30 Fotbal. Preliminariile CM 2006: Argentina - Peru; 18,30 Știrile TV Sport; 19,00 TV Sport special - Naționala României; 21,00 Știrile TV Sport; 21,30 Jocuri de vacanță; 23,30 Motoare, motoare! 0,00 Știrile TV Sport; 0,30 Nopți albe la TV Sport

Redacția Adevărul nu își asumă răspunderea pentru modificările ulterioare intervenite în programele TV

NATIONAL TV

7,00 Jurnalul de dimineață; 7,30 Dimineața cu Răzvan și Dani; 10,30 Teleshopping; 11,30 Academia Vouă-rel.; 12,00 Teleshopping; **13,00 Ochi negri-s.rel.;** 14,00 Jurnalul de prânz; 14,30 Țara lu] Papură Vouă; 14,45 Teleshopping; 15,00 Miezul problemei; **16,30 Ochi negri - s.;** 17,30 Naționala de bere; 18,30 Jurnalul de seară; 19,45 Țara lu' Papură Vouă; **20,00 O afacere cu numere** - comedie coprod., 2000; 22,00 Miezul problemei- talkshow; 23,30 24 de ore - știri; **0,30 39 de trepte - thriller, M. Brit., '78**; 2,30 Jurnal de seară-rel.

REALITATEA

6,45 Bună dimineața, România!; 10,00 Realitatea de la 10; 10,45 Ziarul realității; 11,00 Deschide lumea; 11,30 Realitatea bursieră; 12,00 Realitatea de la 12; 12,45 Trecuzul zilei de azi; 13,00 Realitatea de la 13,00; 13,15 Deschide lumea; 14,00 Realitatea de la 14; 14,45 Job-uri europene; 15,00 Realitatea de la 15,00; 15,15 Realitatea medicală; 16,00 Realitatea de la 16; 16,45 Trecutul zilei de azi; 17,45 Editorii Realității; 18,00 Realitatea de la 18; 18,45 Realitatea zilei; 20,00 Realitatea de la 20; 20,15 100%; 21,00 Realitatea de la 21; 21,45 Școli în lume; 22,00 Cap și pajură; 23,00 Politică, frate!; 0,00 Realitatea de la 00,00

PRO CINEMA

6,00 Apropo TV; 7,00 Rondul de dimineață.; 10,00 Teleshopping; 10,15 Cristi Tabără pe ei - rel.; **11,30 Titanic vals** - f. rel.; 13,30 Teleshopping; 13,45 Pokemon - d.a.; 14,30 Telehopping; **14,45 Viața la Casa Albă** - s., rel.; 15,45 Teleshopping; **16,00 Cleopatra 2525** - s.; **17,00 Câine ... fără voie - comedie, Franța, '02**; **19,00 Cleopatra 2525** - s.; 20,00 În cel mai rău caz - documentar; **21,00 Jack, agent secret** - s (AP).; **22,00 Instinct fatal** - comedie, SUA, '93 (16); 0,00 Cristi Tabără pe ei; **1,15 Crime pe unde radio** - comedie, SUA, '94 (12); 3,15 În cel mai rău caz - documentar

Opt milioane de euro, pentru centrul istoric al Aradului

☛ (Urmare din pagina 1)

Bani europeni, pentru centrul vechi al Aradului

Aleșii noștri au aprobat, fără nici un fel de comentarii, studiul de fezabilitate al investiției „Reabilitarea centrului istoric vechi al Aradului", având în vedere că proiectul a fost preselectat în cadrul celor de infrastructură regională, finanțate prin programul Phare 2004-2006, urmând ca în această lună să se desfășoare selecția la nivel național.

Valoarea totală a investiției se ridică la 8,2 milioane de euro, din care contribuția Consiliului Local Municipal va fi de 1,1 milioane de euro, iar 1,4 milioane se vor derula prin Fondul național de Dezvoltare.

Pe lângă modernizarea zonei propriu-zise (Piața Sârbească), se vor mai realiza următoarele categorii de lucrări: rețele de apă și canalizare, rețele electrice, de telefonie și gaze, linii de tramvai - linia lui doi pe ambele sensuri, rețeaua de alimentare cu curent, reabilitarea drumurilor și trotuarelor și, nu în ultimul rând, consolidarea podului Traian, aflat de multă vreme într-o stare deplorabilă.

Foto: Șt. Matyaș

Tot în același context, Consiliul Local va participa, ca partener, în proiectul „Reabilitarea orașelor istorice, o șansă pentru dezvoltare durabilă", pentru depunerea la finanțare la Uniunea Europeană.

După aprobarea acestor proiecte, primarul **Gheorghe Falcă** a ținut să le mulțumească pentru înțelegere consilierilor locali: **„Mă bucur că ați înțeles importanța acestui proiect, care a trecut deja de zona regiunii noastre și se află la Ministerul Integrării pentru o ultimă analiză, sperăm, în favoarea noastră."**

Rețelele de apă aduc bani la buget

Tot prin votul acordat ieri, rețelele de alimentare cu apă și de canalizare au fost declarate de interes public local, tocmai în perspectiva privatizării Regiei de Apă-Canal, devenită între timp Compania de Apă Arad, aflată în subordinea Consiliului Județean.

Din spusele primarului Gheorghe Falcă, este absolut necesară această reglementare: **„Conductele nu se pot privatiza, sunt în administrarea domeniului public. În acest moment, regia de apă plătește o redevență Consiliului Județean pe aceste conducte, dintre care, o mare parte se află pe domeniul nostru. Dacă ni le luăm în administrare, firma ce va prelua regia ne va plăti anual o redevență de peste nouă miliarde de lei, ceea ce nu înseamnă puțin pentru bugetul local."**

Centru comercial în Aradul Nou

Un alt proiect de anvergură se referă la un spațiu comercial de amploare, ce urmează să deservească locuitorii cartierului Aradul Nou. Deși acest lucru implică dezafectarea unor garaje provizorii și chioșcuri, Primăria este convinsă, cu toată opoziția unor consilieri, că investiția este cât se poate de binevenită și este menită să includă cartierul în rândul celor de prim rang. Centrul comercial va fi amplasat în zona Gării Aradul Nou, se va întinde pe 2.500 de metri pătrați și va cuprinde spații pentru produse alimentare, se vor amenaja drumuri, alei, parcări, spații verzi.

De asemenea, la inițiativa primarului Gheorghe Falcă, s-a aprobat documentația obiectivului de investiție: amenajare de locuințe sociale în imobilul situat pe strada Frunzei, fost cămin de nefamiliști. În urma amenajării, se vor crea 30 de apartamente, dintre care 25 cu o cameră și cinci cu două camere. Valoarea totală a investiției se ridică la 1.931.220,96 lei noi.

Universitatea de Vest „Vasile Goldiș" Arad

instituție de învățământ superior înființată prin Legea 240/2002, în baza autonomiei universitare

anunță

scoaterea la concurs a postului de

ȘEF DEPARTAMENT RELAȚII INTERNAȚIONALE

Informații suplimentare se pot obține la Departamentul de Prognoză, Planificare, Strategii de Dezvoltare a Resurselor Umane și Formare Continuă, **tel. 285.891.**

(com./10.2005)

Starea drumurilor - prioritatea „zero" a aleșilor județeni

Consiliul Județean Arad întreprinde, în această perioadă, un amplu program de reabilitare a drumurilor județene, asta însemnând plombarea a 55,895 mp, aplicarea unor tratamente bituminoase pe 204,214 km, tăieri acostamente pentru 453.700 mp, cosire vegetație, reparații poduri, montare indicatoare, marcaje rutiere... **„Refacerea drumurilor afectate de inundații, precum și a celorlalte, aflate într-o condiție nu tocmai bună, este prioritatea noastră zero. Profităm de condițiile meteo, pentru a finaliza lucrările pe 11 porțiuni de drum, investiții care au demarat sau care vor începe în zilele următoare"**, precizează Iosif Matula, președintele CJA.

În paralel, se urmărește finalizarea lucrărilor de reconstrucție a zonelor grav afectate de inundații, investițiile suportate din fondul special al guvernului trebuind efectuate până la finele anului în curs.

În ceea ce privește sumele alocate în acest an pentru repararea drumurilor județene, acestea se ridică la 299.883 miliarde de lei, banii provenind de la CJA, din sume defalcate din TVA, din obligațiuni CJA, fondul de rulment, taxa ecologică sau din fondurile proprii ale Administrației de Drumuri și Poduri. **„În acest an am demarat o amplă campanie de refacere a drumurilor județului, acțiune care va dura mai mulți ani, mai multe madate. Pentru cei 1.078 de kilometri județeni și comunali pe care îi are Aradul, este nevoie de sume fabuloase. Asta gândindu-ne că, pentru refacerea unui singur kilometru de drum, este necesară o investiție de 5-7 miliarde de lei. Ideea e însă că această campanie a demarat și vă asigur că refacerea drumurilor reprezintă, după cum am mai spus, prioritatea autorităților județului. Anul acesta se va lucra atâta timp cât vremea va permite, lucrările continuând la anul. Aradul nu este în pericol de a pierde banii alocați în acest an pentru aceste lucrări, sumele neinvestite rămânând în bugetul CJA-ului, cu destinație precisă și pentru anul viitor"**, susține președintele Matula.

Madiana Mican

Prin subvenții de la AJOFM

Administrațiile locale câștigă de două ori

Agenția Județeană pentru Ocuparea Forței de Muncă (AJOFM) Arad înștiințează administrațiile locale din județ că statul finanțează executarea de lucrări comunitare din bugetul asigurărilor de somaj. „Cei care doresc să beneficieze de aceste fonduri, trebuie să se adreseze agenției. Aici, primăriile vor încheia convenții pentru subvenționarea locurilor de muncă pe care vor fi încadrați șomeri", declară Alexandra Lincar, purtător de cuvânt la AJOFM Arad.

În acest an, până în prezent, prin acest gen de subvenții au fost încadrate în muncă 514 persoane, pentru finanțarea cărora s-a cheltuit 5,69 miliarde lei.

Subvenționarea costurilor cu ocuparea temporară a forței de muncă este o măsură activă întreprinsă de AJOFM, prin care se câștigă de două ori: o dată prin reducerea șomajului, respectiv prin dezvoltarea comunităților rurale, pe baza lucrărilor executate acolo.

Cosmin Trif

La Universitatea de Vest „Vasile Goldiș"

„Forum Clinic" la un nou număr

În peisajul editorial al Editurii „Vasile Goldiș University Press" - debutul anului universitar 2005-2006 a coincis cu apariția unui nou număr al revistei „Forum Clinic".

În paginile revistei alături de Cuvântul de deschidere a anului universitar semnat de rectorul Universității prof.univ.dr. Aurel Ardelean, membru al Academiei de Științe Medicale, sunt punctate evenimentele centrale ale vieții medicale academice din Arad.

Succes de marcă al Universității de Vest „Vasile Goldiș", faptul că universitatea a fost atestată ca instituție conducătoare de studii doctorale în domeniul medicinei prin Ordinul Ministerului Educației și Cercetării este amplu relatat.

Aspectele privind afirmarea Facultății de Medicină în sfera excelenței academice, dezvoltarea unei clinici arădene, mobilitățile și schimburile de profesori și studenți cu prestigioasele Facultăți de medicină din Timișoara, Heidelberg și Hamburg sunt punctate sub semnătura prof. univ.dr. Ioan Crâsnic, conf. univ. dr. Teodor Olariu, conf. univ. dr. Mirandolina Prișcă.

Nu în ultimul rând un spațiu destinat este dedicat multiplelor evenimente științifice medicale organizate la Arad - de Universitatea de Vest „Vasile Goldiș" și Facultatea de Medicină.

Noul număr al revistei „Forum Clinic", al cărui redactor șef este conf. univ. dr. Liana Moș, prodecan al Facultății de Medicină, se distinge în peisajul editorial arădean și printr-o elegantă ținută grafică.

D.S.

Universitatea de Vest „Vasile Goldiș" Arad

Facultatea de Științe Economice

FACE ÎNSCRIERI PENTRU MASTERAT
specializarea
MANAGEMENT ȘI MARKETING GLOBAL

Cursurile sunt organizate împreună cu universitatea Tiffin din Statele Unite ale Americii și se derulează pe parcursul a patru semestre, începând cu semestrul I al anului universitar 2005-2006. Masteratul a fost aprobat de Ministerul Educației și Cercetării din România. Absolvenții masteratului vor obține diploma de master eliberată conform legislației românești și un certificat eliberat de universitățile americane. Cursurile susținute de partea americană vor fi în limba engleză, iar studenții vor primi traducerea în limba română a acestor cursuri.

ÎNSCRIERILE se fac la centrul de înscrieri al Universității de Vest „Vasile Goldiș" din Arad, Bd. Revoluției nr. 94-96 și la sediul Facultății de Științe Economice a Universității de Vest „Vasile Goldiș" din Arad, str. Cocorilor 57, tel. 213.066.

(com./10.2005)

Florica Grec, între a fi sau a nu fi în conducerea PSD Arad

Odată cu legea 161/2003, privind bunele măsuri pentru asigurarea transparenței în exercitarea demnităților publice a funcțiilor publice și în mediul de afaceri, prevenirea și sancționarea corupției, cunoscută și sub denumirea de **Legea anticorupție**, funcționarilor publici care ocupă funcții de conducere într-o instituție le este interzis să fie membri ai organelor de conducere ale partidelor politice și să se exprime sau să apere în mod public pozițiile unui partid politic.

Totuși, se pare că sunt și funcționari care vor să împace și capra și varza, adică să aibă în continuare o poziție de conducere într-un partid politic, dar și să fie director al unei instituții.

Trecând în revistă actualii directori de instituții deconcentrate din Arad, ne-am oprit asupra directorului Direcției Județene de Statistică, **Florica Grec**, care este funcționar public și care a fost aleasă în Conducerea Organizației de femei a PSD Arad, în data de 24 septembrie anul curent. De asemenea, Florica Grec a fost aleasă în Biroul Executiv Județean al PSD Arad odată cu desfășurarea Conferinței Județene din luna aprilie a acestui an.

Pentru a afla cum stau lucrurile l-am întrebat pe **Florin Remețan**, prim-vicepreședinte PSD Arad, dacă Florica Grec și-a dat demisia din funcțiile de conducere deținute în Organizația Județeană a PSD Arad. Răspunsul primit a fost: **„Nu cunosc dacă și-a depus demisia. Am fost aseară** (n.n. lunea trecută) **la partid și nu cunosc să-și fi dat demisia".**

Președintele PSD Arad, **Dimitrie**

Muscă: **„A fost șefă la femei, dar a fost aleasă Rodica Herlo".** Întrebat dacă Florica Grec a rămas membru în Biroul Județean de femei și în Biroul Executiv Județean al PSD Arad, Dimitrie Muscă a precizat: **„Este. Nu și-a dat demisia. Eu nu știu nimic că și-a dat. Astea sunt vorbe".**

Am întrebat-o și pe **Rodica Herlo**, președintele Organizației de Femei a PSD Arad dacă Florica Grec este membru în Biroul Județean de Femei: **„Este. A fost aleasă în birou. Nu știu să-și fi dat demisia. Poate. Nu are funcție, dar este membru în Consiliul Județean de Femei și cred că și în Birou."**

În acest sens i-am adresat câteva întrebări directorului Direcției Județene de Statistică, **Florica Grec:**

- V-ați dat demisia din PSD?

- Nu este adevărat. Cine v-a informat așa greșit? La Consiliul din PSD am renunțat, dar sunt simplu membru PSD și rămân simplu membru în PSD.

- Ați fost alesă în conducerea organizației de femei. Ați renunțat la această funcție?

- Nu am voie să am nici o funcție în PSD. Dacă ați observat nici nu am fost la ședință și nici nu am trecut pe la sediu de atunci. Oricum, dacă am fost alesă, renunț.

- Sunteți membru în Biroul Executiv al PSD și responsabil de zonă. Ați renunțat la aceste funcții?

- Nu sunt. Este soțul meu.

- De la PSD mi s-a spus că nu ați demisionat din nici o funcție de conducere.

- Nu știu. Sunați mai târziu la PSD.

- Din ce cauză ați renunțat la funcțiile din PSD?

- Este o problemă personală. Se ocupă soțul meu de problemă. Eu am renunțat.

- Mi s-a spus de la partid că nu ați demisionat.

- Vi s-a spus greșit.

- Soțul a fost ales în conducerea organizației de femei?

- Bănuiesc că se înțelege că nu pe linie de femei. Eu nu cred că asta mai trebuie să discutăm.

- Atunci este reponsabil de zonă?

- Și atât.

– Când ați demisionat?

– În urmă cu o lună, o lună și ceva.

Conform statutului PSD, o persoană care nu a fost aleasă și nu s-a aflat nici pe lista de candidați la vreo funcție de conducere în PSD, nu poate poate înlocui o altă persoană din conducerea județeană a PSD. Mai exact, soțul doamnei Grec nu poate să dețină nici o funcție de conducere sau să fie responsabil de zonă în PSD Arad.

Ne-am adresat și prefectului **Cristian Stragea,** pe care l-am întrebat dacă știe că directorul Direcției Județene de Statistică, Florica Grec, a fost aleasă membru în Biroul Județean Executiv la alegerile județene de la începutul acestei primăveri și în Consiliul Județean al Organizației de Femei a PSD în data de 24 septembrie a.c. Arad. Prefectul Cristian Stragea ne-a declarat: **„Am primit în urmă cu ceva timp demisia ei din toate funcțiile de conducere din PSD. Demisia este datată în 18.06.2003, cu nr.122 și este adresată domnului Dorel Popa, prin care Florica Grec precizează că demisionează din toate funcțiile deținute în PSD".**

***

Înainte de a încheia trebuie să precizăm că la Prefectura Arad a fost trimisă o demisie din toate funcțiile de conducere ale doamnei Florica Grec, în anul 2003, dar în luna aprile a.c. a fost aleasă membru în Biroul Executiv Județean al PSD Arad, iar în data de 24 septembrie membru în conducerea județeană de femei. Dacă într-adevăr Florica Grec și-a dat demisia din funcțiile de conducere cum de nu știu acest lucru liderii PSD Arad? Iar demisia din 2003, adresată lui Dorel Popa nu are nici o valoare. Așadar, cine o aduce la zi și în legalitate pe Florica Grec?

Daniel Albu
Foto: Șt. Matyaș

Amenințările gripei aviare

(Urmare din pagina 1)

La fel de importantă este și interzicerea vânătorii la păsările sălbatice, chiar dacă, așa cum afirma un bun cunoscător din guvern, acestea nu evoluează aerian, pe o rută deasupra teritoriului României.

În condițiile inexistenței unui tratament eficient împotriva temutei maladii, vaccinarea preventivă a populației în scop profilactic este, de asemenea, o măsură salutară pe fondul incertitudinilor legate de gravitatea atacului gripal. Chiar dacă pare insuficient motivată de starea de fapt a lucrurilor în județul Arad, reacția organelor locale sanitar veterinare este cât se poate de bine venită din timp, pentru determinarea unui comportament preventiv din partea populației. Este necesar ca fiecare arădean să fie informat asupra pericolului deosebit care ne amenință deocamdată de la celălalt capăt de țară, dar cu posibilitatea ridicată de a ne trezi cu virusul la ... poartă în numai câteva zile. Unor lebede bolnave, de pildă, nu le-ar lua mai mult de 24 de ore, probabil, pentru a zbura peste Carpați, din Deltă, până pe apa Mureșului, unde au mai fost văzute aceste capodopere înaripate ale naturii. Ca să nu mai vorbim și despre pescăruși, care deja au deprins să vină prin părțile noastre. Chiar dacă la Arad nu au fost depistate cazuri suspecte măcar de gripă aviară, vorba proverbială care spune că paza bună trece primejdia rea este mai actuală ca niciodată.

De ce e atât de mare îngrijorarea legată de această maladie? Din cauză că în anumite împrejurări favorizante pentru evoluția virusului ar putea provoca decimarea populației fără ca sistemul nostru sanitar să facă față. Când milioane de infectați ar asalta stabilimentele spitalicești și farmaciile, când cabinete medicale ar fi luate cu asalt, doar cei norocoși vor mai scăpa cu viață. Însuși cel mai puternic stat de pe glob s-a declarat, prin organele sale abilitate, incapabil să facă față unei epidemii pe fondul atacului provocat de gripa aviară. Iar dacă nici americanii nu se pot simți la adăpost de pericol, noi cu atât mai puțin. Igienă impecabilă, atenție la păsări și informare permanentă. Vigilență sporită, fiindcă nu este de glumă. Mai bine măsuri preventive în exces, decât un atac devastator al temutei maladii de origine transasiatică.

Întâlnire liberală „la ceas de taină"

Douăzeci de președinți de filiale PNL din județul Arad s-au întâlnit săptămâna trecută, „la ceas de taină", la Zimand, unde au votat dacă îl vor susține pe Gavril Popescu sau pe Sever Jurcă la președinția PNL Arad. Cei doi candidații nu au fost prezenți la discuții

În urma votului, 12 lideri de zonă au votat că îl susțin pe Sever Jurcă, șase pe Gavril Popescu, iar doi s-au abținut. Cei care s-au abținut se pare că au fost primarii Farcașiu și Florea. De reamarcat este că la întâlnirea de la Zimand au fost prezenți cei mai importanți președinți de filiale care sunt și lideri de zonă și care însumează peste 50% din membrii Organizației Județene a PNL Arad.

Privitor la rezultatul votului, Gavril Popescu ne-a declarat că a fost plecat în concediu și nu știe despre nici o întâlnire. În schimb, Sever Jurcă a precizat: **„Mi se pare că este un rezultat normal și este evident că președinții liberali din județ mă preferă pe mine, dar este un sondaj de opinie și trebuie luat ca atare. Asta nu înseamnă că nu voi merge în continuare în județ să discut cu filialele".**

Unul dintre cei mai importanți lideri de zonă, care a participat la întrunire este primarul localității Gurahonț, Ioan Gheorghe Florea. Întrebat despre întâlnire și despre rezultatul votului, Ioan Florea ne-a declarat: **„A fost o întrunire prietenească la care s-au purtat discuții pe tema candidaturilor. În momentul de față, ceea ce s-a discutat nu mai are nici un fel de relevanță. Vom avea astfel de întâlniri până când se vor rezolva problemele legate de candidaturile la președinția Organizației Județene a PNL Arad".**

Daniel Albu

Senatorul Aurel Ardelean, în județ

Senatorul Aurel Ardelean a fost prezent, la sfârșitul săptămânii trecute, la Zimand, unde s-a întâlnit cu primarul, viceprimarul și consilieri locali. Discuțiile s-au axat pe problemele cu care se confruntă oficialitățile locale în domeniul învățământului.

„Am discutat mai multe aspecte care sunt în competența mea, în domeniul învățământului. În primul rând, sprijinirea înființării unei grădinițe în satul Șaguna, pentru care s-a făcut proiectul pentru jumătate de clădire. Au fost găsiți și banii necesari, respectiv 300 de milioane. În zilele următoare, voi avea o întâlnire cu dl. inspector școlar, Gondor și cu președintele CJA, Iosif Matula, pentru a sprijini înființarea acestei grădinițe foarte necesară pentru localitate".

● *Rezervație naturală pentru chiparosul de baltă*

Un alt subiect abordat de senatorul Aurel Ardelean și edilii comunei Zimand s-a referit la decretarea unor rezervații naturale pentru speciile de chiparosul de baltă, cât și pentru pomii de castan, care se găsesc în perimetul IAS Udviniș, unde există o pădure încă de la 1850. **„Împreună cu Dan Munteanu, președintele comisiei de ocrotire a naturii din Academia Română, care efectuează multe studii în județul nostru, vreau să decretem o rezervație în acest perimetru, care ar fi eficientă, în sensul că am deschide o cale pentru turismul local, prin atragerea turiștilor. De asemenea, în locul fostei tabere, s-ar putea amenaja o locație de interes turistic. Ar exista în perspectivă reglementarea juridică la clădirile de la fostul IAS Udviniș, care ar intra în patrimoniul Consiliului Local".**

Daniel Albu

Pășunile împădurite vor fi ajutate de la bugetul de stat

Există multe comune sărace cu o populație redusă care au în proprietate pășuni împădurite, pe suprafețe foarte mari. Exploatarea lor ar putea aduce fonduri suplimentare la bugetul local, ce ar permite în cele din urmă o mai bună gospodărire a acestor localități.

În acest sens, senatorul Dan Ungureanu a avut o intervenție parlamentară la ministrul Agriculturii, Pădurilor și Dezvoltării Rurale, Gheorghe Flutur, prin care indica o posibilă soluție, anume aceea ca primăriile, prin direcțiile silvice, să poată exploata masa lemnoasă din aceste pășuni împădurite până la concurența sumei necesare efectuării amenajamentului silvic.

Ministrul Gheorghe Flutur i-a comunicat senatorului Ungureanu că, prin proiectul de lege privind Codul Silvic, vegetația forestieră de pe pășunile împădurite va fi inclusă la categoria „păduri de folosință forestieră". La articolul 16 din acest proiect s-a introdus prevederea că, **„cheltuielile pentru elaborarea amenajamentelor silvice pentru vegetația forestieră din afara fondului forestier național, pășuni împădurite, vor fi suportate de la bugetul de stat, prin autoritatea publică centrală care răspunde de silvicultură".**

D. Albu

Gheorghe Falcă, secretar executiv PD:

„Descentralizarea dă puteri sporite primarului"

Primarul Gheorghe Falcă, vicepreședinte al PD Arad, a prezentat în cadrul conferinței de presă de ieri dezbaterile care au avut loc săptămâna trecută la Poiana Brașov, unde s-a desfășurat întâlnirea primarilor din țară cu reprezentanții Guvernului României.

Discuțiile s-au axat pe descentralizarea administrației publice locale, unde Gheorghe Falcă a adus și amendamente care au fost introduse în documentul pe care guvernul l-a transmis spre consultări primarilor. **„Vă pot spune că întâlnirea de la Brașov ne-a dat mari speranțe și se vede o altă abordare a guvernului față de administrația locală. Această abordare a fost recunoscută chiar și de primarii PSD, care au fost prezenți la întrunire. Am simțit dorința de a da o mai mare autoritate primarului, pentru că după președintele României, primarul este singurul ales în mod direct de către cetățeni".**

Legea descentralizării

Conform celor declarate de Gheorghe Falcă, este important că se dorește o lege a descentralizării. Această lege va lucra cu fiecare minister care va da pe lângă responsabilitate și putere primului edil al unei localități. **„Ceea ce ne dorim este ca prin legea descentralizării să armonizăm și celelalte legi pentru a da putere primarului".**

În continuare Gheorghe Falcă s-a referit la dezbaterile privind legea administrației publice locale, legea finanțelor publice locale, legea patrimoniului, legea poliției comunitare, legea serviciilor publice gospodărești, legea funcționarului public și legea alegerilor locale.

Primarul își va alege viceprimarul

Gheorghe Falcă a declarat că în noua lege a alegerilor locale se precizează că primarul își va putea alege viceprimarul, deoarece în foarte multe localități viceprimarul este fostul contracandidat al primarului în alegeri și în loc să funcționeze, administrația este blocată. Nu în ultimul rând, va fi reglementat și statutul dintre primar și secretar. Secretarii vor fi funcționari publici și vor fi numiți de primar. **„De asemenea, în noua lege, se dorește ca primarul să aibă majoritate în consiliu, pentru a-și putea pune în aplicare proiectele"**, a declarat liderul PD.

Exemplul prezentat de Gheorghe Falcă a fost Italia, unde primarul are întotdeauna majoritate. Primarul ales va avea propria listă de consilieri și din sută la sută de consilieri se scade lista primarului, iar ce rămâne număr de consilieri, merge proporțional la partidele care au participat la alegeri.

„Eram singura țară în care existau hotărâri de consiliu care trebuia să fie votate cu două treimi. Au fost cazuri de situație ingrată și chiar imorală când nu exista două treimi în consiliu și trebuia să te rogi de opoziție să-ți aprobe un proiect. De exemplu, planul urbanistic zonal sau de detaliu, care sunt planuri de dezvoltare într-o localitate, iar cei din opoziție puteau să nu-l voteze. Pentru a nu se mai întâmpla acest lucru, începând de anul viitor toate hotărârile de consiliu vor fi votate cu majoritate simplă", a precizat Gheorghe Falcă, primul edil al Aradului.

Daniel Albu
Foto: Șt. Matyas

Credite pentru investiții în agricultură

Ministrul agriculturii Gheorghe Flutur a emis ordinul 979 pentru aprobarea listei obiectivelor de investiții și a plafonului maxim al creditelor care se acordă în anul 2005, în condițiile legii 231/2005 privind stimularea investițiilor în agricultură. În acest an Fondul pentru creditarea investițiilor din agricultură gestionat de Ministerul agriculturii dispune de 300 miliarde lei vechi.

Pot beneficia de credite pentru investiții în agricultură următoarele categorii de solicitanți: a) producători agricoli individuali înregistrați în Registrul exploatațiilor agricole; b) asociații agricole familiale, asociații de producători agricoli, grupuri de producători și cooperative agricole, constituite conform legislației în vigoare; c) societăți agricole private, respectiv asociații agricole cu personalitate juridică; d) societăți comerciale cu capital privat.

Termenul maxim de restituire este de 10 ani cu o perioadă de grație între 1 și 5 ani. Beneficiarii de credite pentru investiții în agricultură, conform art.8, trebuie să îndeplinească următoarele condiții: să înființeze sau să dezvolte activități de exploatare agricolă, precum și de procesare, conservare, depozitare și valorificare a produselor. Creditele acordate pot fi garantate de fondurile de garantare și/sau de către împrumutat prin: certificate de depozit, garanții reale pe animale, mașini și utilaje agricole, ipotecă asupra clădirilor și terenurilor agricole, plantațiilor sau orice alte garanții agreate de instituțiile de credit. Beneficiarul trebuie însă să propună un plan de afaceri fezabil, prin care să demonstreze că investițiile sunt necesare, oportune și eficiente, plan care sa fie întocmit cu sprijinul instituției care acordă creditul și să fie acceptat de aceasta.

Obiective de investiții ce pot beneficia de creditare

Prin ordinul ministrului agriculturii au fost aprobate în acest an trei categorii de obiective care pot beneficia de creditare:

- îmbunătățirea prelucrării și marketingului produselor agricole și piscicole prin programul Sapard, din care fac parte investiții destinate laptelui și produselor lactate, vinului, legumelor și fructelor, peștelui și plantelor textile.

-investiții în exploatațiile agricole prin programul Sapard din care fac parte cele destinate horticulturii, viticulturii , pomiculturii, sere, ferme de vaci cu lapte, oi, capre, porci, păsări și taurine;

- servicii agricole,acvacultură și procesarea la nivelul fermei a produselor tradiționale sau/și ecologice.

Plafoane de creditare

Fiecare domeniu din cele trei are un plafon de creditare pentru acest an Astfel investițiile pentru procesarea cărnii și laptelui au un plafon de creditare de 250000 euro,, invesițiile pentru sere, procesarea legumelor și fructelor, producerea vinului, produse piscicole și plante textile au un plafon de creditare de 150000 euro.Un plafon de maxim 100000 euro va avea procesarea la nuvel de fermă a produselor tradiționale și acvacultura, iar serviciile agricole vor beneficia de maximum 50.000 euro. Restul domeniilor au un plafon de 40000 euro cu excepția horticultuirii care are o limită de creditare de 30000 euro.

Beneficiarii creditelor pentru investiții în agricultură, care dezvoltă activități ai caror indicatori de performanță tehnico-economică respectă prevederile din planul de afaceri, pot beneficia de o reducere a sumei de rambursat, care poate fi de până la 20% din volumul creditului acordat.

D.Sava

Înscrierea în Registrul Fermelor - prioritatea numărul unu în agricultură

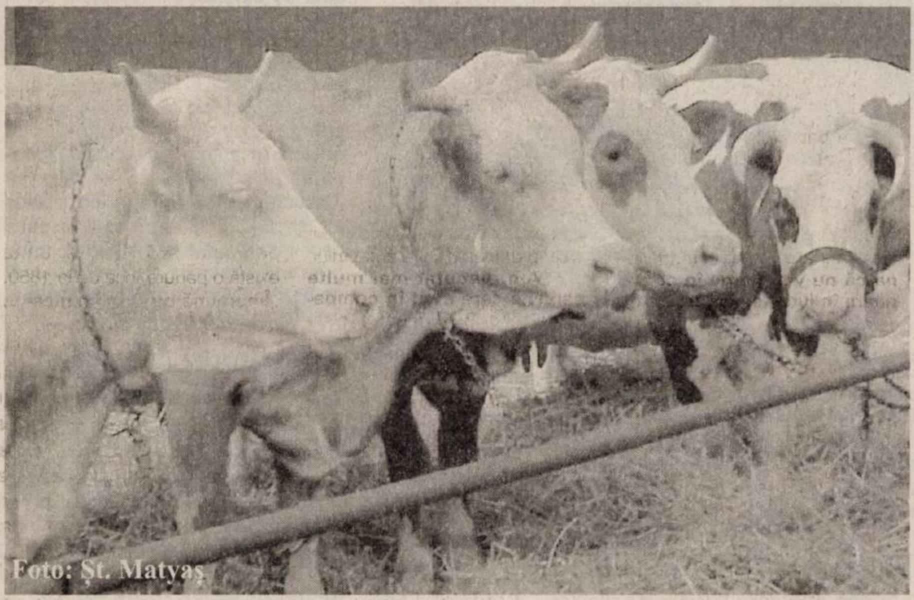

Consfătuirea de la Chișineu Criș organizată joia trecută de Direcția Agricolă Arad la Chișineu Criș, a urmărit în general aceleași aspecte de politică agricolă prezentate și la ultima întâlnire cu ministrul Gheorghe Flutur. Numai că de data aceasta s-a insistat mai mult pe probleme tehnice, de procedură, tema principală fiind înscrierea în Registrul Fermelor, acțiune care a debutat la 1 octombrie.

Liviu Popa Buta, de la Agenția de plăți, a prezentat în fața celor prezenți: primari, viceprimari, ingineri agronomi importanța acțiunii și a cerut și implicarea primarilor prin acordarea de asistență tehnică, deoarece doar cu cei aproximativ 70 specialiști ai Direcției este greu ca acțiunea să se încheie la data de 31 martie 2006. S-a insistat asupra exactității datelor trecute în cereri pentru ca mai apoi terenurile agricole să poată fi identificate pe ortofotografii.

Directorul executiv Ioan Hondea și directorul adjunct Ovidiu Cardaș au insistat și asupra identificării unor potențiali beneficiari de subvenții pentru actiziționarea de unelte agricole conform H.G. 785.

I. Tuleu

Porcii ar putea fi vaccinați și după 2006

Vaccinarea animalelor din unitățile industriale de creștere a porcilor ar putea fi posibilă și după 1 ianuarie 2006, deși măsura contravine angajamentelor asumate față de UE.

Măsura vine, în special, ca urmare a focarelor tot mai mari de pestă porcină, prezente la nivelul întregii țări, ceea ce duce la pierderi mari pentru cei care lucrează în domeniul creșterii porcilor. În unitățile specializate din România se află circa un milion de porci, iar sumele necesare pentru plata unor eventuale despăgubiri, în cazul izbucnirii unor focare de pestă porcină, sunt foarte mari, astfel că bugetul Ministerului Agriculturii n-ar putea suporta o asemenea cheltuială.

Vaccinarea animalelor din gospodăriile populației este interzisă în România, începând cu anul 2003, ceea ce a condus la apariția unui număr mare de focare de pestă porcină. Întreruperea vaccinării a determinat creșterea cazurilor de pestă de la13 animale, în anul 2001, la circa 286 focare în primele opt luni ale anului în curs, fiind infestate 2.939 animale.

La nivelul județului Arad, din fericire, stăm destul de bine, în sensul că ultimul caz de pestă porcină a fost semnalat acum mai bine de o lună. „La nivel de țară s-au făcut niște greșeli, care au dus la apariția mai multor focare. La Arad, însă, n-am avut multe cazuri. Noi ne-am conformat și n-am mai vaccinat, așa cum s-a hotărât. Cu toate acestea, ultimul focar l-am avut acum o lună în Sânicolau Mic. Sincer, mă așteptam să fie mai multe cazuri", ne-a declarat Sorin Iercan, director adjunct al Direcției Sanitar-Veterinare Arad.

Reintroducerea vaccinului împotriva pestei porcine ar putea atrage reacții negative din partea Uniunii Europene, pentru că, așa cum susține și Sorin Iercan, „e o strategie impusă de UE. România s-a angajat ca de la 1 ianuarie 2006 să nu se mai vaccineze împotriva pestei porcine".

Cosmin Mihuța

Târgul din Sânicolau rămâne închis încă două săptămâni

Dr. Ioan Ungureanu, din cadrul Direcției Sanitar-Veterinare și pentru Siguranța Alimentelor (DSVSA) Arad, avertizează crescătorii și comercianții de animale de pe raza municipiului că târgul din Sânicolaul Mic rămâne închis pentru animale cel puțin încă două săptămâni.

La Sânicolaul Mic carantina a fost instituită, în urmă cu circa o lună și jumătate, ca urmare a depistării în zonă, pe o proprietate privată, a unui focar de pestă porcină clasică . „Aceasta înseamnă că pe perioada carantinei se interzice cu desăvârșire orice mișcare de animale, pe o rază de 10 km. În acest timp, comitetul antiepizootic, împreună cu medicii veterinari de la circumscripție și cu cei ai DSVSA supraveghează aplicarea măsurilor de prevenție", declară dr. Ungureanu.

Cosmin Trif

Pământuri pentru răsaduri de legume

Dr.Ing.Petru Vărădie

Peste puțin timp, începe campania de producere a răsadurilor la legumele ce urmează a fi cultivate în spații încălzite (tomate,castraveți etc.).Iată de ce,o atenție deosebită trebuie acordată pământurilor utilizate în procesul de obținere a răsadurilor. Vremea amestecurilor clasice pare să fi trecut.Din ce în ce mai mulți producători se orientează spre amestecurile profesionale, realizate de firme specializate.Un loc aparte ocupând amestecurile ușoare pe bază de turbă.

Avantajele acestor suporturi de creștere sunt decisive în obținerea unor rezultate economice superioare.Printre acestea amintesc:un volum mai redus de materiale,o răsărire uniformă ,rapidă și conformă cu germinația semințelor,eliminarea riscurilor de transmitere a unor boli și dăunători de sol,o viteză de creștere și dezvoltare a plantelor superioară etc.

Iată câteva din principalele caracteristici ale unor tipuri de substraturi, pe bază de turbă, prezente și pe piața din țara noastră , recomandate la producerea răsadurilor de legume.

Substrat de bază

Acest sortiment este realizat pe bază de turbă albă (blondă), cu pH-ul ajustat și cu conținut controlat de minerale.Se utilizează la prepararea amestecurilor, în funcție de obțiunea producătorilor,alături de alte pământuri sau prin adaus de îngrășăminte minerale.

1.**Base substrate 1 fine**- este recomandat pentru realizarea amestecurilor folosite la semănrea plantelor ce urmează a fi ulterior repicate.Are pH-ul 5,5-6,5 (H2O),conținut de săruri sub 150 mg/l,o structură fină , capacitate ridicată de reținere a apei.Greutatea unui metru cub (mc) în jur de 300 kg.

2.**Base substrate 2 standard**-se utilizează pentru obținerea unor subtraturi pentru răsadurile transplantate în ghivece mai mici de 12 cm.Prezintă o structură mai grosieră,pH-ul 5,5-6,5 (H2O),conținut în săruri de până la 150 mg/l..Greutatea unui mc sub 300 kg.

3.**Base substrate 3 corse-fibrous**-se recomandă pentru legume și flori transplantate în ghivece mai mari de 2 litri.Prezintă o structură fibroasă,pH-ul și conținutul în săruri identic cu al celorlalte.

4.**SUBSTRATUL „ MAGICSOL"**-este obținut dint-o turbă eutrofă , care prin prelucrare sufere unele ameliorări în ceea ce privește pH-ul,conținutul în minerale ,substanță organică etc.Se poate utiliza la prepararea amestecurilor pentru răsaduri, în funcție de obțiunea fiecărui producător.

Substraturi gata preparate

Acest sortiment este special preparat pentru diverse utilizări,având în componență sa,în diverse proporții, turbă neagră,blondă,fertilizanți și alte ingrediente.Se utilizează direct fără alte adausuri de pământ.

1.**Klasmann TS 3 fine**- se recomandă pentru semănarea plantelor care urmează a fi repicate.Prezintă pH-ul 6,0 (H2O),conținut ridicat în minerale (până la 1kg/mc),o structură fină care asigură răsărirea rapidă și uniformă a plantelor.

2.**Klasmann 3 Standard**- este recomandat pentru creșterea plantelor după repicare.Are o structură mai grosieră ,pH-ul și conținutul în minerale același cu sortimentul anterior.

Foarte important de reținut este faptul că,în cazul obțiunii pentru un substrat gata preparat,trebuie să avem în vedere unele ajustări tehnologice.O atenție specială trebuie acordată modului în care udăm.Trebuie udat mai puțin,turba având o capacitate de reținere a apei foarte mare (1kg turbă albă poate reține 13 l de apă).De asemenea,durata de obținere a plantelor se scurtează semnificativ,fapt pentru care vârsta răsadurilor la plantare trebuie să o reducem pentru a nu debilita plantele.

La Ghioroc

Sala de așteptare a dispensarului învrăjbește cadrele medicale

Am ajuns la Ghioroc în urma sesizării unor localnici, pacienți pe lista medicului de familie **Leontina Bârsan.** *Oamenii erau speriați că doctorița, localnică și ea, urmeaza să fie dată afară din spațiul unde își desfășoară activitatea medicală. Lucrează aici de 20 de ani și le-a fost alături zi și noapte sătenilor, când aceștia s-au confruntat cu probleme de sănătate. Oamenii sunt atașați de ea și tocmai de aceea le este greu să înțeleagă de ce și de cine nu mai este dorită dr. Bârsan în fostul dispensar din Ghioroc.*

Mai întâi a fost... buna-nțelegere

Dispensarul medical din Ghioroc a fost construit în 1981. La parterul clădirii au funcționat secțiile „adulți" (în dreapta) și „pediatrie" (în stânga). În 1999, odată cu demararea privatizării în sistemul sanitar, cei doi doctori care asigurau asistența medicală în dispensar - **dr. Leontina Bârsan și dr. Augustin Buta** - s-au transformat în medici de familie și și-au deschis, fiecare, câte un cabinet medical individual (CMI). La scurt timp, dr. Buta a devenit proprietarul **SC „Medinvest" SRL,** iar dr. Bârsan a înființat **SC „Bârsan Medica" SRL.**

Odată cu înființarea celor două CMI-uri, a apărut pentru prima dată problema împărțirii spațiului de la parterul fostului dispensar. Cei doi doctori au căzut de acord asupra unei soluții comune: partea din stânga revine dr. Buta, iar partea din dreapta - dr. Bârsan. Dar practic, tot la mica înțelegere între ei, întreaga activitate medicală s-a desfășurat în partea dreaptă: într-o încăpere acorda consultații dr. Bârsan, într-alta consulta dr. Buta, iar sala de așteptare, sala de tratament și cele două toalete (una pentru pacienți, una pentru cadrele medicale) erau folosite în comun. În partea stângă nu se întâmpla nimic. Asta până în 2002, când SC „Medinvest" SRL hotărăște să deschidă aici un laborator de analize medicale.

Explicațiile d-nei Buta

„Soțul meu, dr. Buta, a întrebat-o atunci pe dr. Bârsan dacă poate să-și facă laborator acolo, în partea stângă, iar ea a fost de acord. Inițial, a fost nevoie doar de încăpere. Ulterior, la sfârșitul lui 2002, Sanepidul a cerut și sală de recoltare. Atunci am amenajat un punct de recoltare în sala de tratamente (din partea dreaptă - n.r.). **Era mai la îndemână aici** (!?!?- n.r.). **Apoi, Sanepidul ne-a solicitat amenajarea unei încăperi separate pentru recoltare. Am făcut proiect pentru compartimentarea spațiului din stânga astfel încât să amenajăm punctul de recoltare. În această fază a lucrărilor, în august 2003, dr. Buta a murit. Eu am dus mai departe proiectele începute de el"** - spune asistenta de laborator **Maria Buta,** soția defunctului dr. Buta și reprezentanta SC „Medinvest" SRL. (Proprietara firmei este fiica celor doi, studentă la Medicină în ultimul an, pretendentă - după spusele mamei - la statutul de medic de familie în Ghioroc.) **„Nu știu ce a avut și nici ce are în cap d-na dr. Bârsan. Sinceră să fiu... probabil a văzut că ne merge cu laboratorul... Dar eu am investit acolo! Când a văzut că ne descurcăm, a început să fie nemulțumită..."** - opinează Maria Buta.

Ordonanța 110 declanșează conflictul

Nemulțumirea dr. Leontina Bârsan a apărut odată cu neînțelegerile dintre ea și Maria Buta. Iar neînțelegerile dintre cele două au apărut odată cu Ordonanța de Urgență a Guvernului nr. 110 din 14 iulie 2005, privind vânzarea spațiilor proprietate privată a statului sau a unităților administrativ-teritoriale, cu destinația de cabinete medicale, precum și a spațiilor în care se desfășoară activități conexe actului medical. **„În acel moment, am fost chemate de Primărie atât eu, cât și d-na Maria Buta, reprezentanta firmei «Medinvest». Atunci am încercat să lămuresc problema, amintindu-i că eu m-am înțeles cu soțul ei ca partea dreaptă să-mi revină mie, iar stânga să revină Medinvest. Ea, însă, ține neapărat să aibă sala de așteptare din partea dreaptă pentru că altfel, susține ea, nu își poate desfășura activitatea și cu laborator de analize medicale, și cu cabinet medical, în spațiul din partea stângă, pe care îl deține cu contract de comodat"** - explică **dr. Leontina Bârsan.**

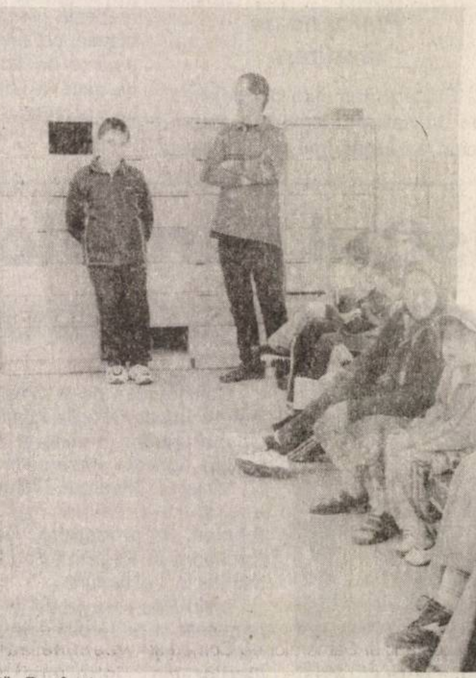

Ar mai fi de spus că de la moartea dr. Buta, asistența medicală în cabinetul său individual este asigurată de un medic angajat de „Medinvest". De fapt, cinci medici s-au... perindat în ultimii doi ani pe la acest cabinet. Toți au acordat consultații într-un spațiu pentru care dr. Bârsan, și nu „Medinvest", plătea chirie Primăriei.

Dr. Leontina Bârsan

Primăria confirmă, oficial, realitatea

Maria Buta susține că nu există nici un act oficial în care să se specifice că partea dreaptă de la parterul dispensarului revine dr. Bârsan, iar cea din stânga - „Medinvest". **„În contractul pe care îl avem fiecare cu Primăria, este specificată doar suprafața, nu se face nicăieri referire la un spațiu anume, din stânga sau din dreapta"** - spune reprezentanta „Medinvest". La fel de adevărat este, însă, că în anexa la contract (cel puțin la cel din 1999), apare o schiță cu apartamentarea parterului dispensarului, în care, pe lângă suprafața fiecărei încăperi în parte, figurează și numele celor doi medici: al dr. Buta - în stânga și al dr. Bârsan - în dreapta.

Pentru a-i convinge de evidența lucrurilor, dr. Leontina Bârsan i-a chemat la fața locului pe consilierii locali. Ulterior, prin adresa Primăriei, nr. 2195 din 19 septembrie 2005, ea este înștiințată că **„spațiul medical în care își desfășoară activitatea SC «Bârsan Medica» SRL, deținut în mod legal în baza contractului de închiriere 116/15.01.2002, se află situat la parter, în partea dreaptă a clădirii, de la intrarea principală."** Documentul este semnat de secretarul și de primarul comunei.

Dr. Bârsan - învinuită că a făcut manevre

Înainte de episodul prezentat mai sus, dr. Leontina Bârsan a mai întreprins o acțiune în interesul cauzei sale. În primăvara acestui an, dându-și seama că folosește un spațiu mai mare decât cel pentru care plătește chirie, dr. Bârsan s-a prezentat la Primărie pentru a cere o rectificare de spațiu. **„Pentru că spațiul din dreapta, care îmi revine mie conform schiței la contract, este mai mare cu 17mp decât spațiul pentru care am plătit eu chirie** (76mp - n.r.), **am solicitat casieriei să-mi opereze o rectificare de spațiu, în baza căreia am plătit retroactiv, din 2002, diferența de chirie aferentă acelui spațiu. Din iulie 2005, plătesc chirie normal, pe 93mp"** - menționează proprietara SC „Bârsan Medica" SRL.

„Mă surprinde treaba aceasta. Eu știu că suprafața de la parterul dispensarului a fost împărțită în două, în mod egal: jumătate pentru dr. Buta și jumătate pentru dr. Bârsan. Iar dacă pentru mine, jumătate reprezintă 76mp - cât am în contract, pentru ea jumătate nu are cum să reprezinte 93mp. Probabil că a făcut niște manevre, la Primărie, de care eu nu știu" - își argumentează nedumerirea Maria Buta.

Primarul Luca este tranșant

Primăria Ghioroc este la curent cu evoluția „scandalului de la dispensar". Primarul **Mircea Luca** relatează: **„De la momentul în care a ajuns în Ghioroc, d-na dr. Bârsan a funcționat în partea dreaptă. Celălalt doctor, care între timp a decedat, avea toată partea din stânga. Dar, de comun acord cu d-na dr. Bârsan, a funcționat tot în dreapta. Așa a fost înțelegerea între dânșii. Acum, când vine vorba de proprietate, problema devine puțin mai delicată. E firesc ca fiecare să vrea să știe exact ce este al lui. Și este normal ca fiecare să meargă în partea lui: dr. Bârsan în partea dreaptă, iar celălat cabinet, al «Medinvest», în stânga. Din punctul meu de vedere, soluția este foarte clară: ce e în dreapta e în dreapta, iar ce e în stânga e în stânga."**

Consecvent convingerii sale, primarul Luca a propus în ședința Consiliului Local Ghioroc din 29 septembrie 2005 un proiect de hotărâre prin care cabinetul ce funcționează în partea dreaptă de la parterul dispensarului să cuprindă și sala de așteptare (considerată, conform unei apartamentări anterioare, comună celor două cabinete), iar celălalt cabinet să aibă toată partea din stânga. **„Așa este prevăzut și prin construcție: comun este doar holul acela mic de la intrare, din care se intră în stânga în cabinetul din stânga și înainte în cabinetul din dreapta"** - susține primarul.

„Diagnosticul" consilierilor locali

Primarul a propus, consilierii locali au respins. **„Conform Legii 215/2001 a administrației publice locale, pentru adoptarea unei hotărâri privind administrarea domeniului public sau privat** (cum a fost cea propusă de primar - n.r.), **e necesar votul a două treimi din numărul consilierilor. Fiind 13 consilieri, era nevoie de nouă voturi pentru ca hotărârea să fie adoptată. În baza aceleiași legi, consilierul care are un interes patrimonial în chestiunea care se votează** (situație în care s-a aflat dr. Leontina Bârsan, care este și consilier local - n.r.) **nu are voie să voteze"** - precizează **Nicu Ardelean,** secretarul comunei Ghioroc. Așadar, propunerea de hotărâre a

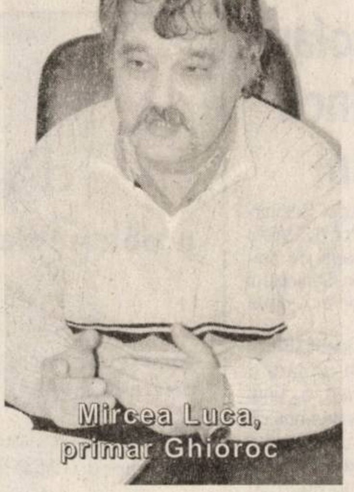

Mircea Luca, primar Ghioroc

primarului Mircea Luca nu a întrunit cvorumul necesar. Au fost opt voturi „pentru", două „împotrivă" și două abțineri. Dr. Bârsan este decisă, însă, să atace hotărârea CL Ghioroc la instanța de contencios a Prefecturii.

Până atunci... rămâne valabilă apartamentarea cu sală de așteptare comună, cu „Medinvest" în stânga și dr. Bârsan în dreapta.

„Medinvest" condiționează eliberarea spațiului

Un lucru este cert: cu sau fără sală de așteptare, partea dreaptă de la parterul dispensarului revine SC „Bârsan Medica" SRL. Ceea ce înseamnă că CMI-ul „Medinvest" trebuie să se mute în stânga, alăturându-se (sau suprapunându-se parțial) laboratorului de analize medicale. **„Voi elibera cabinetul și sala de tratament care acum este comună și mă voi muta în stânga, cu condiția să rămână sala de așteptare comună. Am nevoie doar de cotă parte din hol și cotă parte din sala de așteptare. Dacă doamna doctor vrea, facem zid între partea ei și partea mea din sala de așteptare"** - propune Maria Buta.

În cazul în care sala de așteptare i-ar reveni dr. Bârsan, iar „Medinvest" ar trebui să-și amenajeze alta într-una din încăperile din partea stângă, existența laboratorului de analize ar putea fi periclitată. Întrebată dacă „Medinvest" va reuși să funcționeze în stânga, și cu laborator, și cu CMI, Maria Buta a răspuns ușor iritată: **„Aia e problema mea, cum mă descurc! Ori îmi fac sală de așteptare pe spațiul din stânga, ori îmi construiesc alta!"**

Pacienții - liberi să-și aleagă doctorul

Până când lucrurile se vor clarifica cât de cât, tensiunea rămâne. Atât la nivelul cadrelor medicale, cât și la nivelul pacienților, al localnicilor. Oamenii sunt un pic cam dezorientați. Dr. Leontina Bârsan explică: **„Eu aflându-mă în sat zi și noapte, pacienții de pe firma lor vin la mine pentru consultații medicale. Iar dacă nu le dau chitanță și nu le iau bani, eu pot avea probleme cu Fiscul. Pe de altă parte, fără bani, eu nu am dreptul să consult pacienții de pe lista altui medic. Iar pacienții vin la mine, fie după încheierea programului de la «Medinvest», fie chiar și noaptea, când au o urgență. Cum să le iau bani? Până acum, aveam încheiată o convenție între noi, cele două firme, conform căreia eu putem să le văd bolnavii, ca furnizoare de servicii medicale, iar contravaloarea acestor servicii revenea «Medinvest». (Adică eu lucram pentru a le aduce bani lor.) Dar acum..."**

Maria Buta contraatacă, în numele „Medinvest": **„Pacienții noștri pot apela la un alt doctor, iar acesta le poate oferi consultații contra-cost. Dacă nu sunt mulțumiți de serviciile noastre, n-au decât să se mute la medicul respectiv. Noi nu-i ținem cu forța pe lista noastră!"**

◆◆◆

Cuvântul de încheiere îi aparține primarului Mircea Luca: **„Înainte de toate, oamenii au nevoie de medic de familie. Or, știe toată lumea că atunci când avem o urgență, apelăm la d-na dr. Bârsan. Ea este cea care se află 24 de ore din 24 alături de noi. Ea este cea pe care ne putem baza. Ea are grijă, zi și noapte, de sănătatea noastră, a locuitorilor din Ghioroc. Eu îi reprezint pe acești oameni. Dar, din păcate, nu pot să iau decizii. Verdictul îl dau consilierii."**

Diana Duțu
Foto: Ștefan Matyaș

Premieră în România - Un SSIF cumpără acțiuni la o societate comercială

IFB Finwest Arad vrea să devină acționar la Arădeanca

Societatea de Servicii și Investiții Financiare IFB Finwest Arad a lansat o ofertă publică de cumpărare a unui pachet de 32,54% din acțiunile societății Arădeanca, cunoscuta fabrică de păpuși și alte jucării. „E pentru prima dată în România când un intermediar - un SSIF - este în același timp și ofertant. Oferta noastră a surprins și Comisia Națională de Valori Mobiliare, care nu a mai experimentat astfel de situații. E o premieră în România", spune directorul IFB Finwest, Octavian Molnar.

În momentul de față, la Arădeanca structura acționariatului este următoarea: SIF Banat Crișana deține 39,16% din totalul acțiunilor, PAS deține 40,53%, iar alți acționari, 20,31%. Prin oferta publică lansată de IFB Finwest - care se derulează în perioada 12 octombrie-8 noiembrie - acesta dorește să cumpere 32,54% din acțiuni. Prețul oferit pe acțiune este de 3 lei noi, în condițiile în care valoarea nominală a unei acțiuni Arădeanca este de 2,5 lei noi iar prețul maxim la care s-au tranzacționat pe bursă acțiuni Arădeanca (ultima tranzacționare s-a înregistrat la începutul lunii septembrie) a fost de 1,5 lei noi. Pe acțiunile pe care dorește să le cumpere, 74.000 la număr, IFB Finwest va plăti 222.000 lei noi.

„De ce optăm pentru Arădeanca? Noi vedem potențial în această societate, chiar dacă acum situația acolo nu e roză. Eu cred că resursele firmei nu sunt utilizate la maxim. Pentru că dăm mai mult pe acțiune, eu zic că în urma ofertei vom obține 32,54% din acțiuni. Nu vom avea majoritatea, dar am putea prelua controlul. Sigur, ne interesează poziția SIF. Iar pentru bunul mers al societății, vom face o alianță cu acesta. Domeniul de activitate rămâne același", mai spune directorul IFB Finwest, Octavian Molnar.

Foto: St. Matyaș

Arădeanca, fabrică cu peste 50 de ani de activitate, este cunoscută ca cel mai mare producător de păpuși din țară. Din păcate, situația societății s-a înrăutățit în ultimii ani. „Ne concurează importurile, în special cele din China. Mai producem, dar nu așa ca înainte", spune directorul comercial, Octavian Fânață.

Din datele financiare la 31 decembrie 2004, Arădeanca a obținut un profit net de (doar) 2,4 milioane lei vechi.

Gerlinde Knap

Majorarea capitalului social al SA-urilor

Termenul, prelungit din nou

Camera Deputaților dezbate în procedură de urgență un proiect de modificare a Legii 31/1990 privind societățile comerciale. Unul dintre aspectele abordate de acest proiect vizează prelungirea termenului de majorare la 25.000 de euro a capitalului social al societăților pe acțiuni și a celor în comandită pe acțiuni. Potrivit expunerii de motive semnată de premierul Tăriceanu, SA-urile și SCA-urile au obligația să-și majoreze anual capitalul social astfel încât la data de 31 decembrie 2005 acesta să nu fie mai mic decât echivalentul în lei a sumei de 25 de mii de euro. Cum până la sfârșitul lui 2004 din cele 19.627 de SA-uri și SCA-uri doar 8086 s-au conformat obligației, termenul s-a prelungit până la 1 iulie 2006.

Acum însă, în forma proiectului adoptat de Senat, ca termen pentru majorarea capitalului social, se prevede un an de la data intrării în vigoare a legii. E clar așadar că termenul se prelungește din nou, până la o dată care deocamdată este incertă, dar care se poate aprecia ca fiind undeva la sfârșitul lui 2006.

În județul Arad, potrivit datelor Registrului Comerțului, în acest moment există circa 350 de societăți pe acțiuni funcționale. Din acestea, aproape 57% au acum capitalul social sub echivalentul a 25.000 euro. Restul SA-urilor arădene au și în prezent capital social de 25.000 de euro (sau mai mare). Așadar, mai mult de jumătate din societățile pe acțiuni din județ vor trebui să-și majoreze capitalul social.

G. Knap

Priorități la Pecica

După zona industrială a Pecicăi, care se întinde pe circa 18 hectare, orașul va avea și un incubator de afaceri, cu o suprafață de două hectare, situată în vecinătatea zonei industriale. În cadrul incubatorului se va asigura asistență și consultanță pentru firme, pregătire pentru tineri, vor exista birouri de contabilitate, chiar o bancă, spune viceprimarul Petru Antal.

„Pentru constituirea incubatorului de afaceri putem obține o finanțare nerambursabilă de la Uniunea Europeană, Consiliul Județean urmând să participe cu o cofinanțare de 9% iar Consiliul Local Pecica, cu 1%. Trebuie să depunem urgent documentația la București. Pentru aceasta trebuie să obținem toate avizele, altfel riscăm să pierdem finanțarea. Noi sperăm că asta nu se va întâmpla", mai spune viceprimarul.

G.Knap

Rolul și funcțiile Camerelor de Comerț în UE

Zilele trecute, la Sibiu a avut loc Conferința Internațională a Camerelor de Comerț, Industrie și Agricultură cu tema „Rolul și funcțiile Camerelor de Comerț în UE". La reuniune au participat reprezentanți ai Camerelor de Comerț și ai Camerelor Meșteșugarilor din Germania, Camerelor Economice din Austria, Camerelor de Comerț din Italia și președinții a 26 de Camere de Comerț din România, printre care și președintele CCIA Arad, Nicolae Băcanu.

Discuțiile au evidențiat faptul că în Uniunea Europeană, Camerele de Comerț sunt instituții cu tradiție, care joacă un rol fundamental în dezvoltarea țărilor occidentale - prin menținerea legăturii și cooperării între mediul de afaceri și mediul politic, și prin reprezentarea și informarea comercianților. „Din discuțiile purtate s-a ajuns la concluzia că cea mai dezorganizată și mai dereglată țară e a noastră, peste tot e foarte limpede și clară organizarea sistemului cameral. În ceea ce privește Camerele de Comerț românești, s-a discutat despre pregătirea acestora pentru preluarea Registrului Comerțului. Apoi, unul din obiectivele pentru următorii ani este să facem un sistem cameral puternic", spune președintele CCIA, Nicolae Băcanu.

G. Knap

Statul va putea confisca bunurile firmelor dizolvate

La Camera Deputaților se află pentru dezbateri un proiect de modificare a Legii nr. 31/1990 privind societățile comerciale. Potrivit proiectului, apar noi dispoziții care reprezintă o modalitate de sancționare a pasivității administratorilor societăților comerciale care se dizolvă prin hotărâre a judecătorului delegat, precum și a creditorilor acestor societăți, care nu fac nimic pentru a-și recupera creanțele.

Bunurile rămase din patrimoniul persoanei juridice dizolvate sunt calificate de lege drept bunuri abandonate. Prin urmare, aceste bunuri ar putea intra în patrimoniul statului.

În momentul de față, legea precede că la data rămânerii irevocabile a hotărârii prin care s-a admis dizolvarea, societatea va fi radiată automat din Registrul Comerțului. Noua lege prevede, însă, că la data rămânerii irevocabile a acestei hotărâri persoana juridică intră în lichidare de drept.

Conform proiectului, dacă în termen de trei luni de la data rămânerii irevocabile a hotărârii judecătorești de dizolvare nu se procedează la numirea lichidatorului, judecătorul delegat, la cererea oricărei persoane interesate, numește un lichidator de pe lista practicienilor în lichidare și reorganizare, remunerarea acestuia urmând a se face din averea persoanei juridice dizolvate sau, în cazul lipsei acesteia, din fondul de lichidare constituit în baza Legii 64/1995.

Cosmin Mihuța

Centralele termice – subvenționate la anul

Mult anunțatele centrale termice subvenționate de stat, destinate familiilor care se încălzesc cu sobe, se pare că vor mai întârzia, pentru că Guvernul se încăpățânează să dea drumul normelor metodologice. Deși ordonanța care stabilește criteriile și beneficiarii subvențiilor a trecut săptămâna trecută prin Parlament, fiind votată de deputați, normele metodologice la actul normativ nu au fost încă finalizate. Astfel că, în aproximativ 70.000 de gospodării, oamenii vor fi nevoiți să folosească, în continuare, sobele pentru încălzire, deoarece programul va fi pus în practică, conform estimărilor, abia la anul, după ce trece iarna.

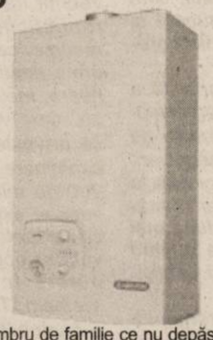

Potrivit ordonanței de urgență, de ajutorul de 10 milioane de lei beneficiază familiile și persoanele care au un venitul net lunar pe membru de familie ce nu depășește salariul minim brut pe economie. Adică, 3.100.000 de lei vechi. Însă, ajutorul este destul de mic, având în vedere că instalarea unei astfel de centrale termice atrage costuri de circa 50 de milioane de lei, astfel că există ricul ca doritorii să fie puțini, pentru că o familie cu un venit de trei milioane pe membru e greu de crezut că-și permite o investiție de 40 de milioane. Singura variantă plauzibilă ar fi angajarea unui credit, care să acopere partea rămasă din costul centralei. Și cei care vor să-și achiziționeze și să-și monteze arzătoare automatizate primesc din partea statului o subvenție de 200 de lei noi, adică 2.000.000 de lei vechi.

Cererea pentru subvențiile la centralele termice se înregistrează la direcția teritorială de muncă și protecție socială, urmând a fi efectuată o anchetă socială, de către personalul de specialitate din cadrul direcției. Decizia privind acordarea subvenției se comunică în termen de cel mult 15 zile de la data depunerii cererii și se transmite însoțită de bonul valoric reprezentând ajutorul bănesc.

Cosmin Mihuța

Membru al HVB Group www.hvblocuinte.ro

HVB Banca pentru Locuințe, o bancă de renume, specializată în **domeniul locativ** s-a lansat acum și pe piața românească. Produsul oferit de noi este unul eficient și foarte atractiv pentru client. Acesta poate economisi cu un randament anual de peste 7% (dobândă + primă de stat) și poate obține credit în lei, în valoare de 60% din suma contractată, cu dobândă fixă de numai 6%.

HVB Banca pentru Locuințe
TU
Coordonator Distribuție Banat / Crișana
HVB Banca pentru Locuințe SA
Casa Stega
numărul 37, strada Dr. Grigore Mora,
etajul 4
RO-011886, București, sector 1
Fax: + 4/021/3193972
e-mail: tu@hvblocuinte.ro

Acum, avem nevoie de TINE **să colaborezi** cu noi pentru vânzarea produselor noastre în unitățile bancare partenere.

TU: persoană dinamică, fire comunicativă, dispus(ă) să călătorești.

NOI îți oferim: siguranța unui sistem organizat, **2.000 RON** (sumă minimă garantată în primele trei luni), comision atractiv din vânzări, colaborare cu parteneri bancari, training pentru vânzarea produsului.

Trimite-ne CV-ul tău în română, împreună cu talonul de mai jos completat cu datele tale personale, la HVB Banca pentru Locuințe S.A, str. Dr. Grigore Mora nr. 37, sector 1, București, RO 011886 sau la numărul de fax: +4/021/3193972.

HVB Banca pentru Locuințe

Nume:..............................Prenume:..............................
Adresă:..............................
Localitatea:..................tel:..................e-mail:..................
Ultimul loc de muncă:..............................

foto

Trimite acest talon la: HVB Banca pentru Locuințe, str. Dr. Grigore Mora nr. 37, sector 1, București

(com.1831/2005)

„Omagiu celor fără de mormânt”

Ieri, la **Cimitirul evreiesc,** a avut loc o scurtă dar emoționantă festivitate de comemorare a victimelor exterminate în timpul celui de-al doilea război mondial pentru ***„vina de a fi fost evrei”.***

În prezența episcopului Aradului, **dr. Timotei Seviciu,** a prefectului județului, **Cristian Stragea,** a viceprimarului municipiului, **Tiberiu Dekany -** după intonarea imnului de stat al României și cel al Israelului - **Ionel Schlesinger,** președintele comunității evreiești din Arad, ne-a reamintit tuturor că ziua de 9 octombrie a fost decretată de Guvern drept **„Ziua Holocaustului în România”**: ***„Sutelor de mii de evrei pieriți în Holocaustul din România le aducem azi un omagiu pentru a nu uita ceea ce s-a întâmplat. Nu facem aceste rememorări pentru a acuza pe cineva, căci morții noștri nu cer răzbunare și nici nu există vinovăție colectivă”.***

Foto: M. Szegö

Din ***șase milioane*** de victime, ***237 au fost evrei arădeni,*** asasinați atunci, repetăm, pentru unicul motiv de a fi aparținut acestei etnii și acest fapt trebuie recunoscut căci, după cum se știe, ***„cine își uită trecutul, riscă să-l repete”.***

Astăzi, când evreii și-au întemeiat un stat al lor - **Israelul**, cu o economie și o democrație de invidiat - comunitatea evreiască din România și, deci, implicit, din Arad, poate să fie de un real folos țării noastre, în dificila integrare europeană.

Însă, tocmai de aceea, în numele nici unei scuze, gen ***„political corect”,*** sau *„neamestec în treburile interne”*, nu avem dreptul să rămânem nepăsători și să tolerăm fundamentalismul și terorismul, chiar dacă momentan nu ne amenință în mod direct. Căci, după cum avertiza Ionel Schlesinger în încheierea comemorării: ***„Hitler a început prin a prigoni evreii dar a sfârșit prin a incendia întreaga planetă”.***

Vasile Sărăndan

D’ale Festivalului

● Spectacolul care a deschis ediția a XI-a a Festivalului Național de Teatru Clasic a fost „Slugă la doi stăpâni” de la Teatrul Național Cluj, în regia Monei Chirilă. Trupa clujeană a sosit la Arad în ziua festivalului, duminică, și a plecat a doua zi. Trupele sunt cazate la Hotelul Ardealul, la zece metri de teatru...

● În sală s-a aflat și directorul Teatrului Național din Cluj, prof. univ.dr. Ion Vartic. Nici teatrul independent clujean nu a fost lipsit de reprezentare; însoțind trupa, regizorul Chris Nedea, fondatorul Teatrului Imposibil.

● Oficialități și personalități în prima seară de festival: primarul Gheorghe Falcă împreună cu soția, viceprimarul Levente Bognar, tot cu soția, viceprimarul Tiberiu Dekany, vicepreședintele Consiliului Județean Arad, Gavril Buza, prof. univ. dr. Lizica Mihuț, rectorul Universității „Aurel Vlaicu”.

● În premieră la ediția a XI-a a Festivalului de Teatru Clasic, s-a ridicat cortina de fier, frumos pictată, în acordurile muzicii, cu luminile de sală stingându-se treptat. Un moment care a readus acel fior specific teatrului.

● Prezentatori ai serii - actrița Carmen Butariu, într-o splendidă rochie roșie semnată Ellis, și actorul Zoltan Lovas, directorul Teatrului „Ioan Slavici”.

● În lojă, directorul artistic și selecționerul și al acestei ediții a festivalului, criticul de teatru Ion Parhon.

● Actorii Teatrului „Ioan Slavici”, ca întotdeauna interesați de ceea ce se întâmplă și pe alte scene, au fost prezenți în sală: Bogdan Costea, Călin Stanciu, Ovidiu Ghiniță, Mariana Tofan, Liliana Balica, Oltea Blaga, ș.a.

C. L.

Foto: M. Szegö

Aseară, la Teatrul clasic

Caragiale în festival

(Urmare din pagina 1)

În această seară, **Teatrul Odeon București**, cu **Portretul lui Dorian Gray**, după Oscar Wilde. Spectacolul a primit premiul pentru scenografie (**Andrei Both**) la Gala UNITER 2004 și este apreciat de critica de specialitate ca o reușită, prin formula fericită de teatru-dans și prin interpretările actoricești. Regia și dramatizarea romanului aparțin lui **Dragoș Galgoțiu,** în rolurile principale îi veți vedea pe **Răzvan Mazilu** (Dorian Gray), **Marius Stănescu** (Lordul Henry Wotton), **Dan Bădărău** (Naratorul), **Áron Dimeny** (Basil Hallward), **Irina Mazanitis** (Lady Narborough) ș.a.

Sesiune științifică

Direcția Județeană Arad a Arhivelor Naționale organizează sesiunea științifică „Aspecte din viața rurală arădeană în secolele XIX-XX.” Ea va avea loc în data de 14 octombrie 2005, ora 10,00, la Turnul de Apă (str. Ceaikovski nr. 9).

Note de lectură

Dialoguri între culturile popoarelor

● La Editura Niculescu a apărut recent, lucrarea „Să cunoaștem mai bine popoarele lumii” de Richard D. Lewis

Richard Lewis ne oferă un ghid practic și complet destinat dialogului între culturi, explicând în ce fel propria noastră cultură și propriul limbaj influențează modul în care ne organizăm, gândim, simțim și răspundem, pentru a sugera apoi metode generale și specifice prin care ne putem face simțită influența în cadrul diversității culturale.

Cartea abordează probleme de la diferențele între etichetă și limbaj corporal, până la noile metode din domeniul managementului mondial și al team-buildingului în Europa și SUA, cu o referire specială la zone geografice precum Rusia, China și Orientul Îndepărtat.

„În partea întâi - explică autorul - încercăm să găsim răspunsul la întrebarea vitală: în ce măsură mintea omului este condiționată cultural la o vârstă fragedă. Odată ce înțelegem caracterul aproape ireversibil al educației din copilărie, care cultivă în fiecare dintre noi un set de valori atât de diferite de cele prețuite în alte colțuri ale lumii, devin evidente posibilitățile de a ne confrunta cu interacțiuni complexe sau dificile la vârsta adultă. Această carte încearcă să demonstreze că nu există bun sau rău, logic sau ilogic în ceea ce privește valorile culturale, după cum gusturile nu se discută. Englezii, americanii, chinezii, fiecare în parte se consideră raționali și normali. Educația culturală comparativă ne face să-i considerăm pe ceilalți al fel de normali ca noi, atunci când îi privim dintr-o perspectivă diferită. Tot aici vom aborda și subiectul fascinant al relației dintre limbă și gândire.

În partea a doua împărțim culturile lumii în trei mari categorii:

● ***liniar-activi*** *- cei care plănuiesc, programează, organizează, desfășoară o serie de acțiuni, cei care fac un singur lucru o dată. Germanii și elvețienii fac parte din acest grup.*

● ***Pluri-activi*** *- acele persoane vioaie, vorbărețe care fac mai multe treburi deodată, nu își stabilesc prioritățile după un orar, ci în*

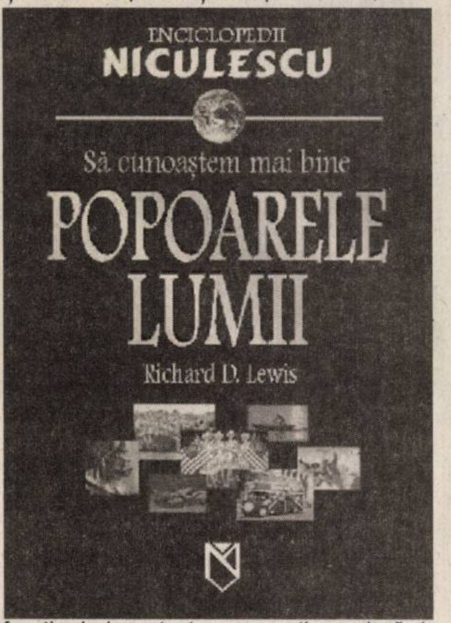

funcție de importanța sau emoția produsă de fiecare întâlnire în parte. Italienii, latino-americanii și arabii se încadrează în această categorie.

● ***Reactivi*** *- acele culturi în care prioritare sunt amabilitatea și respectul, ascultarea în liniște și cu calm a interlocutorului și o reacție atentă la propunerile celeilalte părți. Chinezii, japonezii și finlandezii fac parte din această categorie.*

Mergem mai departe pentru a arăta cum fiecare grup culege informații într-un mod diferit - ***liniar-activii*** *se bazează în general pe date,* ***plurii-activii*** *pe întâlnirile față în față și pe dialog,* ***reactivii*** *pe o combinație între cele două stiluri.*

Capitolele următoare din partea a doua ne arată în ce mod valorile transmise nouă prin educația primită la o vârstă fragedă ne influențează decisiv modul în care folosim timpul și spațiul, modul de conferire a statutului, cum reacționăm la diferite tipuri de conducere și cum organizăm societatea și afacerile corespunzător cu aceste atitudini.

Limbajul constituie o parte importantă a activității noastre funcționale și vom prezenta, adeseori prin diagrame, diver-sele modele de comunicare folosite la întruniri și la negocieri. Modul în care îl ascultăm pe interlocutor este la fel de important pentru comunicare, iar o analiză a tuturor acestor factori ne conduce mai departe la discutarea unor aspecte privind vânzările, activitatea de marketing și publicitate.

Se spune că limbajul trupului transmite până la 80% din mesajul nostru, un capitol dedicat acestui aspect fiind urmat de un studiu amănunțit al manierelor în afaceri și în societate în diversele țări ale lumii.

În continuare, în capitolele separate dedicate unei anumite țări sau zone am explicat de ce un popor sau altul se comportă într-un anume fel și am oferit sfaturi practice pentru aplanarea posibilelor conflicte cu fiecare grup.

Partea a treia a fost extinsă pentru a include încă 30 de țări care, din diferite motive, au un rol important în arena mondială. Includerea Danemarcei, Olandei, Belgiei, Greciei, Austriei și Irlandei a completat tabloul țărilor membre ale Uniunii Europene. Ungaria, Polonia, Republica Cehă și cele trei state baltice vor adera în curând. Elveția și Norvegia, care ocupă locul doi, și respectiv patru în ierarhia țărilor cu cel mai ridicat nivel de trai din lume, merită și ele capitole separate. Turcia și Iranul sunt țări deosebit de influente, de o importanță crucială pentru Orientul Mijlociu și trebuie delimitate clar de vecinii lor arabi. În apropierea lor se află republicile din Asia Centrală, bogate în resurse, care și-au câștigat individualitatea în urma destrămării Uniunii Sovietice. În continuare, înaintând spre est, subcontinentul indian care va depăși în curând China în ceea ce privește densitatea populației - merită o examinare mai atentă, ca și Indonezia, cu cei 200 de milioane de locuitori ai săi. Coreea, lider al exporturilor, care ocupă locul 11 în clasamentul mondial al țărilor cu cea mai dezvoltată economie, va dobândi și mai multă putere în urma reunificării, în timp ce Vietnam, Thailanda, Malaysia și Filipine aduc o contribuție diversă și importantă în Asia și în întreaga lume. În sfârșit, o regiune gigantică precum America Latină e menită să se elibereze de numeroasele sale probleme politice și economice din secolul al XX-lea. Argentina, Brazilia, Chile și Mexic au fost alese pentru a exemplifica valorile culturale din această regiune.”

V. F.

Gripa aviară

Deși deocamdată nu s-a confirmat nici un caz

Autoritățile sunt într-o alertă permanentă

Fir „scurt" cu Ungaria

Ieri, dr. Viorel Agud, directorul Direcției Sanitar Veterinare și pentru Siguranța Alimentelor (DSVSA) Arad s-a deplasat în Ungaria, la Szeged, pentru a face schimb de informații cu omologul lui maghiar, pe tema gripei aviare. „Am convenit să ne informăm reciproc și să rămânem într-o legătură permanentă. Nici colegii noștri maghiari din Szeged nu știu însă, deocamdată, mai multe", declară dr. Viorel Agud.

În același timp, autoritățile au dispus sporirea vigilenței la punctele de trecere a frontierei cu Ungaria.

Direcția Sanitar Veterinară - pregătită pentru deplasări în teritoriu

Directorul DSVSA Arad spune că instituția pe care o conduce dispune de o autospecială, dotată cu laborator mobil, cu ajutorul căruia se pot face, pe teren, o serie de investigații specifice. În plus, de curând, trei medici ai DSVSA Arad, au urmat cursuri de specializare la Agenția Națională Sanitar Veterinară. „Putem spune că, din punctul nostru de vedere, dispunem de dotarea necesară prelevării de probe, din orice zonă a județului. De asemenea, suntem dotați cu o instalație de gazare a păsărilor, echipamente adecvate de protecție pentru personalul medico-sanitar", susține dr. Viorel Agud.

Nu mai cumpărați ouă și carne la întâmplare !

În ceea ce privește populația, autoritățile avertizează consumatorii să nu cumpere carne de pasăre sau ouă decât din unitățile autorizate sanitar-veterinar. „Este foarte important ca oamenii să nu cumpere ouă

sau carne de la vânzătorii ambulanți, care vând la colț de stradă sau în locații necorespunzătoare, care aduc marfa cine știe de unde ", afirmă dr. Viorel Agud.

Autoritățile arădene vor rămâne în continuare în stare de alertă, în legătură permanentă cu rețeaua de medici sanitar veterinari de pe raza județului Arad, dar și cu populația. „Oricine descoperă o pasăre bolnavă sau moartă este obligat să anunțe, în cel mai scurt timp, medicul veterinar sau un reprezentant al administrației publice locale. De asemenea, la DSVSA Arad avem o linie telefonică deschisă non-stop: 280.760, unde un angajat de-al nostru va primi orice sesizare. Mai precizez încă o dată, însă, că până în acest moment, în județul nostru, nu a fost semnalată nici o suspiciune legată de un asemenea caz", explică dr. Viorel Agud.

Cosmin Trif

Foto: Ștefan Matyaș

Vin contractele pentru energia electrică!

Angajații Oficiului Județean de Poștă Arad au primit, la sfârșitul săptămânii trecute, 250000 de scrisori recomandate care conțin propunerile de contracte pe care Electrica le oferă abonaților săi. În urma unui contract încheiat între cele două instituții, distribuirea lor se va face de către lucrătorii poștali. **„Zilele acestea, oamenii din întreg județul se pot aștepta să primească acasă acest gen de corespondență, care va fi împărțită de poștașii noștri"** ne-a spus **Pavel Răzman**, șeful OJP Arad. Misiunea lucrătorilor instituției mai sus amintite va lua sfârșit aici, urmând ca, fiecare consumator în parte, să decidă tipul de contract care i se pare cel mai potrivit.

A. H.

Educația dentară, în atenția specialiștilor

În perioada 17-22 oct. a.c., Filiala Județeană de Cruce Roșie, în parteneriat de proiect cu Primăria Arad, Rotary Club Suedia și Asociația Studenților Mediciniști din cadrul Universității de Vest „Vasile Goldiș" Arad, organizează o acțiune de profilaxie și educație dentară pentru copiii din familii defavorizate social.

Asociația suedeză deplasează, cu această ocazie, o caravană stomatologică și medici de specialitate. La acțiune paticipă câțiva studenți ai Facultății de Medicină Dentară din cadrul UVVG, aceștia asistând medicii suedezi la efectuarea tratamentului, asigurând și traducerea. Experiența este, pentru viitorii medici, una benefică, aceștia având șansa de a se familiariza cu aparatura și de a învăța din experiența cadrelor medicale străine.

Costurile aferente deplasării delegației străine, respectiv materialele folosite sunt asigurate prin finanțare externă și de către Primăria Arad, prin Direcția de Asistență Socială.

V. Filip

Ziarul Adevărul
Angajează

FEMEIE DE SERVICIU.

Informații la secretariat, Bd. Revoluției nr. 81.

Ziua mondială a Poștei

Duminică a fost sărbătorită Ziua mondială a Poștei. Cu această ocazie, Compania Națională Poșta Română i-a premiat pe cei mai merituoși poștași, aleși dintre cei care s-au distins prin rezultate deosebite sau prin fapte ieșite din comun. Totodată, această zi a fost dedicată, de către conducerea unității, celor peste o sută de angajați care au fost afectați de inundații. De asemenea, CNPR a pus în vânzare, prin unitățile sale, timbre speciale, sub genericul „Zâmbet pentru România" și „Mesagerul Speranței", în valoare de aproape șase miliarde de lei vechi. Banii obținuți vor fi donați pentru reconstrucția unor obiective din zonele sinistrate.

A. H.

Adio bip!
Acum Cartela Connex are:
50 de minute incluse* și tarif egal între rețele**
Oferta este valabilă pentru Cartelele Connex activate odată cu primul apel taxabil efectuat într-unul din județele Arad, Bacău, Bihor, Brașov, Cluj, Galați, Iași, Mureș, Sibiu și Suceava.
*Primești câte 10 minute de convorbiri gratuite în rețeaua Connex în lunile a treia, a cincea, a șaptea, a noua și a unsprezecea de la activare. Pentru informații despre numărul minutelor disponibile și perioada de valabilitate, apelează gratuit 444. Ofertă valabilă până la 13 noiembrie 2005. Detalii la dealeri și în Magazinele Connex.
**Oferta este valabilă dacă îți activezi Cartela Connex până la 31 decembrie 2005.
CONNEX®
(com./09.2005)

BPOC afectează tot mai multe persoane

BPOC sau Bronhopneumopatia cronică obstructivă apare în general la pacienții peste 45 de ani, iar în ultimul timp s-a constatat creșterea numărului persoanelor afectate, inclusiv în rândul femeilor. BPOC afectează în mare măsură capacitatea respiratorie, fiind a patra cauză de mortalitate, la nivel mondial, după bolile coronariene, cardio-vasculare și infecțiile respiratorii acute, împărțind același loc cu HIV/SIDA. Factorii determinanți pentru apariția acestei boli sunt fumatul (la 90% dintre bolnavi) și poluarea atmosferică.

BPOC nu poate fi vindecat, însă diagnosticul precoce și tratamentul corect, alături de oprirea fumatului, pot încetini evoluția bolii.

Simptomele bolii sunt: tusea cu expectorație (mai ales matinală) și dispneea (gâfâiala la efort). Diagnosticul se pune printr-un test de respirație. De aceea, o persoană care fumează de mai mult de 10 ani, trebuie să facă acest test simplu. Încercați să răspundeți la următoarele întrebări:

1. Tușiți de mai multe ori pe zi în mod obișnuit?

2. Obosiți la respirație (gâfâiți) mai mult decât alte persoane de vârsta Dvs.?

3. Aveți peste 45 de ani?

4. Sunteți sau ați fost fumător?

Dacă ați răspuns DA la cel puțin 3 întrebări, adresați-vă medicului dumneavoastră pentru a efectua un test de respirație.

Proprietățile terapeutice ale cepei

Ceapa are proprietăți depurative și antiinfecțioase. Ea ne face tenul neted, catifelat, favorizând dispariția coșurilor. Are proprietăți diuretice, vermifuge și antireumatismale. Este un bun laxativ, fluidifică sângele, elimină excesul de acid uric, scade glicemia (este foarte recomandată diabeticilor), combate tusea, reduce febra (favorizează transpirația), este un bun energizant (conține vitaminele A, PP, B5, C, E precum și oligoelemente). Iată o veche rețetă de fortificare a organismului, pe timp răcoros: într-un litru de vin (de casă) se pun: 150 g ceapă tăiată foarte mărunt și 100 g miere. Se lasă la macerat timp de 10 zile. Se beau câte 3 linguri pe zi, înainte de mese.

Medicul vă răspunde!

◆ **M. A., 55 ani, Arad. În caz de hipercolesterolemie (colesterol crescut în sânge)** e nevoie de o schimbare în regimul de viață: mai multă mișcare, mai puțin stres și mai multă grijă la ce mâncați. Să le luăm pe rând. Efortul fizic are un efect pozitiv asupra numărului și dimensiunilor particulelor care transportă colesterolul în sânge. S-a constatat că nivelul colesterolului se deteriorează la persoanele care nu fac mișcare, pe lângă creșteri în greutate și o stare generală proastă. Persoanele nerăbdătoare, iritabile, greu de condus, care mănâncă și vorbesc repede, adică cele cu **tip de personalitate A** sunt mai expuse la hipercolesterolemie și la boli cardiace. Asemenea persoane trebuie să-și încetinească ritmul, să se calmeze, urmând exerciții de autocontrol și autosugestie cu ajutorul unui psiholog. În ceea ce privește alimentația, se recomandă:

– evitarea alimentelor bogate în colesterol: untură, slănină, carne roșie, mezeluri, brânzeturi și lactate grase, gălbenușuri de ou, smântână, creme, aluaturi cu grăsimi etc.

– consumarea de cereale integrale, pește, fasole, fructe, vegetale, uleiuri vegetale, ulei de pește

– ceaiuri preparate din: anghinare, mătase de porumb, pătlăgină, coada-șoricelului, mentă, coada-calului, odolean, urzică etc.

– semințe de muștar (câte 2 lingurițe pe stomacul gol), timp mai îndelungat

– usturoiul consumat pe o perioadă îndelungată (dacă este suportat!) ajută la scăderea tensiunii arteriale, a colesterolului sanguin și la prevenirea aterosclerozei.

◆ **D. F., 39 ani, Arad.** În enterocolita cronică trebuie să evitați: laptele, iaurtul, brânzeturile fermentate, smântâna, maioneza, legumele verzi și uscate, ciupercile, salatele crude, ceapa, mărarul, prăjelile, rântașurile, conservele, condimentele iuți, prăjiturile cu creme și frișcă, fructele crude, alcoolul. Beți ceaiuri preparate din: mușețel, afine, sunătoare, coada-șoricelului, cimbrișor, fructe de ienupăr.

Fructe de sezon - Gutuile

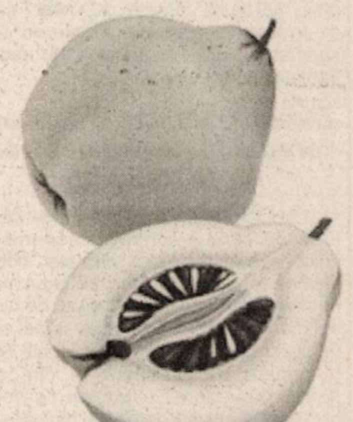

Gutuile se recomandă în diaree, stări de vomă, hemoptizii, sialoree (salivație abundentă), guturai, inapetență, insuficiență hepatică, indigestie, hiperaciditate gastrică, flatulență (gaze intestinale).

● Fierbeți o gutuie cu tot cu coajă, tăiată în felii înguste, într-un litru de apă, până se reduce la jumătate. Terciul obținut se strecoară și se adaugă 50 g zahăr. Lichidul rezultat este recomandat în enterocolitele acute, indigestie și TBC pulmonar.

● Mucilagiul obținut din fierberea sâmburilor de la gutui (două linguri de sâmburi pisați se lasă la macerat în 100 ml apă călduță, timp de 8-10 ore) este eficient contra: blefaritei (se fac pensulări locale), hemoroizilor, fisurilor anale, ragadelor mamare, arsurilor.

● **Frunzele de gutui,** infuzate 15 minute (50 g la litrul de apă fiartă), calmează tusea și favorizează somnul.

De reținut!

❑ **riscurile de accident cardio-vascular la persoanele care au suferit intervenții chirurgicale la inimă pot fi reduse dacă primesc un tratament timp de un an de la operație cu aspirină și PLAVIX (clopidogrel).** La această concluzie s-a ajuns în urma unui studiu de 12 luni, efectuat de un grup de cercetători americani. „Principala noastră descoperire este că această terapie dublă, timp de cel puțin un an, în loc de două până la patru săptămâni, cum se făcea până în prezent, conduce la o reducere semnificativă a evenimentelor trombotice", adică formarea unui cheag într-o zonă oarecare a aparatului circulator, a afirmat dr. Steinhubl, unul dintre autorii studiului.

❑ **puțini oameni cunosc riscurile la care se expun atunci când petrec prea mult timp în fața calculatorului:** gât înțepenit, tulburări de vedere, dureri la nivelul încheieturilor mâinilor, dureri la nvielul coloanei cervicale. În general, programul de lucru la calculator trebuie să fie de șase ore, cu o pauză de 10 minute, după fiecare oră. Există chiar o directivă europeană (270/1990) privind protecția sănătății celor care lucrează la calculator. Legislația românească are reglementări precise în legătură cu persoanele care sunt angajate ca operatori pe calculator.

❑ **copiii în perioada de creștere, fetele tinere, femeile cu flux menstrual abundent, femeile însărcinate și cele cu multe sarcini în antecedente, persoanele care au pierderi cronice de sânge: ulcer activ, hemoroizi, gingivoragii etc., femeile purtătoare de sterilet (care pot avea fluxul menstrual mai abundent) au nevoie de suplimentări de fier.**

Surse alimentare bogate în fier sunt: carnea slabă, peștele, ouăle, legumele, alunele, unele fructe, cerealele integrale și frunzele verzi.

Suplimentele de fier nealimentare trebuie luate doar în urma analizelor de sânge.

Un regim alimentar bogat în fructe și legume reduce riscurile de cancer la plămâni

Un regim alimentar bogat în fructe și legume reduce riscurile de cancer la plămâni, potrivit unui studiu publicat marți în Journal of the American Medical Association (JAMA).

Substanțele cu acest efect care se găsesc în alimente precum spanacul, morcovii, broccoli și în fructe sunt fitoestrogenii, hormoni de origine vegetală, au explicat cercetătorii de la Centrul de cancer Anderson al Universității din Houston.

Tratamentele cu fitoestrogeni au evidențiat efecte protectoare împotriva tumorilor canceroase, dar până acum s-au făcut puține cercetări în ceea ce privește riscul de cancer la plămâni. "Studiul nostru arată că bolnavii care suferă de cancer la plămâni aveau tendința de a consuma cantități mai mici de fitoestrogeni decât persoanele sănătoase", a explicat Matthew Schabath, unul dintre cercetători. Acești hormoni de origine vegetală s-au dovedit benefici atât pentru bărbații și femeile care nu au fumat niciodată, cât și pentru cei care fumează. În schimb, impactul lor a fost mai puțin evident în cazul vechilor fumători. Acest studiu a fost realizat în perioada iulie 1995-octombrie 2003, pe un eșantion de 1.674 bolnavi care suferă de cancer la plămâni și 1.735 persoane sănătoase cu un mod de viață similar. Rezultatele lui trebuie să fie confirmate însă de studii mai ample, potrivit cercetătorilor.

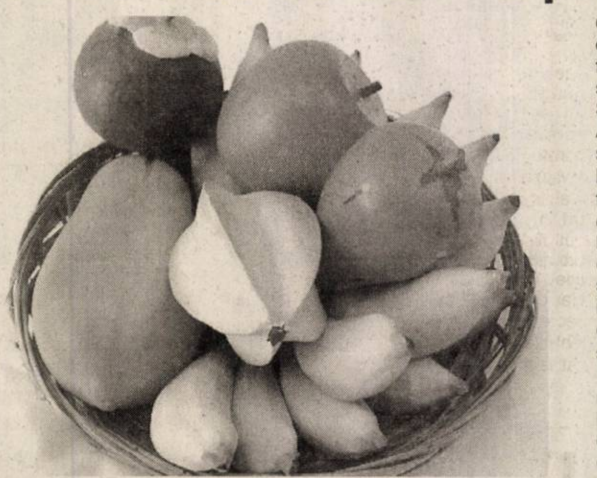

Fumatul

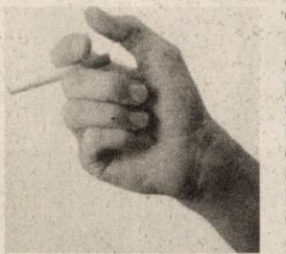

Un fumător poate reduce riscul de a face cancer la plămân cu aproximativ 25% în cazul în care va reduce și numărul țigărilor fumate pe zi cu 50%, se precizează într-un studiu publicat în ultima ediție a Journal of the American Medical Association (JAMA). „Dacă o persoană fumează aproximativ 20 de țigări pe zi și se decide să treacă la numai 10 țigări pe zi, probabilitatea de a se îmbolnăvi de cancer pulmonar scade cu 27%", se precizează în studiul realizat de o echipă de oameni de știință danezi pe un eșantion de 11.151 de bărbați și 8.563 de femei cu vârste cuprinse între 20 și 93 ani.

Conform statisticilor, un fumător are între 20 și 30 de ori mai multe șanse să se îmbolnăvească de cancer pulmonar decât un nefumător. În Statele Unite ale Americii cancerul pulmonar constituie principala cauză a deceselor provocate de cancer, iar în fiecare an sunt diagnosticate peste 170.000 de cazuri.

Celule stem umane injectate pentru a „repara" măduva spinării

Injectarea unor celule stem umane a permis aparent restabilirea funcționării măduvei spinării la șoareci parțial paralizați. Nu numai că aceste celule stem au format noi neuroni, așa cum au demonstrat deja experimente precedente, dar ele au și creat oligodendrocite, un tip diferit de celule care formează mielina, ceea ce reprezintă o premieră.

Or mielina, un gen de teacă ce învelește fibra nervoasă constituită din lipide și proteine, este esențială pentru transmiterea semnalelor electrice în sistemul nervos, au explicat cercetătorii de la Universitatea din California.

Celulele stem sunt precum materialele de bază și pot deveni potențial orice țesut din corpul uman.

Tratament cu raze adecvat la fiecare bolnav de cancer în parte

Cercetătorii japonezi de la Institutul Național pentru Științe Radiologice au descoperit o metodă de a prevedea modul în care un pacient bolnav de cancer va face față la un tratament cu radiații bazându-se pe anumite diferențe genetice dintre oameni și deschizând astfel drumul pentru obținerea unor tratamente cu radiații adaptate la fiecare pacient în parte.

Etapa de testare clinică a acestei descoperiri se va desfășura pe mai mult de 1.000 de pacienți voluntari și va începe în luna aprilie a anului viitor susține Mayumi Iwakawa, conducătorul unei echipe de cercetători din cadrul acestui proiect.

În urma cercetărilor realizate pe cobai s-a descoperit o proprietate a unei anumite gene care determină sensibilitatea organismului la radiații, a mai adăugat el.

Proiectul, condus de Takashi Imai, a fost realizat cu colaborarea a 30 de spitale și centre medicale de pe întreg teritoriul Japoniei care au analizat genele prelevate de la aproximativ 1.700 de bolnavi suferind de cancer mamar, cancer uterin și cancer de prostată, atât cei care au avut de suferit efectele secundare ale tratamentelor cu radiații cât și cei care au tolerat bine aceste tratamente.

Terapia pe bază de radiații constituie una din cele trei metode folosite cel mai frecvent pentru îndepărtarea țesuturilor canceroase - alături de chirurgie și chimioterapie. Această terapie încearcă să ucidă celulele canceroase cu ajutorul razelor X. Printre efectele secundare ale acestui tratament se numără oboseala, anemia, inflamări ale pielii precum și disfuncționalități ale plămânilor, rinichilor și altor organe.

Metoda echipei de oameni de știință niponi îi poate ajuta pe medici să prescrie un tratament adecvat cu raze X bazat pe capacitatea pacienților de a tolera acest tratament.

Pagină realizată de dr. Maria Filimon

Labirintul în care s-au încurcat conducătorii „Bătrânei Doamne”

Victor Roșca antrenează UTA, dar din postură de director tehnic

Încurcate mai sunt căile fotbalului românesc. Cel mai bine s-a văzut, ieri, la UTA, când noul antrenor al echipei, Victor Roșca a fost pus în situația de a semna un contract de director tehnic, deoarece Dan Mănăilă este și acum antrenor principal, cel puțin până când conducătorii vor reuși să se convingă cum pot să-l dea pe fostul tehnician afară, iar dacă nu se găsește o soluție, să-i caute loc în structurile clubului. Și asta, deoarece Mănăilă nu dă satisfacție șefilor săi, prin a demisiona și nici aceștia nu sunt dispuși să plătească acel contract „beton”, de care se prevalează Mănăilă. Pentru ca lucrurile să nu devină hilare, s-a anunțat că - deocamdată - Mănăilă rămâne antrenor pe hârtie, dar i se interzice să mai pregătească echipa, de care va răspunde Victor Roșca.

Ieri, la ora 11.00, atunci când trebuia să fie prezentat noul antrenor jucătorilor, Mănăilă era la program, alături de elevii săi, care băteau mingea în fața tribunei a doua, practic în așteptarea derulării evenimentelor. Rând pe rând au apărut cei trei „secunzi”, de la birouri, unde și-au negociat viitorul la UTA. Până la urmă, la ora 11.40, „alaiul” format din Dekany, Cura și Roșca își făcea apariția pe stadion, iar jucătorii se îndreptau spre vestiare. În acest timp, antrenorii s-au adăpostit în vestiarul arbitrilor și așteptau să vadă ce se întâmplă. Cei mai curajoși au fost Mănăilă și Enache, cei doi venind în fața ziariștilor, pentru a spune ce au pe suflet, deși Cura i-a anunțat pe reprezentanții mass-media că în sala de conferințe va veni Roșca, pentru a răspunde la câteva întrebări, dar și să spună primele impresii despre UTA.

După 10 minute de prezentare a noului tehnician, în fața jucătorilor, plus încă un sfert de oră de schimb de opinii între el și echipă, Roșca a ieșit la primul antrenament, nu înainte să ofere o scurtă declarație ziariștilor: **„Voi fi director tehnic până în iarnă, iar apoi, dacă va fi cazul, voi semna un contract de antrenor. Pot sta pe bancă în această postură și vreau să obțin maximum de la echipă. Este clar, obiectivul e evitarea locurilor retrogradante, dar e destul de greu de suportat acest obiectiv, după cel fixat la începutul turului, atacarea promovării. UTA este o echipă de tradiție, am încredere în jucători și sunt sigur că o să-și revină. Îi cunosc pe Bota și Andone, pe care i-am avut și elevi, iar despre Băban și Enache nu știu ce să spun, căci nu știu la ce nivel de pregătire se află. În schimb, cunosc experiența vastă pe care o au, dar aștept să văd dacă rămân sau nu la echipă, eu neputând să-i opresc dacă doresc să plece. Voi fi ajutat de Dan Țapoș și voi primi sprijin de la Feri Tisza, pe care nu-l cunosc personal, dar știu valoarea lui profesională. Mi-a promis că mă ajută, iar eu îl doresc lângă mine deoarece cunoaște foarte bine potențialul jucătorilor tineri din Arad”.**

Victor Roșca (în dreapta), gata de primul antrenament pe stadionul UTA

Leo Sfâra
Daniel Scridon
Foto: Șt. Matyaș

Albe și negre
Copie la indigo

*„**Trăim într-o lume nebună, în care totul este posibil**” - a fost titlul primului interviu acordat de Dan Mănăilă, după ce a acceptat provocarea de a antrena UTA. Vă mai aduceți aminte de acele momente penibile dinaintea campionatului, când Marcel Coraș a împărtășit soarta de azi a lui Dan Mănăilă?*

Parcă, mai ieri se întâmpla. În timp ce antrenorul Coraș se prezenta liniștit la antrenamentele echipei, în spatele său, unii construiau „scenarii” fabuloase și numeau un alt tehnician care să se ocupe de destinele „Bătrânei Doamne”. Iar confuzia era „cât casa”. După nici trei luni de zile, scenariul se repetă, în mod jalnic. De această dată, Mănăilă a fost pus în situația de a trăi lehamitea lui Coraș. Poate, ca un blestem. Roata s-a întors, iar Mănăilă a simțit pe propria piele cum e să fi umilit, „lucrat”, de oameni care n-au nici o treabă cu sportul rege. Cum e să te prezinți la programul echipei și să nu fi lăsat în vestiar, pe motiv că s-a schimbat... schimbarea. Sufletul ți se umple de scârbă, dar n-ai încotro, trebuie să accepți situația și să te gândești că, poate, data viitoare nu vei mai simți gustul umilinței.

Aceste momente, „copie la indigo”, din viața clubului fanion al Aradului au totuși un numitor comun: directorul sportiv. Omul care ar trebui să facă legătura dintre vestiarul echipei și birourile conducătorilor. În cazul dat, Dorel Cura. Din păcate, de fiecare dată, Cura a preferat să adopte politica struțului - pentru a nu-și pune în pericol postul călduț - , „ascunzându-se” până trec efectele „cutremurelor”, deși nu e un secret pentru nimeni, că este o piesă destul de importantă în „jocurile” conducătorilor clubului. Dar, vorba lui Mănăilă, trăim într-o lume nebună, în care totul este posibil...

Daniel Scridon

„În mod sigur va exista o data viitoare”

● E convins antrenorul Dan Mănăilă

În timp ce ziariștii îl așteptau pe Victor Roșca, în sala de conferință și-au făcut apariția Dan Mănăilă și Costel Enache. Motivul: au dorit să-și spună off-ul vizavi de înlăturarea lor de la cârma „Bătrânei Doamne”. Pe un ton ponderat - semn că noaptea i-a fost un sfetnic bun - , fără să lanseze atacuri virulente împotriva cuiva anume din club, Mănăilă s-a descătușat în fața reprezentanților mass-media...

■ Este un moment delicat din viața echipei, inevitabil. Încă sunt antrenorul UTA-ei și de acea m-am prezentat astăzi la program. Aștept o hârtie oficială de la conducătorii clubului, în care să se precizeze că au renunțat la serviciile mele. Antrenorul care vine în locul meu, nu poate intra nici măcar în vestiare, pentru că riscă să fie suspendat, câtă vreme în acte eu figurez ca antrenor. ■ Cine se dă jos cu mine din barcă, e opțiunea fiecăruia. Câtă vreme am fost secund, dacă pleca principalul și eu îmi făceam bagajele. Așa este firesc. ■ Nu vreau să intru în conflict cu oficialii clubului. Am pus suflet cum nu cred că a pus nimeni în acest club. Pot spune că am fost așteptat la cotitură. Am simțit asta de la primul amical. Ce se întâmplă acum e un act de lașitate. ■ Am o înțelegere scrisă pe care doresc să o respect. Sunt convins că într-o bună zi voi reveni la UTA, dar în alte condiții. În mod sigur va exista o data viitoare. ■ Mi-aș fi dorit ca analiza celor 8 etape să fi fost una obiectivă. Din păcate nu a fost așa... ■ La UTA fotbalul este tratat ca politica. Trebuia tăiat capul cuiva, să iasă ei bine. Și a ieșit această decizie rușinoasă. ■ Păcat că n-ați citit regulamentul de ordine interioară, „Shogunul” e mic copil. ■ L-am dorit pe Borugă la UTA din două motive: 1. UTA are nevoie de el și nu o spun doar eu, ci și suporterii cu care am discutat în ultima vreme; 2. Cunosc un antrenor de Divizia A, care și din „cauza lui Borugă” câștigă azi sute de mii de dolari (n.a.: aluzie la Ionuț Popa), și aș fi avut și eu șansa de a crește lângă el. Venirea lui Borugă ar fi creat un „cutremur” mai mult decât pozitiv.

Costel Enache: „Voi renunța...”

Adus la UTA în postura de antrenor secund și jucător, Costel Enache e solidar cu Mănăilă și dispus să renunțe la contractul încheiat cu oficialii arădeni: **„Dan a avut încredere în mine, acum mi se pare normal să-i întorc gestul și, din solidaritate cu el, să renunț. Am un contract de jucător, pe care nu știu cum îl voi putea rezilia pe cale amiabilă”** - a spus fostul jucător al Ceahlăului din Piatra Neamț.

Daniel Scridon
Leo Sfâra

Capriciile fotbalului

Ar fi putut câștiga în nouă

Fără să arate, practic, nimic în meciul de sâmbătă, UTA a fost aproape de o performanță demnă de Cartea Recordurilor în fața ceferiștilor timișoreni - să înscrie două goluri în dublă inferioritate numerică și să câștige pe Bega. După ce Mițiți a valorificat singura ocazie a echipei noastre, la o pasă bună a lui Georgiu, „Bătrâna Doamnă” ar fi putut lovi pe contraatac, însă mingea nu a mai ajuns la Bota, care ar fi scăpat solitar spre buturile adverse. Din păcate, la faza imediat următoare, declanșată de gazde, Gheju puncta decisiv.

A. Hărțău

Baschetbaliștii au făcut ce trebuie

● Învingând acasă gruparea sibiană, West Petrom a dovedit că nu este deloc de lepădat, potențialul ei fiind unul bun. Să nu se uite faptul că adversarii „trag” la semifinalele campionatului și au un lot rodat, cu știința jocului. Pe lângă americanul Clavon, ei s-au bazat pe pătrunderile unui Viorel Mocanu tot atât de serios și de constant precum în perioada galben-albastră, dar și pe Grünwald, ultimul punându-și în aplicare arma favorită - „triplele”. ● În ciuda opoziției manifestate de vizitatori, arădenii au repurtat un succes foarte frumos, meritat, grație unor sferturi trei și patru superioare. Greșind mai puțin, Morris, Haslett, Dehelean, Isleam și Toroman au făcut ceea ce trebuie, întorcând rezultatul. ● Punctul critic fusese depășit la finele sfertului secund, partenerii de întrecere nereușind să gestioneze un avans de 8 puncte (34-42).• Deși s-a făcut o oarecare tevatură pe marginea arbitrajului, ai noștri s-au impus pe mâna lor, ba chiar au existat, uneori, motive de insatisfacție petrolistă. Până la urmă, per ansamblu, arbitrii nu au influențat deznodământul partidei. ● S-a ajuns la un succes clar, mai clar decât ne-am fi așteptat. În ultimele secvențe, conștient că totul se terminase, tehnicianul sibian Vulc nici nu s-a mai ridicat de pe „banca suspinelor”.

Adrian Hărțău

Postul lui Cura - amenințat!

În timpul discuțiilor dintre Tiberiu Dekany - președintele Comitetului Director de la FCM UTA și ex-antrenorul Dan Mănăilă, referitoare la rezilierea contractului dintre părți pe cale amiabilă, s-a ajuns la un moment dat - cel puțin la nivel declarativ - la un numitor comun. Mănăilă a spus că acceptă să rămână la UTA până la expirarea înțelegerii scrise, dar pe postul de director sportiv, unde, crede că ar face față cu brio, iar președintele Dekany a părut încântat de idee. **„Mi-a spus dl. Dekany că ar fi de-acord cu această propunere”** - ne-a lămurit antrenorul Mănăilă.

Cum pe acest post, momentan, se află Dorel Cura, dată fiind situația de mai sus, putem spune că scaunul lui „Ciorică” se clatină. Iar „vânătorul” postului e tocmai - ironia sorții - cel pe care l-a „ajutat” să părăsească banca tehnică, luând legătura cu alți tehnicieni, deși la acea oră echipa avea antrenor...

D. Scridon

Campionatul județean de fotbal, etapa a 8-a

Seria A

Mândruloc - Tisa Nouă 3-3, Ghioroc - Aluniș 6-0, Căpâlnaș - Săvârșin 1-4, Păuliș - Șagu 3-1, Zăbrani - Bârzava 3-2, Fântânele - Curtici 3-2. Covăsânț a stat.

Clasament

1.	Păuliș	7	7	0	0	29-9	21
2.	Tisa Nouă	8	6	2	0	18-11	20
3.	Mândruloc	7	6	1	0	32-6	19
4.	Săvârșin	8	6	0	2	20-18	18
5.	Curtici	8	5	0	3	20-9	15
6.	Fântânele	7	3	1	3	8-21	10
7.	Zăbrani	7	3	0	4	27-17	9
8.	Căpâlnaș	7	2	0	5	10-14	6
9.	Ghioroc	7	2	0	5	16-24	6
10.	Bârzava	7	2	0	5	12-20	6
11.	Covăsânț	7	2	0	5	13-28	6
12.	Șagu	8	1	0	7	8-20	3
13.	Aluniș	8	1	0	7	5-26	3

• Mureșul Ususău s-a retras din campionat

Seria B

Global Sport - Inter Arad 1-2, Sânleani - Munar 4-3, Zădăreni - Nădlac 5-3, Macea II - Pecica 5-2, Sânpetru German - Secusigiu 1-1, Felnac - Sântana 2-3. Peregu Mare a stat.

Clasament

1.	Pecica	7	4	2	1	20-12	14
2.	Sânpetru German	8	4	2	2	20-15	14
3.	Zădăreni	7	4	1	2	24-14	13
4.	Inter Arad	7	4	1	2	16-14	13
5.	Secusigiu	8	4	1	3	13-13	13
6.	Macea II	7	4	0	3	19-19	12
7.	Munar	7	3	2	2	16-14	11
8.	Felnac	8	3	1	4	25-16	10
9.	Peregu Mare	7	3	1	3	15-10	10
10.	Sânleani	7	3	1	3	19-21	10
11.	Sântana	8	3	1	4	19-24	10
12.	Nădlac	7	2	1	4	16-23	7
13.	Global	8	0	0	8	9-36	0

• Mănășturea Mănăștur s-a retras din campionat

Seria C

Lunca Teuz I - Șicula 3-3, Seleuș - Sintea Mare 3-0, Mâsca - F. Țipari 1-1, Satu Nou - Șiria 3-2, Târnova - Apateu 1-0, L. Țipari - Șimand 2-4. Chereluș a stat.

Clasament

1.	Târnova	7	6	0	1	28-8	18
2.	Satu Nou	7	6	0	1	29-17	18
3.	Sintea Mare	8	6	0	2	27-15	18
4.	Seleuș	7	5	0	2	25-17	15
5.	Șicula	8	4	1	3	18-18	13
6.	Șimand	8	4	0	4	15-15	12
7.	Șiria	7	4	0	3	14-16	12
8.	Lunca Teuz I	8	3	1	4	23-22	10
9.	F. Țipari	8	3	1	4	22-21	10
10.	Apateu	7	3	0	4	12-9	9
11.	Mâsca	7	1	2	4	14-14	5
12.	Chereluș	7	0	1	6	9-28	1
13.	L. Țipari	7	0	0	7	12-43	0

• Progresul Nădab a fost exclusă pentru acte repetate de indisciplină. Rezultatele i-au fost anulate.

Seria D

Lunca Teuz II - Buteni 2-2, Bârsa - Tauț 0-4, Drauț - Dezna 0-0, Cermei - Șomoșcheș 1-2, Vârfurile - Șepreuș 3-0, Gurba - Moneasa 5-2, Berechiu - Bocsig 5-0.

Clasament

1.	Berechiu	8	6	2	0	28-9	20
2.	Tauț	8	6	0	2	29-14	18
3.	Lunca Teuz II	8	5	2	1	22-11	17
4.	Dezna	8	4	3	1	21-11	15
5.	Vârfurile	8	4	1	3	17-8	13
6.	Gurba	8	4	1	3	19-13	13
7.	Cermei	8	4	0	4	14-15	12
8.	Șomoșcheș	8	3	1	4	10-17	10
9.	Drauț	8	2	3	3	16-22	9
10.	Bocsig	8	3	0	5	11-20	9
11.	Buteni	8	2	2	4	11-22	8
12.	Șepreuș	8	2	1	5	16-16	7
13.	Moneasa	8	2	0	6	12-28	6
14.	Bârsa	8	1	0	7	5-28	3

• Partida Dezna - Bârsa (pe teren 3-3), din etapa a 7-a, a fost omologată cu scorul de 3-0 pentru Dezna.

CONSILIUL JUDEȚEAN ARAD SERVICIUL PUBLIC COMUNITAR DE EVIDENȚĂ A PERSOANELOR AL JUDEȚULUI ARAD

Str.Vicențiu Babeș nr.11-13 Tel./Fax 0040 257 284.315

Serviciul Public Comunitar de Evidență a Persoanelor al Județului Arad, **ORGANIZEAZĂ CONCURS în data de 27.10.2005, ora 10,00 (proba scrisă) și în data de 31.10.2005,ora 10,00 (interviul) în vederea ocupării urmatoarelor funcții publice vacante:**

Serviciul de Evidență a Persoanelor

1 funcție publică de conducere de ȘEF SERVICIU
Condiții specifice necesare ocupării funcției publice de conducere:
- studii superioare de lungă durată absolvite cu diploma de licență sau echivalentă
- vechime în specialitatea studiilor : minim 2 ani
- cunoștințe de operare pe calculator - nivel mediu
- cunoașterea limbii engleze - nivel mediu

2 funcții publice de execuție de CONSILIER, clasa I, grad profesional asistent, treapta 3 de salarizare
Condiții specifice necesare ocupării funcției publice de execuție:
- studii superioare de lungă durată absolvite cu diploma de licență sau echivalentă
- vechime în specialitatea studiilor : minim 1 an
- cunoștințe de operare pe calculator - nivel mediu
- cunoașterea limbii engleze - nivel mediu

1 funcție publică de execuție de REFERENT, clasa III, grad profesional debutant
Condiții specifice necesare ocupării funcției publice de execuție:
- studii medii absolvite cu diplomă de bacalaureat
- cunoștințe de operare pe calculator - nivel mediu
- cunoașterea limbii engleze - nivel mediu

Biroul Informatic

1 funcție publică de execuție de CONSILIER, clasa I grad profesional debutant
Condiții specifice necesare ocupării funcției publice de execuție:
- studii superioare în domeniul informatic absolvite cu diplomă de licență sau echivalentă
- cunoștințe în sistemul de operare Windows 98, XP, baze de date și rețele calculatoare
- cunoașterea limbii engleze - nivel mediu

1 funcție publică de execuție de REFERENT clasa III grad profesional asistent treapta 3 de salarizare
Condiții specifice necesare ocupării funcției publice de execuție:
- studii medii absolvite cu diplomă de bacalaureat
- vechime în specialitatea studiilor solicitate : minim 6 luni
- cunoștințe în sistemul de operare Windows 98, XP, Word, Excel
- cunoașterea limbii engleze - nivel mediu

Serviciul Stare Civilă

1 funcție publică de execuție de CONSILIER clasa I grad profesional principal treapta 1 de salarizare
Condiții specifice necesare ocupării funcției publice de execuție:
- studii superioare de lungă durată absolvite cu diploma de licență sau echivalentă
- vechime în specialitatea studiilor solicitate: minim 3 ani
- cunoștințe de operare pe calculator - nivel mediu
- cunoașterea limbii engleze - nivel mediu

1 funcție publică de execuție de CONSILIER clasa I grad profesional asistent treapta 3 de salarizare
Condiții specifice necesare ocupării funcției publice de execuție:
- studii superioare de lunga durată absolvite cu diploma de licență sau echivalentă
- vechime în specialitatea studiilor solicitate : minim 1 an
- cunoștințe de operare pe calculator - nivel mediu
- cunoașterea limbii engleze - nivel mediu

Compartimentul Financiar Contabilitate

1 funcție publică de execuție de CONSILIER clasa I grad profesional superior treapta 3 de salarizare
Condiții specifice necesare ocupării funcției publice de execuție:
- studii superioare economice de lunga durata absolvite cu diploma de licenta sau echivalenta
- vechime în specialitatea studiilor solicitate: minim 5 ani
- cunoștințe de operare pe calculator - nivel mediu
- cunoașterea limbii engleze - nivel mediu

Compartimentul Resurse Umane și Pregătire Profesională

1 funcție publică de execuție de REFERENT clasa III grad profesional superior treapta 3 de salarizare
Condiții specifice necesare ocupării funcției publice de execuție:
- studii medii absolvite cu diploma de bacalaureat
- vechime în specialitatea studiilor solicitate : minim 5 ani
- cunoștințe de operare pe calculator - nivel mediu
- cunoașterea limbii engleze - nivel mediu

Etapele desfășurării concursului sunt:
- selectarea dosarelor de înscriere - în termen de 5 zile de la expirarea termenului de depunere
- proba scrisă - redactarea unei lucrări din bibliografia afișata, în prezența comisiei de concurs, în data de 27.10.2005, ora 10,00, la sediul Serviciului Public Comunitar de Evidență a Persoanelor al Județului Arad
- interviul - se susține în data de 27.10.2005, ora 10,00 (participă numai candidații care au obținut la lucrarea scrisă punctajul minim de 50 de puncte)

Sunt declarați admiși candidații care au obținut punctajul minim de 50 de puncte pentru fiecare dintre probele anunțate, punctajul final necesar pentru promovarea concursului fiind de minimum 100 de puncte.

DOSARELE DE ÎNSCRIERE VOR CONȚINE URMĂTOAARELE ACTE:
- Formularul de înscriere la concurs
- Carnet de muncă, copie și original sau adeverință care să ateste vechimea în muncă și, după caz, în specialitate
- Copia și originalul fișei de evaluare a performanțelor profesionale individuale sau, după caz, recomandarea de la ultimul loc de muncă
- Diploma de studii și alte acte care atestă efectuarea unor specializări, copie și original
- Cazierul judiciar
- Actul de identitate , copie și original
- Adeverință care să ateste starea de sănătate corespunzătoare
- Declarația pe propria răspundere sau adeverință care să ateste că persoana care participa la concurs, nu a desfășurat activități de poliție politică

Data limită de depunere a dosarelor de înscriere la concurs este 17.10.2005 (inclusiv).
Relații suplimentare se pot obține la telefon 284315, sau la sediul Serviciului Public Comunitar de Evidență a Persoanelor al Județului Arad , str. Vicențiu Babeș nr. 11-13, între orele 08-12.

(3712505)

DAKON

PREȚURI DE LA 369 Euro fără TVA

CUMPĂRATI CAZANE PE COMBUSTIBIL SOLID DIRECT DE LA PRODUCĂTOR

DARO LOGISTIC S.R.L.

SPECIALIȘTII NOSTRI VĂ AȘTEAPTĂ ÎN SHOWROOM PENTRU A VĂ RECOMANDA CAZANUL POTRIVIT CASEI DUMNEAVOASTRĂ

DAKON

Cel mai mare producător de cazane din Cehia cu o tradiție și experiență de peste 50 de ani, este prezent de 3 ani și în Romania prin: S.C. DARO LOGISTIC S.R.L.

Produce 120 de tipuri de cazane
cu puteri cuprinse între 4 – 3500 kW:
- Cazane pe combustibil solid
- Cazane electrice
- Cazane pe conbustibil gazos și lichid
- Boilere pentru prepararea apei calde menajere
- Echipamente penru centrale termice

DAKON FB
Cazan din fontă

DAKON KP PYRO
Cazan cu ardere pirolitică

DAKON DOR
Cazan din otel

S.C. DARO LOGISTIC S.R.L.
Unic importator marca "DAKON"
ARAD
CALEA A. VLAICU Z 27
Tel./fax :
0257- 289733
0357- 407423

(3712306)

S.C. Textile Medicale SRL

SOCIETATE *franco-română*

ARAD, STR. COCORILOR NR. 24/A (OROLOGERIE)

ANGAJEAZĂ
- **Confecționere mașini de cusut simple**
- **Operatori mașină automată de croit**

ÎN VEDEREA FORMĂRII SCHIMBULUI II

SE CERE:
- experiență pe un post similar
- seriozitate
- spirit de echipă

SE OFERĂ:
- salarizare avantajoasă
- prime lunare în funcție de performanțele obținute
- tichete de masă
- decontare abonamente transport

INFORMAȚII SUPLIMENTARE
zilnic între orele 7-15,30 la sediul societății sau telefon 272.100, 274.200.

(com./10.2005)

S.C. DITRE INTERNAȚIONAL SRL

cu sediul în Timișoara str. Independenței nr. 2, ap. 11, J/35/71/2002, R 14632325, tel. 0257/216.610, fax 0257/216.608, Punct de lucru în Arad, Zona Industrială Vest, str. III, nr. 3, cu cod CAEN : 3614 „Producția altor tipuri de mobilier", în scopul producție-comerț.

Având ca principale faze ale procesului tehnologic următoarele:
- montat schelete lemn
- tapițat canapele din piele și țesătură
- ambalat

MĂSURI DE PROTECȚIE A FACTORILOR DE MEDIU:
Apă: rețea, Regia de Apă Canal, Arad
Aer:
Sol: Bazin vidanjabil și platformă betonată
Gestiune deșeuri: pubele

OBSERVAȚIILE PUBLICULUI formulate în scris/ informațiile privind potențialul impact asupra mediului se depun/pot fi consultate la sediul Agenției de Protecția Mediului Arad, Bd. Dragalina nr. 16, tel.: 0257/280.331, tel. 0257/280.996, timp de zece zile lucrătoare după data publicării prezentului anunț.

(com./10.2005)

---

grupul **Lagermax**

ANGAJEAZĂ pentru sediul din Curtici

Muncitori pentru depozit auto cod 01
CERINȚE:
- Studii medii
- Carnet de conducere categoria B, experiență 2 ani (alte categorii constituie avantaj)
- Domiciliul stabil în localitățile Curtici, Șofronea, Dorobanți, Sânmartin

Tinichigiu-Vopsitor cod 02
CERINȚE:
- Proaspeți absolvenți școala profesională
- Cunoașterea limbii germane/maghiare constituie avantaj
- Cunoștințe operare calculator
- Carnet de conducere categoria B

Dispecer cod 03
CERINȚE:
- Studii medii
- Cunoașterea unei limbi străine - engleza sau germana
- Cunoștințe de bază în utilizarea calculatorului
- Experiența în domeniu este un avantaj

Referent contabilitate-secretariat
CERINȚE:
- Cunoștințe de contabilitate primară, casierie
- Minim studii medii
- Cunoașterea limbii germane/maghiare constituie avantaj

VĂ RUGĂM SĂ TRIMITEȚI CV-UL LA ADRESA 315200 CURTICI, STR. TEILOR NR. 2 SAU PE FAX 0257-217.184.

(com./10.2005)

OFERTA TOAMNEI LA Selin'S

Cabină duș sticlă 450 lei noi

Centrală FERROLI domicompact 24 KW 2.350 lei noi

GRATIS
Cădiță, sifon baterie lavoar
TV color diagonală 37cm

***IMPORTATOR:* radiatoare, robinetărie, cabine duș, mobilier baie.**
***MAGAZIN DE PREZENTARE:* str. Andrei Șaguna, nr 17, *telefon:* 270 808**
***DEPOZIT:* Micălaca 1 Est, Zona Industrială, *telefon:* 216 601**

(C.1635/2005)

S.C. Market Alfa T.O.T. S.R.L. ARAD

ACHIZIȚIONĂM CEREALE:
Grâu furajer la prețul de 1.950 lei/kg
PORUMB BOABE din recolta 2004, la prețul de 2.100 lei/kg.

ÎN DEPOZITELE NOASTRE: FNC Arad, str. Turdei nr. 1, informații la tel.: 271.712 sau 0743.034.918; - FNC Șimand inf. tel.: 0745.011.564 0788.627.906.

După data de 20.10.2005, achiziționăm și porumb boabe din recolta 2005, la data respectivă comunicăm și prețul de achiziție.

ÎNCHIRIEM SPAȚII pentru producție, depozitare, ateliere și birouri în incinta ISCIP Ceala (Agrozootehnica Ceala), toate utilitățile.

INFORMAȚII LA TEL.: 255.551, 257.300 (PREȚUL CHIRIEI APROX. 0,5-0,9 EURO/MP).

(com./10.2005)

Salon de Înfrumusețare, ÎNCHIRIAZĂ SCAUNE

la salonul din CALEA RADNEI nr. 115 (lângă ARCHIMINA) PENTRU

coafură, cosmetică și manichiură pedichiură.

PENTRU INFORMAȚII SUPLIMENTARE SUNAȚI LA NR DE TEL. 0745.465.314

(c.1419/2005)

SC ACTIV GROUP SRL

Cu sediul în Arad, str. Tribunul Buteanu, nr.1, ap.1, CF R 13605098, înmatriculată la ORC cu nr. J02/664/2000, lichidator judiciar al SC POLYCROM SA, cu sediul în Arad, str. Poetului, nr.52, având CF R 1675413 anunță vânzarea prin negociere directă a imobilului situat în loc. Arad str. Poetului nr.52, format din teren în suprafață de 9222 mp si construcții în suprafață totală de 2152mp, înscris în CF nr.60363 și nr.66195, pornindu-se de la un preț minim de 600,000 RON +TVA.

Cei interesati vor depune oferte la sediul lichidatorului judiciar până în data de 27 octombrie 2005, orele 10. Ședința de negociere va avea loc în data de 27 octombrie 2005, orele 12, la sediul Lichidatorului Judiciar, conform Regulamentului de Organizare a Ședinței de Negociere, disponibil la sediul lichidatorului judiciar.

Relații suplimentare se pot afla la tel.214821, 0740234433, 0744697814 sau la sediul lichidatorului judiciar.

(C.A.1035/2005)

SC EXPERT SA Arad

În calitate de lichidator al debitoarei **BSF TRADE SRL Arad**, numit prin încheierea judecatorului sindic nr.1009/02.11.2000, dată în dosarul de faliment nr. 3835/2000, aflat pe rolul Tribunalului Arad, scoate la vânzare prin licitație publică cu strigare următoarele bunuri:

Descrierea bunului	Pret de pornire
Autoturism **DAEWOO CIELO G15MF-** culoare ALB CASABLANCA, an fabricație 1996,cutie de viteze Automata, în stare de functionare	**6.500 lei RON (65.000.000lei ROL)**

Licitația va avea loc în ziua de **Vineri, 28.10.2005 orele 10.00**, la sediul lichidatorului EXPERT SA din Arad, str. Bolintineanu nr.5 (colț cu blv. Vasile Milea).

Pentru a fi admiși la licitație, participanții trebuie să achite în prealabil o garanție de participare egală cu 10% din prețul de pornire, adică 650 RON. În caz de neadjudecare, garanția se returnează.

Persoana de contact pentru relații suplimentare și organizarea vizionarii autoturismului: Dl. Nicolae Gheranescu (tel. 0257-259740 sau 0722-666740).

(C.A.1035/2005)

Group Crișan

MATERIALE ȘI ACCESORII PENTRU TEHNICA SUDĂRII

ATENȚIE SUDORI!

GROUP CRIȘAN S.R.L. sponsorizează începand cu 2003 concursul profesional "TINERETUL SUDEAZĂ".
CU MATERIALELE NOASTRE S-AU CÂȘTIGAT URMĂTOARELE PREMII LA NIVEL NAȚIONAL:

Locul 1:
Florin Lupu ASTRA TRG, Florentin Muntean ASTRA TRG
Locul 2:
Gabi Chițescu ASTRA TRG, Florinel Oiaga AMARAD de doua ori, Valerica Cimpoi AMARAD
Locul 3:
Valerica Cimpoi AMARAD, Florin Beleni AMARAD

Suntem unici importatori ai materialelor de sudare produse în Slovenia conform standardelor ISO 9001/2000. Acestea sunt certificate TUV, DB, GL, BV, ABS, RINA, LR, LS, DNV, PRS, UDT, SZU, CR si SZ. Calitatea este garantată de certificate 3.1 B conforme EN 10204.

Deținem în stoc peste 50 de tipuri de materiale de sudare și peste 300 alte produse pentru tehnica sudării.

ELECTROZI RUTILICI ȘI BAZICI 7,50 LEI/KG
SARMA SUDARE SG2 O 1,2 mm 5,03 LEI/KG T.V.A. INCLUS

La cantități de peste 100 kg, se asigura transportul gratuit la beneficiar, pe raza municipiului ARAD.

GROUP CRIȘAN S.R.L., ARAD STR. EPISCOPIEI NR. 39. TEL/FAX 0257 280 190, 280 714.

(COM./09.2005)

SC ACTIV GROUP SRL

Cu sediul în Arad, str. Tribunul Buteanu, nr.1, ap.1, , lichidator judiciar al SC DORE-MI SRL NĂDLAC , cu sediul în Jud. Arad, Nădlac, nr.116, CF R 1720522, anunță vânzarea prin negociere directă a imobilului situat în loc. Nădlac str.N. Bălcescu nr.114-116 format dinteren în suprafață de 821mp+571mp și construcții in suprafață totală de 800 mp, înscris în CF nr.369 și nr.370, pornindu-se de la un preț minim de 60.000 RON + TVA.

Cei interesați vor depune oferte la sediul lichidatorului judiciar până în data de 27.10.2005.

Relații suplimentare se pot afla la tel.214821 sau 0740234433, 0744697814 sau la sediul lichidatorului judiciar.

(C.A.1035/2005)

Clubul Presei ORGANIZEAZĂ

NUNȚI BOTEZURI PETRECERI DE MAJORAT BANCHETE

Rezervări și informații la telefoanele 280.989 sau 0745.272.111

AGENȚII DE PUBLICITATE ALE ZIARULUI ADEVĂRUL ÎN JUDEȚUL ARAD

ANUNȚURILE se primesc în regim de urgență și pot să apară în ziarul ADEVĂRUL de a doua zi. TELEFON 280.904

SEBIȘ
Radio „21" Sebiș
- Parcul Libertății 1 A
- Tel/Fax 311.067

LIPOVA
S.C. ELCOTRANS S.R.L.
- Str. Bălcescu 16,
- Telefon 563.180
  Fax 563.091
- Program 7,30-15,30

NĂDLAC
„GYURIAN"
- agent publicitar Gyurian Bohuslav
- Telefon 0726.677.055
- str. Griviței Nr.76
- Program non-stop

GURAHONȚ
- Agent publicitar Alexandru Herlău

sunt arondate comunele: Dieci, Almaș, Brazii, Gurahonț, Pleșcuța, Vârfurile, Hălmagiu, Hălmăgel
- Telefon 316.070
- Str. Gelu Ranoiu nr. 18
- Program permanent

VÂRFURILE (Măgulicea)
- Telefon 318.442

CHIȘINEU CRIȘ
Mag. S.C. VOLTA S.R.L. (lângă Piața Obor)
- Agent publicitar Vasile Balint
- Telefon 0723.357.013

SÂNTANA
Bibliotecă
- Agent publicitar Al. Victoria
- Telefon 462.018;0745.200.955
- Program 8,00 - 15,00

PÂNCOTA
S.C. ELIDOR
- Agent publicitar Cristina Mihăicuța
- Telefon 466.213
- Str. T. Vladimirescu 34
- Program 8,00 - 15,00

INEU
Primăria orașului Ineu
- agent publicitar Carmen Țole
- Telefon 0744.690.446
- Program 8,00 - 15,00

VINGA
A.F. „3+1" - Stația CFR Vinga
- Agent publicitar Dupța Petru Francisc
- Tel. 0742.009.934

O sumă suplimentară de bani mereu la îndemână cu 0% dobândă* pentru o perioadă de până la 50 de zile. Plus spontaneitate, inspirație de moment și libertatea de a cumpăra pe loc tot ce îți dorești.

Încearcă-l GRATUIT până pe 31 decembrie 2005!
Detalii la **0800 803 03 03**, număr apelabil gratuit din rețeaua Romtelecom.

Cardul de credit Raiffeisen Bank
Cumperi acum, plătești mai târziu

Raiffeisen BANK
Banca ta de încredere

*pentru sumele cheltuite la comercianți și rambursate integral până la data limită de rambursare conform raportului lunar de activitate.

(COM.17/2005)

ANIVERSĂRI

Astăzi, este sărbătoare în sufletele noastre. E ziua ta, iubita noastră mamă, soră și soacră,

OPRIȘA MARIA.

Cele mai frumoase flori și un sincer

LA MULȚI ANI!

cu sănătate, să îți dea Domnul tot ce-ți dorești, zile senine și fericite, La mulți ani, să trăiești! Fiica ANGELA, ginerele MIRCEA, surorile: ELENA, VILICA, TANȚA și VIORICA. (36565)

Ai fost o dorință, un vis, ești o speranță pentru viitor, ești bucuria vieții noastre,

ALBERTA BEATRICE TĂTAR.

Astăzi, la împlinirea unui anișor, îți dorim multă sănătate, o copilărie și o viață fericită!

LA MULȚI ANI!

îți urează părinții ROBERTA și NELU, bunicii LETIȚIA și ALBERT.

Cu ocazia zilei de naștere și împlinirii a 25 ANI DE CĂSĂTORIE, dorim LA MULȚI ANI și căsnicie fericită, pentru

KLEPP DUMITRU și LUCIA.

Fiica CAMELIA și familia. (1176)

VÂNZĂRI APARTAMENTE O CAMERA

Vând apartament 1 cameră, la casă, Legea 112, preț 15.000 Euro, negociabil. Telefon 0740.362.492. (35860)

Vând garsonieră confort I, etaj I, Piața Soarelui. Telefon 0745.127.155. (35922)

Vând garsonieră cf. 1, 18.000 Eu, negociabil, Micălaca-Alfa-Vlaicu. Telefon 0727.982.469. (36040)

Vând apartament 1 cameră, ultracentral, Banu Mărăcine nr. 1, 60 mp, amenajat, balcon, boxă, vis-a-vis Benzinăria OMW, 30.500 Euro. Telefon 0722.344.621; 250966. (35795)

Vând garsoniere amenajate la cheie, cu doar 11.000 Euro. Telefon 0745.852.398. (36366)

Vând apartament 1 cameră, 62 mp, B-urile noi, Fortuna. Telefon 0357-409434. (35874)

Vând garsonieră, confort I, Micălaca, parter cu balcon, 19.200 Eu. Telefon 0723.199.579. (36421)

Vând garsonieră, confort I, etaj 1, Vlaicu, Bl. P1, ap. 22, mobilată, 19.600 Eu. Telefon 0743.798.287. (36421)

Vând apartament 1 cameră, ultracentral, etaj 1, 70 mp., superamenajat + boxă (12 mp.), intrare auto, 30.000 Eu, negociabil. Telefon 272226; 0745.135.555. (36438)

Vând garsonieră confort 3, ultracentral, amenajată, 13.000 Euro, negociabil. Telefon 0727.860.288. (33483)

Vând apartament 1 cameră, Vlaicu. Telefon 514699, 0744.934.117, 0746.291.068. (36453)

Vând apartament amenajat, 1 cameră, bucătărie, baie, curte 60 mp, anexă 50 mp, 23.550 Eu. Telefon 0722.728.002. (36507)

Vând garsonieră, ultracentral, cf. 1, amenajată, 25.000 Eu. Telefon 0726.287.066. (36526)

Ocazie! Vând garsonieră, cf. I, Confecții, et. 3, 14.000 Eu. Telefon 0726.287.066. (36526)

Vând apartament 1 cameră, dependințe, amenat, parter, Grădiște. Telefon 0726.287.066. (36526)

Vând garsonieră (cameră, baie), Vlaicu, amenajată, mobilată, 9.500 Eu. Telefon 0740.221.010. (36550)

VÂNZĂRI APARTAMENTE DOUĂ CAMERE

Vând apartament 2 camere, bucătărie, baie, în centru (Teatru). Telefon 282386, mobil 0742.924.202. (p)

Vând apartament 2 camere ultramodern, Micălaca, etaj 3, decomandat, 70 mp, complet amenajat, 34.500 EU negociabil. Telefon 0722.344.621; 0723.509.779. (35872)

Vând apartament 2 camere semimobilat, climă, etaj 4, Alfa, preț 31.000 EU negociabil. Telefon 0744.275.658, 277722. (32989)

Vând apartament 2 camere, Y8B, et. 7, 34.000 Eu, negociabil. Telefon 0722.367.219, 563069 seara. (35980)

Vând apartament 2 camere, Micălaca, Alfa, Vlaicu, 30.000 Eu. Telefon 0727.982.469. (36040)

Vând apartament 91 mp, parter, intrare separată din stradă, bun pentru birou, cabinete, zonă foarte bună, preț 35.000 EU. Telefon 0744.789.751. (36133)

Ocazie! Vând apartament 2 camere Micălaca, str. Batiștei, bloc 568, 25.900 EU. Telefon 0722.344.705. (36072)

Vând apartament 2 camere, Micălaca, zona 100, etaj 2, 30.500 Eu. Telefon 0744.849.390. (36421)

Vând apartament 2 camere, Romanilor, etaj 7/10, 33.000 Eu. Telefon 228411. (36421)

Vând apartament 2 camere central, parter, 70 mp., pretabil birouri, vad bun comercial, 48.000 Eu, negociabil. Telefon 272226; 0745.135.555. (36438)

Vând apartament 2 camere, zona 300 (329), 81 mp, etaj 8, ocupabil imediat, preț 27.000 Euro. Telefon 0726.289.694; 0722.606.527. (36417)

Vând 2 camere, Poetului, etaj 2, mobilat, 32.000 Euro. Telefon 253364; 0722.257.409. (36394)

Vând apartament 2 camere, 97 mp + 47 mp curte, str. Al. Gavra, zona P-ța Mare, neamenajat, 33.000 Euro, negociabil. Telefon 0722.986.692. (35541)

Vând apartament 2 camere, renovat și mobilat, Aradul Nou. Telefon 0744.937.307. (36009)

Vând apartament 2 camere, la casă, grădină, 20.000 Eu. Telefon 274024, 0744.546.579. (36487)

Vând 2 apartamente, ultracentral, 2 camere, semidecomandate. Telefon 0726.287.066. (36526)

Vând apartament la casă, 2 camere, zonă centrală, preț 22.500 Eu. Telefon 0742.456.026. (36554)

Ocazie! Vând apartament 2 camere, semidecomandat, cf. I, et. 2, Micălaca, cu toate îmbunătățile, amenajat modern, cu gresie, faianță, parchetat, ușă metalică, termopan, termotecă și inclusiv complet mobilat, preț 35.000 Eu, negociabil. Telefon 0744.438.415, 0744.548.480. (36561)

Vând apartament 2 camere, Micălaca, zona Miorița, preț 32.500 Eu. Telefon 261282, după ora 18. (36464)

Vând apartament 2 camere + bucătărie, Grădiște. Telefon 0741.522.155; 226.038: 0723.572.485. (36585)

Vând apartament 2 camere, Pâncota, amenajat, 12.000 Eu. Telefon 228.411. (36592)

Vând apartament 2 camere în orașul Chișineu Criș, etaj 4, toate utilitățile. Telefon 0746.059.777. (Ag. Criș 522)

Vând urgent apartament 2 camere confort 2, Fortuna complet contorizat, climă, 23.000 Eu, negociabil. Telefoane 0257.242.982; 0257.244.302; 0740.022.271. (Ag. UTA, 1429)

Ocazie! Vând apartament 2 camere 77 mp, decomandat, 2 balcoane, Aradul Nou, etaj 4, acoperiș fără probleme, 27.500 EU. Telefon 0722.606.527, 253428. (36569)

Vând apartament ultracentral, Legea 112, 2 camere, 36.000 EU. Telefon 0744.702.728. (36573)

Vând apartament ultracentral, suprafața totală 110 mp, 2 camere, hol, bucătărie, salle a manger, cameră alimente, baie + toaletă de serviciu. Rog fără intermediari. Informații la proprietar, telefon 251201 sau 0788.192.797. (36607)

VÂNZĂRI APARTAMENTE TREI CAMERE

Vând apartament 3 camere Vlaicu, etaj 2/10. Telefon 0357-405599. (35903)

Vând apartament 3 camere, et. 4/4, zona 500, foarte spațios, 34.000 Eu, negociabil. Telefon 0722.367.219, 563069 seara. (35980)

Vând apartament 3 camere, Lipova, negociabil la vedere. Telefon 0722.367.219, 563069 seara. (35980)

Vând apartament 3 camere, Micălaca et. 2, zona 300 și garaj, 45.000 Eu. Telefon 0727.982.469. (36040)

Vând apartament 3 camere, Micălaca, lângă Uzina de Apă, 115 mp, et. 4/4, 19.500 Eu, negociabil. Telefon 272226, 0357-801331, 0745.135.555. (36490)

Vând apartament 3 camere, acoperiș, pereți cărămidă, contorizat, boxă pivniță, str. C. Davilla. Informații telefon 0744.556.816, 0744.361.861. (36503)

Vând apartament 3 camere, Fortuna, 27.500 Eu. Telefon 0722.653.878. (36511)

Vând apartament 3 camere, Vlaicu, blocurile noi, 50.000 Eu. Telefon 0722.653.878. (36511)

Vând apartament Samantha, 3 camere, urcător, cumpărat cu L112 în 1998, et. 2,3/10, amenajat, utilat impecabil, (ne)mobilat, (ne)utilat, garaj sau schimb cu casă, apartament 4-5 camere sau spațiu comercial. Telefon 0723.235.846. (36551)

Vând apartament 3 camere de lux, L.112,m 105 mp, în centru, str. Dr. I. Georgescu nr. 5. Telefon 270837. (36542)

Vând apartament îmbunătățit, geamuri termopan, ușă blindată, garaj, 3 camere, bucătărie și baie, bloc nr. 1, centrul comunei Macea, 15.000 EU negociabil. Telefon 0747.688.827. (36591)

Vând apartament 3 camere 175 mp, etaj II, 2 băi, bucătărie, Legea 112 (lângă Tribunal), amenajat, preț 120.000 EU. Telefon 0722.606.527. (36569)

Important

La solicitarea celor interesați publicăm și fotografiile (alb-negru) aferente anunțurilor de vânzări case, mașini sau apartamente.

Vând apartament 3 camere, Micălaca, Alfa, Vlaicu, 33.000-40.000 Eu. Telefon 0727.982.469. (36040)

Vând apartament 3 camere, confort I, Vlaicu. Telefon 240273, 0745.322.681. (36131)

Vând apartament 3 camere, 90 mp, ultracentral, bloc H, etaj 4/4. Telefon 0740.151.514. (36202)

Vând urgent apartament 3 camere, etaj 3/4, zona Vlaicu, str. Fluturilor, bloc 12, 25.500 Euro, negociabil. Telefon 289030; 0724.983.915. (36221)

Vând apartament 3 camere, 2 băi, termopan peste tot, termotecă, et. IV, 39.000 Euro, negociabil. Telefon 277953; 0723.150.265. (33089)

Vând apartament 3 camere decomandate, îmbunătățit, climatizare, etaj 10 Vlaicu, 29.000 EU, accept credit. Telefon 0740.025.411, 0357-417722. (30124)

Vând apartament 3 camere decomandate, deosebit, etaj I, Chișineu Criș. Telefon 0723.626.188. (36119)

Vând apartament 3 camere zona Vlaicu, bloc X10, sc. A, etaj II/IV, ap. 11, confort I, modernizat, termopane, contorizat, termostate, ocupabil imediat, preț la vedere. Informații telefon 289626, 0745.527.891. (36178)

Vând apartament 3 camere, et. 3/4, Calea Romanilor, îmbunătățiri, contorizare. Telefon 211713, 0743.142.285. (36451)

Vând (schimb) apartament 3 camere, 60 mp, parter, Vlaicu, preț 32.000 Eu, negociabil. Telefon 0726.719.968, 229450-seara. (36461)

Vând apartament 3 camere, central, et. 1, zugrăvit, termopan, uși schimbate, totul nou. Telefon 338637, 0723.297.118. (36505)

VÂNZĂRI APARTAMENTE PATRU CAMERE

Vând apartament 4 camere, Vlaicu, I-uri, s-130 mp, 48.000 Eu, negociabil. Telefon 0727.982.469. (36040)

Vând apartament 4 camere decomandate, 116 mp, etaj I, zona 700, 2 balcoane închise cu 2 holuri (lambriuri), 2 băi, contorizat, împreună cu garaj. Telefon 0724.521.600; 0724.287.411. (33211)

VÂNZĂRI CASE

Vând casă cu grădină, 571 mp. Informații după ora 17.30, telefon 349483. (Ag. UTA, 1398)

Vând casă mare, Curtici, 65.000 Euro. Telefon 464637; 0740.183.918. (35809)

Vând casă nouă, în Aradul Nou, parter + etaj mansardat, finisaje moderne, 170.000 Eu, negociabil. Telefon 0745.947.771.(36043)

Vând casă amenajată occidental, Bujac, zonă neinundabilă, preț la vedere. Telefon 0745.104.215, 0741.051.659. (36042)

Vând, central, casă deosebită, accept credit ipotecar. Telefon 256279, 0727.767.510, 0743.108.066. (36085)

Vând casă, urgent, 3 camere, bucătărie, cameră de baie, suprafața 720 mp, în Grădiște, str. Petru Rareș, nr. 105, Arad, preț la vedere. Informații telefon 0747.453.816. (36114)

Vând (schimb - variante) casă mare, în comuna Tauț, 130 pomi fructiferi, 3.000 mp grădină. Telefon 214415; 0745.003.019. (36367)

Vând casă str. Trenului 179, 3 camere. Telefon 0742.558.901. (36125)

Vând casă, str. Grigore Alexandrescu nr. 19, 2 camere, baie, bucătărie, hol și pivniță, încălzire centrală pe gaz, termopane, parchet, preț 40.000 Euro, negociabil. Merită văzută! Telefon 0741.968.780. (36212, 214)

Vând casă, str. Brâncoveanu nr. 93, 6 camere, 2 băi, bucătărie spațioasă, aer condiționat, încălzire proprie pe gaz, pivniță, garaj, terasă, curte, suprafață totală 496 mp. Telefon 0744.507.773. (26344)

Vând casă vacanță, anexe, terasă, grădină, sat Camna. Telefon 0743.032.586. (Ag. Ineu, 377)

Vând imobil ultracentral (parter), pretabil Bancă, suprafața construită 1170 mp; suprafața desfășurată 1300 mp, suprafațaă teren 1804 mp, intrare stradală pe poartă uscată, fără îmbunătățiri. Telefon 0745.315.895. (36095)

Vând casă cu grădină, în localitatea Arăneag. Informații telefon 0745.635.084. (35859)

Vând casă 3 camere, ultra central, A. Doinaș, 94 mp, 55.000 Eu. Telefon 0744.589.950. (36426)

Vilă Grădiște, ultramodernă, termopan, automatizări, 195.000 Euro. Telefon 213192; 0722.257.409. (36394)

Vând casă în construcție, în Păuliș. Telefon 0740.248.723. (36015)

Vând casă tip vilă, la cheie, în Zădăreni, 30 m de șosea, ultramodernă. Telefon 0746.024.988. (36070)

Vând urgent casă, 7 camere, baie, 2 bucătării, 65.000 Euro, str. Minervei 36. Telefon 280917; 0740.454.304. (33226)

Vând vilă nouă, tot confortul, centru Ghioroc. Telefon 251885; 0722.253.236. (36127)

Vând clădire cu cazan de țuică cu autorizație de funcționare și teren de 4.000 mp, în zona Gurahonț, preț negociabil. Telefon 00491716441026. (26349)

Ocazie! Vând vilă, suprafață construită 250 mp, teren aferent 1.600 mp, superamenajată, mobilată ultramodern, piscină închisă, garaj, Aradul Nou, preț 145.000 Euro. Telefon 0744.551.029. (33477)

Vând casă din cărămidă, transformată în spațiu comercial cu toate utilitățile, pe str. Brezoianu. Telefon 0744.507.226. (UTA, 1188)

Vând 1/2 casă compusă din 2 apartamente (130 mp), pivniță, curte, zona Piața Mihai Viteazul, preț la vedere. Telefon 0744.646.908 (32181)

Vând casă în Stațiunea Moneasa, ocupabilă imediat, 400 mp grădină, 25.000 Eu, negociabil. Telefon 0259-349712, 0746.465.223. (35582)

Vând apartament la casă, 4 camere, îmbunătățiri deosebite, suprafața 184 mp, Funcționarilor. Telefon 0722.692.973. (31274)

Vând casă mare în Nădlac, zonă bună, 4 camere, hol, baie, pivniță, bucătărie, anexe, intrare 2 străzi, 43.500 EU negociabil. Telefon 0723.375.677, 0742.789.319. (35987)

Vând casă str. Plevna, nr. 1, în Chișineu Criș. Telefon 0726.756.574. (36119)

Vând casă Pârneava, 3 camere, dependințe, gaz, termopanr, 350 mp. Telefon 0766.280.990, 0766.338.020. (36032)

Vând casă în Stațiunea Moneasa, imediat ocupabilă. Telefon 0259-349712, după ora 16. (36442)

Vând casă locuibilă și loc de casă, Șeitin, str. 1 Decembrie nr. 6. Informații telefon 415173. (36481)

EMIGRARE CANADA
Québec
Tel: 214 678
(c.1011/2005)

Vând casă, grădină, Poltura, Arad. Telefon 0357-416326, 0742.402.520. (36466)

Vând case în Ineu, str. Bihorului 5 și Avram Iancu 122. Telefon 511882, după ora 19. (36485)

Vând casă Arad, Octavian Goga 59/a, suprafața 60 mp, teren 260 mp, gaz, intrare auto, singur în curte. Telefon 0744.690.169, 213357. (36493)

Vând casă Micălaca, stradă centrală, preț 61.000 Eu. Telefon 0726.287.066. (236526)

Vând casă în Nădlac, 6 camere, baie, anexe, curent trifazat, grădină, preț 27.000 Eu. Telefon 0256-245006, 0721.825.587. (36530)

Vând casă, lângă Școala de șoferi Aradul Nou, 4 camere, bucătărie, baie, hol, terasă, cămară, grădină 300 mp, gaz, tf, canalizare, cablu TV, str. Pincio nr. 8, colț cu Tabacovici. Telefon 0721.872.891. (36541)

Vând casă Aradul Nou, 4 camere, toate utilitățile, 1440 mp, preț 77.000 EU negociabil. Telefon 0257-256128 sau 0745.239.523. (36571)

Vând urgent casă în centrul orașului Pecica, 2 camere, baie, bucătărie, pivniță, anexă cu 2 camere, apă curentă și grădină, 25.000 EU. Telefon 0747.688.827. (36591)

Vând urgent casă 6 camere, baie, bucătărie și anexe 2 terase, încălzire centrală, mobilierul existent și grădină mare, Macea nr. 580, 65.000 EU negociabil. Telefon 0747.688.827. (36591)

Vând casă mare din cărămidă, 5 camere, 2 bucătării, baie, etc., apă, gaz, telefon și grădină 1400 mp. Telefon 0742.575.252. (36604)

VÂNZĂRI SPAȚII

Vând SPĂLĂTORIE AUTO; BAR FAST-FOOD, preț 95.000 Eu. Telefon 0722.293.709. (35975)

Vând HALĂ METALICĂ, 450 mp, pe rampă CFR (cu acces auto), pe 6 Vânători. Informații la telefon 0722.249.470. (30116)

VÂNZĂRI TERENURI

Vând teren intravilan în Gai, 4.006 mp, utilități, 2 fronturi stradale. Telefon 0745.634.885, 0766.673.531. (31519)

Vând 300 ha teren arabil, Cermei, 1.250 Eu/ ha. Telefon 0727.982.469. (36040)

Vând teren arabil în zonele Vărșand, Felnac, Iratoș, Zădăreni, Vinga, Zerind, Cruceni, Gurahonț, Galșa, Șiria, Pecica, Ineu, Pâncota. Telefon 0727.982.469. (36040)

Vând teren intravilan 500 mp, cartier str, Tabacovici, preț 45.000 EU negociabil. Telefon 211710, 0722.457.098. (36166)

Vând 1.500 mp, Grădiște, prelungirea străzii Zărandului, 22 Euro/mp. Telefon 0722.316.378. (36370)

Vând 22.400 mp, zona sere-Grădiște, 22 Euro/mp. Telefon 0744.350.815. (36370)

Vând 3,5 ha teren arabil în IAS Scânteia. Telefon 0722.417.397. (36368)

Vând teren Aradul Nou, suprafața 373 mp., FS 30 m. Telefon 0722.226.403. (36433)

(Continuare în pag. 17)

Program ADEVĂRUL Cotidian independent Arad
MICA PUBLICITATE tel. 210.775 luni-vineri 8⁰⁰- 19⁰⁰ sâmbătă închis duminică 9⁰⁰- 12⁰⁰
ANUNȚURILE DE DECES SE PUBLICĂ GRATUIT.
MARE PUBLICITATE tel/fax 280.904 luni-vineri 8⁰⁰- 19⁰⁰ sâmbătă închis duminică 9⁰⁰- 12⁰⁰

(Urmare din pag. 16)

Urgent! Teren 7.600 mp intravilan, centură (lângă 6 Vânători), FS 90 ml. Telefon 213192; 0722.257.409. (36394)

Vând 2.5 - 11 ha, la șoseaua Arad-Nădlac, la km 4 înainte de Nădlac. Telefon 0722.257.409. (36394)

Vând 5 hectare teren arabil compact, la șoseaua Caporal-Pâncota. Telefon 467410. (Ag. Sântana, 293)

Vând loc casă cu utilități, 4.400 mp, în Zădăreni, strada Primăriei. Se poate parcela în două, 10 Eu/ mp fix. Telefon 0746.024.988. (36070)

Vând 3 locuri de casă și 7 ah la 12 km de Arad. Telefon 287718. (30149)

Vând 5000 - 7000 mp teren intravilan, cu toate utilitățile, cu CF situat, în Arad. Telefon 0745.350.576. (33210)

Vând 0.80 ha pământ arabil, în Asociația Caporal Alexa, județul Arad. Telefon 0257/377681, între orele 16-21. (33391)

Vând teren 500 mp intravilan, utilități, Șofronea. Telefon 0744.237.212, 279190, 0357-405531. (30147)

Vând teren intravilan, 1.500 mp sau 750 mp, 22 Eu/mp, vis-a-vis de Sere. Telefon 0722.295.928. (36448)

Vând grădină 500 mp, în Gai. Telefon 0721.840.958, 229331. (36466)

Vând teren Zona Industrială Vest, 11.000 mp, preț 25 Eu/mp. Telefon 0726.287.066. (36526)

Vând teren 5.449 mp, intravilan, utilități, front 200 ml, preț 75.000 Eu. Telefon 0726.287.066. (36526)

Vând teren 500 mp, Tabacovici, preț 80 Eu/ mp. Telefon 0722.457.097. (36517)

Vând teren pentru construcții în Stațiunea Moneasa. Telefon 0722.247.941. (36501)

Vând loc de casă, 1.286 mp, Ineu, str. Caragiale nr. 2. Telefon 0257-512169. (Ineu, 379)

Vând teren intravilan, 7 ha, fs 240 m, utilități complete, Grădiște. Telefon 0741.274.405. (36550)

Vând teren intravilan, 10.446 mp, Aradul Nou, gaze, trifazic, apă. Telefon 0723.029.551. (36553)

Vând locuri de casă și locuri pentru casă de vacanță, la deal, în Mâsca. Telefon 0741.066.035. (Pâncota)

Vând urgent teren 5000 mp în Sânicolau Mic, lângă viaduct, 12 EU/mp, fs 200 ml. Telefon 0722.606.527. (36569)

Vând 1 ha teren (lângă BAT), 12 EU/mp, fs 30 ml. Telefon 0722.606.527. (36569)

Vând teren 595 mp pe DN 7 (Barațaca), fs 15 ml, 9.000 EU. Telefon 0722.606.527. (36569)

Vând teren 2300 mp în Turnu, fs 30 ml, 7 EU/mp. Telefon 0722.606.527. (36569)

Vând teren 800 mp Aradul Nou, cu utilități, preț 70.000 EU negociabil. Telefon 0722.606.527. (36569)

Vând teren intravilan, 700 mp. Telefon 0742.575.252. (36604)

Vând 2,15 ha teren arabil, în zona CET drum accesibil, până în apropiere, posibilitate Pescărie, preț 3.500 EU/ha, variante auto. Telefon 0746.197.929. (36602)

VÂNZĂRI AUTO

Vând Mercedes E500, argintiu metalizat, 42.000 km, 16 luni garanție, tuning, Lorinzer. Telefon 0723.029.551. (36553)

Vând Opel Astra Diesel 2003, Opel Corsa, 4 uși, 2001. Telefon 0744.552.140 (36432)

Vând Buldozer șenilar S 650 românesc, tractor 550, tractor 33 C.P. cu încărcător și cupă, Fiat 850, Fiat 450, aduse recent. Telefon 0744.552.140. (36432)

Vând VW Passat limuzină, albastru perlă, 131 CP, 6+1 viteze, 2001, recent adus în țară, CD+magazie, încălzire scaune, climatronic, jante AEZ, deosebit, 12.500 Euro, negociabil. Telefon 0742.101.466. (35827)

Vând Ford Scorpio american, 2,3 benzină, impecabil, lux, an 1998, 9.000 Eu, negociabil. Telefon 0722.367.219, 563069 seara. (35980)

Vând motocicletă Jawa 350, 700 Euro, stare perfectă, 7.000 km. Telefon 0723.273.746. (36226)

Vând ARO 320, motor Brașov, 4 x 4, prelată, genți spițe, stare foarte bună, RAR 2007, 2300 Eu, negociabil. Telefon 0745.366.637. (36391)

Vând Audi A4 1,9 TDI limuzină, an 2001, stare foarte bună, 10.200 Eu. Tel. 0745.366.637 (36391)

Vând motor tractor U650, stare excepțională. Telefon 0744.916.385. (36398)

Vând Mercedes 190 benzină, pentru piese, înmatriculat. Telefon 214428 sau 0727.122.361. (36077)

Vând motor Mazda 626, compresor diesel, foarte bun, 600 Euro. Telefon 0722.353.495. (26235)

Ocazie! Vând microbus VW Transporter 8+1 locuri, 2001, 2,5 TDI, 150.000 km reali, unic proprietar, recent adus. Merită văzut! Telefon 0740.075.239; 0743.158.589. (33059)

Vând Opel Frontera 4x4 full electric, trapă aer condiționat, an 1995, stare perfectă de funcționare, PF. Telefon 0722.577.492. (35915)

Vând Dacia 1310, an fabricație 2004, cu instalație gaz. Telefon 0745.857.891. (35930)

Vând Skoda Felicia an 2000 verde metal geam electric central, computer bord climă, motor 1,4 i, 7650 EU negociabil. Telefon 0743.063.989, 0723.375.677, 0257-349276. (35990)

Vând camion IFA L 50, stare bună de funcționare, preț 2500 EU. Telefon 0744.559.105. (35885)

Vând Ford Sierra, 2,3D, an 1989, combi, albastru, preț 2.650 Eu, negociabil, stare foarte bună. Telefon 0740.633.873, 0741.044.850. (36476)

Vând Dacia 1310 Break, 1987, stare perfectă, nr. noi, 900 Eu. Telefon 0742.902.683. (26529)

Vând VW Passat 1,9 TDi Variant, 2003, climatronic, 131 CP și VW Golf 1,9 TDi, 2003, climatronic, geamuri electrice, recent aduse. Telefon 0257.263369, 0744.206.556. (36518)

Vând Ford Scorpio 2,5 Diesel, an 1989, stare foarte bună, ABS, închidere centralizată, servodirecție, volan reglabil, turelă, plus încă una pentru piese, preț 3.800 Eu, negociabil. Telefon 0722.622.914. (36528)

Vând Dacia 1310, an fabricație 1990, stare bună. Informații telefon 0741.150.025. (Sebiș, 139)

Vând tractor rutier, cauciucuri noi, în stare de funcționare, plug cu țeavă cu 3 capuri, plus disc. Telefon 466994 Pâncota. (Ag. Pâncota)

Vând remorcă auto de 2.000 kg, 2 axe, înmatriculată, stare bună, preț 1.400 Eu, negociabil. Telefon 0743.633.036. (36562)

Ocazie! Vând VW Bora 1,9 TDi, 115 CP, 120.000 km, an 2000, full electric, dotări multiple, 9.300 Eu, negociabil. Telefon 0742.344.769. (36559)

Vând VW Golf IV an 2001 argintiu, 1,9 TDI unic proprietar, 4 airbag, MP3, ABS, ASR, AC, carte service, servis la zi, cauciucuri noi, impecabil, preț 9.200 EU negociabil. Telefon 0744.958.117. (Ag. UTA, 1438)

Vând VW LT 28, an fabricație 2001, motor 2,5 TDI preț 10.500 EU plus TVA și Peugeot 307 HDI an fabricație 2003, stare perfectă, preț 9.000 EU plus TVA. Telefon 0740.080.878. (Ag. UTA, 1437)

Vând Opel Record an '84, benzină. Telefon 0741.305.000; 0745.513.070. (Ag. UTA, 1432)

Vând Opel Astra an '93, stare excepțională, preț 3800 EU. Telefon 0724.528.271. (36567)

Vând Fiat Punto an 2001, adus recent, preț 6.200 EU. Telefon 0727.953.626. (36567)

Vând Opel Omega 2.2 DTI an 2001, culoare negru limuzină, full option, 11.500 EU variante. Telefon 0743.821.153. (36567)

Vând combine de recoltat porumb pe un rând și două rânduri, marca ZMAJ și SANPETER. Telefon 0038.113.661.534. (Ag. Nădlac, 65).

VÂNZĂRI ELECTRO

Vindem CASE MARCAT, CÂNTARE, I. L. CARAGIALE nr. 22. Telefon 272727; 282829; 0745.520.497. (35610)

Vând CASE MARCAT FISCALE, CÂNTARE ELECTRONICE, str. STÂNJENEL 6. Telefon 279702; 0745.395.107; 0722.707.432; 0788.737.342. (33221)

Vindem CASE MARCAT FISCALE, CONSUMABILE, CÂNTARE ELECTRONICE, str. VICENȚIU BABEȘ nr. 22A. Telefon 211211, 0742.352.277; 0788.352.277. (29714)

Vând TV COLOR, MAȘINI SPĂLAT modele noi. Telefon 251392. (35891)

Vând mașină automată spălat, stare foarte bună. Telefon 0740.752.924, 0740.200.835. (36071)

20% reducere: COMBINE FRIGORIFICE, CONGELATOARE, LĂZI, TELEVIZOARE, MAȘINI de SPĂLAT AUTOMATE: Bosch, Miele, AEG, import GERMANIA. Asigurăm transport. Calea Radnei 151. Telefon 369090; 0743.662.845. (36352)

Vând TELEVIZOARE aproape noi, diagonala 37-72 și DVX. Calea Radnei, nr. 234. Telefon 0357-413213. (35879)

Electrocasnice second-hand (TV COLOR, MAȘINI SPĂLAT, FRIGORIFICE), la cele mai mici prețuri, ARAGAZE NOI, rate FĂRĂ DOBÂNZI și FĂRĂ AVANS, Calea Radnei 225, Arad 259339, 0744.706.321; Lipova 563027. (36396)

Vând telefon-fax Panasonic, copiator A3 Kanon. Telefon 0723.516.172, 0745.784.112. (33154)

Vând DVD Sony, preț 150 Eu. Telefon 0721.997.580. (36466)

Vând ieftin, TELEVIZOARE COLOR, diferite diagonale, telecomandă, garanție. Telefon 0257.338090. (36500)

Vând frigider, congelator, ladă frig, vitrină frig, garanție 1 an. Telefon 210613. (36538)

VÂNZĂRI DIVERSE

Vând birou nou pentru calculator și unul pe colț, corpuri bucătărie, dulap haine, bibliotecă, mobilă bucătărie nouă. Telefon 0744.552.140. (36432)

Vând PLASĂ GARD, 33.000 lei/kg; RABITZ, 47.500 lei/kg; CUIE, 26.000 lei/kg; SÂRMĂ, TABLĂ, ELECTROZI, COTURI; BURLANE etc. Str. Vrabiei 4, telefon 289997; www.garduri.ro (35883)

Vând NISIP, BALAST, la domiciliul clientului, preferabil 3 mc. Telefon 0741.679.475. (36213)

Vând NISIP, BALAST, SORTURI, la domiciliul clientului. Telefon 214415, 0745.003.018. (35649)

Vând disc mare și mic, noi. Telefon 0741.103.510. (31991)

Vând NISIP, BALAST, la domiciliu, preferabil 3 mc. Telefon 0740.120.697. (32949)

Vând NISIP, BALAST, SORT, LEMNE FOC, domiciliul clientului. Telefon 255672; 0744.987.273. (32967)

Vând convenabil disc nou GD 4,2 tip V, pentru tractor mare, baloți lucernă. Telefon 0744.633.584, 0257-536388. (33146)

Vând BOLȚARI TERMOIZOLANȚI beton și zgură cărămidă, omologați, diferite dimensiuni; STÂLPI ORNAMENTALI 0,80 cm, la cele mai mici prețuri. Telefon 283683, 0722.621.600, 0722.870.752. (35604)

Vând LEMNE FOC TĂIATE, 700.000 lei/ mc. Telefon 278583, 0746.601.292. (35686)

Vând PAVAJ, BORDURI, RIGOLE. Calitate deosebită. Calea Zimandului (incinta CAP Grădiște). Telefon 0724.391.074; 0741.044.599. (35913)

Vând LEMNE FOC esență tare, 700.000 lei/mc. Telefon 278436, 0740.774.642. (35923)

Vând casă, mobilă, electrocasnice, electronice, diverse, Șofronea, motocicletă Formula, video proiector. Telefon 416390. (35982)

Vând LEMN FOC, NISIP, BALAST, SORTURI, la domiciliul clientului. Telefon 214415; 0745.003.019. (35649)

Vând BALAST, PIATRĂ cu autobasculantă 16 tone. Telefon 0741.500.053. (32279)

Vând garaj auto autorizat, Piața Fortuna, 1.100 Euro. Telefon 0741.968.780. (36215)

Vând grâu, producție 2005, preț 2.000 lei/kg. Telefon 380071. (36368)

Vând baloți lucernă, 2005, 45 lei/balot, fân, 1,2 lei/kg. Informații telefon 0257/462322; 0722.381.765. (36217)

Vând armă IJ 12/2 Lisă. Telefon 370500. (36138)

Vând dulap dormitor, deosebit, import Germania, 500 Eu. Telefon 0722.294.842. (36424)

Vând NISIP, BALAST la domiciliul clientului, RABĂ 16 tone. Telefon 0741.219.050. (36427)

Vând BALAST, NISIP, SORTURI la domiciliul clientului. Telefon 0742.776.823. (36429)

Vând mobilă personală de bucătărie cu pult, chiuvetă etc., stare perfectă. Telefon 0746.024.988. (36070)

Vând 2 pături, model deosebit 2005, noi. Telefon 251885; 0722.253.236. (36127)

Vând garaj autorizat, zona Fortuna, aproape piață. Telefon 251885; 0722.253.236. (36127)

Vând dormitor Elvila, aproape nou, culoarea lemnului, preț 18.000.000 negociabil. Telefon 259027 sau 0742.011.171. (30113)

Vând NISIP, BALAST, SORT, domiciliul clientului. Preț negociabil. Telefon 0744.853.044. (32330)

Vând SOBE TERACOTĂ montate, 13 modele, str. V. Conta 1. Telefon 273862. (36030)

Vând dormitor lemn masiv cireș complet din 1954, în stare foarte bună. Telefon 233329; 0722.840.245. (32144)

Vând STRUȚI, posibilitate vânzare ouă, 15 Eu/bucată. Telefon 0744.798.000. (31417)

Vând 200 mieluțe sibiene. Informații telefon 0741.991.300. (35738)

Vând 2 tuburi de ciment armat 6 m lungime și 1,20 m diametrul (pentru poduri sau turn de apă) și o cisternă de 5 tone pe 2 roți. Telefon fix 0257-283118 și mobil 0742.545.822. (35951)

Vând RULOURI lemn tei, plastic; OBLOANE MOBILE din lemn. Plata în lei sau animale, păsări. Telefon 0722.287.596. (30126)

Vând convenabil autocamion cu prelată 10 to, strung, freză, ghilotină, foarfecă, etc. Telefon 0742.425.268. (35588)

Vând calorifere din fontă. Telefon 270023. (36447)

Vând canapea estensibilă, 2 fotolii, 2 tabureți, măsuță, dormitor stil vechi. Telefon 251406, 0740.142.299. (36026)

Vând butași zmeură înrădăcinați, soiuri americane, 2 lei/ buc; 2 ha teren arabil Tisa Nouă. Telefon 0357.4+07670, 0744.566.143. (35676)

Vând PIATRĂ, NISIP, BALAST, cele mai mici prețuri. Telefon 0723.829.446. (36465)

Vând urgent 600 BOLȚARI BETON 30x25x25, 11.000 bucata și 800 30x15x15 7.500 bucata. Telefon 0745.880.647. (36455)

Vând sufragerie, dormitor, combină frigorifică, aragaz, mașină cusut. Telefon 0357-411349. (36476)

Vând canapea extensibilă plușatăî, bej deschis, 2.500.000 lei. Telefon 0257-281197. (36512)

Vând LINIE PRODUCȚIE BOLȚARI (vibropresă mare, stivuitor 2,5, betonieră 500 lt) trilodină. Telefon 0257-281197, 0788.578.017. (36512)

Vând BOLȚARI VIBROMASAȚI 300x250x200, 16.300 bucata, mc-1.100.000. Telefon 0788.578.017, 0257-281197. (36512)

Vând cazan pentru încălzire pe lemne și o mobilă combinată. Telefon 456285, după ora 16. (36523)

Vând convector gaz, stare bună. Telefon 0742.575.252. (36604)

Vând masă masaj, reflexoterapie, mobiler birou, serviciu porțelan 100 piese. Telefon 0724.442.686. (36552)

Vând TĂRÂȚE GRÂU, preț fără concurență, 2.400 lei/ kg, pentru cantitate mai mare de 1.000 kg. Telefon 0722.689.443. (36543)

CONSULTANT ÎN NUTRIȚIE. Vând produse de slăbit. CONSULTANȚĂ GRATUITĂ. Telefon 0743.668.334, 0721.677.135. (36566)

Vând COLȚARE, CANAPELE, FOTOLII, noi. Telefon 286069. (36586)

Vând BOLȚARI 28 modele, diferite dimensiuni, prețuri negociabile. Telefon 0745.634.885. (36590)

Vând cărucior handicapați electric, 2 acumulatoare, cu încărcător. Telefon 275906. (1436)

Vând porci 40-80 kg, telefon 0741.305.000; 0745.513.070. (Ag. UTA, 1432)

Vând 4 tăurași roșu cu alb, Nădlac. Telefon 0766.740.845. (Ag. Nădlac, 66)

Vând utilaje agricole și pământ în Nădab. Telefon 0740.786.086. (Ag. Criș, 521)

Vând cărămidă arsă, plină, la 2.800 lei/bucata. Telefon 0742.792.743. (Lipova, 373)

CUMPĂRĂRI TERENURI, IMOBILIARE

Persoană fizică, cumpăr teren în Arad, 300-750 mp, zonă bună. Telefon 0722.294.842. (33343)

Cumpăr pădure în Ocolul Silvic Radna, ofer 2.500 Eu/ha. Telefon 0726.740.726. (Lipova, 368)

Cumpăr pământ agricol, pășune fâneață, raza municipiului Arad și Asociația Pusta Bujac. Telefon 0745.895.483. (UTA, 1425)

Persoană fizică cumpăr cu plata pe loc, 2 camere etaj I-III, zona 300, ofer 30-32.000 EU. Telefon 253428. (36569)

CUMPĂRĂRI DIVERSE

Cumpăr calorifere fontă, pene vechi și noi. Telefon 214581, 0741.435.116. (35904)

Cumpăr PORCI GRAȘI, preț 45.000 lei/ kg. Telefon 531497, 0745.969.075. (35973)

Cumpărăm pene vechi și noi. Telefon 0742.343.735. (36365)

Cumpărăm calorifere, 30.000 elementul. Telefon 0741.134.368. (36365)

Cumpăr pene vechi și noi, fier vechi, baterii vechi. Telefon 0746.457.734; 210863, 210175. (36413)

Cumpăr mărci germane (DM). Telefon 240990; 0721.512.555. (35800)

Cumpăr butelie aragaz - 600.000, mașină spălat Alba-Lux - 400.000. Telefon 277282. (35796)

Cumpăr fier vechi, calorifere, caroserii auto și pene (baterii auto vechi). Telefon 0746.414.369. (36445)

Cumpăr calorifere, 30.000 lei/ element. Telefon 0741.134.368. (36531)

Cumpăr pene vechi și noi, preț foarte bun. Telefon 0745.983.893. (36460)

Cumpăr pene vechi și noi, preț foarte bun. Telefon 0741.689.068. (36467)

Cumpăr pene de gâscă și fier vechi. Telefon 210480, 0742.299.805. (36468)

(Continuare în pag. 18)

☛ (Urmare din pag. 17)

Cumpăr telemea de oi, cantitate mare. Telefon 0724.556.607. (36457)

LOCURI DE MUNCĂ

Angajăm MUNCITORI CALIFICAȚI și NECALIFICAȚI în CONSTRUCȚII. Telefon 0740.289.544. (36456)

SOCIETATE COMERCIALĂ angajează MUNCITORI calificați ÎNCĂLȚĂMINTE și SECRETARĂ cu experiență. Se oferă transport. Telefon 418206. (35807)

TAXI ALFA PLUS angajează ȘOFERI cu experiență. Telefon 262996; 0744.576.674. (36137)

Angajez TÂMPLARI. Informații telefon 0722.300.549; 270011. (36174)

SC MILLEFIORI SRL, Arad, Calea Zimandului nr. 26, angajează MUNCITORI CONFECȚIONERI BIJUTERII din STICLĂ de MURANO. Interviul în 18 și 19 octombrie 2005, ora 8, la sediul societății. Relații telefon 278404, 216694. (36139)

Angajăm MECANIC AUTO, ELECTRICIAN AUTO, FRIGOTEHNIST. Telefon 281154. (35706)

SC PANPRO SRL angajează VÂNZĂTOARE, BRUTARI și PATISERI cu sau fără calificare. Telefon 211210. (Ag. UTA, 1391)

COBRA SECURITY angajează AGENȚI PAZĂ. Telefon 283608, 0744.342.640. (35984)

SC ARCONS SECURITIY angajează AGENȚI PAZĂ. Telefon 254417. (30146)

Angajăm AGENT PUBLICITAR. Detalii: www.bluestardesign.ro/jobs/ (36151)

SOCIETATE COMERCIALĂ angajează CONFECȚIONERI încălțăminte, cu experiență (mașină și manual) pentru secțiile Arad, Vinga și Curtici. Telefon 285366, 0788.885.366. (36153)

Angajăm BARMANI-BARMANIȚE, program non-stop. Cerem seriozitate. Telefon 246261. (26345)

SC PAN PRO angajează ȘOFERI DISTRIBUITORI PÂINE, cu domiciliul în Arad. Telefon 211210. (UTA, 1426)

Agenție imobiliară angajează SECRETARĂ. Telefon 228411. (36421)

Angajăm MUNCITOR TÂMPLAR pentru lucru la banzic. Telefon 233340. (36431)

Angajăm PIZZAR cu experiență. Informații telefon 214514; 0744.320.321. (36435)

Angajăm MANICHIURISTĂ-PEDICHIURISTĂ pentru SALON ÎNFRUMUSEȚARE, condiții deosebite. Telefon 218253. (36016)

CABINET CONTABILITATE angajează CONTABILĂ cu experiență, avantaj cunoscătoare program Ciel, maxim 35 ani. Informații telefon 0722.381.765. (36216)

FIRMĂ DE CONSTRUCII angajează MUNCITORI CALIFICAȚI. Telefon 416411, 0744.578.007. (36376)

SERVICE AUTO angajează MECANIC AUTO și UCENIC. Telefon 270910. (36475)

SC AZIMUT COMPANY SRL angajează CONFECȚIONERE cu experiență (maistru Creț Florica). Se asigură transportul din afara localității. Telefon 235238 după ora 17, 256044 firmă; 0723.088.894. (36161)

ARCOOM SCM ARAD, str. Cloșca 8, 255889, angajează pentru ARAD și CURTICI, CONFECȚIONERE. Oferim: salarizare atractivă, tichete de masă, lucrul într-un schimb, decontarea transportului interurban și parțial urban. (32979)

IMPORTATOR PRODUSE INDUSTRIALE angajează REPREZENTANT ZONAL. Informații fax 0269-245129, mail: vanzari_2005_bucuresti@yahoo.com (f. 3712392)

FIRMĂ CONSTRUCȚII, angajăm ZIDARI și MUNCITORI NECALIFICAȚI. Telefon 0257-251311. (33023)

Selectăm PERSOANE ACTIVE, câștig suplimentar, 100-300 $. Telefon 0257-289019, 0746.556.665. (36443)

Angajăm GRAFICIAN, experiență minimă 1 an, salar atractiv. Telefon 0722.344.827. (36444)

PENSIUNEA „RALUCA" angajează RECEPȚIONER și MANICHIURISTĂ. Telefon 263304. (36450)

MARCA LOGISTIC angajează ABSOLVENȚI FACULTATE 2005, atribuții VÂNZARE, GESTIUNE, LOGISTICĂ. Telefon 285996. (36492)

SOCIETATE COMERCIALĂ angajează MAGAZIONER, domiciliul stabil în Arad, permis de conducere cat. B, fără cazier. CV-urile se vor trimite pe fax la 213491. (36489)

SOCIETATE ACREDITATĂ oferă LOCURI MUNCĂ în străinătate: ISRAEL, CIPRU - menaj, ANGLIA - supraveghere copii. Telefon 270313, 271997. (36480)

SC BY LETRA SET angajează GRAFICIAN, VOPSITOR, PERSOANĂ PENTRU CUSUT. Telefon 275255. (36478)

SC angajează ABSOLVENT(Ă) 2005, în funcția de VÂNZĂTOR-FACTURIST. Informații telefon 0744.558.025, 0745.664.440. (36474)

SC PRODAGRO-BIAN SRL angajează: 1. OPERATOR SILOZ CEREALE: pregătire - electromecanic sau electrician, experiența în domeniu constituie avatnaj, disponibilitate la program prelungit, vârsta maximă 45 ani, domiciliul preferabil în Arad, pachet salarial atractiv (ore suplimentare, bonuri de masă). 2. MUNCITORI NECALIFICAȚI ÎNCĂRCĂTOR-DESCĂRCĂTOR: CONTRACT PERIOADĂ DETERMINATĂ-2 luni, disponibilitate program prelungit, rezistență la efort fizic. Informații suplimentare la telefon 288100 (între orele 8-16) sau la sediul firmei din Arad, str. Bicaz nr. 6, DEPOZIT PGA. (36470)

FIRMĂ DE GRAFICĂ angajează GRAFICIAN. Informații telefon 0723.246.370. (36462)

Angajăm ASISTENT MANAGER, CONSILIER VÂNZĂRI, DESIGNER INTERIOARE (proiectant) mobilier, retribuție foarte bună. Telefon 0740.221.010. (36550)

Căutăm ABSOLVENȚI DE LICEU sau ȘCOALĂ PROFESIONALĂ, cu vârsta cuprinsă între 18-40 ani, care nu sunt angajați, pentru CALIFICARE în MESERIA DE ȘOFER DE TIR. Firma asigură școala de șoferi, specializarea, instruirea și loc de muncă după încheierea pregătirii. Telefon 214134. (36502)

Angajăm BARMANE, OSPĂTARE pentru CAFENEA în ARAD. Cunoașterea limbii maghiare constituie avantaj. Telefon 0746.056.547. (36510)

Angajăm MUNCITOR NECALIFICAT producție bolțari, platformă T. VALDIMIRESCU. Telefon 0788.578.017, 0722.381.750. (36512)

SC angajează ZIDARI, DULGHERI, MUNCITORI NECALIFICAȚI. Telefon 214561, 0788.702.733, 0788.721.939. (36520)

Angajăm VÂNZĂTOARE pentru MAGAZIN ALIMENTAR în MICĂLACA. Telefon 368788. (36524)

SC angajează BRUTAR și AGENT COMERCIAL. Telefon 283085, 211564. (36525)

Angajăm BARMANĂ. Telefon 289060 între orele 10-13 sau 0746.936.038. (96532)

Angajăm ȘOFERI, și pensionari. Telefon 0746.758.861. (36531)

SC AVA TOUR SRL angajează SECRETARĂ, cunoscătoare a limbii maghiare (scris și citit), operare PC. CV-urile se pot trimite la fax 206304, 206305 sau pe adresa: avamarketing@inext.ro până în data de 14 octombrie 2005. (36556)

Caut COLABORATORI-STUDENȚI, pentru VÂNZARE CREDITE BANCARE. Telefon 0721.280.889, fax 0257-252888. (36551)

Caut COLABORATORI pentru AGENȚI DE ASIGURĂRI în ARAD, câștiguri bune. Telefon 0746.160.033. (36545)

SC OZ MINE SRL cu sediul în localitatea Vladimirescu angajează OSPĂTAR și BUCĂTAR cunoscător de limbă turcă. Telefon 0788.421.421. (36554)

SC OZ MINE SRL cu sediul în localitatea Vladimirescu angajează OSPĂTARE și FEMEI SERVICIU. Informații telefon 0788.421.421 sau 0257-514940. (36554)

BEL-AMI SRL angajează urgent VÂNZĂTOARE. Telefon 280959, 0740.955.132. (36537)

Selectăm PERSOANE SOCIABILE pentru COLABORARE, 100-300 USD. Telefon 0741.931.325. (36539)

LICEUL TEORETIC „ADAM MULLER GUTTENBRUNN" ARAD (german), Calea Timișorii nr. 93, telefon 286402, organizează CONCURS pentru ocuparea postului de ANALIST PROGRAMATOR AJUTOR, în data de 25 octombrie 2005, ora 10. Condiții: calificare în domeniu informatic, cunoașterea limbii germane (scris-vorbit), minim studii medii. Dosarele se depun la Serviciul Secretariat, în data de 24 octombrie 2005, ora 14. (36540)

Angajăm ȘOFER DE TIR cu experiență și atestat profesional. Telefon 214134. (36502)

Câștiguri suplimentare, în timp liber sau o NOUĂ CARIERĂ. Telefon 0743.668.334, 0721.677.135. (36566)

SOCIETATE COMERCIALĂ angajează TÂMPLARI și MUNCITORI NECALIFICAȚI. Informații telefon 250853. (36563)

SOCIETATE angajează VÂNZĂTOARE-GESTIONAR pentru punct lucru COMERȚ BIJUTERII. Telefon 0740.072.713 (orele 9-18)

Angajez VÂNZĂTOARE, COFETARĂ și AJUTOR COFETARĂ cu sau fără experiență. Personal pentru ambalat. Telefon 257.511; 0788.216.028. (Ag. UTA, 1439)

Angajez ECHIPĂ CONSTRUCTORI pentru confecționat acoperiș și zidărie. Telefon 0745.590.166. (36578)

Restaurantul KARDESLER angajează BUCĂTAR, OSPĂTAR și AJUTOR BUCĂTAR. Telefon 0721.795.388. (36580)

Firmă construcții angajează ZIDARI, DULGHERI și necalificați. Telefon 0742.493.438. (36570)

Angajez DIRECTOR pentru tâmplărie PVC și aluminiu. Telefon 0788.686.401. (36572)

Angajez ASISTENT MEDICAL generalist, absolvent 2005, pentru CABINET MEDICAL. Telefon 0745.525.357. (36605)

CARMANGERIE, angajează TRANȘATOR și MEZELAR. Telefon 288199. (36609)

PRESTĂRI SERVICII

Execută LUCRĂRI ÎN CONSTRUCȚII, STRĂPUNGERI în BETON. Telefon 0740.289.544. (36456)

S.C. BATIMON MAR S.R.L. execută CASE, MANSARDE, ACOPERIȘURI, HIDROIZOLAȚII, ZUGRĂVELI, FINISAJE APARTAMENTE cu materialul firmei. Telefon 272695; 0741.620.150. (36423)

AUTOMATIC SERVICE repară MAȘINI SPĂLAT. Garanție 1 an. Telefon 259146, 0744.241.398, 0357-401569. (36081)

CURSURI AUTORIZATE DE LIMBA ENGLEZĂ, 350.000 lei/22 ore/lună. Informații 218240. (36088)

Repar MAȘINI SPĂLAT automate, FRIGIDERE. Ofer garanție. Telefon 274600. (30144)

SILDOR PROD
vânzări, montaj, reparații: VITRINE, CAMERE FRIGORIFICE și AER CONDIȚIONAT. Telefon service: 0257-349121, sediu: 0257-270622. (c.)

Executăm INSTALAȚII ÎNCĂLZIRE lemne-gaz-electrice, posibilități rate. Telefon 0740.323.470. (36401)

DAMAR repară MAȘINI SPĂLAT AUTOMATE, import, garanție. Telefon 270518; 0740.869.274. (36428)

DANYFLOR SRL servicii de curățenie complete. Telefon 0723.645.086; 0724.074.422. (36173)

Școala șoferi CARMEN ABCDE deschide curs, 15 OCTOMBRIE. Telefon 255445. (f. 3712439)

Execut toată GAMA CONSTRUCȚII cu și fără materiale. Telefon 0740.696.157, 454122. (36012)

Repar MAȘINI SPĂLAT AUTOMATE, la domiciliul clientului, cu garanție. Telefon 241355. (35668)

Executăm HALE, PORȚI cu lamele, fier forjat, inox, confecții metalice, rezervoare. Telefon 0744.640.121. (36499)

RENOVĂRI: zugrăveli, faianțări, instalații sanitare-electrice, rigips, parchetări. Telefon 0746.056.784. (36536)

Execut LUCRĂRI faianță, gresie, zugrăveli și zidărie. Telefon 0724.997.093. (36508)

Execut IZOLAȚIIK ACOPERIȘ, plata și în rate. Telefon 275077 sau 0721.819.876. (Ag. UTA, 1435)

Executăm TOATĂ GAMA DE CURĂȚENIE, la prețuri minime. Telefon 0744.702.728. (36574)

DIVERSE

Restaurantul ROBERTO organizează la prețuri promoționale: NUNȚI, BOTEZURI. Telefon 0722.348.103. (Ag. UTA, 1412)

S.C. GASTRO TUR SRL, autorizată conform O.G. 129/2000, organizează CURSURI DE CALIFICARE în meseriile: BUCĂTAR și OSPĂTAR. Diplomele sunt avizate de către M.F.C. și M.M.S.S.F. Telefon 212339. (c.p. 1121/2005)

În data de 8 noiembrie 2005, ora 8, la JUDECĂTORIA ARAD, Bd. V. Milea nr. 2-4, sala 218, va avea loc dezbaterea cererii de declarare judecătorească a dispariției persoane, obiect al dosarului civil nr. 7508/2005, numitului PĂTCAȘ SORIN, cu ultimul domiciliu cunoscut în Arad, str. L. Rebreanu bl. 21, ap. 21, județul Arad. Orice persoană care ar putea da informații pentru soluționarea cererii este invitată la sediul instanței pentru a le comunica. (36479)

CITAȚII

Se citează pârâtul ROȘAN OCTAVIAN, cu domiciliul necunoscut, la JUDECĂTORIA ARAD, camera 147, în 28 octombrie 2005, în contradictoriu cu reclamanta MIKLA MIHAELA, în dosar nr. 10.383/2005, majorare pensie întreținere. (36469)

Se citează cei interesați, că în data de 26 octombrie 2005, se dezbate la JUDECĂTORIA ARAD, succesiunea vacantă după defuncta PAVA IULIANA, în dosarul civil 10456/2005. (36521)

TURISM

DOUBLE T - transport internațional persoane autocare 4 stele, - cu prețuri începând de la: GERMANIA 49 Euro; ELVEȚIA 90 Euro, SPANIA 110 Euro, dus-întors; ITALIA 100 EU; AUSTRIA 43 Euro. Rezervări, lângă Biserica Roșie, telefon 0257-250230; 0788.359.489, 0745.475.750. (32957)

REFACERE PRIN TRATAMENT
Hotel PARC Moneasa, oferă cazare, masă și tratament, 10-14 zile, începând cu 499 lei. Telefon 313231, 212339. (c.p. 1121)

SCHIMBURI

Schimb casă mare, 3 camere, living, baie, încălzire, termopane, magazie, anexe, cotărci, posibilități mansardare, suprafața totală 1.500 mp, construcție nouă 2003, 310 mp, la 20 km de Arad cu apartament 3-4 camere sau casă în Arad. Ofer diferența la vedere. Telefon 0740.696.157, 454122. (36012)

ÎNCHIRIERI

Închiriez SPAȚIU COMERCIAL super amenajat, 160 mp, pentru orice domeniu de activitate, cu posibilitate de a fi împărțit. Telefon 0722.227.450. (33308)

Închiriez apartament 1-2-3 camere, pentru 100-200-300 Eu/lună. Telefon 0727.982.469. (36040)

De închiriat CLĂDIRE PENTRU DEPOZITARE, suprafața 270 mp + PARCARE curte 1.500 mp, DN 7, localitatea SÂMBĂTENI, la ieșire. Telefon 0257-514524, 0723.957.915. (36058)

Închiriez SPAȚII COMERCIALE: MAGAZIN, BIROURI, amenajate ultramodern, toate utilitățile, intrare auto, preț avantajos. Informații telefon 0257-270021; 0722.273.950. (33297)

Primesc fete în gazdă, zona UTA, clădire nouă. Telefon 0722.348.103. (Ag. UTA, 1412)

Închiriez apartament 2 camere, central, mobilat de lux, 250 Eu. Telefon 286743, 0746.174.609. (36198)

Caut să închiriez apartament 2-3 camere. Telefon 0722.606.527; 253428. (36417)

Închiriez apartament ultracentral, 2 camere 300 Eu. Telefon 0740.254.702. (36419)

Închiriez apartament 2 camere Podgoria, Vlaicu, Eminescu, Milea. Telefon 0744.589.950. (36426)

Închiriez la casă 3 camere (mobilate), Boul Roșu, 200 Eu. Telefon 0723.308.286. (36426)

Închiriez apartamente de lux, Cloșca, Micălaca. Telefon 0723.308.286. (36426)

Doresc să închiriez apartament 2-3 camere, garsonieră. Telefon 0744.589.950. (36426)

Închiriez apartament 4 camere, mobilat, Z-uri, Vlaicu. Telefon 0723.308.286. (36426)

Ofer spre închiriere SPAȚIU COMERCIAL, str. Unirii. Telefon 0740.342.348. (36412)

Ofer spre închiriere apartament 3 camere central, din 15.10. Telefon 0740.248.706. (36121)

Ofer spre închiriere apartament 4 camere, parter, din 20 octombrie. Telefon 0740.248.706. (36121)

Ofer spre închiriere garaj (14 mp), str. Roșiori (Calea A. Vlaicu). Telefon 0724.664.387. (35555)

Închiriez AUTOMACARALE 16 to. Telefon 0744.523.701 sau 0788.201.223. (36030)

Închiriez APARTAMENT PARTER, suprafața 182 mp, central, numai pentru Bănci. Telefon 0744.798.000. (31416)

(Continuare în pag. 19) ☛

(Urmare din pag. 18)

Închiriez (ofer) VILĂ DE LUX, mobilată. Telefon 0744.798.000. (31411)

Închiriez apartament 2 camere mobilat, modern amenajat, Micălaca zona 300, lângă corpul M al Universității Aurel Vlaicu. Telefon 0744.237.212, 279190, 0357-405531. (30147)

Închiriez SPAȚIU COMERCIAL (autonom utilitățile), 49 mp, Lucian Blaga, nr. 5. Informații telefon 0723.690.492. (36136)

Ofer spre închiriere apartament mobilat. Telefon 0744.937.307. (36009)

Dau în chirie cameră cu intrare separată pentur o singură persoană și o cameră la demisol pentru o persoană sau două. Telefon 283129. (36446)

Închiriez, pentru firme (sediu, agenție, cabinet), apartament una cameră, parter, ultracentral, ultramodern. Telefon 250444, 0722.315.654. (36458)

De închiriat, cameră, antreu, baie, bucătărie mobilată, contorizat, gaz, cablu, central. Telefon 285540. (36477)

Închiriez (ofer) vilă, mobilată, utilată, curte, central. Teleofn 255180. (36482)

Dau în chirie apartament mobilat, 100 Eu. Telefon 274024, 0744.546.579. (34487)

Închiriez apartament 2 camere, mobilat, zona 300 Micălaca. Informații telefon 0726.232.102, 0722.739.886. (36491)

Primesc o elevă/studentă în gazdă, zonă centrală. Telefon 0257-283718. (36495)

Dau în chirie apartament 5 camere, zona Polivalentă, curat, semimobilat, garaj, 350 Eu. Telefon 0744.537.090. (36509)

Închiriez garsonieră, ultraamenajtă, zona Poetului, preț 120 Eu. Telefon 0726.287.066. (36526)

Ofer spre închiriere garsonieră mobilată, zona Confecții, bl. 18. Telefon 0746.056.784. (36536)

Ofer închiriere apartament 2 camere, amenajat, mobilat, dotat complet, 170 Eu. Telefon 0740.221.010. (36550)

Închiriez garsonieră. Primesc 2 fete în gazdă. Telefon 0745.849.560. (36560)

Cautăm spre închiriere SPAȚIU ULTRACENTRAL (15-25 mp). Telefon 0744.619.716. (36558)

Închiriez la 2 studente din județ 2 camere, baie, decomandate - Polivalentă. Telefon 228155. (36586)

Complexul COMETA închiriază platformă betonată de 8000 mp lângă Piața Obor; închiriem STANDURI, GHERETE și MESE, la prețuri promoționale. Informații telefon 0740.043.135. (Ag. UTA, 1433)

Închiriez SPAȚIU ultracentral, 100 mp. Telefon 0257-212447, 0745.319.996. (36575)

Dau în chirie apartament 2 camere central, mobilat + garaj, 200 EU. Telefon 0726.289.694; 253428. (36569)

Dau în chirie apartament 2 camere mobilat (Boul Roșu), 180 EU. Telefon 0726.289.694; 253428. (36569)

Dau în chirie apartament 2 camere mobilat + garaj (V. Milea), 200 EU. Telefon 0726.289.694; 253428. (36569)

Închiriez apartament 2 camere central, parțial mobilat, 150 EU, plata 6 luni anticipat. Telefon 0744.899.046; 0743.835.044. (36608)

Închiriez la 2 studente din județ, 2 camere, baie, decomandat, Polivalentă. Telefon 228155. (36586)

PIERDERI

Pierdut legitimație gratuită eliberată de CTP Arad, pe numele Cosor Marie. O declar nulă. (36452)

Pierdut ștampilă rotundă de consilier juridic, pe numele Epure Corina 02D-0116. O declar nulă. (36601)

✝ DECESE ✝

Anunțurile de deces se publică gratuit!

Cu durere în suflet anunțăm trecerea fulgerătoare din viață, la cele veșnice, a celui care a fost soț, tată, bunic și frate,

MICOLOI MIHAIL,
în vârstă de 75 de ani.

Înmormântarea va avea loc azi, 11 octombrie, ora 14, de la Capela Cimitirului Pomenirea. Veșnic îndoliați, soția și frații.

Cu durere în suflet anunțăm decesul lui

PATZER IOAN,
la vârsta de 87 ani,

după o scurtă suferință. Înmormântarea azi, 11 octombrie 2005, ora 14, de la Capela Cimitirului UTA. Familiile PATZER, WAGER, SCHILLER și CZEGLEDI.

Cu adâncă durere în suflet anunțăm decesul celui care a fost iubit tată, socru și bunic,

BARZ ILIE.

Slujba de înmormântare va începe azi, 11 octombrie, ora 12, la domiciliul acestuia din localitatea CINTEI, județul Arad. Familiile BARZ și COȘARBĂ.

Cu adâncă durere anunțăm încetarea din viață a scumpei noastre mamă,

BROASCĂ ANA
în vârstă de 83 ani.

Înmormântarea va avea loc miercuri, 12 octombrie, ora 14, în localitatea ȘIMAND. Familia îndoliată, fiica MĂRIOARA și ginerele GHEORGHE.

Cu adâncă durere anunțăm încetarea din viață a celui care a fost soț, tată, socru și bunic

BRAIȚ DIMITRIE,

la vârsta de 73 ani. Dumnezeu să-l ierte și să-i dea odihnă veșnică. Te vom plânge și nu te vom uita niciodată: soția SAVETA, fiicele: ANA și VIORICA cu soțul CRISTIAN și iubitul său nepoțel VALENTIN. Înmormântarea va avea loc miercuri, 12 octombrie, ora 12, de la domiciliul din TÂRNOVA, nr. 436.

Cu adâncă durere în suflet, anunțăm trecerea în neființă a celui care a fost un minunat soț, tată, frate și unchi

DORU TRIFA

în vârstă de 60 de ani. Înmormântarea va avea loc astăzi, la ora 14, de la domiciliul din Vinga. Familia îndoliată.

Cu adâncă durere anunțăm decesul scumpei noastre mame, bunică și străbunică

BUZDUGAN IOANA

de 85 ani. Înmormântarea va avea loc azi, 11.10.2005, ora 14, de la domiciliul, str. Gorunului, nr. 10, la Cimitirul Grădiște. Familia îndoliată.

✝ CONDOLEANȚE ✝

Suntem alături de familia îndoliată BARBĂ, în marea durere pricinuită de trecerea în neființă a fostei noastre colege

PUȘA.

Dumnezeu să o odihnească în pace! Colectivul Școlii Generale nr. 18 „Avram Iancu" Arad. (36611)

Suntem alături de familia dr. DOINA TEODORESCU în momentele dificile ale pierderii dragei sale mame. Sincere condoleanțe. Rector, prof. univ. dr. LIZICA MIHUȚ. (36589)

Familia conferențiar doctor ANASTASIU este alături de doctor conferențiar TEODORESCU DOINA, în aceste momente grele de trecere la cele veșnice a mamei sale. Sincere condoleanțe. (36449)

Suntem alături de dr. DOINA TEODORESÇU, în grelele momente ale despărțirii de iubita sa mamă. Sincere condoleanțe familiei îndoliate! Familia prof. dr. MARIANA NAGY și ing. VASILE SZŐCS. (36463)

Calde mulțumiri tuturor rudelor, prietenilor și vecinilor care au fost mereu alături de noi în momentele dureroase la despărțirea de neuitatul nostru soț, tată și bunic,

GIORGIȚĂ VIOREL.

Odihnească-se în pace! Familia îndurerată. (36459)

Familia GABOR CRĂCIUN și copiii sunt alături de familia BARBĂ LAZĂR, la decesul scumpei soții

DRAGHINA (PUȘA).

Dumnezeu să o odihnească în pace! (36471)

Suntem alături de familia BARBĂ la pierderea celei dragi,

PUȘA.

Dumnezeu să o ierte și să o odihnească! Familia ȚIGAN ALEXANDRU-EMIL. (36472)

Un ultim omagiu, celei care a fost
profesor

BARBĂ DRAGHINA (PUȘA).

Condoleanțe familiei. Asociația de locatari bl. X2. (36473)

Colectivul COMPLEXULUI MUZEAL ARAD este alături de colega, VIORICA MANCI în greaua suferință pricinuită de moartea tatălui drag și îi transmite sincere condoleanțe. (36471)

Sufletul ușurat de suferință al

DRĂGHINEI BARBĂ (PUȘA)

de 58 ani a trecut într-o altă lume mai bună. Soțul și fiica plini de durere, îi spun: Odihnește-te în pace! (36496)

Suntem alături de prietenii noștri, AMALIA și LAZĂR, la durerea despărțirii de mama și soția lor,

prof. PUȘA BARBĂ.

Sincere condoleanțe! Familia DĂNUȚ și familia STANA din Arad. (36497)

Suntem alături de nașii noștri, AMALIA și LAZĂR și împărtășim durerea despărțirii de cea care a fost o minunată mamă și soție,

prof. PUȘA BARBĂ.

Sincere condoleanțe! Familia DELIMAN din Șeitin. (36498)

✝ Colectivul de angajați de la SC CET ARAD SA este alături de domnul director tehnic ing. BARZ AUREL, în marea durere pricinuită de decesul tatălui,

BARZ ILIE.

Sincere condoleanțe familiei îndoliate! (36506)

✝ Exprimăm întreaga noastră compasiune domnului director tehnic, ing. BARZ AUREL, acum, când se desparte de tatăl său drag,

BARZ ILIE.

Transmitem sincere condoleanțe întregii familii îndoliate! CONDUCEREA SC CET ARAD SA. (36506)

✝ Împărtășind din durerea lor, transmitem sincere condoleanțe domnului director tehnic, ing. BARZ AUREL și familiei sale cu ocazia trecerii la cele veșnice a tatălui său,

BARZ ILIE.

Dumnezeu să-l ierte și să-l odihnească în pace! Director general SC CET ARAD SA, ing. BARNICIU LUCIAN și familia. (36506)

Sincere condoleanțe din partea familiei ROB FLORIN, care este alături de familia PATZER IVAN, în greaua încercare provocată de moartea celui care a fost tată, socru și bunic. Dumnezeu să-l odihnească! (36513)

Salariații SC TOP SECURITY SERVICE sunt alături de familia PATZER IVAN, în greaua încercare provocată de încetarea din viață a celui care a fost tată, socru și bunic. Sincere condoleanțe! Dumnezeu să-l odihnească! (36513)

Membrii S.L.I. ENERGIA-CET ARAD sunt alături de domnul director tehnic, ing. BARZ AUREL, în durerea pricinuită de decesul tatălui,

BARZ ILIE.

Sincere condoleanțe! Dumnezeu să-l odihnească în pace! (26516)

Suntem alături de familiile BARZ și COȘARBĂ în durerea pricinuită de deesul tatălui și socrului,

BARZ ILIE.

Dumnezeu să-l odihnească în liniște și pace! Familiile GÂRBOVAN și VAMOȘIU. (36516)

Transmitem sincere condoleanțe doamnei dr. DOINA TEODORESCU la despărțirea de cea care a fost mama sa. Dumnezeu să o odihnească în veci! Familia IGNAT. (36547)

Suntem alături de dr. TEODORESCU DOINA în greaua încercare pricinuită de moartea scumpei sale mame. Colectivul secției A.T.I. Spital Matern. (36610)

Suntem alături de dr. TEODORESCU DOINA, în greaua încercare pricinuită de moartea scumpei sale mame. Familia dr. CRIȘAN CARMEN și ADRIAN. (36614)

Cu adâncă durere anunțăm încetarea din viață, după o lungă suferință a iubitei noastre mame,

BROASCĂ ANA,
în vârstă de 83 ani.

Familia îndoliată, fiul ȘTEFĂNUȚ și nora NELI. (36549)

Cu adâncă durere anunțăm încetarea din viață a scumpei noastre bunici,

BROASCĂ ANA,
în vârstă de 83 ani.

Nepoții: CĂLIN, soția FLORICA, DANI și strănepoata SIMONA. (36549)

Suntem alături de colegul nostru ARDELEAN EMILIAN la despărțirea de mama. Sincere condoleanțe și compasiune familiei îndoliate. Consiliul Local SEMLAC. (36593)

Sincere condoleanțe familiei ARDELEAN EMILIAN, la despărțirea de cea care a foat o mamă minunată

ARDELEAN SAVETA.

Dumnezeu s-o odihnească în pace! Familia primar, STOIAN LETIȚIA. (36594)

Suntem alături de familia LUCACIU și transmitem condoleanțe în greaua încercare pricinuită prin decesul dragului nostru coleg

ing. LUCACIU IOAN.

Foștii colegi de la Direcția Agricolă: OPRIȚA, PAȘCA, BARNA, STANA, etc. (36576)

✝ COMEMORĂRI ✝

Cu durere anunțăm împlinirea a 10 ani de la trecerea în neființă a celor care au fost

ARDELEAN IOAN,

tată, soț, bunic și străbunic și

FERICEAN ZORCA,

mamă, bunică și străbunică. Cât a-ți trăit v-am iubit, cât vom trăi nu vă vom uita. Familiile ARDELEAN și BALACI. (36411)

O lumânare aprinsă, o rugăciune și lacrimi în ochi, acum, când se împlinesc 6 luni de la dureroasa despărțire de

ARDELEAN FLOAREA
din comuna MACEA,

care a fost soție, mamă, bunică și străbunică. Dormi în liniște și pace! Parastasul și sfințirea crucii, duminică, la Cimitirul din Macea. Familia. (36476)

20 de ani nu sunt suficienți pentru a șterge din memorie o ființă dragă. Azi, când comemorăm acest trist eveniment, rugăm pe toți cei care l-au prțeuit să-și amintească de

MIKY MUREȘAN

și să-i cinstească memoria. Părinții și fratele în inima cărora a lăsat un gol imens. (36486)

Pios omagiu, veșnică amintire, la 6 ani de la dureroasa despărțire de cel care a fost

IAKAB IOSIF.

Dumnezeu să-l odihnească în pace! Sora lui MARIKA cu familia. (36488)

✝ SERVICII FUNERARE ✝

RO STYL COMPANY
Servicii Funerare
magazin deschis și noaptea
Arad, str. M. Eminescu 22
(peste drum de Artex)
tel. magazin 214.422,
tel. patron 0744.690.121
firmă care produce și livrează sicrie în toată țara
OFERĂ
- sicrie de la **1.000.000 lei** (sicriu adult) până la sicriu model american
- toate articolele necesare pentru înmormântare
- cortegiu, transport în țară și străinătate cu mașini speciale (nu cu microbuze) la prețuri negociabile
GRATUIT
- transport sicriu gol la domiciliu în Arad
SPĂLAT, ÎMBRĂCAT PENTRU DECEDAȚII DIN SPITALE
REDUCERE
10 % din VALOAREA FACTURII clienților care au mai lucrat cu firma noastră
Plata după încasarea ajutorului de înmormântare

IN MEMORIAM "KUKI"
SERVICII FUNERARE COMPLETE
Str. M.Eminescu Nr.4
ÎN CURTE
Tel: 211.929 - 0723.343.964
www.memoriamkuki.com
MAGAZIN DESCHIS LA ORICE ORĂ
OFERĂ
SICRIE
ACCESORII FUNERARE
TOALETAT- ÎMBĂLSĂMAT
CAPELĂ - Capela Demian
COLACI - COLIVĂ
NOU!!! ÎNCHIRIEM CAPAC SICRIU FRIGORIFIC
GRATUIT TRANSPORTUL sicriului la domiciliu în Arad.
REDUCERE 20% la sicriu clienților care fac toate serviciile cu firma.
TRANSPORT intern și internațional LA CELE MAI MICI PREȚURI.
INTERMEDIEM INCINERĂRI
PLATA se poate efectua și după încasarea ajutorului de înmormântare.

SRAC ISO 9001 IQNet
sc **NOSFERATUM** srl
Servicii Funerare
tel. 270.437; 0744/554.874
www.nosferatum.ro
Pachete promotionale cu preturi incepand de la 290 RON - TVA
nou
Pachetul cuprinde : sicriu, respete, cruce, igienizat, imbalsamat, transport local.
Reducere 10% pentru pensionari.
+ cosmetizare, incinerari
+ capela cu circuit inchis
+ organizare de parastase
+ coroane, jerbe, aranjamente florale la pret de producator
+ mari reduceri la transportul intern si international
Str.Ghiba Birta nr.26
(lângă Piata M.Viteazu)

FERESTRE ȘI UȘI PVC CU GEAM TERMOPAN — PROFIL ACTUAL AUSTRIA | JALUZELE VERTICALE ȘI ORIZONTALE

CALITATE AUSTRIACĂ !

LEMN STRATIFICAT CU GEAM TERMOPAN → FERONERIE AUSTRIA! Plata în RATE ! → S.C. PLASTOTHERM S.R.L. Arad

Str. L. Blaga, nr. 23. Tel./Fax. 0257.211.272; 0722.677.100

(c.1068/2005)

Magazinele BENDEA

VĂ OFERĂ

Instalații sanitare
Gresie Faianță
Aparate electrocasnice
Toată gama de instalații sanitare,
Materiale de construcții, scule
Materiale pentru amenajări interioare

Cazane Imergaz turbo 24 kw
19.900.000 lei 1990 RON

Mașină Spălat Arctic automată
5.300.000 lei 530 RON

Aparat Aer Condiționat 9000 BTU
8.500.000 lei 850 RON

OFERTĂ SPECIALĂ — GRESIE ȘI FAIANȚĂ calitatea I-a
diferite culori la numai 187.000 lei/mp (TVA inclus)

Gresie și Faianță SANEX — CELE MAI MICI PREȚURI

Toate produsele se comercializează și cu plata în rate

ARAD, B-DUL REVOLUȚIEI nr. 26-38, Telefon 231.853
ARAD, STR. PĂDURII, Telefon 228.966
ARAD, STR. L. REBREANU nr. 68, Telefon 250.905

(c.1043/2005)

DACIA

Visele devin realitate

LOGAN

O rată lunară de 299 RON
(2.990.000 lei vechi)
pentru orice versiune LOGAN

VERBIȚĂ SRL
Arad, Calea A. Vlaicu nr. 282
Tel.: 0257-275.690
Mob.: 0722.259.423

Dacă vrei să trăiești plăcerea de a conduce noua Dacia Logan sau să vezi cum te-ar putea ajuta în afaceri, vino la show-room-ul din Arad, Calea Aurel Vlaicu nr. 282 și încearc-o. Sigur o vei vrea acasă

Ofertă excepțională de finanțare
RCI Leasing România
ofertă limitată
7-16 oct.

LOGAN Diesel. Îți va schimba viața

(c.1037/2005)

S.C. BUILDING S.R.L.

ANGAJEAZĂ:

• artiști plastici

Persoanele interesate vor depune CV la sediul societății din Arad, str. Patria nr. 14, sau prin fax la nr. 0257 / 280.701.

(COM./10.2005)

PIASTRELLE S.R.L. IMPORTATOR DIRECT ITALIA - SPANIA

VINDE

en-gros și en-detail

toate tipurile de gresie și faianță

ARAD, CALEA TIMIȘORII 50
TELEFON 287.630
CALEA RADNEI 198-200
TELEFON 369.133

NOU — ACUM ȘI ÎN JUDEȚ
Lipova: 563.118
Pâncota: 467.488
Chișineu-Criș: 350.811

Nu mai pierdeți vremea, VENIȚI DIRECT LA NOI!

(C.1119/2005)

TERMOPLAST

FERESTRE UȘI * PVC

Viitorul obligă ...

Vânzări în rate

Tâmplărie PVC cu noua generatie a profilelor ALUPLAST Germania, cu 3 și 5 camere, feronerie germană

Spațiu de prezentare: Piața UTA , Bl. Z 22 parter !

Rulouri , jaluzele și plase de insecte .

aluplast — Sisteme de garduri, porti și balustrade din aluminiu.

TEL 0257 273550 sau 0788 460230; 0788 460231

(c.1019/2005)

GABOR PROFILE

ARAD - str. MĂLIN nr. 3
TEL/FAX 0257 349.848
MOBIL 0788 436.841/2
www.gabor-profile.go.ro

PORȚI
GARDURI
BALUSTRADE
din profile de aluminiu vopsite în câmp electrostatic

S-A TERMINAT CU RUGINA!

Vânzare în RATE

calitate austriacă, design personalizat, culoarea visată

(1365/2005)

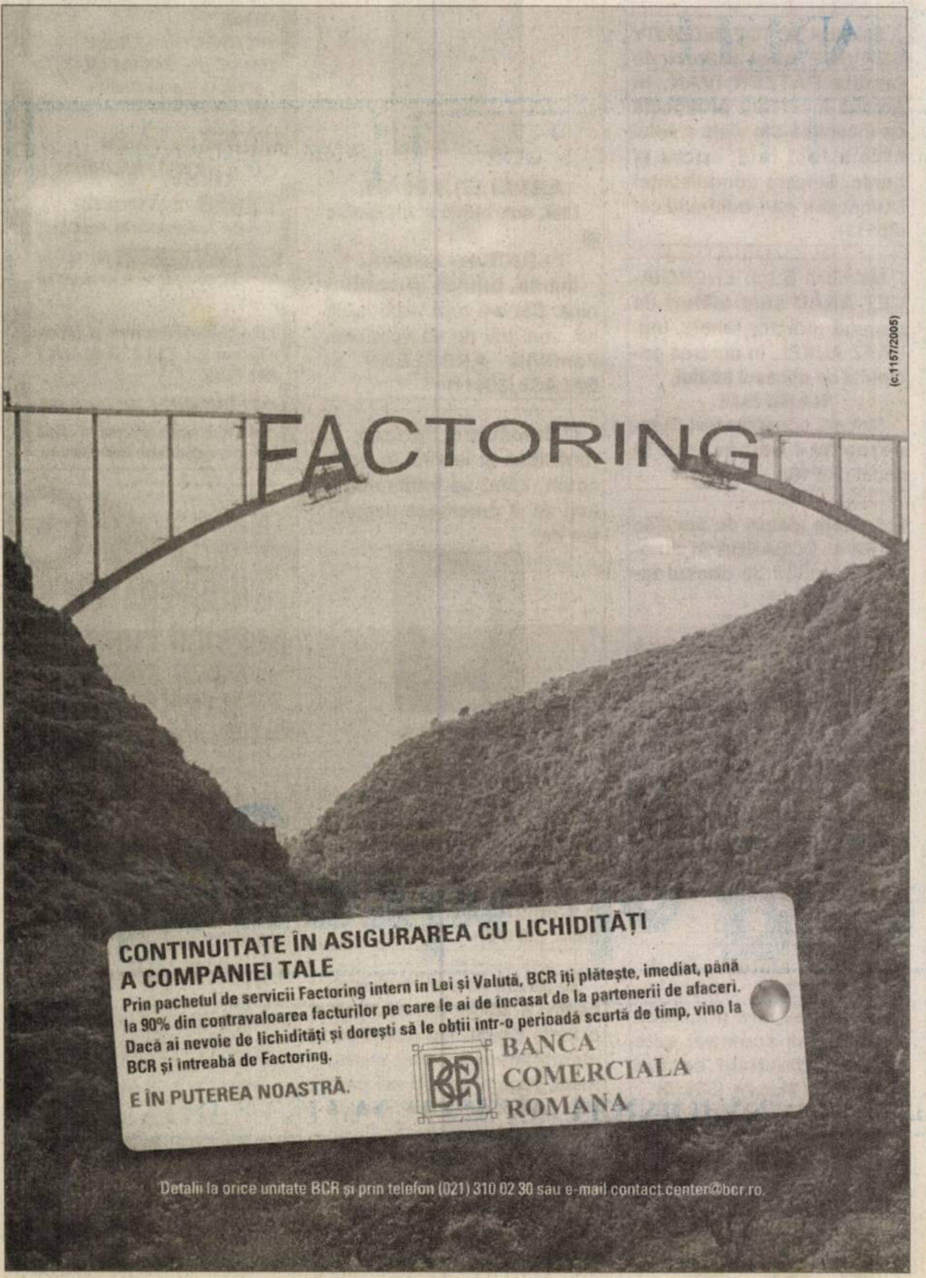

MEGASTIAN s.r.l.

parchet laminat
7 mm clic
de la 19,5 RON (mp)

gresie și faianță
tavane polistiren
lambriuri
MDF și PVC
cabine duș
accesorii pentru baie

Str. Andrei Șaguna nr. 120
tel/fax 0257 / 285.157

(6789473)

Hotel PARC Moneasa

OFERĂ PACHETE TURISTICE COMPLETE
la prețuri avantajoase:

- o săptămână de refacere: 7 zile - 180 RON/pers.
- refacere prin tratament 10/14 zile - 499/690 RON/pers.
- odihnă la un preț blând 5 zile - 159 RON/pers.
- săptămâna de miere 7 zile - 999 RON/2 pers.
- vacanță de toamnă All inclusive 7 zile - 690 RON/pers.
- week-end de toamnă 2/3 zile - 109/169 RON/pers.
- o săptămână de toamnă 7 zile - 339 RON/pers.
- drumeții și relaxare 6/10 zile - 295/635 RON/pers.

INFORMAȚII ȘI REZERVĂRI TEL.: 0257/313.231; 0257/212.339; 0722-290.457.

(c. 1121/2005)

ALPIN SYSTEM

IMPRIMĂRI TEXTILE serie și unicate

Str. VASILE ALECSANDRI nr. 9 mobil: 0744 774 502, 0723 285 350
tel.: 0257 - 214.620, tel/fax: 0257 - 284.736

- PRODUCȚIE TRICOURI, ECHIPAMENT SPORTIV
- STEAGURI și FANIOANE PERSONALIZATE
- INSCRIPȚIONĂRI AUTO, BANNERE
- OBIECTE PROMOȚIONALE

(c.1182/2005)

ÎN DATA DE 18.10.2005, ORA 12,00

SE ANUNȚĂ LICITAȚE PUBLICĂ

LA BIROUL EXECUTORULUI JUDECĂTORESC HORIA PĂSCULESCU DIN ARAD, BD. GEN. V. MILEA NR. 41

PENTRU VÂNZAREA IMOBILULUI SITUAT ÎN LOCALITATEA ARAD, CALEA BODROGULUI NR. 30, JUD. ARAD

imobil compus din teren intravilan: grup izolat cu hală, cu teren aferent în suprafață de 2.253 mp. Preț de strigare 2.087.820.000 lei, respectiv 208.782 RON.

INFORMAȚII LA nr. de telefon: 0257/338.433 sau 0257/338.434.

(com. 2915/2005)

Teba Industries
www.tebaindustries.com

ANGAJEAZĂ

- CONFECȚIONERE pe toate tipurile de mașini;
- CTC-iste pentru secția de export;
- Personal pentru secția călcat-ambalat;

Se oferă:
- salarizare atractivă, tichete de masă, tichete CADOU, transport și asistență medicală gratuită.

Informații suplimentare la sediul societății din Arad, Str. Patria nr. 14, sau la tel. 0257/280.343.

(com./10.2005)

SANPAOLO IMI BANK ROMANIA
SANPAOLO
VĂ PREZINTĂ
CREDITELE IMOBILIARE
PERIOADA DE CREDITARE PÂNĂ LA 30 DE ANI
DOBÂNDA LEI 8,5 %
Informații suplimentare
ARAD, B-dul. Revoluției, Nr. 88
TELEFON: 0257 / 308.230

ADEVĂRUL

Cotidian independent Arad

6 422225 000018

20 pagini | MIERCURI, 12 OCTOMBRIE 2005 | 70 bani (7.000 lei)

Anul XVII, nr. 4646 | E-mail: adevarul@arad.ro; adv.pub@arad.ro | http://adevarul.arad.ro

Publicație auditată de BRAT | Tiraj mediu zilnic vândut: 27 845

ARIS S.A.
Partenerul întreprinzătorilor care se respectă
s.c. ARIS s.a. Arad
Calea Victoriei 33-35
Fax: 250.675
Tel: 256.488 257.337

Semnal de alarmă

I. Iercan

Nicolae Văcăroiu nu este printre politrucii de seamă ai PSD. Dar faptul că este informat despre organizația pesedistă arădeană ar trebui să dea de gândit liderilor acestei organizații. De fapt, de unde știe Nicolae Văcăroiu, care în calitate de (încă) președinte al Senatului are destule pe cap și numai de pesediștii arădeni nu-i arde lui acuma. Să știe de la vechea conducere, eliminată cam brutal din schemă? Să știe de la senatorul Dan Ungureanu, pe care Nicolae Văcăroiu îl laudă pentru activitatea din Senat?

Cert este că organizația arădeană este în vizorul conducerii centrale a partidului. Și nici nu e de mirare. PSD, principalul partid de opoziție, în Arad se manifestă lamentabil. Înafară de Alexandra Braica n-am auzit ca vreun lider al PSD să facă opoziție la modul concret. Din când în când social-democrații arădeni mai dau câte un comunicat în care critică exact pe cine nu trebuie: pe primarul Gh. Falcă. Recte, pe cel mai dinamic primar pe care l-a avut până acum Aradul. Așadar, primarul Falcă e o țintă greșită, iar chițibușurile pe care le avansează liderii PSD sunt de râsul lumii.

Dar cine de la PSD să facă opoziție în Arad? Popa, Edeleni, Borza sau Duka, dacă o fac, o fac pe cont propriu. Și nici nu mai sunt voci ale PSD. Vocea lui Braica, spuneam, e singulară. Dimitrie Muscă este un bun manager la Curtici, dar un slab politician la Arad. Remețan a fost trecut pe linie moartă, iar ceilalți pesediști pur și simplu nu există.

Singurul pesedist care se manifestă, care se agită cu oarece folos, este senatorul Dan Ungureanu. Nu toate demersurile senatoriale ale lui Dan Ungureanu rup gura Senatului.

(Continuare în pagina 6)

Începând din acest număr

O pagină de știri externe pentru cititori

La propunerile repetate ale cititorilor noștri, începând cu acest număr vom publica câte o pagină de știri externe la fiecare apariție.

Pentru realizarea acestei rubrici au fost folosite informații Rompres.

Pag. 11

În urma dezvăluirilor făcute de ziarul „Adevărul"

O echipă de control de la ANSVSA a descins la Arad

Dezvăluirile privind exporturile de animale vii, apărute recent în ziarul nostru, n-au rămas, se pare, fără ecou. Din surse neoficiale aflăm că, ieri, o echipă de control din cadrul Agenției Naționale Sanitar Veterinare și pentru Siguranța Alimentelor a poposit inopinat în orașul nostru, în scopul efectuării unor investigații amănunțite. Inspectorii sanitar-veterinari intenționează să verifice toate exporturile de animale vii făcute în 2005, prin punctele de trecere a frontierei, situate pe raza județului nostru.

Deși i-am solicitat informații în acest sens și doctorului Viorel Agud, director la Direcția Sanitar-Veterinară și pentru Siguranța Alimentelor Arad, domnia-sa a spus că nu a fost înștiințat oficial despre demararea unor astfel de controale.

Pe marginea celor publicate referitor la exportul de animale vii, în pagina 11 este publicată scrisoarea dr. Mircea Guiu, cu opinii interesante referitoare la cazurile prezentate.

C. T.

La cules de vii în podgoriile arădene

Pag. 7

Foto: Șt. Matyaș

Aseară, la Festivalul de Teatru Clasic

Portretul lui Dorian Gray

Un actor-dansator de o expresivitate rară - **Răzvan Mazilu**, o scenografie minuțios elaborată - **Andrei Both**, costume luxuriante - **Doina Levintza**, un text fascinant - **Oscar Wilde**. Acestea au fost atracțiile spectacolului de ieri seară, **Portretul lui Dorian Gray**, realizat de **Dragoș Galgoțiu** la **Teatrul Odeon** din București. O adaptare, semnată tot de regizorul Dragoș Galgoțiu, a unui text de referință din literatura engleză, incitant (scandalos la vremea lui), plin de spirit.

C. L.

Foto: M. Szegö

Atac simulat la Hotel President

Ostatici și praf de pușcă...

Ieri, la orele prânzului, ofițerul de serviciu al Inspectoratului de Poliție Județean Arad a fost informat cu privire la faptul că trei indivizi mascați au pătruns în incinta casei de schimb valutar „Integrity Exchange S.R.L." din Arad, de pe strada Andrei Mureșanu nr. 6, pe care au jefuit-o, făcându-se apoi nevăzuți, într-un Rover cu numere de Italia. Înarmați și periculoși, cei trei au fost opriți de un filtru al Poliției în fața Hotelului President, în timp ce încercau să părăsească, în mare viteză, municipiul. Între timp, din ordinul șefului I.P.J. Arad, subcomisarul **Ioan Dascălu**, au fost alarmați lucrătorii Detașamentului de Poliție pentru Intervenție Rapidă, care au ajuns infractorii din urmă. Aceștia însă au început să tragă asupra polițiștilor, au abandonat Roverul în fața hotelului, au intrat în unitate și au luat ostatici toți clienții și angajații din interior. Comisarul-șef **Lazăr Loghin**, șeful D.P.I.R. Arad, a încercat să negocieze cu infractorii conform tuturor normelor, însă aceștia s-au arătat prea puțin cooperanți. Ca atare, au cerut ca parcarea din fața hotelului să fie eliberată de urgență și să li se aducă o valiză cu suma de 100.000 de euro, pentru a elibera ostaticii.

Eugenia Pantea

Foto: Ștefan Matyaș

(Continuare în pagina 5)

Piața SPITALULUI bl. 1 D PARTER Tel./fax 253.868
UȘI METALICE INTERIOR
Ofertă de la 3.900.000 lei

Meditația zilei

„Ceea ce este adevărat la lumina lămpii nu este adevărat și la lumina soarelui."

(J. Joubert)

Calendar

Miercuri, 12 octombrie

Astăzi, Soarele răsare la ora 6 și 26 de minute și apune la ora 17 și 36 de minute. Au trecut 284 de zile din acest an. Au mai rămas 81 de zile până în 2006.

Praznicul zilei: Biserica ortodoxă: Sf. Mc. Prov, Tarah și Andronic; Cuv. Cosma; **Biserica greco-catolică:** Prov, Tarah și Andronic; Cosma; **Biserica greco-catolică:** Serafim.

A venit barza!

Balint Victor-Gabriel, Iuga Raul-Adrian, Moga Branislav-Raul, Talpău Luiza-Alexandra

Au plecat dintre noi

Brait Dimitrie (1932), Hegedus Victoria (1959), Buzdugan Ioana (1920), Gherle Ioan (1937), Micoloi Mihail (1930), Morkovits Margareta Iuliana (1923), Albota Ioan (1941), Kis Ana Maria (1934).

CINEMATOGRAFE

Dacia: Ce vrăji a mai făcut nevasta mea (SUA) orele: 11, 13,30; 16, 18,30; 21

CONCERT SIMFONIC

Filarmonica de Stat Arad prezintă mâine, 13 octombrie 2005, ora 19,00, în Sala Palatului Cultural un **CONCERT SIMFONIC.**

Dirijor: Cristian George Neagu, solist Vlad Dimulescu. **În program:** George Enescu - Rapsodia a II-a; Ludwig van Beethoven - Concertul nr. 4 pentru pian și orchestră în sol major op. 58; Piotr Ilici Ceaikovski - Simfonia a V-a în mi minor op. 64

„Adevărul" vă ascultă

La telefonul 280944, între orele 9.00-12.00

Circulația...

Mulți locuitori ai cartierului Micalaca și nu numai, sunt nemulțumiți de faptul că unii șoferi de camioane își lasă vehiculele parcate pe Calea Radnei, chiar în fața locuințelor acestora. **Mircea Bădoi** a declarat: **„Nu se mai poate așa, aproape în fiecare noapte se găsește câte un șofer să parcheze în fața casei mele. Dar aceasta nu este singura problemă, gândiți-vă cum se aude motorul dimineața când pornește. Vrem, nu vrem, trebuie să ne trezim când ei pleacă. Cei de la Salubritate vin și strâng mizeriile de pe stradă, iar dimineața este imposibil să nu găsești hârtii sau alte mizerii."**

Toate aceste lucruri se întâmplă după ce, în această vară, Consiliul Local a emis o hotărâre referitoare la traficul autovehiculelor cu tonaj peste 3,5 tone. Această hotărâre prevede obligația persoanelor fizice sau juridice care au în proprietate astfel de autovehicule să solicite de la Primărie permise prin care să aibă acces prin aceste zone ale municipiului. **„Într-adevăr Consiliul Local a emis această hotărâre, dar în primele două săptămâni de la emiterea ei nu s-au aplicat amenzi decât avertizări. Acum însă, aproape zilnic sunt depistate vehicule care au astfel de permise în cazul cărora se aplică amenzile corespunzătoare. Pe timpul nopții, e adevărat, sunt mai greu de aplicat sancțiuni. Facem tot posibilul să rezolvăm și această problemă,"** a declarat viceprimarul Tiberiu Dekany.

Mulțumiri

„Cuvintele nu pot exprima îndeajuns mulțumirea față de profesionalismul de care a dat dovadă dr. Corodi atunci când mi-a operat copilul de amigdale. Îi mulțumesc pentru tot ceea ce a făcut și îi voi rămâne mereu recunoscătoare" afirmă Ana Roșu, o cititoare a ziarului nostru din cartierul Aurel Vlaicu.

Redactor de serviciu
Florin Ghilință

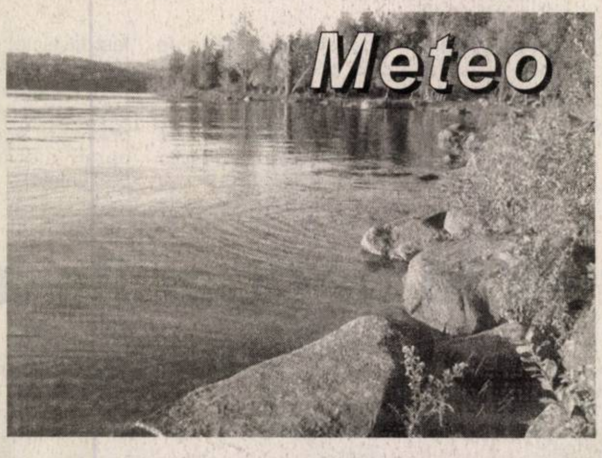

Vremea va fi în general frumoasă. Cerul va fi variabil cu înnorări spre seară. Vântul va sufla slab la moderat din sector vestic.

Temp. max: 16 la 19°C.
Temp. min: 3 la 6°C

Rețeta zilei

Sufleu cu cașcaval

***Ai nevoie de:* 200 g cașcaval ras, 500 ml lapte, 200 g unt, 3 linguri făină, 5 ouă, sare, pesmet.**

Cum procedezi: Topești untul, adaugi făina și amesteci bine cu o lingură de lemn să nu se formeze cocoloașe, apoi adaugi laptele rece și lași să dea în câteva clocote. Lași pasta obținută să se răcească, apoi pui cașcavalul ras, sare și gălbenușurile pe rând. Amesteci bine, apoi adaugi albușurile bătute spumă. Ungi o formă cu unt și o tapetezi cu pesmet, torni compoziția obținută și dai forma la cuptor pentru 40 de minute, până se rumenește. Este foarte bun cald!

Comenzi taxi

- ALFA PLUS 949; 349.349
- TAXI ALFA 945; 22.88.88; 25.25.26; 0723-200.301; 0745-50.60.70
- TAXI ARAD 940; 0722-755.440; 0740-252101
- STAR 212.222; 0722-361.011; 0745-645.645
- FAVORIT 280.000; 281.111; 0740-083.333; 0724-409.992
- EUROPA 275.555; 0723-677.555; 0744-828.163
- VALI DIESEL 280.705; 280.100
- MIRCO MILI 230.530; 230.730; 0740-152.828; 0723-062.366
- DELMAR 229.220
- TAXI VERBIȚĂ 0726.336.969; 0741.200.300; 944

Cur$ul valutar

VALORI ÎNREGISTRATE IERI, 11 OCTOMBRIE — Astăzi

Denumirea valutei	BNR	BCR		BRD		SAN PAOLO IMI BANK		Banca Românească		Banca Romexterra		Alpha Bank		Casa Schimb Luxor	
		C	V	C	V	C	V	C	V	C	V	C	V	C	V
Euro	3,59	3,56	3,64	3,55	3,62	3,52	3,62	3,56	3,62	3,55	3,62	3,54	3,62	3,56	3,58
Dolar S.U.A.	2,98	2,94	3,03	2,94	3,02	2,92	3,02	2,96	3,02	2,94	3,02	2,94	3,03	2,95	2,98
Forint	0,0143	0,0130	0,0150	0,0136	0,0148	0,0130	0,0150	-	-	0,0140	0,0146	-	-	0,0140	0,0143

Horoscop

Miercuri, 12 octombrie 2005

Berbec (21.03-20.04). În anturajul în care vă petreceți timpul liber toată lumea vă simpatizează, dar o persoană agreabilă vrea să vă facă o declarație de dragoste.

Taur (21.04-20.05). Partenerul vă cere să realizați unele lucruri de care nu aveți chef și din cauza cărora sunt posibile certuri.

Gemeni (21.05-20.06). Suprasolicitarea nervoasă poate avea efecte negative asupra sănătății.

Rac (21.06.-22.07). O mare parte din atenția dvs. va fi canalizată spre divertisment.

Leu (23.07-22.08). O persoană importantă vă face unele promisiuni legate de o nouă slujbă.

Fecioara (23.08-22.09). Nu-i acuzați pe alții de necazurile pe care le aveți.

Balanța (23.09-22.10). Folosiți-vă simțul umorului pentru a transforma o situație stânjenitoare într-una care să fie în avantajul dvs.

Scorpion (23.10-21.11). Astăzi este posibil să câștigați o sumă de bani prin intermediul partenerului.

Săgetător (22.11-21.12). Vă faceți planuri în legătură cu schimbarea serviciului sau cu o activitate din care veți avea multe profituri financiare.

Capricorn (22.12-19.01). Aveți un ușor sentiment de frustrare. Luptați pentru ca eforturile depuse să nu fie în zadar.

Vărsător (20.01-20.02). Astăzi sunteți creativi și inovatori și provocarea constă în convingerea partenerului că sunteți pe drumul cel bun.

Pești (21.02-20.03). O întâlnire de afaceri ar putea deveni una romantică, așa că nu vă de-ranjează puțină fantezie.

ADEVĂRUL

Cotidian independent Arad

Editor: S.C. ADEVĂRUL Arad S.R.L.
COD FISCAL R 1681938 ● COD SICOMEX 19.604 ● CERTIFICAT J 02/1886 / 31 X 1991 ● COD SIRUES 020956601 ● ISSN 1220 - 7489

Consiliul de administrație: președinte - **MIRCEA DORGOȘAN,** telefon 281802, 280625; **vicepreședinte - MIRCEA CONTRAȘ**, telefon 280854; **membri: LIZICA MIHUȚ**, telefon 280070, **ȘTEFAN TABUIA,** telefon 280854, **MIRCEA ȚÎȘCĂ**, telefon 280904.

Colegiul de redacție: ȘTEFAN TABUIA (redactor-șef), telefon **280854**; Secția foto, telefon **281701;** Secția sport, telefon **281701; GABRIELA GROZA** (secretar general de redacție), telefon **280854**; **VASILE FILIP** (șef secție cultură-învățământ-tineret), telefon **280003**; **IOAN IERCAN** (șef secție politică), telefon **280943; TRISTAN MIHUȚA** (șef secție probleme sociale - investigații), telefon **281855; DORU SAVA** (șef secție economic), telefon **281738; NICOLAE OPREAN** (șef secție actualități), telefon **280003; MIRCEA ȚÎȘCĂ** (șef secție publicitate), telefon **280904; MIRCEA DORGOȘAN** (președinte al Consiliului de administrație), telefon **281802, 280625.**

Redacția și administrația: 310130 Arad, Bd. Revoluției nr. 81. Telefoane: SECRETARIAT - 281802, fax 280655, 280625; ADMINISTRAȚIE - CONTABILITATE - 281797; MICA PUBLICITATE - 210775; MAREA PUBLICITATE - 280904; DIFUZARE - 280318; CLUBUL PRESEI - 280989.

Tiparul executat la: SC Inform Media SRL, Calea Torontalului, DN6 km 5,7, Timișoara

Adresa Internet http://adevarul.arad.ro

Reclamații privind difuzarea ziarului se pot face la telefonul 281.797, între orele 9-16.

Utilitare

PIEȚE, TÂRGURI

Azi este zi de piață la Pâncota, Beliu, Buteni, Șiclău, Macea, Vânători, Pecica, Șiria și zi de târg la Beliu și Buteni.

Mâine, joi este zi de târg săptămânal la Curtici, Sebiș, Cermei, Săvârșin, Secusigiu, Zerind

PRIMĂRIA MUNICIPIULUI

Program de relații cu publicul (camera 5) luni-vineri între orele 8-20. Tel. 284.744, tel. centrală 281.850.

FARMACII DE SERVICIU

● Farmacia **REMEDIUM** Arad, B-dul Revoluției nr. 52-54. Program luni-vineri: 7,30-20,00; sâmbătă 8,00-14,00. Telefon 233.195.

● Farmacia **„OMNIAFARM"**, Calea Aurel Vlaicu, Bl. Z28, cu program zilnic de la orele 8,00-22,00. Telefon 271.724.

● **Spitalul Clinic Județean Arad** are un nou număr de telefon: 220000; 220001; 220002; 220003

URGENȚE STOMATOLOGICE

● Urgențe stomatologice în sistem privat. B-dul Revoluției nr. 62, zilnic 8-12; 14-20, sâmbătă 9-12. Telefon: 256665.

● Cabinetul de pe str. Crișan (în spate la Gionelli) are program non-stop. Telefon: 253794.

UROLOGIE

Cabinet urologie (în clădirea Policlinicii Municipale). Program zilnic, inclusiv sâmbăta, între orele 9-12, telefon 213036.

OFTALMOLOGIE

Cabinet Dr. Țurlea Magdalena, medic primar oftalmolog, oferă consultații oftalmologice, prescriere și prelucrare computerizată de ochelari, lentile de contact, ochelari de soare etc. Str. Miron Costin, bl. 9 (lângă „Casa Albă"), tel. 253.523.

● **POLICLINICA DR. TURCIN**: zilnic, orele 8-20. Telefon 285510, 250332. Cabinete: cardiologie, interne, chirurgie, chirurgie plastică, boli infecțioase, ginecologie, ORL, oftalmologie, neuropsihiatrie, ecografie, medicina muncii, fizioterapie, fișe auto/port armă.

DISPENSAR VETERINAR

Dispensarul veterinar din Aradul Nou efectuează zilnic, orele 8-16 (sâmbăta 8-12 și duminica) examen trichineloscopic, vaccinări antirabice și sterilizări câini-pisici, însămânțări artificiale. Telefon 287.298.

Dispensarul veterinar din Curtici: examen trichineloscopic, vaccinări, tratamente, consultații, la toate speciile de animale. Telefon 464.145.

ÎNTRERUPERI CURENT

Miercuri, 12 oct.: h 9-14: Micălaca Bl. 346, 351, Kuncz Aladar- p.

În județ: h 9-15: Mișca - p.

Joi, 13 oct., h 9-14: Micălaca Bl. 362, sc. A, B, Kuncz Aladar - p.

În județ, h 9-15: Vânători, - p.

CITIRE APOMETRE

Miercuri, 12 octombrie: I. Fătu, Luncii, Cerbului, Adrian, Crinului, Fabius, Negruzzi, P. Rareș, Prunului, Turdei, Jiului, Meșterul Manole, Sulfinei, Cameliei, Izvor, Marnei, Orizont, Mircea Vodă, Ulmului, Macedoniei, Caisului, Ciorogariu fără soț, Clujului, Oituz cu soț, E. Gârleanu, Ciocârliei, Bârsei, Șt. A. Doinaș (Antonescu), I. Marșieu (Bușteni), Bartok Bela (Afinelor), Crișan, Ghiba Birta

ADMINISTRAȚIA FINANȚELOR PUBLICE

Administrația Finanțelor Publice a municipiului Arad: Asistență contribuabili - telefon 280.633, 280.733, int. 198 (persoane fizice) și 129 (persoane juridice) int. 166 (relații publice) între orele 8,00-16,00. Informații suplimentare la www.finantearad.ro

APEL UNIC DE URGENȚĂ (SALVARE, POLIȚIE; POMPIERI) 112

S. C. DISTRIGAZ-NORD S. A. TÂRGU MUREȘ

Sucursala de Distribuție a Gazelor Naturale Arad, Dispeceratul permanent tel: 218.928; 256.928

VERIFICARE METROLOGICĂ ȘI REPARAȚII CONTOARE APĂ: 255.274; 0723-343.976

DERANJAMENTE CURENT ELECTRIC 235.991

INFORMAȚII CFR 231.777

PROTECȚIA CONSUMATORULUI

B-dul Revoluției, nr. 50. Telefon: 257049

DIRECȚIA DE SĂNĂTATE PUBLICĂ - serviciul de permanență: 254.438

GARDA FINANCIARĂ

B-dul Revoluției nr. 79, telefon: 280971

INSPECTORATUL TERITORIAL DE MUNCĂ ARAD

Str. Episcopiei nr. 11-13, tel.: 211762, 211862, 257251

AGENȚIA JUDEȚEANĂ PENTRU OCUPAREA FORȚEI DE MUNCĂ

Str. Călugăreni nr. 1A, tel.: 281998, 214551, 0357.412.500

CORPUL GARDIENILOR PUBLICI: tel.: 280.557

Start la recoltatul porumbului!

Zilele trecute a început și în județul nostru recoltatul porumbului. După felul în care arată „în picioare", se anunță, cel puțin pentru agricultorii arădeni, un an destul de bogat. Astfel, de pe cele aproape 100.000 de ha, însămânțate cu porumb, specialiștii estimează obținerea unei producții medii de peste 4.500 kg pe ha.

În ceea ce privește porumbul pentru sământă, de pe suprafața de 780 de ha, agricultorii speră atingerea unei producții medii de circa 2000 kg pe ha.

Din păcate, potrivit semnalelor existente în momentul de față, anul acesta producătorii agricoli vor avea mari probleme cu valorificarea. Agricultorii consideră că prețurile practicate în prezent, în jur de 2500-3000 lei/kg, nu acoperă nici pe departe cheltuielile făcute.

Cosmin Trif
Foto: Ștefan Matyaș

Cronica măruntă

Săptămâna viitoare, Asociația Medicilor Pensionari și Pensionabili își serbează ziua. Evenimentul, organizat în preajma sărbătorii Sfântului Luca, (recunoscut ca medic) este susținut financiar de către conducerea Colegiului Județean al Medicilor.

Astăzi, Ministerul Sănătății distribuie 92 000 de doze de vaccin antigripal în 15 județe printre care se numără și Aradul. Județele care primesc vaccinuri în această săptămână sunt: Alba, Arad, Bihor, Bistrița Năsăud, Caraș Severin, Cluj, Dâmbovița, Hunedoara, Maramureș, Mureș, Satu Mare, Sălaj, Sibiu, Timiș și municipiul București.

Elisabeta Balasz, de 36 de ani, din Arad, în calitate de gestionară la S.C. Sim. S.R.L. Arad, a creat un minus în gestiune de 17.000.000 de lei, sumă ce a fost folosită în scop personal. Polițiștii de la Serviciul de Investigare a Fraudelor i-au întocmit dosar penal, pentru delapidare.

Tot pentru delapidare este cercetată de polițiștii de la Fraude și **Viorca Cîrlugia**, de 46 de ani, din Arad, care, în calitate de gestionară la aceeași societate Sim. S.R.L. Arad, a produs un minus în gestiune de 33 de milioane de lei.

Florentin Furdui, de 31 de ani din Arad, a fost prins în flagrant, de polițiștii de la Ordine Publică, în timp ce a sustras, din incinta Complexului M., din Alfa, mai multe bunuri alimentare. I s-a întocmit dosar de cercetare penală. Prejudiciul a fost recuperat.

Furt de șine de cale ferată

Cu ocazia efectuării unei razii în Complexul Stației C.F.R. Arad, polițiștii din cadrul Serviciului Transporturi i-au depistat pe **Alexandru Păun**, de 52 de ani, din Stroiești, Mehedinți, **Aurel Dumitru**, de 35 de ani, din Cupercenii Noi, Dolj, respectiv pe **Sergiu Constantin Ghengeaua**, de 26 de ani, din Motru, Gorj, toți fără ocupație, care au sustras din triajul Stației CFR Arad, grupa C, un număr de 15 bucăți de șine de cale ferată. Bucățile de șină, cu lungimi între 1,5-2 metri și cu o greutate de aproximativ 1000 de kg., au fost taiate de către cei trei bărbați, urmând să fie valorificate la Centrul de colectare a fierului vechi din Arad. Valoarea prejudiciului cauzat urmează a fi stabilit de către reprezentanții CFR. Nu s-au produs perturbații în ceea ce privește circulația trenurilor de călători și de marfă. Deoarece prin acțiunea acestora a fost pusă în pericol siguranța circulației feroviare, autorii furtului au fost reținuți de polițiști, fiind cercetați sub aspectul savârșirii infracțiunii de furt calificat, distrugere și semnalizare falsă.

Eugenia Pantea

Două în... una

Agenții de Poliție rutieră au identificat-o, pe raza localității Cil, pe **Simona Teodora Bota**, de 27 de ani, din Aciuța, care conducea un autoturism neînmatriculat și cu număr fals. Polițiștii i-au întocmit dosar de cercetare penală, pentru ambele abateri.

E. P.

Cu fața de împrumut

Polițiștii de frontieră din cadrul Punctului Nădlac au depistat, la ieșirea din țară, un cetățean al Republicii Moldova, care a încercat să iasă ilegal din România cu un pașaport românesc aparținând altei persoane. **Oleg M.**, de 33 de ani, a intrat în România legal, cu intenția de a obține viză de intrare în Ungaria de la oficialitățile diplomatice ale acestui stat în țara noastră. Fiind refuzat atât la București, cât și la Cluj-Napoca, tânărul s-a deplasat la Arad, pentru a găsi o modalitate de a ajunge în Ungaria. Ocazia a apărut rapid, după ce moldoveanul și-a dat seama că are asupra sa pașaportul prietenului său, rămas la el din greșeală. Astfel, considerând că asemănarea cu titularul documentului va fi suficientă pentru a înșela vigilența polițiștilor de frontieră, și-a încercat norocul. A fost însă demascat. Este cercetat penal, pentru fals privind identitatea și tentativă de trecere ilegală a frontierei de stat.

Eugenia Pantea

„Strânși cu ușa", în drum spre Ungaria

Polițiștii de frontieră din cadrul Sectorului Poliției de Frontieră Turnu au legitimat doi bărbați, ieri noapte, care se deplasau pe jos, via Arad-Pecica, în dreptul localității Sederhat. Luați la întrebări, cei doi au declarat că sunt din Pecica și că nu au acte de identitate asupra lor. La sediul unității însă, unde au fost conduși pentru conformitate, s-a descoperit că adevărul era cu totul altul; respectiv, în bagajele celor doi au fost găsite tot atâtea pașapoarte (ce le aparțineau), eliberate de autoritățile Republicii Moldova. Din acte a reieșit că cetățenii moldoveni aveau 18 ani fiecare și că au intrat în România legal; forțați de împrejurări, au recunoscut că au intenționat să treacă frontiera, ilegal, în Ungaria, pentru a-și găsi de lucru. Nu vor mai apuca, fiind cercetați pentru comiterea infracțiunii de tentativă de trecere ilegală a frontierei de stat a României.

Eugenia Pantea

Primul magazin „SONY" în Arad

• Prețuri cu 20-30% mai mici!

De luni 17 octombrie a.c., în Arad își deschide porțile primul magazin „SONY". Acesta îi așteaptă pe arădeni pe strada Eminescu nr. 10, zilnic între orele 9,00-17,00. **„Așa cum MERCEDES reprezintă vârful în industria de mașini, ROLEX în cea de ceasuri, SONY este vârful de lance al industriei electronice"**, ne spune reprezentantul firmei C & L ELECTRONIC S.R.L. care va administra magazinul „SONY".

Cei care vor trece pragul magazinului vor putea cumpăra, la prețuri cu 20-30% mai mici decât în alte magazine, cele mai noi produse ale firmei „SONY": televizoare cu plasmă, LCD, DVD, CINE HOME, camere de luat vederi și aparate foto digitale, toate produse în 2005, din ultima generație. Orice produs nou, care apare în țările Uniunii Europene va fi lansat concomitent și la Arad. Tot aici vor fi comercializate și tipuri clasice de televizoare și aparate foto digitale produse de firme cunoscute în domeniu. De asemenea, în magazinul „SONY" mai puteți cumpăra și produse PANASONIC, PIONEER, DAEWOO și ale firmei BOSE din America, precum și diverse accesorii electronice. În viitor tot de aici veți putea achiziționa tehnică de calcul de ultimă generație.

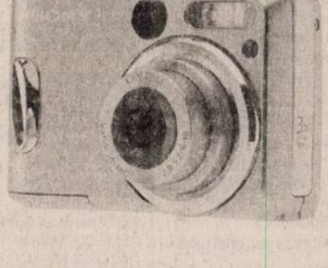

În incinta magazinului va funcționa și o galerie CINE HOME SONY, pentru prezentarea produselor.

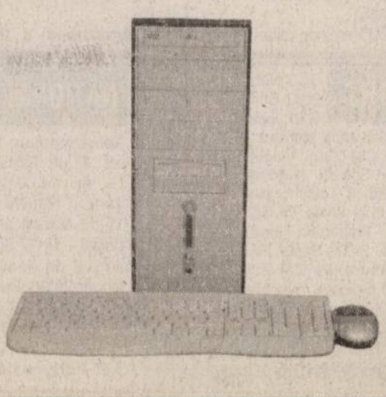

Deschiderea oficială a magazinului va fi prefățată sâmbătă, 15 octombrie, în Discoteca „VIVA". În cadrul unui mic program artistic, de la ora 10 dimineața va fi organizată o tombolă și o licitație inedită a unui DVD. Prețul de pornire va fi de 1 leu! Tot în „VIVA" vă așteaptă și alte surprize și cadouri, toate oferite de firma „SONY".

Cumpărătorii care vor vizita magazinul în prima zi (luni, 17 octombrie) vor putea câștiga un DVD la tombola gratuită, organizată de C & L ELECTRONIC S.R.L.

(6789476)

Motofierăstrău de furat

Lucrătorii Postului de Poliție Gurahonț îl cercetează pe **Constantin Guzumaș**, de 50 de ani, din Bârlad, județul Vaslui, fără ocupație și cu antecedente penale, pentru furt. Bărbatul, în data de 10 octombrie a.c., în jurul orelor 9,30, în timp ce se afla în incinta pieței din Gurahonț, a sustras de pe taraba lui **Vitalie F.**, un motofierăstrău mecanic marca Husqvarna 340, în valoare de 1400 de lei. Autorul a fost reținut de polițiști și a fost prezentat instanței, cu propunere de arestare preventivă, pentru săvârșirea infracțiunii de **furt calificat**. Judecătoria Gurahonț a emis, pe numele acestuia, un mandat de arestare preventivă pe 30 de zile.

Eugenia Pantea

Din ce în ce mai mulți accidentați la mâini

În ultima perioadă cazurile de accidente casnice au devenit din ce în ce mai frecvente. Numai în cursul zilei de ieri la Spitalul Clinic Județean, la secția urgențe chirurgie, au ajuns peste șase persoane cu diferite traumatisme la mâini. Medicii acordându-le primul ajutor pentru a putea pleca, acasă, în siguranță. Din ce în ce mai multe persoane, care dau dovadă de neatenție, vin cu tot felul de tăieturi, lovituri, sau chiar arsuri, dându-le de cap medicilor.

Florin G.

Se împart primele pentru lapte

Din această săptămână, persoanele care au vândut lapte firmelor de profil vor primi acasă, prin intermediul factorilor poștali, mandate cu sumele aferente cantităților livrate. Într-o primă fază, vor primi acești bani numai locuitorii orașului Nădlac, ai comunei Mișca și ai satului Adea, urmând ca, în perioada imediat următoare, și celelalte persoane interesate să beneficieze de acest gen de primă. Banii sunt distribuiți de lucrătorii poștali în urma unui protocol încheiat între instituția în cauză și Ministerul Agriculturii.

A. H.

Primim spre publicare

Despre reabilitarea profesiei medical-veterinare

Mă numesc Mircea Guiu, sunt de profesia medic veterinar, în prezent pensionar. De curând, am citit în paginile ziarului despre scandalul în care au fost implicați medici veterinari. Aș dori, dacă se poate, să publicați opinia mea referitoare la situația creată.

Este cunoscut că medicul veterinar își exercită meseria în cadrul unor limite legale, reglementate și bine conturate. Vreau să reamintesc faptul că la Congresele naționale de Medicină Veterinară din 2000, de la Băile Felix, și 2003, de la Iași, s-au adoptat hotărâri unanime privind depolitizarea profesiei de medic veterinar. În afară de funcția de secretar de stat, director general al medicinei veterinare, care sunt funcții politice, de sus până jos, de la directori în cadrul ministerului, directori ai direcțiilor județene, șefi de servicii, trebuie angajate persoane cu reputația profesională neștirbită, pe criterii profesionale, nu politice. Numai așa se va reuși reconsiderarea nobilei profesii de medic veterinar.

Sunt medic veterinar care am slujit profesia timp de 42 de ani. Am satisfacția că în acest an am putut avea o discuție cu cei care s-au ocupat de numirea oamenilor care să conducă, la nivelul județului nostru, destinele profesiei noastre. Discutând cu o personalitate politică, aceasta m-a întrebat dacă știu nume de medici veterinari care să ocupe funcții de conducere. I-am spus câteva nume de profesioniști în domeniul sanitar-veterinar, dar mi-a arătat o listă pe care o avea și în care nu se regăsea nici unul dintre cei pomeniți de mine. Nu l-am întrebat cine i-a dat lista, dar am plecat cu un gust amar, că nu dorește să se facă ordine, dreptate și adevăr.

I-am reamintit distinsei personalități politice că în anul 1998, când era CDR-ul la putere, că în urma unui control făcut de către doi inspectori de la minister la Direcția Sanitar-Veterinară Arad, dr.Laurențiu Dragnea și ec. Sorin Petrescu, prin Ordinul ministrului Agriculturii de atunci, Dinu Gavrilescu, au fost destituiți mai mulți medici cu funcții de răspundere. S-au depistat nereguli și abateri grave, unele dintre ele chiar penale. I-am mai spus că unii dintre medicii găsiți vinovați atunci, și destituiți, sunt astăzi, din nou, pe posturi. Mi-a mulțumit pentru avertizare și mi-a zis că va ține cont de ceea ce am discutat. Dar nu s-a întâmplat asta.

Zilele trecute am rămas stupefiat de cele apărute în presa arădeană, care a semnalat unele abateri grave de la deontologia profesională ale unor medici veterinari față de o firmă exportatoare de animale. Sper că se va reveni asupra subiectului, dar și asupra unor alte fapte reprobabile ale unor alți medici, care s-au întâmplat la firmele importatoare de carne și produse din carne. Toate aceste fapte penale (firmele care au reclamat au dreptate nu 100%, ci 130%) se datorează următorului fapt: în anul 1998, după demiterea conducerii DSV Arad în urma controlului de la minister, control de care am amintit mai sus, actul în sine a fost trimis la organele de cercetare penală. Însă, cineva din puterea politică de atunci, a reușit să obțină sistarea anchetei.

Mai mult, unii dintre medicii veterinari sancționați atunci, medici cu concepții infracționale în exercitarea profesiei, au fost aduși înapoi în posturi de conducere, mergându-se pe același teren infracțional și continuându-se cu același tratament nedemn față de firmele exportatoare și importatoare.

Din aceste cauze s-a ajuns ca la Arad să se sacrifice porci bolnavi de pestă porcină clasică și să se proceseze carnea fără ca vreun medic veterinar să se aleagă cu dosar penal. De asemenea, în septembrie 2003, au fost aduse de la un abator din Reșița peste 54 de tone de carne de cal cu atestare falsă că este carne de vită. Această carne s-a dus, de exemplu, la Pâncota, unde un nespecialist, era vânzător, a depistat eroarea ce s-a făcut. Dar nu v-am spus noutăți, faptele de mai sus, și altele asupra cărora nu revin, au fost mediatizate pe postul național de televiziune, în ziarele centrale și locale. Cu toate acestea, nu s-a luat nici o măsură și din informațiile pe care le dețin, cel puțin un medic veterinar implicat în loc să fie trimis în judecată, a fost avansat.

Este greu de înțeles cum un medic veterinar, îi voi spune numele la momentul potrivit, își face singur pontajul, singur și-l semnează, dar el nu este la serviciu ci cu totul în altă parte, ocupându-se de afacerile personale. În plus, plătește un tehnician veterinar, pensionar, care este angajat la o firmă de-a lui, să facă treaba în locul său, la locul de muncă din cadrul DSV Arad.

Pentru o rezolvare rapidă a situației create la Arad, îmi permit să propun următoarele:

1. Așa cum domnul ministru Flutur a adus, la București, în vârful piramidei profesionale, un șef nou, un profesionist, să trimită la Arad o echipă de inspectori care să verifice următoarele:

a) cum unii din salariații DSV Arad, din salariu de bugetar, și-au cumpărat vile, case, mașini și altele? Să se ceară organelor de cercetare să afle cum de într-un timp scurt unii medici au reușit să adune averi importante, unele dintre ele trecute pe numele socrilor.

b) organele Ministerului de Interne să cerceteze actul nr.46729/2 VI 1998 (am mai spus ce conține), în care se precizează clar motivele destituirii medicilor veterinari respectivi, dar și natura penală a faptelor lor.

2. Să se verifice, în cadrul „Frigorifer" Arad, cum este respectată legea conflictului de interese, privind raportul dintre personalul veterinar de stat și unele firme private.

Sunt și altele de spus, dar le voi spune la vremea potrivită.

Nu închei fără să afirm faptul că în Arad sunt medici cu un profil moral deosebit, profesioniști în toată puterea cuvântului care nu au reputația știrbită. Îi amintesc pe dr.Nicoară, președintele Colegiului medicilor veterinari, pe dr. Bojidar, conferențiar universitar, doctor în științe, specialist de talie națională în bacteriologie alimentară, pe dr.Seplaki, pe dr.Dărău, pe dr.Roșu, pe dr.Sfâșie. Cu ultimii doi pe care i-am nominalizat nu am lucrat niciodată, eu fiind pensionar din anul 1998, însă au fost recomandați de către profesorii universitari de la facultatea de Medicină Veterinară din Timișoara, cu care mai colaborez la întocmirea unor broșuri cu conținut profesional destinate studenților, medicilor veterinari, inginerilor zootehniști etc.

Le solicit celor care au pătat profesia de medic veterinar să-și dea demisia de onoare și, parafrazându-l pe dr.Mircea Moraru un mare conducător al medicinei veterinare din România, „jos diplomele". Numai prin măsuri drastice se va însănătoși profesia de medic veterinar.

Dr. Mircea Guiu

Ajutorul pentru biserica greco-catolică din Pecica întârzie

Deputatul democrat **Constantin Igas** a adresat în data de 15 septembrie o interpelare ministrului Culturii și Cultelor, Adrian Iorgulescu, care se referea la finanțarea construcției bisericii greco-catolice din Pecica. **„În conformitate cu principiul constituțional al autonomiei cultelor, bisericile, cultele și organizațiile religioase din tara noastră decid în funcție de necesități și de fondurile de care dispun construirea de noi lăcașuri de cult. În cazul de față, conducerea Episcopiei greco-catolice din Lugoj a considerat că este oportună construirea, de către credincioși, a unei biserici greco-catolice și a avizat favorabil începerea lucrării în luna septembrie 2005"**.

De asemenea, în răspuns se arată că pentru anul 2005 sumele prevăzute pentru sprijinirea construirii și repararii lăcașurilor de cult sunt insuficiente. **„Având în vedere numeroasele cereri venite din partea cultelor, Ministerul Culturii și Cultelor a solicitat prin proiectul de buget pe anul 2006 alocarea de fonduri suplimentare pentru repararea, restaurarea și construirea de lăcașuri de cult, astfel încât în anul următor să fie soluționate cât mai multe solicitari de ajutor financiar, inclusiv cererea parohiei greco-catolice"**, a declarat deputatul Constantin Igaș.

D. Albu

MIERCURI, 12 OCTOMBRIE 2005

TVR 1

7,00 Jurnalul TVR
8,00 Euro-dispecer
8,05 Isabel, în căutarea iubirii - s.
9,00 TV - o lume nebună
9,30 Teleshopping
10,00 Generația contra - rel.
10,55 Pagini de istorie - rel.
12,35 Euro-dispecer
12,40 Travelling circular. Portret: Andrei Șerban - rel.
13,30 Desene animate: Club Disney
14,00 Jurnalul TVR. Știri
14,30 Teleshopping
15,00 Oameni ca noi
15,30 Tribuna partidelor parlamentare
16,00 Conviețuiri
16,55 Viața secretă a lui Richard Nixon - doc.
18,00 Puncte pe arta lumii
19,00 Jurnalul TVR
20,15 Prim-plan.
21,00 Ochiul magic
22,00 CSI - Crime și investigații - s.
23,00 Jurnalul TVR - rel.
23,30 Reconstituire ... la secundă
0,30 Spionii - s.
1,25 Puncte pe arta lumii - rel.
2,15 Euro-dispecer
2,20 Jurnalul TVR - rel.
3,30 Televiziunea - o lume nebună - rel.

TVR 2

7,00 Maria Bonita - s., rel.
8,00 Teleshopping
8,30 Euro-dispecer
8,35 CeZar și tipar
9,00 Rebelii - s., rel.
10,00 Tonomatul DP 2
11,45 Pasiuni - s.
12,35 Euro-dispecer
12,40 Stargate - s.
13,30 Teleshopping
14,00 Desene animate. Norman cel normal
14,30 Încurcăturile lui Zack - s.
15,00 Împreună în Europa
16,00 Zona de conflict
16,30 Euro-dispecer
16,35 Jurnalul TVR
17,00 Panoramic sud-vest (emisiune în limba maghiară)
17,30 Viața la țară
18,15 Dialog spiritual
18,30 Știri regionale
18,45 Omul zilei
19,00 Moștenitoarea - s. (AP)
20,00 Trăsniții din Queens - s.
20,30 Misterele Bibliei - doc.
21,00 Omul între soft și moft
21,30 Jurnalul TVR
22,00 Jurnalul Euronews pentru România
22,15 Jackie Bouvier Kennedy Onassis - dramă, SUA, '00, p. a II-a
0,00 American Gothic - s.
0,55 Euro-dispecer
1,00 Două roți-rel.
1,30 Trăsniții din Queens - s., rel.
2,00 Stăpânul orașului - acțiune, 1995
4,35 Pasiuni - s., rel.

PRO TV

7,00 Știrile Pro TV
* Ce se întâmplă doctore?
9,10 Omul care aduce cartea
9,15 Tânăr și neliniștit - s., rel.
10,15 O nouă viață - s.
11,15 Walker, polițist texan-rel.
12,15 La bloc - rel.
13,00 Știrile Pro TV
13,45 Zâmbete într-o pastilă
14,15 Coșmar în plină zi - thriller, SUA, 1998
16,00 Tânăr și neliniștit - s. (AP)
17,00 Știrile Pro TV
17,45 Teo
19,00 Știrile Pro TV * Sport * Meteo * Vremea
20,15 Faceți jocurile - acțiune, SUA, 2001
22,15 La bloc - s.
23,00 Știrile Pro TV
23,45 Fastlane: cursa vieții și a morții - s.
0,50 Omul care aduce cartea - rel.
1,00 Știrile Pro TV. Știri
2,00 Coșmar în plină zi - f., rel.
4,00 Chestiunea zilei - rel.
4,30 Zâmbete într-o pastilă
5,00 Parte de carte - rel.

TV ACASĂ

5,00 Povești adevărate - rel.
6,00 Micuțul Frijolito - s.,rel.
8,00 Culoarea păcatului - s., rel.
9,15 De 3 x femeie - rel.
11,00 Amazoana - s.
12,00 Valentina, grăsuța mea frumoasă - s.
14,00 Legături de familie - s. (AP)
15,30 Micuțul Frijolito - s. (AP)
17,20 Rețeta de Acasă
17,30 Poveștiri adevărate.
18,25 Vremea de Acasă
18,30 Inocență furată - s. (AP)
20,30 Lacrimi de iubire - s.
21,30 Culoarea păcatului - s.
22,30 de 3 x femeie - divertisment
0,00 Poveștiri adevărate - rel.
1,00 Lacrimi de iubire - s., rel.
2,00 De 3 x femeie - rel.
3,15 Legături de familie - s.,rel.
4,15 Amazoana - s., rel.

HBO

6,00 Cursa secolului - dramă, 2003 (AP)
8,15 Vedete la Hollywood. Halle Berry
8,40 Pop star - Lizie McGuire - comedie, 2003
10,10 Jolly Roger - aventuri, Danemarca, 2001
11,45 Băiatul și lupul - aventuri, Germania, 2002
13,15 Un bărbat multiplicat - comedie, 1996 (AP)
15,10 Reconstituirea unei iubiri - dramă, Danemarca, 2003 (AP)
16,40 Alien: Vânătoarea - SF, coprod., 2003 (AP)
18,15 Cei trei muschetari - aventuri, 1993 (12)
20,00 Ceva, ceva tot o ieși - comedie, 2003 (12)
22,05 Kontroll - thriller, Ungaria, 2003 (12)
23,55 Huff - s. 2 episoade
1,50 Sylvia - dramă, M. Britanie, 2003 (12)
3,45 Scandalul Larry Flynt - biografic, 1996 (12)

PRIMA TV

7,00 Teleshopping
7,30 Casa noastră-rel.
8,00 Sport cu Florentina
8,05 Teleshopping
8,40 Călătorii în lumi paralele - s., rel.
9,40 Sunset Beach - s., rel.
10,25 Oamenii vorbesc - rel.
11,15 Tele RON
12,20 Teleshopping
12,50 Sunset Beach - s.
13,50 Teleshopping
14,20 Garito - part.I.
15,45 Dragoste și putere - s.(2 epis.)
16,20 Garito - part.II.
17,25 Trăsniți în NATO - s., rel.
18,00 Focus
18,45 Oamenii vorbesc
19,30 Da sau nu.
20,00 Cronica cârcotașilor
22,00 Trăsniți în NATO - s.(sezon nou)
22,30 Focus plus. Știri.
23,15 Da sau nu-rel.
0,00 Călătorii în lumi paralele - s.
1,00 Focus plus - rel.
2,00 Guinnes - lumea recordurilor
3,30 Clubul de noapte. Concursuri și chat

ANTENA 1—TV ARAD

6,00 Magazin sportiv - rel.
6,30 Știri Arad, sport, meteo - rel.
7,00 Observator
8,00 Canalul de știri
10,00 În gura presei
10,30 Știri Arad, sport, meteo-rel.
11,00 Emis. în lb. germană
11,30 Teleshopping
12,15 Dădaca - s.
13,00 Observator
13,45 Animal Planet-rel.
14,30 Din dragoste - rel.
16,00 Observator
16,30 Știri, sport, meteo
16,45 Anastasia - s.
17,45 9595 - Te învață ce să faci.
19,00 Observator
20,15 Ziua judecății. Emisiune de divertisment
22,00 Secretul Mariei - s.
23,00 Observator
0,00 Alias - s.
1,00 Spitalul bântuit - s.
2,00 Concurs interactiv
3,00 Observator - rel.
4,00 Dădaca - s., rel.

INFO TV

9,00 Info 2 - rel.
10,00 Îngrijirea trandafirilor - film, AP
11,30 Videoclipuri
12,00 Dacă e marți, e Schwartz - rel.
12,45 Teleshopping
13,00 Info 1 - rel.
14,00 Cavaleri și războinici
15,00 În actualitate - rel.
16,00 Infotext
16,45 Teleshopping
17,00 Emisiuni minorități (germană)
17,30 Videoclipuri
18,00 Info 1
19,00 În actualitate
20,00 Curro Jimenez - doc.
21,00 Europa - Vocație și destin - emis. de E. Chirilă
22,00 Info 2
23,00 Șase săptămâni - f. (12)
0,45 Videoclipuri
1,00 Infotext

B1 TV

7,00 Viața dimineața; 9,00 Verissimo; 10,00 Lumea cărților; **10,15 Colierul de turcoaze** - f., rel.; 12,15 Calendar ecumenic; 12,30 Teleshopping; 13,05 Euromaxx - doc.; 13,35 Fan X. Videoclipuri; 13,50 Jet Set; 14,00 Teleshopping; 14,30 Euroblitz - Oamenii și politica - doc.; 15,00 Teleshopping; 15,35 Euroblitz - Jurnal european - doc.; 16,00 Nașul - rel.; 17,50 Best of 6! Vine presa; 18,00 6! Vine presa; **20,00 Alo, ați greșit numărul!** - comedie, România, 1958; 22,00 Nașul - takshow; 23,45 Știri; 0,00 6! Vine presa - rel.; 2,00 Chat TV

TV SPORT

8,30 Nebunii sportului; 9,00 Știrile TV Sport; 9,30 Jocuri de vacanță - best of; 11,20 Enduro Maniacs; 12,10 Fotbal. Preliminariile CM 2006: Argentina - Peru; 14,10 TV Sport Special Naționala; 16,00 Știrile TV Sport; 16,15 Teleshopping; 16,30 Box profesionist; 18,30 Știrile TV Sport; 19,00 TV Sport special - Naționala / Box profesionist; 20,00 Golazo!; 21,00 Știrile TV Sport; 21,30 Fotbal: Preliminariile CM 2006: Anglia - Polonia; 23,30 Motoare, motoare!; 0,00 Știrile TV Sport; 0,30 Nopți albe la TV Sport

Redacția Adevărul nu își asumă răspunderea pentru modificările ulterioare intervenite în programele TV

NATIONAL TV

7,00 Jurnal de dimineață; 7,30 Dimineața; 10,30 Teleshopping; 11,30 Agenția de turism - rel.; 12,00 Teleshopping; **13,00 Ochi negri** - s., rel.; 14,00 Jurnalul de prânz. Știri; 14,30 Țara lu' Papură Vouă; 14,45 Teleshopping; 15,00 Miezul problemei - rel.; **16,30 Ochi negri** - s.; 17,30 Naționala de bere; 18,30 Jurnal de seară; 19,45 Țara lu' Papură Vouă; **20,00 Furtuna de gheață** - dramă, SUA, 1997; 22,00 Miezul problemei; 23,30 24 de ore; **0,30 Salamandra** - thriller, coprod., 1981; 2,30 Jurnal de seară - rel.; **3,45 Furtuna de gheață** - f. rel.

REALITATEA

6,45 Bună dimineața, România!; 10,00 Realitatea de la 10; 10,45 Ziarul Realității; 11,00 Deschide lumea; 11,30 Realitatea bursieră; 12,00 Realitatea de la 12; 12,45 Trecutul zilei de azi; 13,00 Realitatea de la 13; 13,15 Deschide lumea; 14,00 Realitatea de la 14; 14,45 Job-uri europene; 15,00 Realitatea de la 15; 15,15 Realitatea medicală; 16,00 Realitatea de la 16; 16,45 Trecurtul zilei de azi; 17,00 Realitatea de la 17; 17,45 Editorii Realității; 18,00 Realitatea de la 18; 18,45 Realitatea zilei; 20,00 Realitatea de la 20; 20,15 100%; 21,00 Realitatea de la 21,00; 22,00 Zece fix; 23,00 Politică, frate!; 0,00 Realitatea de la 0,00; 0,45 Job-uri europene; 1,00 Realitatea de la 1,00; 1,15 Realitatea bursieră - rel.; 2,00 Realitatea de la 2,00 - rel.

PRO CINEMA

6,00 Apropo TV; 7,00 Rondul de dimineață; 10,00 Teleshopping; 10,15 Cristi Tabără pe ei - rel.; **11,30 Câine... fără voie** - f. rel.; 13,30 Teleshopping; 13,45 Pokemon - d.a.; 14,30 Teleshopping; **14,45 Cleopatra 2525** - s., rel.; 15,45 Teleshopping; **16,00 Jack, agent secret** - rel. **17,00 Podul de pe râul Kwai** - aventuri, SUA, 1957, p.I. (AP); **19,00 Cleopatra 2525** - s.; **20,00 Echipa de elită** - s.; **22,00 Kickboxer 3: Arta războiului** - acțiune, SUA, 1992 (16); 0,00 Cristi Tabără pe ei; **1,15 Kickboxer 3: Arta războiului** - f.rel.; **3,00 Cleopatra 2525** - s.; 3,45 Descoperă România

Atac simulat la Hotel President

Ostatici și praf de pușcă...

☛ (Urmare din pagina 1)

Spre a câștiga timp, negociatorul a invocat existența unui trafic infernal în Arad, accesul spre bancă al polițiștilor trimiși să obțină suma cerută fiind mult îngreunat. De asemenea, acesta a cerut eliberarea măcar a unui ostatic. În câteva secunde, pe ușa principală a hotelului a fost azvârlit un bărbat, care le-a povestit polițiștilor că nu este de glumit cu infractorii, că aceștia au tras mai multe focuri de armă prin hotel, că nu pot fi descriși, deoarece poartă cagule și că nu par să aibă deloc de gând să cedeze. În fine, tracasați de întârzierea sosirii banilor ceruți, unul dintre cei trei infractori a tras câteva focuri de armă într-un ostatic. Momentul a fost edificator pentru lucrătorii D.P.I.R. Au luat decizia să intervină în forță, împresurând holul hotelului, unde se desfășurau ostilitățile, din toate părțile. Au reușit, astfel, să-i imobilizeze pe cei trei infractori și să-i transporte cu duba poliției, în arest. Bărbatul împușcat a fost dus, de urgență, la spital; criminaliștii, la rândul lor, au început cercetarea locului faptei, punând accent pe mașina cu care s-au deplasat cei trei infractori.

Din fericire, cele de mai sus nu s-au întâmplat în realitate. A fost vorba doar de **un exercițiu al specialiștilor D.P.I.R.**, menit să sublinieze gradul de pregătire al acestora, într-o situație similară. La terminarea operațiunii, subcomisarul **Ioan Dascălu**, șeful I.P.J. Arad, ne-a declarat: **„Au avut loc, din păcate, destul de multe atacuri la casele de schimb valutar, astfel încât trebuie să fim pregătiți pentru orice. Acest exercițiu este dovada vie a faptului că oamenii noștri pot să facă față unei situații încordate care ar putea apărea."**

Ostaticii au fost puși cu fețele în jos, pe mesele din restaurant

La exercițiul demonstrativ a participat inclusiv prefectul județul, **Cristian Stragea**. Nu în ultimul rând, ca de fiecare dată în situații de genul acesta, au fost pe fază și reprezentanții Inspectoratului Județean pentru Situații de Urgență, în frunte cu col. **Marcel Lucaciu.** Desigur, focurile de armă au atras și o mulțime de trecători, care n-au putut să-și înfrâneze curiozitatea vizavi de desfășurarea de forțe din fața hotelului President.

Foto: Șt. Matyaș

La încetarea contractului, patronii refuză eliberarea carnetelor de muncă

● Discuție cu Florina Higioșan, purtător de cuvânt la ITM Arad

- Doamnă Higioșan, ce gen de probleme reclamă petenții la Inspectoratul Teritorial de Muncă (ITM) Arad ?

- Dacă ar fi să enumăr doar câteva dintre ele, atunci aș aminti : neacordarea carnetelor de muncă, neacordarea drepturilor salariale de către patron, neîntocmirea în formă scrisă a contractelor individuale, nerespectarea normelor de securitate și sănătate în muncă, neîntocmirea actelor de încetare a raportului de muncă etc.

- Care dintre ele predomină ?

- De departe, pe primul loc se situează reclamațiile privind neacordarea carnetelor de muncă, acestea reprezentând circa jumătate din numărul total de sesizări.

- De ce ? Ce se întâmplă cu eliberarea acestor carnete?

- Potrivit legislației muncii în vigoare, angajatorii au obligația să elibereze carnetul de muncă la cererea salariatului, în cel mai scurt timp de la data încetării raportului de muncă cu firma. Deși există temei legal foarte clar în acest sens, unii patroni se eschivează, fie din rea credință, fie din necunoașterea suficientă a legii. Tragem pe această cale un semnal de alarmă ca toți angajatorii să respecte legea și să elibereze carnetele de muncă la cererea salariaților, pentru ca ei să se poată angaja ulterior în altă parte. Vreau să mai fac o precizare. Chiar dacă fostul angajat a creat, să presupunem, un prejudiciu, patronul tot este obligat să

elibereze carnetul de muncă, iar pentru recuperarea pagubei el trebuie să se adreseze justiției.

- Doamnă Florina Higioșan, cum a evoluat numărul reclamațiilor în acest an, comparativ cu perioada similară anului trecut ?

- Din 1 ianuarie 2005 până în prezent, la ITM au fost înregistrate puțin peste 600 de sesizări, în timp ce în aceeași perioadă a anului precedent am avut... aproape 600 de reclamații. Deci, numărul sesizărilor a rămas constant.

- Câte reclamații ați primit prin intermediul poștei electronice ?

- Potrivit statisticii noastre, din totalul reclamațiilor făcute de la începutul anului în curs până în prezent, în jur de 600 la număr, circa 50 au venit prin e - mail. Cele mai multe sunt depuse însă personal, la sediul nostru. Iar o altă parte sunt trimise prin poșta obișnuită.

- Ar fi interesant de văzut din ce zone de activitate provin cele mai multe reclamații ?

- Cei mai mulți care reclamă au lucrat în domeniul confecțiilor, urmat de cel al comerțului cu amănuntul, construcțiile, agricultura etc.

- În cât timp se rezolvă o reclamație depusă la ITM Arad ?

- Potrivit legii, termenul legal de soluționare a unei reclamații este de 30 de zile, de la data înregistrării ei. Însă în situația în care aspectele menționate în reclamație necesită o cercetare mai amănunțită, cu aprobarea șefului instituției, acest termen se poate prelungi cu încă 15 zile.

- Deși legea prevede obligativitatea confidențialității petițiilor, câteodată se mai spune că patronii află cine a reclamat la ITM...

- Pot să vă spun că în multe cazuri chiar reclamanții se laudă printre colegi că o să reclame cutare sau cutare lucru la ITM. Apoi, unii angajați înainte de a veni la noi, poartă discuții contradictorii cu patronii...Deci, în acest gen de situații nu este greu de ghicit cine a făcut reclamația...

A consemnat,
Cosmin Trif
Foto: Șt. Matyaș

Cotta Collection

Un vis împlinit.

Vizitati magazinul Cotta Collection din GEMI Center Micalaca

PRET 2538 lei 25.380.000 lei

PRET 1999 lei 19.990.000 lei

Capri 3-1-1

(c.1216/2005)

Pretul este valabil pentru piele artificiala in limita stocului disponibil.

Dizolvarea PSD Arad - una dintre variantele conducerii centrale

● Interviu cu vicepreședintele PSD, Nicolae Văcăroiu, președinte al Senatului României

- Alianța D.A. a început demararea procedurilor pentru schimbarea președinților celor două camere. Vor reuși cei din Alianță schimbarea regulamentului?

- Regulamentul înseamnă proceduri extrem de complicate. Ele nu s-au lucrat practic de conducerea condusă de Berceanu pentru că el a avut un singur scop. Articolele cu revocarea președinților, revocarea membrilor biroului permanent, revocarea președinților de comisii, secretari etc. Deci, au avut patru, cinci, articole și restul nimic. Acum articolele se construiesc prin discuții între membrii comisiei și cei care au făcut amendamente. Se construiesc în sală, dar în sală nu ai voie să faci amendamente. Totuși este vorba de Regulamentul Senatului. Oricum, îl vom trimite la Curtea Constituțională. Este o situație creată pentru prima dată după 1989 și care a fost creată practic de Băsescu, care nu a respectat prevederea constituțională.

- Care sunt prevederile constituționale?

- Partidul care a câștigat alegerile formează guvernul. Eu, când am fost prim-ministru, în perioada 1992-1996, am avut guvern minoritar, aveam în parlament 37% și a funcționat patru ani de zile. Prin forță, Băsescu a trecut Partidul Conservator și UDMR de partea cealaltă și a făcut guvern. În Parlament, PSD a avut 7-8 procente peste Alianța PNL-PD și a câștigat, la alegeri, cele două funcții de președinți. De aici a ieșit scandalul. Cum să schimbăm președinții? Ghinionul lor este că sunt două curți constituționale, una care este acuzată că este pesedistă, dar nu este așa. Oricum încearcă să schimbe președinții, se încalcă Constituția. Atunci vor să se lege de o treabă prost reglementată în Constituție și au găsit o portiță. În Constituție se precizează că deciziile Curții Constituționale sunt obligatorii pentru toată lumea, dar ele privesc numai viitorul. Și atunci ei spun: din momentul în care se aprobă regulamentul așa cum vrem noi, chiar cu încălcarea Constituției, noi îl aprobăm că avem majoritate. Până se pronunță Curtea Constituțională, noi schimbăm președinții fără motivații. Și când vine Curtea cu rezultatul, faptul este împlinit. Apoi ce zic, ne cerem scuze, am greșit și de acum încolo nu mai facem. Acesta este tot mecanismul.

- Configurația politică este cea rezultată în urma alegerilor. Faptul că ați fost ales președinte al senatului reprezintă expresia unor senatori trimiși în Parlament de niște oameni. Poate că în asta constă jocul democratic de care tot vorbim. De ce nu se respectă acest lucru?

- Problema care se pune este următoarea: configurația politică nu este decât cea din momentul alegerilor. În momentul când s-au votat președinții, ei sunt aleși pe patru ani, dar ei spun că au făcut niște aranjamente politice. Am cumpărat cinci senatori de alte partide politice și avem o altă configurație politică. Deci, pe cale de consecință, trebuie să schimbăm președinții și să punem alții. Numai că la noi alegerile sunt pe liste. Cei care trădează în partid după alegeri și pleacă la alt partid, cum a fost cazul PUR-ului, la noi, nu înseamnă că și electoratul care a votat lista de partid a fugit cu ei la alt partid.

- În ceea ce privește viața politică, PSD se manifestă ca un adevărat partid de opoziție? Nu mă refer la conducerea centrală, ci la organizațiile județene. În cazul Aradului, PSD nu prea se face remarcat ca partid de opoziție.

- Acest lucru se întâmplă în câteva județe. Patru județe sunt cu probleme: unul este Aradul, al doilea Oradea, apoi Baia Mare și Timișul. Tot răul acesta este pentru că în aceste zone au fost multe lupte interne, iar prin bătălia dintre grupuri au apărut mulți oameni neaveniți. Au profitat de lupta internă și au venit alții. Din păcate, lucrurile au scăpat de sub control. Vă invit la mine la Argeș să vedeți cum se desfășoară activitatea.

- Rodica Borza a adresat o contestație conducerii centrale împotriva excluderii sale din PSD. Ați discutat această problemă?

- Da. Am discutat de două ori în Biroul Permanent. Și organizația PSD Arad a fost discutată.

- Care au fost părerile?

- Nu este o situație prea fericită. Am vrut să luăm niște măsuri și să dizolvăm tot pentru a lua de la capăt. Să aducem oameni de calitate. Vom invita conducerea PSD Arad la București, după care se vor lua măsurile necesare, dizolvarea filialei PSD Arad fiind una dintre variantele posibile dacă lucrurile nu merg bine.

Daniel Albu

Iosif Matula, președintele CJA :

„La întâlnirea cu Băsescu și Tăriceanu s-au discutat doar principii”

La sfârșitul săptămânii, Iosif Matula, președintele Consiliului Județean Arad, a fost prezent la întrunirea din Poiana Brașov, la care au participat președintele României, Traian Băsescu și premierul Călin Popescu Tăriceanu. Tema discuțiilor fiind modificările la Legea Administrației Publice și Legea Finanțelor Publice, s-a presupus că vor fi prezenți doar reprezentanții Alianței, în scopul de a găsi cele mai bune soluții pentru schimbarea președinților și vicepreședinților care nu aparțin coaliției de guvernământ, cu extindere până în cazul viceprimarilor. De fapt, a fost cu totul altceva. **„Deși credeam că întâlnirea va avea un caracter închis, nu a fost așa. Au fost prezenți reprezentanți ai consiliilor județene și de la alte partide, invitația fiind lansată și pe linia Uniunii Naționale a Consiliilor județene. De asemenea, pe linia asociațiilor primarilor și viceprimarilor, au fost prezenți primari de municipii, orașe și chiar de comune, sau personal, sau prin reprezentanți ai primăriilor respective. De fapt, discuțiile au fost doar de principiu, cu referire la proiectele de modificări la Legea Administrației Publice și Finanțelor Publice. A fost distribuit setul de legi, care va fi discutat în teritoriu, concluziile urmând să fie centralizate în circa două săptămâni. Abia după aceea se va hotărî care dintre modificări vor fi promovate și care nu”.**

● *Băsescu nu (mai) vrea modificarea regulilor în timpul jocului*

Președintele Traian Băsescu a declarat presei că schimbarea președinților și vicepreședinților consiliilor județene prin jumătate plus unu din voturile consilierilor, în timpul mandatului actual, nu reprezintă o soluție fericită, implicând riscuri de perspectivă. L-am întrebat pe Matula cum a receptat noua poziție a lui Băsescu. **„Din cele spuse de președinte, eu am reținut ideea că și în eventualitatea modificării legilor respective, aplicarea lor trebuie să fie valabilă abia din 2008. Mai pe scurt, nu trebuie schimbate regulile în timpul jocului”.**

Simion Todoca

Alegeri pe municipiu la PD Arad

Conferința Municipală PD Arad care se va desfășura vineri începând cu orele 17,00, la Palatul Cultural, va întruni în jur de 400 de delegați. Până în prezent, pentru funcția de președinte și-a depus candidatura actualul președinte, Adrian Nițu, pentru cea de președinte executiv, Florin Manta, iar pentru secretar general, Gianina Pistru.

Președintele Adrian Nițu, consilier de stat la ministrul de stat pentru coordonarea activităților din domeniul economic, ne-a declarat că optează pentru un nou mandat, deoarece **„organizația municipală a mers foarte bine. Chiar dacă eu am fost plecat, a existat o comunicare și activitatea a decurs bine. Acum am găsit formule noi de comunicare pentru a ne relansa în activitatea politică locală”.**

D. Albu

Semnal de alarmă

(Urmare din pagina 1)

Și nici măcar a Aradului. Dar se cheamă că senatorul Dan Ungureanu este viu în partid. În urma lui se vede ba o interpelare, ba o inițiativă legislativă, ba o luare de poziție în Senat sau acasă, la Arad, într-un cuvânt, senatorul Dan Ungureanu demonstrează că vrea să facă ceva. Aparițiile destul de dese în presa arădeană sunt o dovadă că Ungureanu nu doarme, dar, mai ales, că știe ce vrea. Și, posibil, vrea să conducă organizația județeană a PSD Arad, dacă nu cumva țintește mai sus. Să recunoaștem că varianta Dimitrie Muscă lider al PSD Arad a fost o soluție de avarie. El însuși a declarat la înscăunare că va rămâne în funcție până se va găsi cineva competent și serios ca să preia conducerea partidului. Iar Dan Ungureanu s-ar putea să fie acea persoană. De fapt, el a mai încercat marea cu degetul și pe vremea lui Dorel Popa, numai că nu prea a avut susținerea necesară. Cozmâncă nu l-a putut impune, iar la nivel de Arad, Dan Ungureanu nu are încă priză la pesediștii locali. Muscă a fost acceptat de arădeni pentru că s-a dovedit a fi hotărât și pentru că a pus piciorul în prag. Ce-i drept, a mai făcut și greșeli, cea mai mare fiind neștiința și neputința de a atrage de partea sa gruparea lui Dorel Popa - dar, în general, a ținut în mână partidul. Și l-a ținut atât de bine încât nimeni n-a mai mișcat în front, iar de la disciplină până la inactivitate totală a fost un singur pas. Din partid au plecat destui membri, și nu oarecare, iar de venit n-a venit nimeni. Oricum, n-am auzit să fi venit vreo personalitate în PSD. Or, se știe că orice partid se reconstruiește mult mai ușor în opoziție. Se poate vorbi despre o reconstrucție în PSD Arad? Nici vorbă.

Toate aceste lucruri le știe și conducerea centrală a PSD. De aceea, spusele lui Văcăroiu pot fi un semnal de alarmă foarte serios pentru Dimitrie Muscă și ceilalți arădeni. Cu o precizare: e o prostie să spui că PSD Arad va fi „dizolvat”. Eventual, va fi aleasă o nouă conducere. Ceea ce e cu totul altceva.

Gheorghe Chiper l-a interpelat pe ministrul agriculturii

În cursul săptămânii trecute, deputatul Gheorghe Chiper l-a interpelat în Camera Deputaților pe ministrul Gheorghe Flutur în legătură cu situația grea din agricultură determinată de nepreluarea grâului datorită neimplicării guvernului în această acțiune, deși în campania electorală s-au făcut mari (dar, iată, neonorate) promisiuni de a sprijini și coordona unitățile integratoare (silozuri și baze de recepție) în efectuarea achizițiilor de grâu din recolta acestui an la prețuri acceptabile.

Interpelarea formulată pe această temă a scos în evidență și alte cauze care conduc la diminuarea drastică a producției agricole în acest an, lipsa subvențiilor la unele culturi de bază fiind cea mai importantă, care se anticipează că va determina reducerea suprafețelor cultivate în județul Arad la numai 50% în anul viitor.

D. Albu

Întrebarea săptămânii

Răspunde Gh. Falcă, primarul municipiului Arad

- S-a deschis linia de tramvai spre Zona Industrială Vest. În prezent, tramvaiele nu mai circulă pe acea linie. De ce?

- Descărcările electrice (fulgerele) produse în noaptea de 3 spre 4 august au dus la scoaterea din funcțiune a stației de redresare. Măsurătorile efectuate au evidențiat că celula de medie tensiune de tip SM6 - DM 1-A a fost avariată în proporție de aproape 100%. Cu ocazia rectificării de buget am prevăzut bani pentru achiziționarea unei noi celule și sperăm că în scurt timp tramvaiele vor circula pe această linie. Mai mult de atât, am achizionat 24 de tramvaie care, în acest moment sunt în verificări - probe și vor fi date în circulație în circa două săptămâni.

I. I.

Probă de imagine de la Înalta Poartă

Candidatura deputatului Titu Gheorghiof a fost, după cum scriam într-un articol anterior, o simplă „petardă”. Nu de altceva, dar un om cu scaun la cap, care-și cunoaște interesele, iar Gheorghiof face parte din această categorie, nu dă vrabia din mână pe cea de pe gard.

În consecință, deputatul Titu Gheorghiof ne-a declarat că nu mai candidează la funcția de președinte al Organizației PNL Arad, dar va face parte din echipa unuia dintre candidați. Deocamdată nu face publică opțiunea sa, dar a precizat că va fi alături de candidatul care este agreat și de conducerea centrală a partidului. De ce? Pentru simplu motiv că Aradul, prin noul său președinte, trebuie să fie bine văzut de centru. Altfel spus, înainte de a fi ales de arădeni, candidatul trebuie să treacă proba de imagine de la Înalta Poartă.

Nimic nou sub soare!

I. Iercan

PD continuă alegerile în județ

La sfârșit de săptămână deputatul democrat Constantin Igaș a continuat deplasările în teritoriu pentru a lua parte la procesul de alegeri din organizațiile locale PD. Acesta a fost prezent la alegerile din organizația locală de la Târnova, unde președinte a fost ales Lucian Ignișca, și la Tauț, unde președinte a fost ales Florin Horga. Din partea organizației județene au mai participat Gheorghe Don, Teodor Beniuc, Ciprian Luca, Alex Lata și Dumitru Enăchiuc.

Cu această ocazie, parlamentarul arădean a preluat și o serie din problemele cu care oamenii din zonă se confruntă, în încercarea de a le găsi rezolvare. Printre problemele semnalate la Târnova se află necesitatea dezvoltării zonei prin atragerea de investitori, situația drumurilor etc. La Tauț, localnicii și-au exprimat intenția de a face din cabana de la Debelagora o zonă de interes turistic.

D. Albu

Se culeg strugurii

Rețeta succesului în viticultură: muncă și iar...muncă

O casă mare, de oameni gospodari, cu o curte aranjată, plină de flori. Numai o remorcă de tractor, parcată în spatele curții, plină cu struguri, lăsa să se înțeleagă că a venit timpul culesului și că proprietarii au mult de lucru în această perioadă.

„Îmi face plăcere să vorbesc cu dumneavoastră, dar nu aș vrea să consemnați nimic. Eu sunt un om modest, cunoscut în domeniul meu. Nu am nevoie de publicitate" ne-a întâmpinat d-nul **Mihai**. Iar noi nu intenționăm să-i încălcăm dorința. Cu toate acestea, așa cum i-am explicat și dumnealui, nu putem să trecem indiferenți pe lângă o muncă de 35 de ani, peste pasiunea de o viață a unui om, mai ales când acestea pot fi un exemplu de reușită.

De la contabil la...viticultor

D-l **Mihai** (nu-i trecem numele întreg tocmai pentru a-i respecta dorința de a nu-i face publicitate) este, de profesie, contabil. De 35 de ani și-a practicat meseria numai la unități cu profil viticol. Încetul cu încetul a început „să prindă drag" de ocupația de viticultor, iar astăzi, pensionar fiind, își dedică majoritatea timpului, acestei pasiuni. Acum, lucrează aproape zece hectare de vie. O mare parte din cultură, aproximativ 70%, îi aparține și a înființat-o chiar el, plantând diverse sortimente de viță de vie. În plus, a mai luat câteva hectare în arendă. Cel mai valoros soi, în opinia proprietarului, este Muscat Ottonel. Mai are apoi, Fetească regală, Sauvignon Blanc, Mustoasă de Măderat, Merlot și Burgund. Șase soiuri din care, în cea mai mare parte, face vin. Nu s-a profilat pe fabricarea de vin însă, decât de vreo doi ani. Până atunci, această activitate era una secundară, preferând să vândă cea mai mare parte a recoltei. **„Și**

anul trecut am dat din struguri, dar anul acesta, din cauza producției slabe, nu am vândut nici un bob" ne explică viticultorul.

Muncă multă, fără profit

Când vorbește despre o producție slabă, d-l Mihai are în vedere că, acum, nu a reușit să obțină decât 30% din producția din 2004. Asta înseamnă că nu va scoate mai mult de 8000 de litri de vin, mult mai puțin decât anul trecut. În plus, toată vara, trei oameni au efectuat toate lucrările pe care le presupune o astfel de plantație. Acum, în perioada culesului, care a ținut cam două săptămâni, este nevoie de zece persoane care să adune, zilnic, strugurii de pe hectarele de plantație. Singurul avantaj este că, în timp, a reușit să achiziționeze toate utilajele de care are nevoie pentru bunul mers al activității, astfel încât nu plătește decât combustibilul necesar. Chiar și în condițiile în care litrul de vin se vinde cu 40000 de lei: **„Nu îmi voi recupera nici măcar banii pe care i-am cheltuit pe motorină și pe substanțele folosite la tratamente. A fost un an foarte greu în care am fost obligat să fac, la Mustoasa de Măderat, de exemplu, nouă tratamente. La Merlot, opt și la restul, câte șapte. Foarte mult, dar, acum, în sfârșit, via este sănătoasă. Cred că anul viitor voi avea mai mult noroc".**

Asta și în cazul în care timpul va ține cu el. Pentru că, în 2005, 2,5 hectare de vie au fost compromise, din start, din cauza înghețului. La acestea s-a mai adăugat și via care nu a rezistat luptei cu tratamentele. În concluzie, paguba este considerabilă.

Rețeta succesului: muncă și iar muncă

Cu toate acestea, d-l Mihai nu se dă bătut. Deja, o parte din strugurii culeși au fost sortați și au fost puși în vase de inox, special cumpărate pentru fermentarea vinului alb. Cealaltă parte va intra la vinificat de acum înainte. Câteva dintre vasele de inox, achiziționate pe bani mulți de proprietar pentru a asigura „un vin ca la carte", au fost așezate în crama pe care viticultorul nostru o are amenajată în spatele curții. Este o încăpere lungă, răcoroasă, unde te întâmpină o mulțime de butoaie inscripționate, unele dintre ele pline, deja, cu vinuri de diferite sortimente. Și totul se face acasă. Nimic nu este chimic, totul este natural. Poate de aceea, d-l Mihai are o mulțime de clienți și nu a considerat necesar să încheie nici un fel de contract cu vreo societate.

Înainte de a ne despărți, am întrebat gazda care este „rețeta" succesului. Ne-a spus doar câteva cuvinte: muncă și iar muncă.

Pagină realizată de: Anca Hălmăgean
Foto: Ștefan Matyaș

„Pierderi mari nu sunt, dar nici cu câștig nu ne putem lăuda"

Multă lume tânjește să cumpere o bucată de pământ pe Dealurile Șiriei, unde, printre butucii cu viță de vie, să își ridice o căsuță de vacanță unde să meargă la sfârșit de săptămână sau în concediu pentru a se relaxa. Nu puțini însă dintre cei care au și reușit să își împlinească acest vis, au încercat, în dorința de a obține venituri suplimentare, să facă o afacere din viticultură.

Ion Doinea și via de care se ocupă

Este și cazul unei persoane care deține, în Podgorie, zece hectare cultivate cu trei soiuri viță de vie, (Fetească regală, Ceasla și Mustoasă) administrate, de ani buni, de inginerul agronom **Ion Doinea**. Când am ajuns noi în Podgorie însă, șapte oameni lucrau, de zor, profitând de timpul favorabil și încercând să adune strugurii de pe cele zece hectare. Struguri care, anul acesta, sunt mult mai puțini decât în anii trecuți. **„Producția din acest an este de 60% față de cea de anul trecut. Cum viile nu rezistă decât până la -16 grade celsius, iar astă iarnă s-au înregistrat temperaturi mult mai scăzute, o parte din ele au înghețat. Apoi, a fost un an ploios, așa încât 10 - 15% din struguri, sunt stricați"** ne-a explicat inginerul **Doinea** atunci când l-am întrebat care este cauza productivității mici.

Ca și în cazul celorlalte persoane care au făcut din viticultură o afacere, nici proprietarul acestei plantații nu va reuși să își acopere costul lucrărilor de peste an. Nu că nu ar fi cumpărători. Pe lângă persoanele fizice sau micii comercianți din județul nostru, au venit oameni din județele Sibiu, Alba Iulia și Satu Mare. Oamenii au preferat să facă un drum lung și să cumpere direct din Podgorie, datorită prețului modic și a calității strugurilor. Și nimeni nu a venit pentru zece kilograme, ci s-a achiziționat de la 400 în sus. **„Acum, kilogramul se vinde între 8000 - 10000 de lei. Mai mult decât anul trecut cu vreo două mii de lei. Este adevărat că am primit și 20000 pe kilogram, atunci când ni s-au cerut numai struguri de masă"** ne-a spus **Ion Doinea.**

În condițiile în care un om a cules semimecanizat 800 de kilograme pe zi, producția totală, în 2005, este estimată, undeva, la 40 de tone de struguri. Mult, ar spune unii, puțin, cred cunoscătorii. Și chiar dacă această cantitate, înmulțită cu prețul ar da o sumă frumușică, banii câștigați nu reprezintă mare lucru, comparativ cu investiția făcută.

Așa încât, costurile totale nu vor fi acoperite, în acest an, din cauza producției mici. Pentru că, și dacă ai utilaje proprii, costă mult combustibilul și repararea eventualelor defecțiuni care ar putea apărea. Să mai punem la socoteală și salariile oamenilor. Din păcate, din spusele administratorului, nici anul trecut nu s-au putut lăuda cu un profit considerabil. Chiar dacă strugurii au fost mult mai mulți decât acum, când s-a tras linie, s-a constatat că au ieșit undeva, la limită. **„În acest domeniu, ca și în agricultură, câștigul depinde nu doar de noi, ci și de natură. Dacă este îngheț sau un an ploios, ca și în acest an, producția va fi slabă. De asemenea, mai trebuie făcute tratamentele necesare. Depinde de la an la an. În general, pierderi mari nu sunt, dar nici cu câștig nu ne putem lăuda"** a încheiat d-nul **Doinea**.

La Ghioroc

Peste o sută de oameni își vor pământul înapoi

La sfârșitul lunii noiembrie, expiră termenul pe care îl au la dispoziție oamenii pentru a depune dosarele prin care solicită restituirea terenurilor care

le-au aparținut și care au fost trecute în proprietatea statului. În acest sens, la Primăria din Ghioroc, până zilele trecute, au fost înregistrate, peste o sută de astfel de solicitări. **„Nu știu câte vor fi în total, dar, deja, avem foarte multe. Pentru a le rezolva, vom solicita, cel mai probabil, o Hotărâre de Guvern prin care să se disponibilizeze câteva sute de hectare de teren aparținând domeniului public al statului"** ne-a spus **Mircea Luca**, primarul comunei.

În realitate, este vorba despre 222 de hectare de teren care aparțin stațiunii de cercetare din zonă și care ar putea fi suficient, având în vedere faptul că totalul suprafeței revendicate ar putea ajunge, undeva, la 200 de hectare. De altfel, aceasta este și singura soluție, în opinia administrației locale, care nu știe de unde altundeva ar putea să asigure pământul pe care oamenii îl cer și la care, conform legii, ar avea dreptul. **„Dacă nu se va disponibiliza această suprafață, nu ar mai rămâne decât varianta despăgubirii pe care nu știu câți ar agrea-o și, în plus, nici nu este prevăzut, deocamdată, modul în care se va face"** a încheiat edilul șef.

Lucrările la drumurile comunale se vor face doar cu avizul CJA

Lucrările de pietruire, reabilitare şi/sau asfaltare a drumurilor comunale se vor realiza pe bază de proiecte tehnice aprobate de Consiliul Local şi avizate de Consiliul Judeţean. Încredinţarea elaborării proiectelor tehnice şi a execuţiei lucrărilor se va face prin contract de achiziţie publică, atribuit în conformitate cu prevederile legale în vigoare, stabileşte o hotărâre adoptată de Guvern.

Potrivit noilor reglementări, derularea Programului privind pietruirea drumurilor comunale, alimentarea cu apă a satelor, conectarea satelor la reţeaua de electrificare şi la reţelele telefonice se va finanţa inclusiv din credite interne şi credite externe, rambursabile sau nerambursabile, precum şi din fonduri structurale europene, spre deosebire de reglementările existente, care prevedeau că proiectele vor fi finanţate de la bugetul de stat şi alocaţii din bugetul local.

Vicepreşedintele Consiliului Judeţean Arad **Gavril Popescu** susţine că măsura este binevenită, atâta timp cât va atrage o mai bună supraveghere a cheltuirii banilor publici şi, în acelaşi timp, o mai bună calitate a lucrărilor de reabilitare a drumurilor. **„Până acum, noi dădeam banii. Într-un fel, măsura Guvernului e binevenită, pentru că se urmăreşte mai eficient modul în care se cheltuiesc banii, calitatea lucrărilor şi nu se mai fac drumuri la întâmplare“**, susţine Gavril Popescu. Vicepreşedintele CJA este de acord şi cu ideea ca Primăriile să recurgă la credite interne sau externe, însă, susţine că ar trebui continuată munca pentru a se obţine bani mai mulţi de la bugetul de stat. **„Este bine că se dă posibilitatea consiliilor locale să se împrumute, dar noi vom merge mai mult pe ideea de proiecte, pentru că aţi văzut cum s-a spus că se va realiza bugetul de stat: pe proiecte. Va trebui angajaţi oameni care să se priceapă la realizarea unor proiecte şi sunt sigur că vom obţine mai mulţi bani de la buget“**, mai spune Gavril Popescu.

Foto: Şt. Matyaş

În cadrul Programului, vor avea prioritate la finanţare lucrările de asfaltare a drumurilor comunale care asigură legătura satelor cu centrul de comună sau oraşe, drumuri europene, naţionale şi judeţene, staţii de cale ferată sau obiective productive importante, lăcaşuri de cult, case memoriale, rezervaţii naturale şi alte obiective turistice.

Cosmin Mihuţa

România oferă foarte multe oportunităţi de investiţii

România este inclusă într-o listă ce conţine şapte ţări de pe glob care oferă foarte multe oportunităţi de investiţii pentru companiile retail şi de consum, arată un studiu al PricewaterhouseCoopers intitulat "De la Beijing la Budapesta. Mărci de câştigătoare, formate câştigătoare de afaceri". Această listă mai conţine ţări precum China, India, Turcia, Vietnam, Rusia şi Bulgaria. România, Rusia şi Bulgaria sunt pe această listă pentru prima dată, datorită progreselor făcute către formarea cadrului pentru o economie de piaţă. Studiul furnizează un tablou larg al situaţiei economice, sociale şi culturale de fond a 20 de economii în tranziţie din Asia şi din Europa Centrală şi de Est.

Important pentru contabili

Prin ordinul ministrului finanţelor publice nr. 1850/14 decembrie 2004 s-au aprobat **Normele metodologice de întocmire şi utilizare a registrelor şi formularelor comune pe economie privind activitatea financiară şi contabilă**, fiind astfel abrogat ordinul M.F.P nr.425/1998.

Totodată, prin H.G 2139 din 3o noiembrie 2004, cu aplicare de la 1 ianuarie 2005, se aprobă **Catalogul privind clasificarea şi duratele normale de funcţionare a mijloacelor fixe**. Prin acest act normativ se abrogă H.G 964/1998 pentru aprobarea clasificaţiei şi a duratelor normale de funcţionare a mijloacelor fixe. **„Având în vedere că cele două acte normative sunt indispensabile oricărei entităţi prevăzute la art.1 din Legea comntabilităţii nr.82/1991, republicată, în general fiecărui profesionist contabil Corpul experţilor contabili şi Contabililor Autorizaţi din România a editat Buletinul legislativ MEMENTO LEX care cuprinde legislaţia menţionată mai sus”** ne-a declarat **Ciuce Pavel,** director executiv al CECCAR filiala Arad.

D. S.

Importatorii şi exportatorii de produse agricole va trebui să facă dovada unei garanţii în bani la operaţiunile comerciale desfăşurate

Importatorii şi exportatorii de produse agricole vor trebui să facă dovada unei garanţii în bani la orice operaţiune comercială desfăşurată şi care va avea loc pe baza unui certificat de import sau export. Acest proiect de lege, care armonizează legislaţia românească cu legislaţia comunitară privind mecanismele comerciale, a fost adoptat de plenul Camerei Deputaţilor.

Cuantumul garanţiilor se va stabili prin Hotărârea Guvernului, la propunerea Ministerului Agriculturii, Pădurilor şi Dezvoltării Rurale. Agenţia de Plăţi şi Intervenţie pentru Agricultură poate renunţa la constituirea garanţiei în situaţia în care suma totală aferentă garanţiei este inferioară sumei de 500 de euro. Garanţia se restituie în maximum 30 de zile de la data prezentării documentelor care atestă că toate cerinţele rezultate din certificatul de export sau de import au fost respectate.

În cazul în care obligaţia de a importa sau exporta nu a fost îndeplinită, garanţia care se reţine se calculează pe diferenţa dintre 95 la sută din cantitatea înscrisă pe certificat şi cantitatea efectiv importată sau exportată.

Prezenta lege va intra în vigoare în termen de 30 de zile de la publicarea ei în Monitorul Oficial.

În 2006

Autostrada Bucureşti - Nădlac va fi prioritatea Ministerului Transporturilor

După ce ani de zile autostrada Nădlac-Arad-Timişoara-Deva-Sibiu-Bucureşti a fost lăsată de izbelişte, în favoarea Autostrăzii Transilvania, pentru anul viitor Ministerul Transporturilor a stabilit că legătura rutieră dintre vestul României şi Capitală reprezintă prioritatea numărul unu în strategia privind lucrările de infrastructură.

În proiectul bugetului de stat pe 2006, aprobat luni de Guvernul României, la Ministerul Transporturilor, cel mai important proiect este culoarul IV paneuropean, urmat de refacerea infrastructurii în zonele afectate de inundaţii, construirea de centuri de ocolire în oraşe (unde Aradul stă deficitar şi ar putea printr-un lobby puternic să obţină fonduri pentru a rezolva această problemă) şi reabilitarea infrastructurii feroviare.

Având în vedere faptul că Ungaria se află într-o stare avansată la lucrările legate de prelungirea autostrăzii spre Szeged, demararea investiţiei la partea românească a culoarului IV este prevăzută pentru anul viitor, sperând să se finalizeze până în 2010, cel târziu 2011. În urma unor investiţii totale de 4,75 de miliarde de euro, fonduri asigurate parţial de instituţiile europene, vom avea 826 de kilometri noi de autostradă. Traseul coridorului a fost negociat cu Uniunea Europeană şi se regăseşte în anexa Tratatului de aderare asumat atât de UE, cât şi de România.

Cosmin Mihuţa

Foto: Şt. Matyaş

O „gură de oxigen” pentru IMM-uri

Statul a dublat sprijinul pentru întreprinzători

Pentru anul viitor, conform proiectului de buget adoptat de Guvern, sprijinul acordat de Stat pentru sectorul IMM-urilor va creşte de la 1.200 miliarde lei alocaţi la 2.600 miliarde lei. Este o veste bună dar mai puţin bună decât sperau investitorii deoarece, conform legii, ei ar fi trebuit să primească echivalentul a 0,2 la sută din PIB. Raportată la acesta, suma ce ar fi trebuit alocată acestui sector care aşteaptă cu suficiente temeri şocul integrării, ar fi trebuit să fie cel puţin dublă.

D. S

În Arad

Italia, ţara cu cei mai mulţi investitori

Potrivit datelor de la Registrul Comerţului, în judeţul Arad au fost înmatriculate trei societăţi cu participare străină la capital, în luna august. Numărul societăţilor cu participare străină în Arad a ajuns la 2909 (înmatriculări efectuate în perioada 1991-august 2005), valoarea capitalului subscris de firmele străine fiind de aproape 120 de milioane de euro. În funcţie de numărul de societăţi cu participare străină, Aradul se situează pe locul cinci din ţară.

În judeţul Arad, în clasamentul ţărilor cu cel mai mare **număr de societăţi** străine, pe primul loc se situează Italia, cu 1385 de participări. Urmează Germania, cu 573 participări, Ungaria (273), Austria (162), Turcia (107), SUA (99). În clasamentul **valorii** capitalului social subscris, însă, primul loc e ocupat de SUA; urmează Germania, Italia, Franţa, Japonia.

G. Knap

CONSUMABILE
IMPRIMANTE
COPIATOARE - FAX-URI
IMPORTATOR DIRECT
www.artisdesign.ro
IMPRIMANTE - COPIATOARE
Artis Design

Cartuşe InkJet
Cartuşe Laser
Kit-uri Refill
Cerneală Refill
Încărcări cartuşe
Toner Copiatoare
ÎNCĂRCĂRI CARTUŞE PENTRU IMPRIMANTE ŞI COPIATOARE
Curăţări capete de printare cu
GENERATOR DE ULTRASUNETE
în baie de solvent !
Arad, Str. M. Eminescu nr.29
(vis-a-vis de Restaurantul LIDO)
Tel/fax: 0257/270.199
Orange : 0746.270.199
(c 110/2005)

Carta Albă a IMM-urilor - imaginea sectorului privat

Consiliul Naţional al Întreprinderilor Private Mici şi Mijlocii din România (CNIPMMR) împreună cu Agenţia Naţională pentru Întreprinderile Mici şi Mijlocii şi Cooperaţie (ANIMMC) au lansat a treia ediţie a Cartei Albe a IMM-urilor din România, document din care reiese faptul că jumătate dintre întreprinderile mici şi mijlocii estimează că evoluţia mediului economic din România în perioada următoare va fi favorabilă afacerilor.

Carta cuprinde un studiu realizat pe aproape 1400 IMM-uri, dar şi o analiză a situaţiei IMM-urilor din România pe anul 2005. „Carta Alba a IMM 2005 prezinta o imagine clara a sectorului privat din România în anul în curs, precum si evolutia lui viitoare. Carta constituie un instrument de lucru deosebit de util atât pentru teoreticieni, cât şi pentru cei implicaţi în mod direct în acest sector, pentru că oferă o analiză aprofundată a activităţii şi performanţelor IMM din România, şi prezintă direcţiile şi modalităţile de acţiune pe plan legislativ, fiscal, bancar, comercial, tehnic etc. Ea va fi pusă în scurt timp şi la dispoziţia întreprinzătorilor arădeni, prin intermediul filialei. Arad a CNIPMMR”, spune directorul executiv al filialei arădene a Consiliului, Mihaela Breaz.

Prezentăm câteva date, aşa cum rezultă din studiul efectuat: ● fiscalitatea excesivă reprezintă dificultatea cea mai des întâlnită de firmele mici şi mijlocii, urmată de birocraţie, de accesul dificil la credite; ● mai puţin de jumătate dintre IMM-urile chestionate percep integrarea României în UE ca fiind o oportunitate majoră pentru activităţile desfăşurate, în timp ce aproape un sfert apreciază integrarea drept o ameninţare majoră; ● în 2004, comparativ cu anul precedent, 85% dintre IMM-uri au obţinut performanţe economice superioare sau identice; ● mai mult de jumătate din firmele chestionate apreciază că în 2005 vor avea profituri mai mari.

Bugetul este rece

Alocaţiile pentru subvenţii la căldură, reduse drastic

Proiectul de buget pentru anul viitor care urmează a fi dezbătut şi adoptat de către Parlament poate produce frisoane unei largi categorii de cetăţeni. Aceasta întrucât alocaţiile bugetare pentru subvenţionarea energiei termice, reduse deja în acest an, se vor diminua în continuare. Dacă în prezent sumele cu această destinaţie au fost de 497,51 milioane RON în 2006 bugetul va mai aloca doar 252,1 milioane RON. Diminuarea subvenţiei cuplată cu scumpirea generală a energiei va transforma încălzirea într-un lux.

Până în 2007, nivelul subvenţiilor pentru energia termică va fi zero.

D.S.

Actorii de la Casandra ne dovedesc că

Teatrul e pe mâini bune

Foarte tânăra distribuție de la **Studioul Casandra** a oferit publicului din cea de-a doua seară de festival un regal de comedie. Cu atât mai dificil cu cât la comediile domnului Caragiale, arhicunoscute, spectatorii au așteptări foarte mari, au referințe valoroase. Textul nu le mai spune nimic nou, așa încât greul stă pe umerii actorilor. Și actorii de la Casandra, elevii regizorului **Gelu Colceag**, au știut să își găsească justa balanță între comicul savuros și cel subtil, nuanțat. Zița **Rodicăi Tudorache**, între exaltare și autoironie, Jupân Dumitrache în interpretarea lui **Emanuel Pârvu** înduioșător în hotărârea cu care își apăra „onoarea lui de familist", Veta (**Iulia Lumânare**) când blazată, când senzuală, Nae (**Mihai Bendeac**) naiv și mimetic, Chiriacul lui **Radu Iacoban** îmbina viclenia cu sentimentalismul, Spiridon (**Vlad Logigan**) stârnea hazul cu suprareacțiile lui, iar Rică Venturiano, interpretat de **Andrei Mateiu**, rămâne de neuitat cu umorul lui fin din „schema" ascunderii sale.

Spectacolul, care a stârnit hohote de râs publicului Festivalului de Teatru Clasic și a fost entuziast aplaudat, a fost preluat și de TVR Cultural și va intra, se pare, în repertoriul Teatrului Evreiesc. La Gala Absolvenților de la Studioul Casandra, **Mihai Bendeac** (Nae Ipistatul) a luat premiul de interpretare masculină, iar **Raluca Tudorache** (Zița) premiul de interpretare feminină. Un premiu special, acordat de Valeriu Grama, directorul Studioului Casandra, au primit și **Emanuel Pârvu - Mihai Bendeac** (Jupân Dumitrache - Nae

Foto: Margareta Szegö

Ipistatul). Toate acestea ne confirmă că avem o generație foarte puternică de actori, pusă pe fapte mari. Dacă mai spunem și că toți actorii din distribuția de la „O noapte furtunoasă" joacă în teatre bucureștene, sau că **Emanuel Pârvu** (Jupân Dumitrache) joacă în spectacolele lui Liviu Ciulei de la Teatrul Bulandra, sau că **Radu Iacoban** (Chiriac) și **Iulia Lumânare** (Veta) în la Teatrul de Comedie, în „Edmond", sau că **Mihai Bendeac** joacă tot la Comedie, sau că **Andrei Mateiu** la Nottara, avem motive să fim încrezători că teatrul e pe mâini bune!

C. L.

Desearä, Molière

După clasici ai dramaturgiei italiene, românești, engleze, iată că a venit rândul francezilor. De la *Teatrul de Comedie București, Avarul îndrăgostit,* o adaptare a lui *Cristian Juncu* după *Avarul* de Molière. Regia spectacolului este semnată de *Vlad Massaci,* prezent în Festivalul de Teatru Clasic la o ediție anterioară cu „Romanțioșii" de Edmond Rostand, care a avut succes la publicul arădean. În distribuția de la Comedie, actori cunoscuți spectatorilor festivalului: *Ion Chelaru, Bogdan Cotleț, Dorina Chiriac, Marius Florea Vizante/Dragoș Huluba, Dan Tudor, Laura Creț, Șerban Georgevici ș.a.*

C. L.

Tragica poveste a arhiducesei Maria Ana Ferdinanda

Biserica de la Neudorf ascunde o poveste care încă aprinde imaginația... Aici a fost îngropată, la începutul secolului XIX, Maria Ana Ferdinanda, arhiducesă de Austria, fiică a lui Leopold I și a Ludovicăi de Hispania, născută la Florența la 21 aprilie 1770 și decedată al 1 octombrie 1809. Arhiducesa fugise de o căsătorie pe care nu și-o dorea... În goana ei către cel mai îndepărtat capăt la imperiului, a răpus-o boala de plămâni la Neudorf. Aici și-a găsit refugiu la contele polonez Zielinsky, care avea în stăpânire un conac, cu piscină și hipodrom. Respinsă de familie, fugara a primit iertarea și, în 1841, fratele ei Ferdinand I, îi făcea această placă aflată în biserica catolică de la Neudorf.

C. L.

Donjonul de la Lipovița

Nu departe de Lipova, pe dealul Lipoviței, ascuns printre copaci, se află un donjon de sfârșit de secol XIII. Construit

în paralel cu cel de la Șoimoș, acesta a decăzut, și au rămas doar ziurile groase de doi metri. S-au păstrat parterul și o parte din etaj, pe o suprafață de 4 metri pe 4. Singurul element găsit a fost un vârf de suliță de quartzit. Donjonul a intrat în atenția arheologilor cu 40 de ani în urmă și reprezintă o curiozitate pentru localnici...

C. L.

Enigme care își așteaptă dezlegarea

Urme romane la Bulci?

Șantierul arheologic (re)deschis acum la Bulci ar putea dezlega enigme legate de existența aici a unor vestigii romane. „Din 1990, de când am venit la Muzeul din Arad, principalul meu obiectiv ca arheolog au fost săpăturile de la Bulci", spune **dr. Peter Hügel,** arheolog, director al

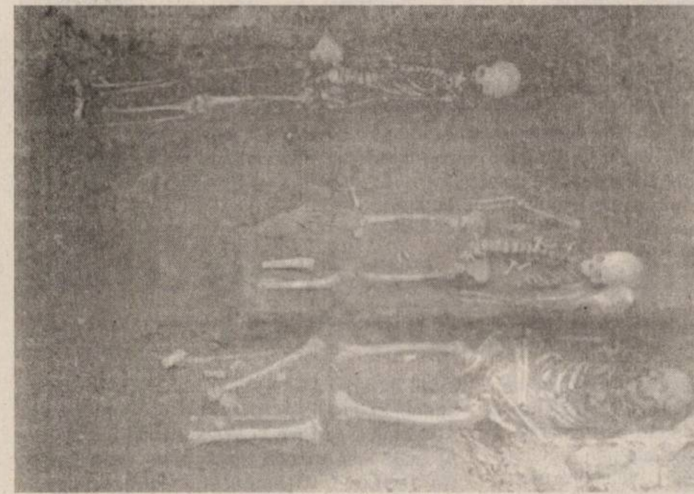

Complexului Muzeal Arad. De ce acest interes? Există motive să credem, conform umor surse documentare, că aici exista un burgus roman, cel mai vestic punct fortificat al provinciei pe harta Daciei. Una dintre surse, cea mai semnificativă, datată 1869, este cea a preotului **Floris Römer,** care a venit pe valea Mureșului inferior, din însărcinarea Muzeului de Antichități din Budapesta, pentru a alcătui un repertoriu al antichităților din zonă. Ceea ce se știa despre Bulci era că aici a fost o mănăstire benedictină, distrusă de turci la 1552. Însă câteva cărămizi amintește de cărămizile romane cu ștampila Legiunii a 13-a Gemina. Preotul Römer le-a dus la Muzeul din Budapesta.

În 1976, istoricul **Ștefan Ferenczy** de la Cluj și arădeanul **Mircea Barbu** au început săpăturile care au durat, cu întreruperi, până în 1989. Au găsit structuri de zidărie ale mănăstirii benedictine, groapa comună cu peste 50 de schelete (călugări măcelăriți de turci la 1552), pavimente din cărămidă atribuite epocii romane, care s-au dovedit a fi medievale. În 1996, muzeograful Mircea Barbu pleacă al Budapesta pentru a căuta materialele găsite de Römer. Nu le-a mai găsit. Ele se aflau într-o aripă a muzeului bombardată în război... „Așa încât, din punct de vedere al epocii romane, Bulci a rămas o enigmă", conchide Peter Hügel.

Acum șantierul a fost din nou deschis. De data aceasta împreună cu Muzeul Banatului Montan din Reșița, al cărui director, arheologul **Dumitru Țeicu,** lucrează la un proiect legat de mănăstiri și fortificații din Banatul istoric. Când am ajuns la locul șantierului, l-am găsit pe muzeograful **George Pascu Hurezan** la lucru; se de-frișa zona sitului. „Până acum s-au găsit pavimente de cărămidă aparținând mănăstirii, trei schelete de persoane înhumate în dărâmătura mănăstirii, fie cu ocazia măcelului turcesc fie după. În acest an vom vedea stratigrafia locului. Vom ști cât de mare este arealul ocupat de fortificație și ulterior de mănăstire", am aflat de la Peter Hügel.

A fost sau nu a fost la Bulci fortificație romană? La această întrebare speră arheologii să găsească răspunsul, cât de curând.

C. L.

CREDINSTANT: CREDITUL PENTRU NEVOI PERSONALE DE LA UNICREDIT.

Nu renunţa la visele tale. Se vor îndeplini.

Când vrei să-ţi cumperi maşină, mobilă, vrei să-ţi renovezi casa sau pur şi simplu vrei să-ţi completezi o sumă deja existentă pentru o investiţie, creditul pentru nevoi personale CREDINSTANT de la banca UniCredit este soluţia cea mai simplă.

Pe lângă asistenţa oferită de propriul tău consultant bancar (Personal Banker) pe parcursul procesului de acordare a creditului şi ulterior, precum şi asigurarea de viaţă oferită gratuit clienţilor, la UniCredit te bucuri de multe alte avantaje:

- Până la 8000 euro sau echivalent RON: fără girant, asigurare de viaţă gratuită, termen de rambursare de până la 5 ani
- Peste 8000 euro sau echivalent RON, cu asigurare de viaţă gratuită şi dobândă foarte avantajoasă: 14%-RON şi 9%-EURO.

Banca acceptă o varietate largă de venituri provenite din salariu, chirii, profesii liberale şi drepturi de autor. Pentru a afla valoarea ratelor viitorului tău credit este de ajuns să foloseşti calculatorul de rate alăturat şi vei afla imediat cifrele care te interesează.
Cu CREDINSTANT, creditul pentru nevoi personale de la banca UniCredit, visele ţi se pot îndeplini mai repede decât te aştepţi.

DOBÂNDĂ REDUSĂ PENTRU CONTRACTELE ÎNCHEIATE PÂNĂ LA 15 NOIEMBRIE

DOBÂNDĂ PENTRU CREDITE MAI MICI DE 28.000 RON	
14%*	DAE 17,61%
DOBÂNDĂ PENTRU CREDITE MAI MICI DE 8.000 EURO	
10,99%**	DAE 14,62%

* dobânda standard a băncii minus 2%
** dobânda standard a băncii minus 0.51%

€	1,000	3,000	5,000	7,000	10,000
1 AN	88	265	442	619	875
2 ANI	47	140	233	327	457
3 ANI	33	98	164	229	318
5 ANI	X	X	109	152	208

credit până la 8.000 euro sau echivalent RON **fără documente justificative**

UniCredit Romania
Banca adaptabilă
www.unicredit.ro

Vă aşteptăm la sediul nostru din Arad, Str. Mircea Stănescu nr. 2, Tel: 257 310
Linie telefonică gratuită: 0800 110 101

(3711394)

Un ambasador al UAV pe lângă Casa Albă

Ieri, la orele amiezii, în Aula *Dimitrie Camenița* din Complexul M (Micălaca) a **Universității „Aurel Vlaicu"** a avut loc decernarea înaltului titlu academic **DOCTOR HONORIS CAUSA** , d-lui **Seth Cropsey,** o importantă personalitate a vieții politice și culturale a **Statelor Unite.**

Rectorul universității arădene, **prof. univ. dr. Lizica Mihuț,** a motivat astfel acordarea înaltei distincții: ***„Suntem pentru prima dată în acest an universitar împreună, pentru că ÎMPREUNĂ este profesiunea de credință a universității noastre și suntem, deci, astăzi aici, împreună pentru a-i aduce prețuirea noastră distinsului nostru invitat, d-lui Seth Cropsey, care are atât o anvergură culturală, cât și una politică."***

Astfel, după ce corul Facultății de teologie a cântat *„Gaudeamus"* și *„Tatăl nostru"*, **conf. univ. dr. Adriana Visenthal a** dat citire tradiționalului **LAUDATIO**, din care am aflat câte ceva despre viața și activitatea - de-a dreptul spectaculoase - celui sărbătorit.

Născut la New-York, a făcut ulterior studii istorice și politice și a lucrat apoi ca reporter, editor, șef de publicații, director la „Vocea Americii", a avut înalte funcții de decizie în Ministerul Apărării, a condus Centrul de Studii Asiatice, a fost coordonatorul activităților strategice de gestionare a crizelor din El Salvador, Filipine și Panama. Într-un cuvânt, a fost mereu în nucleul unde se luau deciziile cruciale ale celei mai mari puteri economico-militare ce a existat vreodată pe Planeta Pământ.

După ceremonia decernării titlului de **DOCTOR HONORIS CAUSA,** s-a cântat obișnuitul *„La mulți ani"* iar proaspătul **DHC** a ținut să-și exprime gratitudinea: ***„Prietenia și generozitatea dvs. mă fac să mă simt ca acasă. O plimbare pe malul Mureșului, o masă cu mititei și discuții „de taină" cu prietenii, mă determină să mă întorc întotdeauna cu plăcere la Arad. Iar după onoarea de astăzi, sunt de-a dreptul fericit".***

Speech-ul ținut nu a fost însă și semnalul de încheiere a festivității, căci personalitatea enigmatică a fostului demnitar de la Casa Albă a stârnit legitima curiozitate a celor prezenți, „Secretarul de Stat al Apărării" fiind realmente „bombardat" cu întrebări.

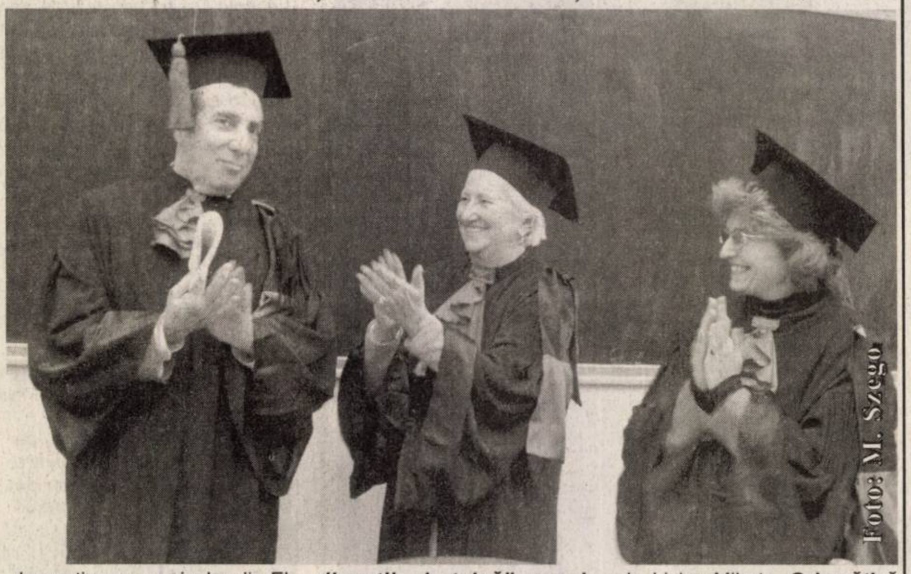
Foto: M. Szego

Doar intervenția diplomatică a d-nei rector, prof. univ. dr. Lizica Mihuț: ***„O bucățică de Americă s-a aflat azi aici, cu noi și sunt convinsă că distinsul nostru oaspete va fi ambasadorul nostru în USA"***, a determinat până la urmă asistența să contenească cu întrebările, festivitatea luând sfârșit pe notele cântecelor *„Cu noi este Dumnezeu"* și *„Gaudeamus"*.

Sara N. Dan
Anca Răscuțoiu

Astăzi

Sindicaliștii din învățământ vor picheta Prefectura

Ieri, la sediul Sindicatului Liber din Învățământul Arădean a avut loc o conferință de presă susținută de liderul organizației, prof. **Maria Buruc**.

Din informarea făcută și din discuțiile purtate au ieșit în evidență câteva acțiuni importante pe care S. L. I. A. preconizează să le desfășoare în perioada imediat următoare:

● solicitarea către primul-ministru Călin Popescu-Tăriceanu de a realiza un „pact fiscal" care să aibă sprijinul partenerilor sociali. Sindicatele cred că va urma un val al majorării impozitelor secundare - **„plătim peste 200 de impozite, de la accizele la carburanți până la impozitarea dobânzii de la CEC"** - care va scădea nivelul de trai al personalului din învățământ;

● solicitarea de a fi trecut în Proiectul de buget pe anul 2006 salariul minim pe economie de 4.300.000 lei

● solicitarea unui cadru legal favorabil pentru descentralizarea învățământului: **„fără 6% din PIB nu se poate face descentralizare; fără 6% din PIB salariile profesorilor vor fi supuse unei noi curbe de sacrificiu, fără o lege a salarizării personalului din învățământ, pe care o solicităm de mai bine de un an și prin care dorim dublarea până în 1 ianuarie 2007 a salariilor, este clar că reforma preconizată de MEC nu va fi susținută de salariați puternic motivați."**

„La ora actuală - ne-a spus liderul S. L. I. A prof. **Maria Buruc - salariații din învățământ sunt iritați și vor reacționa pe măsură."** O primă reacție va avea loc chiar astăzi, între orele 11-12, când vor picheta Prefectura. În platforma de revendicări ei vor solicita: ● Alocarea prin Legea bugetului de stat pe anul 2006 a unui procent de 6% din PIB de la bugetul de stat pentru învățământ ● Elaborarea proiectului Legii salarizării în sistemul bugetar prin care salariile personalului din învățământ să se dubleze până la data de 01.01.2007 și aprobarea lui în Parlamentul României. ● Negocierea strategiei de descentralizare a învățământului preuniversitar cu federațiile sindicale reprezentative din învățământ și legiferarea proiectului negociat numai în condițiile alocării a 6% din PIB de la bugetul de stat pentru învățământ ● Menținerea titularizării în învățământ ● Anularea O. U. G. nr. 62/2005 și acordarea premiului lunar de 2% și a celorlalte premii ● Acordarea tichetelor de masă și a unui fond pentru carte de specialitate.

Alături de personalul didactic și nedidactic din S. L. I. A. vor participa și cei din S. D. I. A. și Alma Mater.

Vasile Filip

Program gratuit de formare a cadrelor didactice din mediul rural

Ministerul Educației și Cercetării, prin Proiectul pentru Învățământul Rural, co-finanțat de către Banca Mondială și Guvernul României, va asigura fonduri pentru școlarizarea unui număr de aproximativ 3200 de cadre didactice din mediul rural, prin programe de formare de tip ÎDD (Învățământ Deschis și la Distanță) - ne transmite prof. **Marius Göndör**, inspector școlar general la I. Ș. J. Arad.

Pentru a parcurge un astfel de program, un cadru didactic trebuie să aparțină uneia dintre următoarele categorii:

● cadre didactice cu diplomă universitară, care predau și alte discipline decât cele pentru care sunt calificate prin pregătirea universitară (inclusiv profesorii titulari pot beneficia de a doua specializare) - condiție eliminatorie: studii superioare de lungă durată;

● absolvenți de învățământ superior care au cunoștințe de specialitate, dar nu au parcurs modulul psihopedagogic (ingineri, specialiști în administrație și agricultură, absolvenți de studii economice sau juridice etc.) - condiție eliminatorie: studii superioare de lungă durată;

● absolvenți de învățământ liceal, care, deși învățători, nu au calificarea și pregătirea necesară pentru a preda la clasele primare - condiție eliminatorie: diplomă de bacalaureat;

● să aibă studii superioare de lungă durată (condiție eliminatorie de acceptare a solicitării de înscriere la aceste programe);

● pentru înscrierea la programele de formare pentru învățământul primar este necesară doar diploma de bacalaureat.

Selecția cadrelor didactice participante se va realiza ținând cont de următoarele criterii: să fi predat minim doi ani, din ultimii trei, într-o școală din mediul rural, să aibă domiciliul în mediul rural, să aibă maximum 50 de ani, să predea disciplina la care dorește să se formeze.

Candidații admiși vor semna un contract prin care se obligă ca după absolvirea programului de formare să predea încă cel puțin patru ani într-o școală din mediul rural sau să se prezinte la următoarea sesiune de examene pentru ocuparea unui post în învățământ, dacă nu sunt titulari, și să predea încă cel puțin patru ani într-o școală din mediul rural.

Pentru prima dată în ultimii 30 de ani

Materiale didactice pentru școlile din mediul rural

Ministerul Educației și Cercetării, prin Proiectul pentru Învățământul Rural, proiect co-finanțat de către Banca Mondială și Guvernul României, a lansat organizarea licitației pentru achiziționarea de materiale didactice pentru aproximativ 10.500 de școli din mediul rural, cuprinzând peste 1,1 milioane de elevi - aflăm de la prof. **Marius Göndör**, inspector școlar general la I. Ș. J. Arad.

Foto: Șt. Matyas

Este prima etapă de dotare a școlilor din mediul rural cu materiale didactice, licitația având drept scop achiziționarea de planșe, hărți de perete și globuri pentru învățământul primar și gimnazial, fiind prima acțiune de acest gen din ultimii 30 de ani. Această activitate este un alt pas făcut de către M. Ed. C. pentru atingerea obiectivelor ce privesc asigurarea calității procesului instructiv-educativ și îmbunătățirea accesului la o educație de calitate în învățământul din mediul rural și se înscrie în strategia Guvernului României în acest domeniu.

Etapele următoare de dotare a școlilor cu materiale didactice se vor desfășura începând cu anul viitor și vor consta în achiziționarea de seturi pentru predarea științelor, jocuri educaționale și echipament sportiv.

Proiecte și rectificări

În anul 2005, Ministerul Educației și Cercetării a făcut un efort substanțial obținând o rectificare bugetară în favoarea angajaților din învățământul preuniversitar de aproximativ 6.600 miliarde de lei, pentru a acoperi creșterile salariale de 13,5%. Menționăm că această creștere nu era prevăzută în bugetul aprobat de fosta guvernare. Pentru anul 2006, MEdC solicită o finanțare substanțială a învățământului de minim 5% din PIB, buget care va avea repercusiuni pozitive atât asupra elevilor cât și a cadrelor didactice - ne informează prof. **Marius Göndör**, inspector școlar general la I. S. J. Arad.

Până la 31 mai 2006, sistemul de învățământ din România va fi dotat cu încă peste 40.000 de calculatoare, iar rețeaua de Internet se va mări cu încă 3.600 de km de fibră optică, în baza unui protocol semnat împreună cu Ministerul Transporturilor. De asemenea, se află în negocieri cu Banca Mondială un proiect de peste 92 milioane de dolari, prin care se urmărește dotarea cu rețele de calculatoare a tuturor școlilor din centrele de comună și conectarea acestora la Internet, în următorii doi ani. Prin toate aceste eforturi, MEdC vizează, pe de o parte, o mai bună informare atât a elevilor, cât și a cadrelor didactice și, pe de altă parte, atenuarea diferențelor dintre învățământul rural și cel din mediul urban.

Începând cu anul 2006, MEdC va demara și un program vast de construcție de școli/licee grupate în campusuri, în care să existe cămine, cantine, baze de practică/producție pentru elevi și garsoniere pentru cadrele didactice. Programul va fi structurat pe două tipuri de campusuri școlare, în funcție de mărimea școlii, atât în mediul rural, cât și în cel urban. Valoarea estimată a programului este de 262 milioane de euro.

Calitatea procesului educațional

Asigurarea calității procesului educațional reprezintă pentru Ministerul Educației și Cercetării (MEdC) o prioritate permanentă. În acest sens, politicile promovate prin reglementările actuale sunt corelate cu acțiunile promovate la nivel european și mondial. Instituirea mecanismelor de asigurare a calității în interiorul tuturor instituțiilor de învățământ superior, prin Ordinul Ministrului nr. 3928/21.04.2005, are rolul de a îmbunătăți calitatea serviciilor educaționale, de a facilita recunoașterea mutuală la nivel european a diplomelor și titlurilor universitare și de a spori transparența și buna înțelegere a ofertei educaționale a instituțiilor de învățământ superior de către actualii și viitorii studenți, de către viitorii angajatori ai absolvenților de studii universitare.

În același timp, au fost create premisele informaționale necesare, pe de o parte, evaluării externe și certificării calității de către agenții specializate (prin Agenția Română de Asigurare a Calității în Învățământul Superior - ARACIS - și Agenția Română de Asigurare a Calității în Învățământul Preuniversitar - ARACIP), iar pe de altă parte, demonstrării responsabilității publice a instituțiilor de învățământ superior cu privire la modul în care au folosit resursele financiare publice și private pentru realizarea misiunii lor.

Asigurarea calității educației se referă la capacitatea instituțională ce rezultă din organizarea internă și infrastructura disponibilă, la eficacitatea educațională constând în mobilizarea de resurse, cu scopul de a obține rezultatele așteptate ale învățării și la managementul calității procesului educațional prin strategiile și procedurile specifice.

Gripa aviară, în alte țări ale lumii

Posibilă pandemie

O pandemie de gripă de origine aviară va avea loc la un moment dat, dar nu se știe când, și ar putea fi la fel de bine moderată cât și extrem de gravă, a declarat ieri coordonatorul Națiunilor Unite împotriva gripei aviare David Nabarro în cadrul unei conferințe de presă la sediul Organizației Națiunilor Unite pentru alimentație și agricultură /FAO/ de la Roma, relatează AFP.

"Nu știu când și unde anume, dar se va produce", a insistat Nabarro, prezent în capitala italiană la o reuniune a experților mondiali ai FAO.

Oficialul ONU a amintit că "deocamdată este vorba de o formă foarte patogenă care se transmite foarte rapid între animale și care îi poate afecta și pe oameni, dar care nu se transmite de la om la om".

David Nabarro a subliniat că, pentru ca boala să devină contagioasă între ființele umane, virusul H5N1, responsabil de gripa aviară, trebuie să sufere o mutație genetică. Or, "acest lucru este foarte posibil, deoarece virusurile de gripă cunosc frecvent astfel de mutații", a notat oficialul ONU.

La rândul său, Louise Fresco, asistenta directorului general al departamentului pentru agricultură al FAO, a menționat că, în ce privește cazurile anunțate în România, nu există deocamdată confirmarea că este vorba de H5N1, virusul care a provocat moartea a milioane de păsări și circa 60 de decese în rândul oamenilor în Asia de sud-est, începând din 2003.

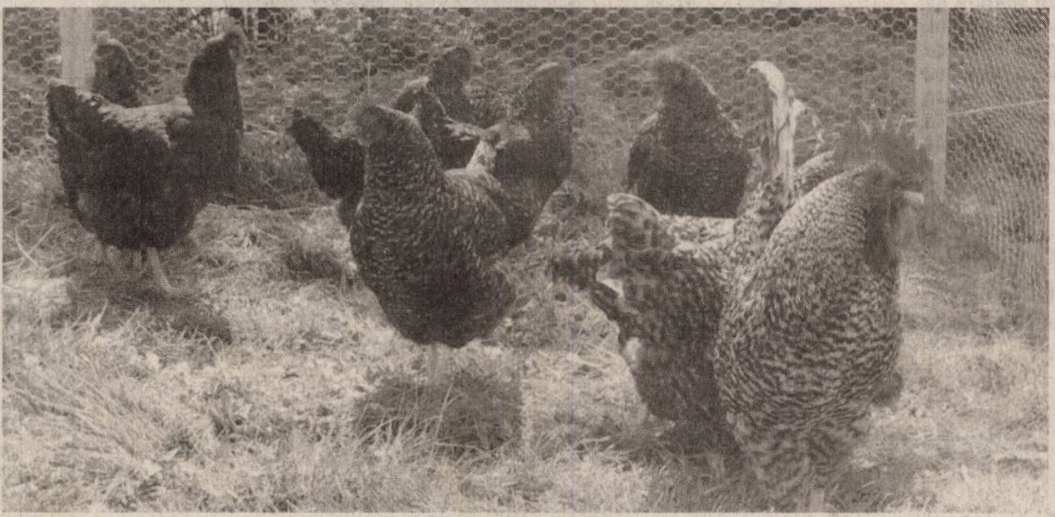

Alarmă falsă în Republica Moldova

Spaima locuitorilor unui sat din sudul Republicii Moldova că ar fi în centrul unui focar de gripă aviară s-a dovedit a fi nejustificată, după cum afirmă autoritățile de la Chișinău, potrivit BBC. Moartea a peste 80 de păsări din satul Orac, situat la aproximativ 30 de kilometri de frontiera cu România, a fost provocată de o altă boală, susțin medicii veterinari.

Alertați de moartea celor câteva zeci de păsări, sătenii din Orac, localitate situată în raionul Leova, au apelat la o echipă de ziariști care a prezentat cazul drept un posibil focar de gripă aviară. În urma reportajului prezentat în mass-media, autoritățile de la Chișinău au inițiat imediat investigații în această localitate, prelevând probe de la păsările moarte sau suspecte de boala respectivă. Primarul din Orac, Ștefan Șoldan, a afirmat că, deși presupunerile privind gripa aviară nu s-au confirmat, toate păsările din sat au fost închise, urmând a fi vaccinate.

Ministrul adjunct al agriculturii Anatol Spivacenco a infirmat, într-o declarație pentru BBC, existența gripei aviare la Orac și a precizat că, în realitate, moartea păsărilor a fost provocată de niște paraziți. Chiar dacă boala nu a fost confirmată, a adăugat Anatol Spivacenco, autoritățile Republicii Moldova au luat toate măsurile pentru a preîntâmpina gripa aviară. Roțile tuturor unităților de transport care intră în țară sunt dezinfectate cu sodă calcinată, vânatul a fost interzis pentru o perioadă nelimitată, iar autoritățile monitorizează stolurile de păsări migratoare care traversează Republica Moldova, a indicat ministrul adjunct al agriculturii. El a dat asigurări că, în caz de necesitate, autoritățile sunt gata să recurgă și la vaccinarea în masă a populației.

Turcia - măsuri adoptate de autorități

Crescătorii de păsări din Turcia au salutat ieri rapiditatea și eficiența măsurilor adoptate de către autorități pentru împiedicarea răspândirii gripei aviare în țară, afirmând totodată că nu se tem de eventualele consecințe economice negative, informează AFP.

"Turcia a trecut cu succes acest examen", a declarat în cadrul unei conferințe de presă Zuhal Dastan, reprezentantul unei asociații formate din 18 întreprinderi care realizează 85% din producția totală de păsări.

Un prim caz de gripă aviară a fost confirmat sâmbătă într-o crescătorie din localitatea Kiziksa, din nord-vestul Turciei, ceea ce a generat instituirea carantinei și sacrificarea mai multor mii de păsări.

UE și-a anunțat luni intenția de a interzice importul de păsări vii și tăiate provenind din Turcia, măsură care, în opinia lui Zuhal Dastan, nu ar trebui să-i afecteze pe crescătorii de păsări turci.

"În acest moment, întreprinderile noastre nu exportă către UE nici păsări vii și nici carne de pasăre", a precizat Zuhal Dastan.

OMS confirmă al cincilea caz de gripă aviară contractată de om în Indonezia

Organizația Mondială a Sănătății (OMS) a confirmat ieri al cincilea caz de gripă aviară la om în Indonezia, boala fiind contractată de un tânăr de 21 de ani din insula Sumatra, care se află de trei săptămâni în spital - informează agenția spaniolă de presă EFE, recepționată de Rompres.

"Analizele realizate în laboratorul din Hong Kong au avut rezultat pozitiv", a declarat pentru EFE purtătorul de cuvânt al OMS, Sari Setiogui, care a adăugat că situația tânărului "este stabilă".

Cercetările preliminare au arătat că tânărul intrase în contact cu păsări moarte, acasă, înainte de a prezenta primele simptome ale bolii. Au fost luate mostre de sânge de la rude și de la vecini pentru a se vedea dacă persoanele apropiate au contractat virusul H5N1, care cauzează boala.

Până în prezent, cinci indonezieni au fost afectați de gripa aviară, trei dintre ei mortal.

Virusul gripei aviare, adaugă EFE, a apărut în Hong Kong în 1997 și a reapărut în Coreea de Sud la sfârșitul anului 2003. De atunci, 117 persoane au contractat boala și 60 dintre ele au murit în patru țări din sud-estul Asiei: Vietnam (41), Thailanda (12), Cambodgia (4) și Indonezia (3).

(com./09.2005)

La UTA, circul continuă

Contractul lui Mănăilă produce bătăi de cap conducerii clubului

21 000 dolari, aceasta este suma pe care oficialii „Bătrânei Doamne" trebuie să o achite pentru a scăpa de antrenorul Dan Mănăilă. Adică, 75% din valoarea contractului la momentul încetării raporturilor oficiale de muncă. Altminteri, durerile de cap ale conducătorilor clubului se vor înteți.

Prima rundă de negocieri dintre președintele UTA-ei, Tiberiu Dekany și impresarul antrenorului, Eutin Bojin s-a încheiat fără nici un rezultat. Tocmai de aceea, după ce s-a consultat și cu cineva de la Federație, antrenorul Dan Mănăilă ne-a informat că de mâine (n.a. astăzi) se va pre-zenta la antrenamentele echipei, pentru a nu fi pasibil de sancțiuni financiare din pricina absențelor repetate de la program.

„Se încearcă o rezolvare pe cale amiabilă a litigiului, dar mingea este acum în terenul conducătorilor clubului. Mi-au propus să rămân în club și să preiau o grupă de copii. Asta ar însemna să mă întorc în trecut, în 1997, când făceam acest lucru. Le-am explicat că sunt dispus să rămân la dispoziția clubului, doar pe postul de director sportiv. Cert este că de mâine (n.a. astăzi) mă prezint la teren, mă dezbrac, intru în programul echipei, deoarece în acte încă sunt antrenorul UTA-ei" - ne-a declarat ieri, Dan Mănăilă.

● „Înțepături" către Cura

Insistența lui Mănăilă cu privire la ocuparea postului de director sportiv are „rădăcini" în conflictul dintre Dorel Cura și ex-antrenorul „alb-roșilor". După ce sugerează că i-a ținut „spatele" la greu - când scaunul său se clătina - , Mănăilă îl acuză pe Cura că a contribuit decisiv la „mazilirea" sa. Tocmai de aceea nu scapă nici o ocazie să-l „înțepe": **„Mie chiar îmi pasă de ce se întâmplă la club, n-aș veni numai să am de unde primi un salariu, ca alții. Vă asigur că și arbitrajele ar fi cu totul altele ca până acum"** - a spus Mănăilă, care își dorește funcția lui Cura la modul cel mai serios.

Daniel Scridon

Dan Mănăilă se gândește să schimbe cămașa de antrenor pe ... costumul de director sportiv.
Foto: Șt. Matyaș

Albe și negre

Viața de fotbalist

Viața de fotbalist e scurtă. Această expresie o auzim de foarte multe ori, mai ales când vorbitorul face parte din „peisaj" și o invocă dorind să fie compătimit. Sunt însă și jucători de fotbal - termenul de fotbalist este prea pretențios - care singuri își fac viața grea, cariera mai scurtă. Din nepăsare, inconștiență ori prostie...

Înzestrați cu talent, unii își bat joc de șansele ivite, crezând că „trenul" va opri de fiecare dată și-n „gara" lor. Și, pe măsură ce înaintează în vârstă, le mai vine mintea la cap, își dau seama cât au pierdut. Puțini sunt cei cărora Zeița Fortuna le mai zâmbește o dată. Cei mai mulți se pierd în anonimat și ajung să-și plângă de milă. Tardiv....

*Din multitudinea de exemple ce ne stau la îndemână, ne-am oprit astăzi la **„cazul Norbert Varga"**. Un fiu al locului, care a cunoscut la UTA adevărata consacrare. Talentul, dăruirea din teren și evoluțiile constant bune l-au recomandat pentru a face pasul spre elita fotbalului românesc. Patronul divizionarei A, Sportul Studențesc i-a întins o mână și ... un teanc de „verzișori", pe care un muncitor obișnuit nu-i câștigă într-o viață. Pentru că - nazuri, mofturi, ifose - nu-i priește „aerul de București", Norbi preferă să facă tușa, în așteptarea unei soluții de compromis. La 25 de ani, Varga nu pare a se fi maturizat suficient, din moment ce declară: **„Nu-mi convine să stau, dar nu am de ales (n.a. oare?). Deja m-am împrietenit cu Vasile Șiman la cât vorbim la telefon, dar n-au apărut soluții..."** Cu o astfel de mentalitate păguboasă, Varga se va trezi „bătrân" - pentru fotbalul mare -, îngroșând numărul practicanților acestui sport născuți talente și retrași speranțe. Iar regretele nu-l vor ajuta la nimic. Pentru că viața de fotbalist e scurtă...*

Daniel Scridon

Atins la coarda sensibilă

Feri Tisza a acceptat să revină la UTA

După o pauză de câțiva ani, Feri Tisza a acceptat să revină la UTA, pentru a încerca să pună umărul la redresarea fotbalului arădean. Șlefuitor de talente nepereche, nea Feri a cedat greu insistențelor conducătorilor „Bătrânei Doamne", doar după ce a fost atins la coarda sensibilă. Prima zi de muncă l-a găsit ușor accidentat - parcă, pentru a fi în ton cu jucătorii UTA-ei - , dar împreună cu Victor Roșca a condus ședința de pregătire fără prea

mari probleme. Între o vizită la medic și antrenamentul cu cei mici (la care nu renunță sub nici o formă, semn că în curând fotbalul arădean se va putea lăuda cu o nouă generație de excepție), „părintele jucătorilor", cum s-a autoetichetat - pentru că nu-și dorește nici o funcție în club - ne-a oferit o scurtă declarație...

„Sunt onorat că dl. Roșca s-a gândit la mine și a insistat să-i dau o mână de ajutor. Voi fi un simplu muncitor, dezinteresat, care nu așteaptă nici un fel de recompensă, în schimbul ajutorului acordat dlui Roșca. Responsabilitatea noastră este uriașă, dar sperăm să facem treabă bună la UTA. Eu le-am spus jucătorilor doar câteva cuvinte, în care am încercat să-i fac să înțeleagă că în meseria pe care și-au ales-o astfel de momente grele sunt inevitabile și tot ei sunt cei care vor trebui să scoată căruța la liman. Pe majoritatea dintre ei îi cunosc, am lucrat cu ei și știu că au un potențial neexploatat. Am să încerc, cu experiența mea și-n limita posibilităților, să pun o cărămidă la redresarea fotbalului arădean" - s- a rezumat în a ne spune Feri Tisza, omul antipatic multora, pentru că este adeptul vorbelor puține, cumpătate, preferând ca rezultatele să vorbească în locul lui.

D. Scridon
Foto: Șt. Matyaș

Pumni strânși finlandezilor

La patru zile distanță după ce i-am învins la Helsinki, întreaga suflare românească ține pumnii strânși finlandezilor pentru a nu pierde partida cu Cehia, din preliminariile C:M. 2006 și a (re)deschide „tricolorilor" drumul spre Germania. Pentru ca România să ajungă la baraj, Cehia nu trebuie să obțină victoria în partida de **astăzi, ora 18,30,** pe care iubitorii fotbalului din țara noastră o pot urmări în direct pe TVR 2.

D. S.

Veliciu, primit la A.N.S.

A devenit o obișnuință din partea Agenției Naționale pentru Sport, în semn de apreciere a valorii, ca medaliații la marile întreceri internaționale să fie primiți de către președintele forului de conducere, Florian Gheorghe. O întâlnire de acest gen va avea loc și astăzi, la sediul A.N.S.

Printre sportivii prezenți la evenimentul programat la orele 12, se află halterofilul arădean Florin Veliciu, de la Astra (categoria 62 kg). Veliciu a cucerit o medalie de aur și două de bronz la Campionatele Europene de juniori, desfășurate recent în Slovacia.

A. Hărțău

Între fermoarul lui Dușan și dorința lui Cora

Pe terenurile Diviziei D

Cei mici s-au dovedit a fi cei mari. Adică satul a bătut comuna, la ea acasă. Voința Mailat a câștigat mai greu decât arată scorul, la Vinga, măcar prin prisma faptului că a ieșit scandal la golul al treilea, marcat dintr-un penalty contestat vehement de gazde. De acolo a pornit un întreg circ, spectatorii vingani au pătruns pe teren, jucătorii s-au luat de arbitru, au fost eliminați, pe când elevii lui Câmpian și-au văzut de treabă și au marcat încă o dată, pentru 4-2. ● UTA II, fără Pința pe bancă, înlocuit cu Peii, a cedat după pauză la Șeitin. „Eroi" s-au dovedit a fi doi foști jucători de la Victoria Nădlac, Ad. Moț și Fabian, care au câștigat singuri meciul. UTA ar trebui să se trezească la realitate, până nu-i târziu, căci locul ocupat în acest moment, undeva în subsol, nu-i face cinste. ● Tinerii de la Romvest au rezistat și ei o repriză la Beliu, dar apoi s-au „tăiat" și cei mai valoroși jucători de la gazde, A. Gligor și Leucuța au făcut diferența, într-un meci liniștit, dominat de fair-play, așa cum se întâmplă de ceva vreme la Beliu. ● Diferența de scor de la Vladimirescu, 4-1 contra celor de la Zimandu Nou este una mincinoasă, căci în prima jumătate de oră oaspeții puteau tranșa meciul în favoarea lor fără nici o problemă. Din păcate pentru elevii lui Tetileanu, aceștia au ratat ocazii imense, după care ele s-au răzbunat, iar de aici și până la o înfrângere aspră nu a fost decât un pas. ● Meci destul de liniștit la Chișineu Criș, acolo unde Național Sebiș „a prins o zi mai slabă", iar gazdele s-au impus cu 2-0. Punem pariu că în retur „oaspeții vor prinde o zi mai slabă", iar trupa lui Marin Balint va câștiga. ●Scorul etapei s-a înregistrat la Zimand Cuz, acolo unde CNM Pâncota a făcut instrucție cu formația gazdă, care nu știe exact pe cine să se bazeze. Pe Gloria, pe juniorii de la Atletico, ori pe localnicii care au mai rămas. „Pruncul cu multe moașe" uite ce pățește. După victoria cu 8-1, echipa patronată de Marius Bâc așteaptă pe Macea și Horia, pentru a-și arăta valoarea. ●La Dorobanți a fost scandal, că arbitrul Zaharia nu a dat penalty. Nu contează dacă a fost sau nu. E drept, nervii erau întinși la maximum în tabăra gazdelor, căci Lipova conducea cu 1-0. De fapt, la Dorobanți mai tot timpul sunt probleme, deoarece acolo fotbalul este înțeles altfel, ori este jucat prin mijloace specifice, știute doar de gazde. Lipova s-a deșteptat, iar în curând promite și mai mult, odată cu „revoluția de la nivelul clubului", acolo unde vor veni oameni puternici „unu și unu", care își propun să readucă „Șomii" acolo unde îi este locul. ● Regal Horia a trecut ușor și repede peste șocul de la Macea, dar a și avut cu cine, căci Iratoșu a fost victimă sigură, valoarea echipei antrenate de Florin Arhilie fiind limitată. Dușan ar dori să o ia de la capăt cu „fermoarul porții", însă îl așteaptă meciuri grele, infinit mai dificile decât cele de până acum. ● Macea continuă să marșeze în Divizia D și dă dovadă că va fi greu să se împiedice ori să o lase mai moale. Oricum, „dușmanii" nu sunt departe și așteaptă cel mai mic semn de oboseală, pe care Cora promite să nu-l aibe, deoarece vrea zece puncte diferență de locul doi, la finele turului. Aqua Vest a fost doar încă o formație peste care a trecut „tăvălugul" Voința Macea.

Leo Sfâra

Mihai Covaliu - campion mondial la sabie

Scrimerul român Mihai Covaliu a câștigat, luni seara, titlul de campion mondial la sabie, după ce l-a învins în finala Campionatelor Mondiale de la Leipzig, pe rusul Stanislav Pozdniakov, cu scorul de 15-12.

Acesta este al doilea mare titlu obținut de Covaliu, după medalia de aur de la JO de la Sydney 2000.

Finala cu Pozdniakov a început echilibrat (2-2), dar apoi sabrerul brașovean a pierdut teren, rusul conducând cu 6-4, 7-4, 7-5, 8-5, 8-6, 9-6 și 10-8. Covaliu a revenit apoi spectaculos și a câștigat următoarele patru asalturi, conducând cu 12-10, cu 13-11 și 14-11, iar în final s-a impus cu 15-12.

Onorabil în Superligă

În prima etapă a Superligii Naționale feminine de tenis de masă, disputată în Capitală, C.S.M. Arad a aliniat o echipă tânără, formată din Melinda Ciurcui, Karla Manea, Sabina Igaș, Geanina Rotar și Andreea Dodean. Fetele dirijate de pe margine de antrenorul Cristian Dodean au avut o comportare onorabilă, trecând cu 9-7 de gruparea din Slatina și fiind întrecute de C.S.M. Bistrița (3-9) și Stirom București (0-9). Următoarea rundă va avea loc la Slatina, în intervalul 22-23 octombrie.

A. Hărțău

Încurajări din locomotivă

În timpul jocului CFR Timișoara - UTA, în spatele uneia dintre porți și-a făcut apariția o... locomotivă. Mecanicul acesteia, fervent fan al gazdelor, a urmărit astfel, vreo 5-10 minute, desfășurarea ostilităților. În tot acest timp, el a emis diferite semnale acustice pentru a-și încuraja favoriții.

A. H.

Handbal masculin - Divizia A

Rezultate. Etapa a 5-a: CSM Bistrița - Univ. Craiova 49-39, Unirea Sânicolau Mare - H.C. Sighișoara 29-27, HC Mehedinți - CSM Sebeș 30-22, **HC Arad - HC Odorhei 30-28**, CSM Lugoj - HC Jimbolia 34-22. CO Sighișoara și Turda au stat.

Clasament

1. CSM Bistrița	5	5	0	0	201-141	10
2. HC Mehedinți	5	3	1	1	148-119	7
3. HC Arad	**4**	**3**	**0**	**1**	**128-114**	**6**
4. Sânicolau	4	2	0	2	126-116	4
5. HC Sighișoara	5	2	0	3	161-161	4
6. CSM Sebeș	4	2	0	2	125-129	4
7. CO Sighișoara	4	2	0	2	121-141	4
8. HC Jimbolia	4	1	1	2	97-119	3
9. CSM Lugoj	4	1	1	2	113-112	3
10. HC Odorhei	4	1	0	3	112-129	2
11. U. Craiova	4	1	0	3	124-146	2
12. Turda	3	0	1	2	78-107	1

S.C. Market Alfa T.O.T. S.R.L. ARAD

ACHIZIȚIONĂM CEREALE:
Grâu furajer la prețul de 1.950 lei/kg
PORUMB BOABE din recolta 2004, la prețul de 2.100 lei/kg.

ÎN DEPOZITELE NOASTRE: FNC Arad, str. Turdei nr. 1, informații la tel.: 271.712 sau 0743.034.918; - FNC Șimand inf. tel.: 0745.011.564 0788.627.906.

După data de 20.10.2005, achiziționăm și porumb boabe din recolta 2005, la data respectivă comunicăm și prețul de achiziție.

ÎNCHIRIEM SPAȚII pentru producție, depozitare, ateliere și birouri în incinta ISCIP Ceala (Agrozootehnica Ceala), toate utilitățile.

INFORMAȚII LA TEL.: 255.551, 257.300 (PREȚUL CHIRIEI APROX. 0,5-0,9 EURO/MP).

(com./10.2005)

ANGAJĂM

PERSONAL PENTRU CULES CIUPERCI în ciupercărie.

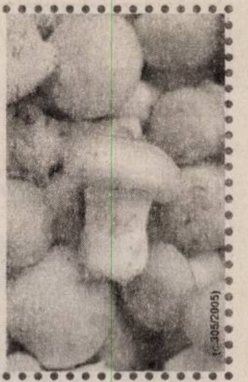

Informații tel. 0729.009.109.

(C.305/2005)

CASA DE ASIGURĂRI DE SĂNĂTATE ARAD

CAS ARAD

În atenția farmaciilor și a furnizorilor de servicii medicale aflați în relație contractuală cu Casa de Asigurări de Sănătate Arad.

VĂ ADUCEM LA CUNOȘTINȚĂ CĂ în data de 17.10.2005, INTRĂ ÎN VIGOARE NOUL FORMULAR DE PRESCRIPȚIE MEDICALĂ, aprobat prin Ordinul ministrului sănătății și a președintelui CNAS nr. 986/131/2005.

Normele metodologice privind utilizarea și modul de completare a formularelor de prescripție medicală cu regim special pentru medicamente cu și fără contribuție personală, precum și pentru cele cu timbru sec sunt publicate în Monitorul Oficial nr. 880/30 septembrie 2005, de asemenea acestea pot fi consultate pe site-ul Casei de Asigurări de Sănătate Arad: www.hypocrates.ro. **Noul formular de prescripție medicală poate fi achiziționat de la casieria CAS Arad.** (com. 6785/2005)

S.C. Dema Enterprise SRL

cu sediul în Arad, Calea Timișoarei 30, tel/fax 0257/278.790

dorește să obțină autorizație de mediu pentru punctul de lucru din Arad, Calea Timișoarei 30, tel/fax 0257/278.790, unde se desfășoară activitatea de producție, cod CAEN 2512; 5157; 3720, având ca principale faze ale procesului tehnologic următoarele: deșaparea, soluționarea, aplicarea și vulcanizarea.

Măsuri de protecție a factorilor de mediu
aer-ventilatoare sol - platforme betonate
gestiune deșeuri - reciclare în unități

Observațiile publicului formulate în scris/informațiile privind potențialul impact asupra mediului se depun/pot fi consultate la sediul Agenției de Protecția Mediului Arad, Bd. Dragalina nr. 16, tel. 0257/280.331, tel/fax 0257/280.996, timp de zece zile lucrătoare după data publicării prezentului anunț. (6789477)

S.C. Campignons Prod SRL VINDE

Compost biologic rezultat din cultivarea de ciuperci

la preț de 0,18 Ron/kg, care poate fi utilizat la paturi de răsaduri sau ca îngrășământ biologic.

Sticlă securizată bun pentru sere, la un preț de 5 Ron/buc.

Arad, Calea Bodrogului FN, tel. 0726-302.904.

(C.306/2005)

ANUNȚ DE ACHIZIȚIE PUBLICĂ PRIN PROCEDURA „CERERE DE OFERTĂ"

PENITENCIARUL CU REGIM DE MAXIMĂ SIGURANȚĂ ARAD INTENȚIONEAZĂ SĂ ACHIZIȚIONEZE, PRIN PROCEDURA „CERERE DE OFERTĂ" URMĂTOARELE PRODUSE:

Nr. crt.	Denumirea produsului achiziționat	Cantitatea achiziționată	Cod CPSA
1.	Beton B.100	55 mc	2663.10
2.	Beton B.200	170 mc	2663.10
3.	Mortar M.4	25 mc	2664.10

Documentele pentru achiziție se pot procura de la sediul Penitenciarului cu Regim de Maximă Siguranță Arad, Calea 6 Vânători FN, telefon 0257/212.661 sau 0257/212.663 începând cu data de **12.10.2005.** Costul documentației este de 25 RON.

Directorul P. R. M. S. Inspector-șef pr. Alexandru Iulian

Data-limită pentru depunerea ofertei ese de **18.10.2005, ora 14,00.**

Ofertele se vor deschide la sediul unității contractante la data de **19.10.2005, ora12,00.**

AMA GRUP INTERNATIONAL

o anvelopa pentru fiecare

OFERTA AGRICULTORULUI

ANVELOPĂ TRACTOR SPATE 1400-38/8 PR DANUBIANA

PREȚ VÂNZARE 798 RON (7.980.000 lei vechi)

Arad, str. Câmpul Liniștii nr. 1 (fost TOFAN GRUP), telefon: 27.02.62

(C.A.1366/2005)

S.C. GASTRO TUR S.R.L.

autorizată conform O. G. 129/2000

Organizează cursuri de calificare în meseriile
- **bucătar - 5 luni**
- **ospătar - 5 luni**

Diplomele sunt avizate de către MEC și MMSSF.

INFORMAȚII TEL. 212/339.

ANGAJEAZĂ BUCĂTAR cu experiență pentru activitatea de catering.

(c. 1121/2005)

et@lon

Centru specializat în Formarea adulților

Organizează curs de perfecționare
autorizat conform O.G. 129/2000
INSPECTOR (REFERENT) RESURSE UMANE (COR 342304)
Certificatul de absolvire este avizat de MEC și MMSSF

ÎNSCRIERI și INFORMAȚII suplimentare la adresa
ARAD, CALEA TIMIȘORII nr. 75 Tel/Fax 0257/287.707, mobil 0723.045.816

(6789475)

CONNEX

CLUB BRAVO

Ssst!

Păstrează-ți cuvintele pentru ce te așteaptă

4 luni abonament gratuit

50 de minute gratuite în rețea*

20 de minute naționale gratuite, lunar, pe viață

1000 x 1000 de premii de minute

Avem oferta potrivita pentru tine!

Vii cu telefonul vechi si pleci cu unul nou!

Credit doar cu buletinul!

Peste 150 modele telefoane mobile!

Pentru vanzari en-gros tel: 0722/668.661

www.clubbravo.ro

Arad, str. Bologa, Magazin Aradul, tel: 0723/372800 - **Chisineu Cris** str. Infratirii nr. 71, tel: 0261/864475

Oferta completă de servicii și telefoane în Magazinele sau la dealerii Connex.

(C.A.1399/2005)

S.C. AUTOGRUPM ROMANIA S.R.L. ARAD

Zona Industrială de Vest (Clădirea Euro-Imobiliare) Str I, nr. 9/9A
Telefon: 271 170 Tel/Fax: 271 401
e-mail: autogrupm@artelecom.net

ANGAJEAZĂ

SUDORI MIG-MAG, pentru sudură în Corgon (Argon+ bioxid de carbon)
cu domiciliul în Arad sau în localitățile situate pe traseul Sântana - Arad și Sânpetru German - Arad
Salarii în conformitate cu pregătirea profesională, transport și bonuri de masă

SECRETARĂ - cu atribuții de secretariat, personal și contabilitate primară.

REPREZENTANT VÂNZĂRI

Pentru funcțiile de secretară și reprezentant vânzări cunoașterea limbii italiene este obligatorie. Studiile superioare și experiența în domeniu constituie avantaj

Trimiteți CV-ul Dvs. pe fax la 271401 sau pe mail și veți fi programați la interviul pentru angajare.

PENTRU INFORMAȚII SUPLIMENTARE: TELEFON 27.11.70

(com./10.2005)

grupul Lagermax

ANGAJEAZĂ pentru sediul din Curtici

Muncitori pentru depozit auto cod 01

CERINȚE:
- Studii medii
- Carnet de conducere categoria B, experiență 2 ani (alte categorii constituie avantaj)
- Domiciliul stabil în localitățile Curtici, Șofronea, Dorobanți, Sânmartin

Tinichigiu-Vopsitor cod 02

CERINȚE:
- Proaspeți absolvenți școala profesională
- Cunoașterea limbii germane/maghiare constituie avantaj
- Cunoștințe operare calculator
- Carnet de conducere categoria B

Dispecer cod 03

CERINȚE:
- Studii medii
- Cunoașterea unei limbi străine - engleza sau germana
- Cunoștințe de bază în utilizarea calculatorului
- Experiența în domeniu este un avantaj

Referent contabilitate-secretariat

CERINȚE:
- Cunoștințe de contabilitate primară, casierie
- Minim studii medii
- Cunoașterea limbii germane/maghiare constituie avantaj

VĂ RUGĂM SĂ TRIMITEȚI CV-UL LA ADRESA 315200 CURTICI, STR. TEILOR NR. 2 SAU PE FAX 0257-217.184.

(com./10.2005)

CONNEX
CG&GC
Ssst!
Păstrează-ți cuvintele pentru ca te așteaptă:
4 luni abonament gratuit
50 de minute gratuite în rețea*
20 de minute naționale gratuite, lunar, pe viață
1000 x 1000 de premii de minute
ACCESORII CADOU PENTRU FIECARE NOU ABONAMENT

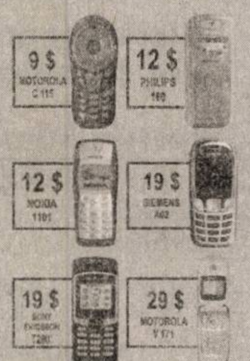

SĂPTĂMÂNAL CADOU O CAMERĂ FOTO Hewlett Packard M 22 5,5Mega Pixeli
B-dul Revolutiei nr. 42, Tel: 0257-250.604, e-mail: cgarad@cg-gc.ro
www.cg-gc.ro 0722.55.77.99 www.gsm4all.ro
Oferta completă de servicii și telefoane în magazine
(COM./10.2005)

MINISTERUL FINANTELOR PUBLICE
AGENTIA NATIONALA DE ADMINISTRARE FISCALA
D.G.F.P. A JUD. ARAD / A.F.P. A MUN. ARAD
B - dul Revolutiei, nr. 77, Localitatea Arad

Dosar de executare 1255/16.02.2004

ANUNT PRIVIND VINZAREA
PENTRU BUNURI IMOBILE
Anul 2005 luna octombrie ziua 24
LICITATIA a – II– a

In temeiul art.157,alin.(1) din O.G. 92/2003 privind Codul de Procedura Fiscala, republicata,cu modificarile si completarile ulterioare, se face cunoscut prin prezenta ca in ziua de 24, luna octombrie, anul 2005, ora 11,la sediul SC INTERCOOP SA,situat in localitatea Arad,str. Baba Novac, nr.28 A , se vor vinde prin licitatie publica bunurile imobile mentionate mai jos, proprietate a debitoarei S.C. INTERCOOP SA, cu sediul in localitatea Arad, str.Baba Novac,nr.28 A, cod de inregistrare fiscala R 3029583.

-Grup social in suprafata de 211 mp,situat in localitatea Arad, str. Baba Novac, nr.28 A-conform Extras C.F.nr.65908, nr. Top.3210/2 si 3211/2.
Pretul de pornire a licitatiei este de 91.304 lei RON. Pretul nu contine T.V.A.

-Atelier confectii metalice in suprafata de 460 mp,situat in localitatea Arad, str. Baba Novac, nr.28 A-conform Extras C.F.nr.65908, nr. Top.3210/2 si 3211/2.
Pretul de pornire a licitatiei este de 99.321 lei RON. Pretul nu contine T.V.A.

-Magazie piese in suprafata de 436 mp,situat in localitatea Arad, str. Baba Novac, nr.28 A-conform Extras C.F.nr.65908, nr. Top.3210/2 si 3211/2.
Pretul de pornire a licitatiei este de 9.414 lei RON. Pretul nu contine T.V.A.

**cota de taxa pe valoarea adaugata pentru vinzarea bunurilor imobile este de 19% / neimpozabil in conformitate cu prevederile art.128,alin.(3),lit.b,din Legea nr.571/2003,privind Codul Fiscal,cu modificarile ulterioare,si pct.4,alin.(3) din normele metodologice de aplicare a Titlului VI din Codul Fiscal,aprobate prin Hotararea Guvernului nr.44/2004,cu modificarile ulterioare.*
Bunl imobil mai sus mentionat este grevat de urmatoarele:

Creditori,	Sarcini,
D.G.F.P. ARAD/A.F.P.ARAD	Ipoteca in favoarea A.F.P. ARAD

(C.1235/2005)

Invitam pe cei care pretind vreun drept asupra bunurilor mai sus mentionate, vor instiinta despre aceasta organul de executare inainte de data stabilita pentru vanzare.

Cei interesati in cumpararea bunurilor sunt invitati sa prezinte, pana in ziua precedenta termenului de vanzare: ofertele de cumparare, dovada depunerii taxei de participare reprezentand 10% din pretul de pornire al licitatiei,imputernicirea persoanei care il reprezinta pe ofertant,pentru persoanele juridice de nationalitate romana-copie dupa certificatul unic de inregistrare eliberat de Oficiul Registrului Comertului,pentru persoanele juridice straine-actul de inmatriculare tradus in limba romana,pentru persoanele fizice romane-copie de pe actul de identitate precum si dovada emisa de creditorii bugetari ca nu au obligatii bugetare restante,urmind sa se prezinte la data stabilita pentru vinzare si la locul fixat in acest scop.

Impotriva prezentului inscris,cel interesat poate introduce contestatie la instanta judecatoreasca competenta,in termen de 15 zile de la comunicare sau luare la cunostinta,in conformitate cu prevederile art.168-169 din Ordonanta Guvernului nr.92/2003,republicata ,cu modificarile si completarile ulterioare.

Potrivit dispozitiilor art.9,alin.(2),lit.d din Ordonanta Guvernului nr.92/2003,republicata,cu modificarile si completarile ulterioare,cind urmeaza sa se ia masuri de executare silita,nu este obligatorie audierea contribuabilului.

Informatii suplimentare se pot obtine zilnic intre orele 8-10 la sediul Administratiei Finantelor Publice a Municipiului Arad, camera 26.

Șef Administrație - Mihaela Găleanu

Firmă cu renume în Europa în domeniul decorațiuni interioare
ANGAJEAZĂ Designer cu experiență
OFERIM:
- Salarizare atractivă
- Bonuri de masă
C.V.-urile se vor trimite la numărul de Fax 0257 / 271.400.
(COM./10.2005)

Convocator

În temeiul art. 14, alin. 1 din actul constitutiv al societății, Președintele Consiliului de Administrație **convoacă Adunarea Generală Extraordinară a Acționarilor Societății Comerciale IMAR S.A.**, cu sediul în Arad, Calea Aurel Vlaicu nr. 14-16, Județul Arad, nr. de înmatriculare J32/7/1991, CUI R 1688189, la sediul societății, în data de 27.10.2005, ora 12,00 cu următoarea **ORDINE DE ZI:**

1. Aprobarea deciziilor adoptate de către Consiliul de Administrație până la data prezentei Adunări Generale.
2. Aprobarea programului de investiții pentru anul 2006, prezentat de managerul general.
3. Prezentarea raportului managerului general referitor la implementarea programelor aprobate de Adunarea Generală Extraordinară a Acționarilor din data de 30.09.2005.
4. Aprobarea participării la majorarea capitalului social al S.C. INVESTMENT SUPPORT SYSTEM S.A., prin aport în natură constând în terenul în suprafață de 25 ha și construcțiile aferente, situate în Arad, Calea Aurel Vlaicu nr. 14-16. Valoarea aportului va fi stabilită printr-o expertiză. Mandatarea Consiliului de Administrație și managerul general pentru efectuarea formalităților legale în vederea întocmirii documentelor necesare constituirii aportului societății la capitalul social al S.C. INVESTMENT SUPPORT SYSTEM S.A., unde va deveni acționar.

La această Adunare Generală au dreptul să participe acționarii înscriși în Registrul Acționarilor la data de referință de 17.10.2005. Acționarii pot participa la ședință în nume propriu sau prin reprezentare de către alți acționari în temeiul prevederilor legale și ale actului constitutiv, pe baza unei procuri speciale. Formularele de procuri speciale se găsesc la sediul societății în timpul orelor de program. Procurile speciale se pot depune la sediul societății până la data de 24.10.2005, ora 16,00.

În situația neîndeplinirii condițiilor prevăzute de către lege și actul constitutiv pentru organizarea Adunării Generale Extraordinare la data de 27.10.2005, următoarea ședință a Adunării Generale Extraordinare a Acționarilor se convoacă la data de 28.10.2005, ora 12,00, la sediul societății, având aceeași Ordine de zi.

(COM./10.2005)

Președintele Consiliului de Administrație Ing. Andrei Grecu

Consiliul de Administrație al SC Constructorul SCCA Arad

CONVOACĂ A DOUA ADUNARE GENERALĂ EXTRAORDINARĂ A ACȚIONARILOR SOCIETĂȚII PE DATA DE 31 OCTOMBRIE 2005, LA ORA 11, LA SEDIUL SOCIETĂȚII.

ORDINEA DE ZI conform Legii nr. 1 din 28.02.2005 privind Organizarea și Funcționarea Cooperativei este următoarea:

1. Revocarea vechiului Consiliu de Administrație;
2. Alegerea Președintelui și a Consiliului de Administrație;
3. Prezentarea situației patrimoniului;
4. Prezentarea situației persoanelor care au fost obiectul contestațiilor și rezolvarea lor;
5. Prezentarea părților sociale pentru fiecare membru cooperator;
6. Prezentarea modului de formare a capitalului social;
7. Aprobarea modificării statutului conform prevederilor prezentei legi.

(67894/79)

AGENȚII DE PUBLICITATE ALE ZIARULUI *ADEVĂRUL* ÎN JUDEȚUL ARAD

ANUNȚURILE se primesc în regim de urgență și pot să apară în ziarul ADEVĂRUL de a doua zi. TELEFON 280.904

SEBIȘ
Radio „21" Sebiș
- **Parcul Libertății 1 A**
- **Tel/Fax 311.067**

LIPOVA
S.C. ELCOTRANS S.R.L.
- **Str. Bălcescu 16,**
- **Telefon 563.180**
  Fax 563.091
- **Program 7,30-15,30**

NĂDLAC
„GYURIAN"
- **agent publicitar Gyurian Bohuslav**
- **Telefon 0726.677.055**
- **str. Griviței Nr.76**
- **Program non-stop**

GURAHONȚ
- **Agent publicitar Alexandru Herlău**

sunt arondate comunele: Dieci, Almaș, Brazii, Gurahonț, Pleșcuța, Vârfurile, Hălmagiu, Hălmăgel
- **Telefon 316.070**
- **Str. Gelu Ranoiu nr. 18**
- **Program permanent**

VÂRFURILE (Măgulicea)
- **Telefon 318.442**

CHIȘINEU CRIȘ
Mag. S.C. VOLTA S.R.L. (lângă Piața Obor)
- **Agent publicitar Vasile Balint**
- **Telefon 0723.357.013**

SÂNTANA
Bibliotecă
- **Agent publicitar Al. Victoria**
- **Telefon 462.018;0745.200.955**
- **Program 8,00 - 15,00**

PÂNCOTA
S.C. ELIDOR
- **Agent publicitar Cristina Mihăicuța**
- **Telefon 466.213**
- **Str. T. Vladimirescu 34**
- **Program 8,00 - 15,00**

INEU
Primăria orașului Ineu
- **agent publicitar Carmen Țole**
- **Telefon 0744.690.446**
- **Program 8,00 - 15,00**

VINGA
A.F. „3+1" - Stația CFR Vinga
- **Agent publicitar Dupța Petru Francisc**
- **Tel. 0742.009.934**

Fundația Cultural-Umanitară „Henry Coandă”

organizează Cursuri de calificare și inițiere

Autorizate de Ministerele Educației și Muncii

CALIFICARE: cosmetică, tehnician-maseur, coafor, coafor-frizer-manichiurist-pedichiurist

INIȚIERE: cosmetică, coafor, manichiurist, pedichiurist, tatuator, machior, maseur. După tehnicile Valmy.

CALIFICARE: vânzător mărfuri alimentare, vânzător mărfuri nealimentare, lucrător în comerț, programator-analist, agent turism-ghid, agent vamal, bucătar, barman, ospătar, operator instalații la extracția, distribuirea și tratarea gazelor.

INIȚIERE: operator introducere, validare și prelucrare date, contabil.

Cursurile sunt recunoscute în țară și străinătate.

Instruire profesională periodică: cursuri de igienă

RELAȚII: tel. 285.295, L-V orele 9-18.

Str. Episcopiei nr. 40-42 (Șc. Gen. nr. 1 M. Eminescu) (c. 1673/2005)

OFERTA

ARTEX SCM, cu sediul în Arad, str. Ioan Vidu nr. 1-3 (lângă cinema „Dacia”) selecționează personal în vederea angajării pentru perioadă nedeterminată:

- CROITORI CALIFICAȚI
- PERSOANE CUNOSCĂTOARE A MESERIEI DE CONFECȚIONER
- PERSONAL PENTRU ACTIVITATEA DE CĂLCAT FINAL SAU INTERFAZIC
- PERSONAL PENTRU OPERAȚII INTERFAZICE: (CAPSAT, EXECUTAT BUTONIERE, CUSUT NASTURI, CURĂȚAT DE AȚE)

SE OFERĂ: o salarizare atractivă, condiții deosebite de muncă, bonuri de masă.

CEI INTERESAȚI sunt rugați să se prezinte la sediul societății din Arad, str. Ioan Vidu nr. 1-3, începând cu data de 21.09.2005, orele 7,00-15,00.

(com./10.2005)

S.C. Franckmar SRL Arad nou

DEALER AUTORIZAT DAEWOO

- MONTEAZĂ INSTALAȚII AUTO de alimentare cu gaz GPL Marini Italia, la CELE MAI MICI PREȚURI

EXEMPLU:

Dacia carburator de la 9.200.000 lei cu TVA inclus

Dacia injecție: de la 12.500.000 lei, cu TVA inclus

Daewoo Matiz de la 12.700.000 lei, cu TVA inclus

Daewoo Cielo, de la 10.900.000 lei,cu TVA inclus

PROGRAMĂRI LA TELEFON. 0257/25.11.79 str. Andrei Șaguna 16-18.

- COMERCIALIZEAZĂ ANVELOPE BARUM la *PREȚURI PROMOȚIONALE* cu MONTARE și ECHILIBRARE GRATUITĂ.

EXEMPLU:

155/65/13 - 1.090.000 lei cu TVA inclus

165/70/13 - 850.000 lei, cu TVA inclus

175/70/13 - 1.150.000 lei, cu TVA inclus

185/65/14 - 1.390.000 lei, cu TVA inclus

(COM./09.2005)

ANGAJEAZĂ

PERSONAL MUNCITOR PENTRU ASAMBLARI ELECTROMECANICE

S.C. SIRE S.R.L. CABLAJE ELECTRONICĂ

ARAD, Calea ZIMANDULUI FN

TEL.0257 / 218.747, 218.748

(6789462)

Group Crișan

MATERIALE ȘI ACCESORII PENTRU TEHNICA SUDĂRII

ATENȚIE SUDORI!

GROUP CRIȘAN S.R.L. sponsorizează începand cu 2003 concursul profesional "TINERETUL SUDEAZĂ".

CU MATERIALELE NOASTRE S-AU CÂȘTIGAT URMĂTOARELE PREMII LA NIVEL NAȚIONAL:

Locul 1:
Florin Lupu ASTRA TRG, Florentin Muntean ASTRA TRG

Locul 2:
Gabi Chițescu ASTRA TRG, Florinel Oiaga AMARAD de doua ori, Valerica Cimpoi AMARAD

Locul 3:
Valerica Cimpoi AMARAD, Florin Beleni AMARAD

Suntem unici importatori ai materialelor de sudare produse în Slovenia conform standardelor ISO 9001/2000. Acestea sunt certificate TUV, DB, GL, BV, ABS, RINA, LR, LS, DNV, PRS, UDT, SZU, CR si SZ. Calitatea este garantată de certificate 3.1 B conforme EN 10204.

Deținem în stoc peste 50 de tipuri de materiale de sudare și peste 300 alte produse pentru tehnica sudării.

ELECTROZI RUTILICI ȘI BAZICI 7,50 LEI/KG

SARMA SUDARE SG2 Ø 1,2 mm 5,03 LEI/KG T.V.A. INCLUS

La cantități de peste 100 kg, se asigura transportul gratuit la beneficiar, pe raza municipiului ARAD.

GROUP CRIȘAN S.R.L., ARAD STR. EPISCOPIEI NR. 39. TEL/FAX 0257 280 190, 280 714. (COM./09.2005)

PROGES

pentru amenajări interioare

Str. Dorobanți nr. 55 tel: 282.021

În Arad - Str. Petru Rareș nr. 113

se va deschide în curând al doilea magazin PROGES

www.proges.ro

(COM./09.2005)

S.C. SUNTECH S.R.L.

EXECUTĂ ȘI MONTEAZĂ

JALUZELE

Orizontale	de la 29	lei/mp + tva
Verticale (stofă)	de la 18	lei/mp + tva
Rulouri geam exterioare	de la 63	lei/mp + tva
Uși pliante	de la 128	lei/mp + tva
Site anti-insecte	de la 49	lei/mp + tva

Tel. 0740.075.290 0726.219.132

Magazin prezentare GEMI CENTER Micălaca - ARAD

Prețuri speciale, calitate, eleganță

(COM./10.2005)

CONNEX®

TOT GSM By Petrocom D&V

Ssst!

Păstrează-ți cuvintele pentru că te așteaptă:

4 luni abonament gratuit

50 de minute gratuite în rețea*

20 de minute naționale gratuite, lunar, pe viață

1000 x 1000 de premii de minute

Acum ai de unde să alegi! Alege cu cap!

RATE în magazin doar cu buletinul!

Arad: Bd. Unirii nr. 1-3, tel. 0726.116.069

Oferta completă de servicii și telefoane în Magazinele sau la dealerii Connex.

(COM./09.2005)

MultiCredit / MultiCredit PLUS

Cu MultiCredit și MultiCredit PLUS de la Banca Tiriac obții până la 10.000 Euro, fără garanții, fără a justifica ce faci cu banii, în doar 24 de ore de la depunerea dosarului. Pune-ți dorințele și vei descoperi că le poți împlini. Acum dobânda în lei începe de la 10,5% pe an*

Banca Tiriac Privește înainte

* DAE 13,45% pe an

(3711394)

ANIVERSĂRI

CRISTIAN ALEXANDRU PANDA

împlinește astăzi, doi anișori. Alături de el și fericiți să-l vadă vesel și cuminte, sunt părinții ANA și SORIN, care-i urează „LA MULȚI ANI!", zile însorite și o viață plină de împliniri! (36757)

MATRIMONIALE

AGENȚIE SPANIOLĂ de MATRIMONIALE, oferă și cere seriozitate, pentru prietenii, căsătorii rapide. Telefon 0747.457.418. (36708)

VÂNZĂRI APARTAMENTE O CAMERĂ

Vând apartament 1 cameră, la casă, Legea 112, preț 15.000 Euro, negociabil. Telefon 0740.362.492. (35860)

Vând garsonieră cf. 1, 18.000 Eu, negociabil, Micălaca-Alfa-Vlaicu. Telefon 0727.982.469. (36040)

Vând apartament 1 cameră, ultracentral, Banu Mărăcine nr. 1, 60 mp, amenajat, balcon, boxă, vis-a-vis Benzinăria OMW, 30.500 Euro. Telefon 0722.344.621; 250966. (35795)

Vând garsoniere amenajate la cheie, cu doar 11.000 Euro. Telefon 0745.852.398. (36366)

Vând apartament 1 cameră, 62 mp, B-urile noi, Fortuna. Telefon 0357-409434. (35874)

Vând garsonieră, confort I, Micălaca, parter cu balcon, 19.200 Eu. Telefon 0723.199.579. (36421)

Vând garsonieră, confort I, etaj 1, Vlaicu, Bl. P1, ap. 22, mobilată, 19.600 Eu. Telefon 0743.798.287. (36421)

Vând apartament 1 cameră, ultracentral, etaj 1, 70 mp., superamenajat + boxă (12 mp.), intrare auto, 30.000 Eu, negociabil. Telefon 272226; 0745.135.555. (36438)

Vând apartament 1 cameră, Vlaicu. Telefon 514699, 0744.934.117, 0746.291.068. (36453)

Vând apartament 1 cameră, etaj intermediar, Avrig. Telefon 0723.308.286. (36426)

Vând apartament 1 cameră, str. Eminescu, amenajat, proprietate, preț la vedere. Telefon 210464; 0788.488.075. (35665)

Vând apartament 1 cameră 48 mp, parter, zona Vlaicu principală, stradal pretabil privatizare, preț 25.000 EU. Relații telefon 0723.425.732. (36100)

Vând garsonieră str. Bușteni. Telefon 231227, 0746.231.913. (36612)

Vând garsonieră confort I, etaj I, Piața Soarelui. Telefon 0745.127.155. (36535)

Vând garsonieră confort I, neamenajată, etaj intermediar, preț 26.500 EU, zona Praporgescu. Telefon 0788.488.075; 210464. (36645)

Vând apartament la casă 1 cameră proprietate, amenajat, suprafața 50 mp, strada Eminescu, preț 25.000 EU. Telefon 210464, 0788.488.075. (36645)

Vând garsonieră confort I Confecții, 17.500 EU. Telefon 0747.928.885. (36684)

Vând garsonieră confort I, etaj I, mobilată, utilată, în zona Confecții, 18.500 Eu. Telefon 0726.236.367. (36751)

Vând apartament 1 cameră, bucătărie, baie, cameră, renovat recent, 16.000 Euro. Telefon 0743.302.030. (36762)

VÂNZĂRI APARTAMENTE DOUĂ CAMERE

Vând apartament 2 camere, Micălaca, Alfa, Vlaicu, 30.000 Eu. Telefon 0727.982.469. (36040)

Vând apartament 91 mp, parter, intrare separată din stradă, bun pentru birou, cabinete, zonă foarte bună, preț 35.000 EU. Telefon 0744.789.751. (36133)

Ocazie! Vând apartament 2 camere Micălaca, str. Batiștei, bloc 568, 25.900 EU. Telefon 0722.344.705. (36072)

Vând apartament 2 camere, Micălaca, zona 100, etaj 2, 30.500 Eu. Telefon 0744.849.390. (36421)

Vând apartament 2 camere, Romanilor, etaj 7/10, 33.000 Eu. Telefon 228411. (36421)

Vând apartament 2 camere central, parter, 70 mp., pretabil birouri, vad bun comercial, 48.000 Eu, negociabil. Telefon 272226; 0745.135.555. (36438)

Vând apartament 2 camere, renovat și mobilat, Aradul Nou. Telefon 0744.937.307. (36009)

Vând apartament 2 camere, la casă, grădină, 20.000 Eu. Telefon 274024, 0744.546.579. (36487)

Vând apartament la casă, 2 camere, zonă centrală, preț 22.500 Eu. Telefon 0742.456.026. (36554)

Ocazie! Vând apartament 2 camere, semidecomandat, cf. I, et. 2, Micălaca, cu toate îmbunătățile, amenajat modern, cu gresie, faianță, parchetat, ușă metalică, termopan, termotecă și inclusiv complet mobilat, preț 35.000 Eu, negociabil. Telefon 0744.438.415, 0744.548.480. (36561)

Vând apartament 2 camere, Micălaca, zona Miorița, preț 32.500 Eu. Telefon 261282, după ora 18. (36464)

Vând apartament ultracentral Bd. Revoluției, 2 camere, Legea 112, neamenajat, etaj 2/2. Telefon 0742.120.326. (36087)

Vând apartament 2 camere, etaj intermediar, la B-uri, în Vlaicu, preț negociabil. Telefon 210464; 0788.488.075. (35665)

Vând apartament 2 camere, confort I, suprafața 84 mp, în Vlaicu, bloc Z20, blocul cu Profi, etaj 4/8. Telefon 0744.397.410. (36372)

Vând apartament confort I, 2 camere, neamenajat, decomandat, zona Vlaicu, preț 29.500. Telefon 210464; 0788.488.075. (35665)

Vând apartament 2 camere + bucătărie, Grădiște. Telefon 0741.522.155; 226.038; 0723.572.485. (36585)

Vând apartament 2 camere, Pâncota, amenajat, 12.000 Eu. Telefon 228.411. (36592)

Vând urgent apartament 2 camere confort 2, Fortuna complet contorizat, climă, 23.000 Eu, negociabil. Telefoane 0257.242.982; 0257.244.302; 0740.022.271. (Ag. UTA, 1429)

Vând apartament 2 camere Malul Mureșului, str. Toth Șandor, etaj I. Telefon 416103. (36519)

Vând apartament 2 camere 81 mp, zona 300 (329), pe Malul Mureșului, 2 balcoane, etaj 8/8, preț 26.500 fix. Telefon 0722.606.527; 253428. (36569)

Ocazie! Vând urgent apartament 2 camere, nedecomandat, parter Vlaicu, preț 20.000 EU ușor negociabil. Telefon 0722.645.898; 0720.048.494. (36577)

Vând apartament 2 camere Micălaca 100, decomandat, 70 mp, contorizat apă + căldură, etaj intermediar, preț negociabil. Informații telefon 0744.506.100. (Ag. UTA, 1434)

Vând apartament 2 camere zona 300, lângă BILLA. Telefon 0357-802152; 0740.356.533, 0742.734.940. (36632)

Vând apartament 2 camere amenajat, suprafața 68 mp, zona Micălaca, preț 28.500 EU. Telefon 210464, 0788.488.075. (36645)

Vând apartament 2 camere decomandat, amenajat, termopane, mobilat, 62 mp, zona UTA, preț 26.000 EU. Telefon 210464, 0788.488.075. (36645)

Vând apartament 2 camere 70 mp, neamenajat, zona Micălaca, preț 25.000 EU. Telefon 210464, 0788.488.075. (36645)

Ocazie! Vând apartament 2 camere etaj II, Profi-Micălaca, amenajat, 28.000 EU. Telefon 0726.281.898. (36673)

Vând apartament 3 camere, central, et. 1, zugrăvit, termopan, uși schimbate, totul nou. Telefon 338637, 0723.297.118. (36505)

Vând apartament 3 camere, Fortuna, 27.500 Eu. Telefon 0722.653.878. (36511)

Vând apartament 3 camere, Vlaicu, blocurile noi, 50.000 Eu. Telefon 0722.653.878. (36511)

Vând apartament 3 camere de lux, L.112,m 105 mp, în centru, str. Dr. I. Georgescu nr. 5. Telefon 270837. (36542)

Vând apartament îmbunătățit, geamuri termopan, ușă blindată, garaj, 3 camere, bucătărie și baie, bloc nr. 1, centrul comunei Macea, 15.000 EU negociabil. Telefon 0747.688.827. (36591)

Vând apartament 3 camere, neamenajat, decomandat, zona 500 Micălaca, preț 35.000 Euro. Telefon 210464; 0788.488.075. (35665)

Important

La solicitarea celor interesați publicăm și fotografiile (alb-negru) aferente anunțurilor de vânzări case, mașini sau apartamente.

Vând apartament 2 camere ocupabil imediat central, sau închiriez, vând termotecă pentru casă. Telefon 255584; 210063. (36693)

Ocazie! Vând apartament 2 camere Fortuna, etaj I, ocupabil imediat, 23.000 Euro. Telefon 0746.174.609. (36732)

Vând apartament ultracentral, suprafața totală 110 mp., 2 camere, hol, bucătărie, salle à manger, cămară alimente, baie + toaletă de serviciu. Rog fără intermediari. Informații la proprietar, telefon 251.201 sau 0788.192.797. (36753)

Vând apartament 2 camere, 72 mp, etaj 2/4, Micălaca, zona 700 (în față), superamenajat, climă, termotecă, termopane, total renovat recent + mobilă bucătărie, dormitor și canapele piele, 36.000 Euro, negociabil. Telefon 272226; 0745.135.555. (36766)

VÂNZĂRI APARTAMENTE TREI CAMERE

Vând apartament 3 camere, Micălaca et. 2, zona 300 și garaj, 45.000 Eu. Telefon 0727.982.469. (36040)

Vând apartament 3 camere, Micălaca, Alfa, Vlaicu, 33.000-40.000 Eu. Telefon 0727.982.469. (36040)

Vând apartament 3 camere, confort I, Vlaicu. Telefon 240273, 0745.322.681. (36131)

Vând apartament 3 camere, 90 mp, ultracentral, bloc H, etaj 4/4. Telefon 0740.151.514. (36202)

Vând urgent apartament 3 camere, etaj 3/4, zona Vlaicu, str. Fluturilor, bloc 12, 25.500 Euro, negociabil. Telefon 289030; 0724.983.915. (36221)

Vând apartament 3 camere, et. 3/4, Calea Romanilor, îmbunătățiri, contorizare. Telefon 211713, 0743.142.285. (36451)

Vând (schimb) apartament 3 camere, 60 mp, parter, Vlaicu, preț 32.000 Eu, negociabil. Telefon 0726.719.968, 229450-seara. (36461)

Vând apartament 3 camere, Micălaca, lângă Uzina de Apă, 115 mp, et. 4/4, 19.500 Eu, negociabil. Telefon 272226, 0357-801331, 0745.135.555. (36490)

Vând apartament 3 camere la casă, str. A. Șaguna, renovat la cheie, curte comună, toate utilitățile, 49.500 EU. Telefon 285814, 0723.514.829. (36039)

Vând apartament 3 camere, 95 mp, garaj, str. Eminescu, preț 65.000 Eu. Telefon 0722.488.032. (35642)

Vând apartament 3 camere Micălaca, Calea Radnei, 2 băi, uși noi, parțial amenajat, preț 38.000 EU negociabil. Telefon 0744.566.708; 283663 - seara. (36595)

Vând apartament 3 camere decomandat, 85 mp, amenajat, etaj intermediar, preț 40.000 EU negociabil, zona Micălaca 300. Telefon 210464, 0788.488.075. (36645)

Vând apartament 3 camere decomandat, Piața Gării, 43.000 EU. Telefon 0744.589.950. (36669)

Vând urgent apartament 3 camere Micălaca, prima stație tramvai, preț 31.000 EU. Telefon 0726.281.898. (36673)

VÂNZĂRI APARTAMENTE PATRU CAMERE

Vând apartament 4 camere, Vlaicu, I-uri, s-130 mp, 48.000 Eu, negociabil. Telefon 0727.982.469. (36040)

Asociație, 4 camere, parter, zona Milea, 98.000 EU. Telefon 253364; 0722.257.409; 0357-412927. (36394)

Vând apartament 4 camere parter, Alfa. Telefon 0723.089.654. (36635)

VÂNZĂRI CASE

Vând CASĂ, 3 camere, dependințe, curte, grădină, în LIPOVA. Telefoane 229666; 0746.244.653; 0743.138.536.

Vând casă nouă în Aradul Nou, parter + etaj mansardat, finisaje moderne, 170.000 Eu, negociabil. Telefon 0745.947.771.(36043)

Vând casă amenajată occidental, Bujac, zonă neinundabilă, preț la vedere. Telefon 0745.104.215, 0741.051.659. (36042)

Vând, central, casă deosebită, accept credit ipotecar. Telefon 256279, 0727.767.510, 0743.108.066. (36085)

Vând casă str. Trenului 179, 3 camere. Telefon 0742.558.901. (36125)

Vând casă, urgent, 3 camere, bucătărie, cameră de baie, suprafața 720 mp, în Grădiște, str. Petru Rareș, nr. 105, Arad, preț la vedere. Informații telefon 0747.453.816. (36114)

Vând casă, str. Grigore Alexandrescu nr. 19, 2 camere, baie, bucătărie, hol și pivniță, încălzire centrală pe gaz, termopane, parchet, preț 40.000 Euro, negociabil. Merită văzută! Telefon 0741.968.780. (36212, 214)

Vând casă, str. Brâncoveanu nr. 93, 6 camere, 2 băi, bucătărie spațioasă, aer condiționat, încălzire proprie pe gaz, pivniță, garaj, terasă, curte, suprafață totală 496 mp. Telefon 0744.507.773. (26344)

Vând casă vacanță, anexe, terasă, grădină, sat Camna. Telefon 0743.032.586. (Ag. Ineu, 377)

Vând (schimb - variante) casă mare, în comuna Tauț, 130 pomi fructiferi, 3.000 mp grădină. Telefon 214415; 0745.003.019. (36367)

Vând casă cu grădină, în localitatea Araneag. Informații telefon 0745.635.084. (35859)

Vând casă 3 camere, ultra central, A. Doinaș, 94 mp, 55.000 Eu. Telefon 0744.589.950. (36426)

Vând casă în Stațiunea Moneasa, imediat ocupabilă. Telefon 0259-349712, după ora 16. (36442)

Vând casă Arad, Octavian Goga 59/a, suprafața 60 mp, teren 260 mp, gaz, intrare auto, singur în curte. Telefon 0744.690.169, 213357. (36493)

Vând casă în Nădlac, 6 camere, baie, anexe, curent trifazat, grădină, preț 27.000 Eu. Telefon 0721.825.587; 0256-245006. (36530)

Vând casă Aradul Nou, 4 camere, toate utilitățile, 1440 mp, preț 77.000 EU negociabil. Telefon 0257-256128 sau 0745.239.523. (36571)

Vând urgent casă în centrul orașului Pecica, 2 camere, baie, bucătărie, pivniță, anexă cu 2 camere, apă curentă și grădină, 25.000 EU. Telefon 0747.688.827. (36591)

Vând urgent casă 6 camere, baie, bucătărie și anexe 2 terase, încălzire centrală, mobilierul existent și grădină mare, Macea nr. 580, 65.000 EU negociabil. Telefon 0747.688.827. (36591)

Vând casă mare din cărămidă, 5 camere, 2 bucătării, baie, etc., apă, gaz, telefon și grădină 1400 mp. Telefon 0742.575.252. (36604)

Vând în Ineu, str. Bămuțiu nr. 29, dependințe, casă, grădină, preț 30.000 Euro, negociabil. Telefon 512385. (Ag. Ineu, 375)

Vând casă ultracentral, construcție nouă, 6 camere, totul nou, cu utilități, preț negociabil. Telefon 210464, 0788.488.075. (35665)

Vând casă de cărămidă, fs 18 ml, st 960 mp, cu 4 camere, zona Grădiște, pe dreapta, preț 55.000 Eu. Telefon 210464, 0788.488.075. (35665)

Vând casă amenajată, zona Pârneava, 65.000 Eu. Telefon 210464, 0788.488.075. (35665)

Vând casă, FS 20 ml, cărămidă, amenajată, ST 700 mp, zona Grădiște, 54.000 Euro. Telefon 210464; 0788.488.075. (35665)

Vând casă 4 camere, 2 băi, recent amenajată, curte mare, pavată, zona Vlaicu, preț 79.000 Euro. Telefon 210464; 0788.488.075. (35665)

Vând casă central Vărșand, 4 camere, bucătărie, baie, cămară, anexe. Telefon 0746.693.796. (Ag. Criș, 524).

Vând urgent casă 700 mp., strada Cetății nr. 4, Aradul Nou. Telefon 0741.291.406. (36746)

Casă cu teren 777 mp, zona Episcopiei, 210.000 EU. Telefon 213192; 0722.257.409. (36394)

Vând urgent casă Mândruloc, 4 camere, baie, bucătărie, 2070 mp. Telefon 0744.327.773. (36620)

Vând casă în Peregul Mic, 3 camere + dependințe, str. 1440 mp, preț 7500 EU negociabil. Telefon 210464, 0788.488.075. (36645)

Vând CASĂ DE VACANȚĂ deosebită în DEALUL VIILOR - INEU. Telefon 250250; 0766.250.252. (36648)

Vând sau schimb casă în Arad, str. Ioan Flueraș, nr. 35, 3 camere, bucătărie, 2 băi, hol, spais, curte betonată, cotețe, cămară, grădină suprafața totală 460 mp, preț 56.000 EU. Telefon 0723.208.834, 271591. (36653)

Vând casă 2 camere 75 mp, Eminescu, 55.000 EU. Telefon 0744.589.950. (36669)

Vând casă în Micălaca fără intrare auto, 599 mp., fără îmbunătățiri, 38.000 Eu, negociabil. Telefon 0743.505.060; 0257/262391. (36721)

Vând casă cu etaj, termopane, 2 dormitoare, jacuzzi, living, bucătărie, cabină duș, termotecă, gaz, parchet laminat, teren 720 mp., Sânicolau Mic, stradă betonată, 89.000 Eu, negociabil. Telefon 0788.578.921. (36723)

VÂNZĂRI SPAȚII

Vând SPĂLĂTORIE AUTO; BAR FAST-FOOD, preț 95.000 Eu. Telefon 0722.293.709. (35975)

VÂNZĂRI TERENURI

Vând teren intravilan în Gai, 4.006 mp, utilități, 2 fronturi stradale. Telefon 0745.634.885, 0766.673.531. (31519)

Vând 300 ha teren arabil, Cermei, 1.250 Eu/ ha. Telefon 0727.982.469. (36040)

Vând teren arabil în zonele Vărșand, Felnac, Iratoș, Zădăreni, Vinga, Zerind, Cruceni, Gurahonț, Galșa, Șiria, Pecica, Ineu, Pâncota. Telefon 0727.982.469. (36040)

Vând teren intravilan 500 mp, cartier str, Tabacovici, preț 45.000 EU negociabil. Telefon 211710, 0722.457.098. (36166)

Vând 1.500 mp, Grădiște, prelungirea străzii Zărandului, 22 Euro/mp. Telefon 0722.316.378. (36370)

Vând 22.400 mp, zona sere-Grădiște, 22 Euro/mp. Telefon 0744.350.815. (36370)

Vând teren Aradul Nou, suprafata 373 mp., FS 30 m. Telefon 0722.226.403. (36433)

Vând 5 hectare teren arabil compact, la șoseaua Caporal-Pâncota. Telefon 467410. (Ag. Săntana, 293)

Vând teren 500 mp, Tabacovici, preț 80 Eu/ mp. Telefon 0722.457.097. (36517)

Vând teren pentru construcții în Stațiunea Moneasa. Telefon 0722.247.941. (36501)

Vând teren intravilan, 10.446 mp, Aradul Nou, gaze, trifazic, apă. Telefon 0723.029.551. (36553)

Vând teren intravilan, 800 mp. Telefon 0742.575.252. (36604)

(Continuare în pag. 17)

Program ADEVĂRUL Cotidian independent Arad
MICA PUBLICITATE tel. 210.775 luni-vineri 8⁰⁰- 19⁰⁰ sâmbătă închis duminică 9⁰⁰- 12⁰⁰
ANUNŢURILE DE DECES SE PUBLICĂ GRATUIT
MARE PUBLICITATE tel/fax 280.904 luni-vineri 8⁰⁰- 19⁰⁰ sâmbătă închis duminică 9⁰⁰- 12⁰⁰

(Urmare din pag. 16)

Vând 2,15 ha teren arabil, în zona CET drum accesibil, până în apropiere, posibilitate Pescărie, preţ 3.500 EU/ha, variante auto. Telefon 0746.197.929. (36602)

Vând teren agricol 110 ha întabulat, lot compact, situat în IAS Scânteia, Ferma nr. 1. Telefon 0742.025.830. (30122)

Vând 200.000 mp TEREN, la şosea, tramvai, gaz şi canalizare industriale, învecinat cu apă şi curent electric industriale. Telefon 0744.615.247. (36185)

Vând 90.000 mp TEREN INTRAVILAN cu 300 m front şi acces existent, la şoseaua spre DEVA, tramvai, gaz, apă, curent electric. Telefon 0744.615.247. (36185)

Vând 15.000 mp TEREN INTRAVILAN cu 180 m deschidere la şoseaua de centură, gaz, apă, curent electric, Zona Industrială de Nord Arad. Telefon 0744.615.247. (36185)

De vânzare loc casă 1.200 mp, în localitatea Nădab, nr. 368, peste drum de fabrica Alcoa. Telefon 350184; 0723.777.104. (Ag. Criş, 506)

Ocazie! 3 ha vis-a-vis EXPO Arad, fs 58 ml, 22 EU/mp. Telefon 253364, 0722.257.409. (36394)

Vând pământ 3.14 ha Asociaţia ROMGERA Sântana, 1600 EU/ha. Telefon 253470, 0741.143.350. (36617)

Vând loc de casă în Macea, 1318 mp. Telefon 0745.373.097. (36658)

Vând 900 mp teren zona Tabacovici, toate utilităţile. Telefon 0745.516.857. (36676)

Vând teren 700 mp, Gh. Doja, utilităţi la stradă, 45 EU/mp, negociabil. Telefon 0742.013.554. (36710)

Vând teren 500 mp Aradul Nou, zona Milan Tabacovici. Telefon 0742.013.554. (36712)

Vând grădină 1.800 mp., în Curtici, lângă Gară, str. Zorilor. Telefon 0741.748.526. (36714)

VÂNZĂRI AUTO

Vând Mercedes E500, argintiu metalizat, 42.000 km, 16 luni garanţie, tuning, Lorinzer. Telefon 0723.029.551. (36553)

Vând Audi A6, 1.8, benzină, an 1999, climatronic, ABS, ESP, încălzire scaune, 10.300 Eu. Telefon 0744.382.580. (36717)

Vând Audi B4 1,9 TDI, an 1994, climă, airbag volan, ABS, 6.300 Eu. Telefon 0722.200.511. (36717)

Vând Dacia 1310, an 1986, stare bună de funcţionare, 550 EU negociabil. Telefon 0745.561.055, 0257-279432. (36639)

Vând Opel Astra Diesel 2003, Opel Corsa, 4 uşi, 2001. Telefon 0744.552.140 (36432)

Vând microbuz 9 locuri Peugeot 806 din '95, numere Germania, 2 ani, sau schimb cu auto mai mic, preţ 2200 EU negociabil. Telefon 0745.489.918. (36664)

Vând Dacia 1310 numere noi, 1989, foarte bună, 930 EU. Telefon 0723.045.296. (36668)

Vând Buldozer şenilar S 650 românesc, tractor 550, tractor 33 C.P. cu încărcător şi cupă, Fiat 850, Fiat 450, aduse recent. Telefon 0744.552.140. (36432)

Vând Dacia papuc Diesel 1,6 din '98, motor omologat RAR, stare foarte bună, preţ fix 1.900 EU. Telefon 0745.489.918. (36664)

Vând motocicletă Jawa 350, 700 Euro, stare perfectă, 7.000 km. Telefon 0723.273.746. (36226)

Vând Mercedes 190 benzină, pentru piese, înmatriculat. Telefon 214428 sau 0727.122.361. (36077)

Vând Ford Sierra, 2,3D, an 1989, combi, albastru, preţ 2.650 Eu, negociabil, stare foarte bună. Telefon 0740.633.873, 0741.044.850. (36476)

Vând Dacia 1310 Break, 1987, stare perfectă, nr. noi, 900 Eu. Telefon 0742.902.683. (26529)

Vând VW Passat 1,9 TDi Variant, 2003, climatronic, 131 CP şi VW Golf 1,9 TDi, 2003, climatronic, geamuri electrice, recent aduse. Telefon 0257.263369, 0744.206.556. (36518)

Vând Ford Scorpio 2,5 Diesel, an 1989, stare foarte bună, ABS, închidere centralizată, servodirecţie, volan reglabil, turelă, plus încă una pentru piese, preţ 3.800 Eu, negociabil. Telefon 0722.622.914. (36528)

Vând remorcă auto de 2.000 kg, 2 axe, înmatriculată, stare bună, preţ 1.400 Eu, negociabil. Telefon 0743.633.036. (36562)

Vând Opel Astra an '93, stare excepţională, preţ 3800 EU. Telefon 0724.528.271. (36567)

Vând Fiat Punto an 2001, adus recent, preţ 6.200 EU. Telefon 0727.953.626. (36567)

Vând Opel Omega 2.2 DTI an 2001, culoare negru limuzină, full option, 11.500 EU variante. Telefon 0743.821.153. (36567)

Vând VW Golf IV an 2001 argintiu, 1,9 TDI unic proprietar, 4 airbag, MP3, ABS, ASR, AC, carte service, servis la zi, cauciucuri noi, impecabil, preţ 9.200 EU negociabil. Telefon 0744.958.117. (Ag. UTA, 1438)

Vând VOLĂ tip NICOLINA, cupă 2.1 mc. Telefon 0744.577.829. (Ag. Lipova, 350)

Vând Mercedes-Benz E 220 CDI model 2001, 152.000 km, piele, cutie tiptronic, culoare negru, computer bord, comenzi volan, genţi oz-uri 18" etc., preţ 13.600 EU, sau variante. Telefon 0740.120.741; 0722.706.535. (36588)

Vând VW Golf 1,6 D, stare perfectă, 1500 EU negociabil. Telefon 0727.815.474. (30134)

Vând piese buldozer S650, S1500. Telefon 0726.253.412. (33189)

Vând Dacia 1310 Breck an fabricaţie 1989, stare bună, preţ informativ 1000 EU. Telefon 0744.618.787. (36621)

Vând Golf IV 2002 limuzină, impecabil, dotări multiple, înmatriculat. Telefon 0747.056.235. (36613)

Vând Opel Vectra 1,6 an 2001, 45.000 km reali, cu carnet service, recent înmatriculat, toate opţionalele, 9.800 EU negociabil. Telefon 0722.490.349. (36579)

Vând Lada 2105, 1300 cmc, VT 2007, stare bună. Telefon 464027. (36583)

Vând Dacia 1310 5 trepte, 1990, stare bună, preţ 1150 EU negociabil. Telefon 285555, 0727.175.992. (36687)

Vând piese Dacia din dezmembrare: cutie 5 viteze, telescoape etc. Telefon 0740.844.776. (Ag. Criş, 525)

Vând VW Golf IV Variant, an 2003, înscris. Telefon 0744.775.127, 219227. (36689)

Vând Lancia Prisma Diesel 86, PF, 900 EU. Telefon 0745.036.522. (36687)

Vând remorcă auto 7 tone. Telefon 0744.882.963. (36694)

Vând Transporter T4 8 locuri, climă, înmatriculat. Telefon 0727.590.038. (36696)

Vând autoutilitară Renault rapid, an 1989, stare bună, benzină, consum 6 litri, 1.100 cmc, 2.200 EU negociabil. Telefon 0744.796.521; 0722.213.067. (36711)

Vând VW Lupo, 1.7 SDI, 2003, recent adus. Telefon 0723.390.275. (36718)

Vând Dacia 1310 an 1989, 5 trepte, toate taxele la zi, Dacia 1300 an 1979, toate taxele la zi, Renault 18 - Break, 1600 cmc an 1981, VT 2007, Olcit Club an 1989, stare foarte bună. Telefon 0740.296.293; 0743.237.487. (36728)

Vând BMW 520, an 2001, motorizare Diesel 2000 cmc, xenon dublu, climatronic, trapă, genţi aluminiu, 123.000 km, etc. culoare negru metalizat. Preţ 14.000 Eu, negociabil puţin. Telefon 0723.282.048. (Ag. UTA, 1442)

Vând motor Diesel nou 16 CP. Informaţii telefon 316.033. (Ag. Gurahonţ).

Vând Dacia Nova, stare foarte bună. Telefon 0257/531.118; 0742.543.374. (36763)

VÂNZĂRI ELECTRO

Vindem CASE MARCAT, CÂNTARE, I. L. CARAGIALE nr. 22. Telefon 272727; 282829; 0745.520.497. (35610)

Vând CASE MARCAT FISCALE, CÂNTARE ELECTRONICE, str. STÂNJENEL 6. Telefon 279702; 0745.395.107; 0722.707.432; 0788.737.342. (33221)

Vindem CASE MARCAT FISCALE, CONSUMABILE, CÂNTARE ELECTRONICE, str. VICENŢIU BABEŞ nr. 22A. Telefon 211211, 0742.352.277; 0788.352.277. (29714)

Vând maşină automată spălat, stare foarte bună. Telefon 0740.752.924, 0740.200.835. (36071)

20% reducere: COMBINE FRIGORIFICE, CONGELATOARE, LĂZI, TELEVIZOARE, MAŞINI DE SPĂLAT AUTOMATE: Bosch, Miele, AEG, import GERMANIA. Asigurăm transport. Calea Radnei 151. Telefon 369090; 0743.662.845. (36352)

Vând TELEVIZOARE aproape noi, diagonala 37-72 şi DVX. Calea Radnei, nr. 234. Telefon 0357-413213. (35879)

Vând Athlon 2,6 x P HDD 80, F x 5200 + 128, CD + CDWR, 17 FLAT, preţ bun. Telefon 0723.390.275. (36718).

Electrocasnice second-hand (TV COLOR, MAŞINI SPĂLAT, FRIGORIFICE), la cele mai mici preţuri, ARAGAZE NOI, rate FĂRĂ DOBÂNZI şi FĂRĂ AVANS, Calea Radnei 225, Arad 259339, 0744.706.321; Lipova 563027. (36396)

Vând VITRINĂ FRIGORIFICĂ mare, verticală. Telefon 416103. (36519)

Vând Laptop ACER, generaţie nouă, la preţ rezonabil. Telefon 0723.390.275. (36718)

COPIATOARE CANON second-hand, preţuri foarte mici, garanţie 12 luni. Telefon 0744.577.022. (Ag. UTA, 1447)

VÂNZĂRI DIVERSE

Vând birou nou pentru calculator şi unul pe colţ, corpuri bucătărie, dulap haine, bibliotecă, mobilă bucătărie nouă. Telefon 0744.552.140. (36432)

Vând PLASĂ GARD, 33.000 lei/kg; RABITZ, 47.500 lei/kg; CUIE, 26.000 lei/kg; SÂRMĂ, TABLĂ, ELECTROZI, COTURI; BURLANE etc. Str. Vrabiei 4, telefon 289997; www.garduri.ro (35883)

Vând NISIP, BALAST, la domiciliul clientului, preferabil 3 mc. Telefon 0741.679.475. (36213)

Vând NISIP, BALAST, SORTURI, la domiciliul clientului. Telefon 214415, 0745.003.018. (35649)

Vând disc mare şi mic, noi. Telefon 0741.103.510. (31991)

Vând NISIP, BALAST, SORT, LEMNE FOC, domiciliul clientului. Telefon 255672; 0744.987.273. (32967)

Vând convenabil disc nou GD 4,2 tip V, pentru tractor mare, baloţi lucernă. Telefon 0744.633.584, 0257-536388. (33146)

Vând BOLŢARI TERMOIZOLANŢI beton şi zgură cărămidă, omologaţi, diferite dimensiuni; STÂLPI ORNAMENTALI 0,80 cm, la cele mai mici preţuri. Telefon 283683, 0722.621.600, 0722.870.752. (35604)

Vând LEMNE FOC TĂIATE, 700.000 lei/ mc. Telefon 278583, 0746.601.292. (35686)

Vând LEMN FOC, NISIP, BALAST, SORTURI, la domiciliul clientului. Telefon 214415; 0745.003.019. (35649)

Vând garaj auto autorizat, Piaţa Fortuna, 1.100 Euro. Telefon 0741.968.780. (36215)

Vând baloţi lucernă, 2005, 45 lei/balot, fân, 1,2 lei/kg. Informaţii telefon 0257/462322; 0722.381.765. (36217)

Vând NISIP, BALAST la domiciliul clientului, RABĂ 16 tone. Telefon 0741.219.050. (36427)

Vând BALAST, NISIP, SORTURI la domiciliul clientului. Telefon 0742.776.823. (36429)

Vând PEŞTE. Informaţii telefon 0722.303.709. (p)

Vând PIATRĂ, NISIP, BALAST, cele mai mici preţuri. Telefon 0723.829.446. (36465)

Vând sufragerie, dormitor, combină frigorifică, aragaz, maşină cusut. Telefon 0357-411349. (36476)

Vând BOLŢARI VIBROMASAŢI 300x250x200, 16.300 bucata, mc-1.100.000. Telefon 0788.578.017, 0257-281197. (36512)

Vând TĂRÂŢE GRÂU, preţ fără concurenţă, 2.400 lei/ kg, pentru cantitate mai mare de 1.000 kg. Telefon 0722.689.443. (36543)

Vând convector gaz, stare bună. Telefon 0742.575.252. (36604)

Vând cărămidă arsă, plină, la 2.800 lei/bucata. Telefon 0742.792.743. (Lipova, 373)

Vând BOLŢARI 28 modele, diferite dimensiuni, preţuri negociabile. Telefon 0745.634.885. (36590)

Vând COLŢARE, CANAPELE, FOTOLII, noi. Telefon 286069. (36586)

Vând pult cu vitrină şi 2 vitrine verticale noi cu spoturi, sub preţul fabricaţiei. Telefon 0745.542.041. (33379)

Vând sobă petrol-motorină, consum redus, 3.000.000 lei. Telefon 0745.542.041. (33379)

Vând sau schimb cu materiale construcţii, 2 SCHELE BOB. Telefon 0744.577.892. (Ag. Lipova, 349)

Lichidez, vând frigider, congelator, tub CO2, agregat cameră frig, cântar 100 kg. Telefon 0723.516.172. (36379)

Vând buldozer Hanomag cu cupă de 2 mc, excavator Atlas 1302, Volă O&K, miniexcavator Schaeff 1,4 to, geam termopan, H=1,35x3,85, H=1,45x2,85, H=1,5x1,56 m. Telefon 278284, 0724.403.334, 0726.272.742. (35664)

Vând urgent CUPTOR ELECTRIC 6 mp pentru PATISERIE-BRUTĂRIE. Telefon 0746.055.285. (35882)

Vând cântar electronic 15 kg cu 5 milioane lei şi cântar cu rigolă de 10 kg cu 1.000.000 lei. Telefon 280628 seara sau 0745.976.288. (36598)

Vând purcei rasa Durok-Petean. Telefon 0720.114.709 sau 281225. (36616)

Vând lemne foc din construcţii. Telefon 283663 seara; 0744.566.708. (36595)

Vând calorifere de oţel şi instant pentru baie pe butelie şi gaz stradal. Telefon 0724.373.950. (36628)

Vând purcei înţărcaţi şi vaccinaţi. Telefon 0257-276846. (36631)

Vând 4 geamuri unul 2 canate, unul 3 canate, 1 bucătărie, 1 baie, din lemn cu geam termopan, preţul convenabil. Telefon 0720.560.805. (36647)

Vând moară măcinat porumb cu masă, motor mono fazic şi 1 bloc motor trifazic. Str. Dunării, nr. 160, Gai. (36655)

Vând NISIP, BALAST, la domiciliu, preferabil 3 mc. Telefon 0740.120.697. (36659)

Vând CASE MARCAT ELKA, VITRINE frigorifice şi mobilier Alimentara. Telefon 0722.405.294. (36664)

Vând 2 mobile combinate, struguri negri pentru vin, parchet vechi. Telefon 0257-278027. (36671)

Vând ţiglă 300 bucăţi, beton şi 100 bucăţi marca „Leu", stare bună. Telefon 0257-232210. (36686)

Vând PAVAJ, BORDURI, RIGOLE, calitate deosebită, Calea Zimandului (incinta CAP Grădişte). Telefon 0724.391.074; 0741.044.599. (36692)

Vând garaj mare zona Vlaicu autorizat, spatele blocului X4. Telefon 0744.709.425. (36713)

Vând VIBROPRESĂ de bolţari cu două cuve. Telefon 0743.556.569; 0257/418.039. (36720)

Vând ŢIGLĂ marca „Leu". Informaţii 274.614; 0723.028.092. (Ag. UTA, 1441)

Vând UTILAJE producţie mobilă 2002 (circular, maşină ABS), MAŞINI AMBALAT PRODUSE ALIMENTARE (la kg şi la plic). Telefon 0744.709.051. (Ag. UTA, 1446)

Vând loc de veci cimitirul Eternitatea şi 2 plapume de pene gâscă. Telefon 240.107. (Ag. UTA, 1444)

Vând garaj metalic demontat. Telefon 0747.771.700. (Ag. Lipova, 375)

CUMPĂRĂRI TERENURI IMOBILIARE

Cumpăr pădure în Ocolul Silvic Radna, ofer 2.500 Eu/ha. Telefon 0726.740.726. (Lipova, 368)

Cumpăr pământ agricol, păşune fâneaţă, raza municipiului Arad şi Asociaţia Pusta Bujac. Telefon 0745.895.483. (UTA, 1425)

CUMPĂRĂRI DIVERSE

Cumpăr calorifere fontă, pene vechi şi noi. Telefon 214581, 0741.435.116. (35904)

Cumpăr pene vechi şi noi, fier vechi, baterii vechi. Telefon 0746.457.734; 210863, 210175. (36413)

Cumpăr fier vechi, calorifere, caroserii auto şi pene (baterii auto vechi). Telefon 0746.414.369. (36445)

Cumpăr pene vechi şi noi, preţ foarte bun. Telefon 0745.983.893. (36460)

Cumpăr pene vechi şi noi, preţ foarte bun. Telefon 0741.689.068. (36467)

Cumpăr pene de gâscă şi fier vechi. Telefon 210480, 0742.299.805. (36468)

Cumpăr telemea de oi, cantitate mare. Telefon 0724.556.607. (36457)

Cumpăr calorifere, 30.000 lei/ element. Telefon 0741.134.368. (36531)

LOCURI DE MUNCĂ

Angajez urgent MUNCITOR NECALIFICAT preferabil zona Vlaicu. Telefon 272270; 0723.600.451. (36387)

Angajăm MUNCITORI CALIFICAŢI şi NECALIFICAŢI în CONSTRUCŢII. Telefon 0740.289.544. (36456)

TAXI ALFA PLUS angajează ŞOFERI cu experienţă. Telefon 262996; 0744.576.674. (36137)

Angajez TÂMPLARI. Informaţii telefon 0722.300.549; 270011. (36174)

(Continuare în pag. 18)

(Urmare din pag. 17)

SC MILLEFIORI SRL, Arad, Calea Zimandului nr. 26, angajează MUNCITORI CONFECȚIONERI BIJUTERII din STICLĂ de MURANO. Interviul în 18 și 19 octombrie 2005, ora 8, la sediul societății. Relații telefon 278404, 216694. (36139)

COBRA SECURITY angajează AGENȚI PAZĂ. Telefon 283608, 0744.342.640. (35984)

SC ARCONS SECURITIY angajează AGENȚI PAZĂ. Telefon 254417. (30146)

IMPORTATOR PRODUSE INDUSTRIALE angajează REPREZENTANT ZONAL. Informații fax 0269-245129, mail: vanzari_2005_bucuresti@yahoo.com (f. 3712392)

Angajăm GRAFICIAN, experiență minimă 1 an, salar atractiv. Telefon 0722.344.827. (36444)

SOCIETATE COMERCIALĂ angajează MAGAZIONER, domiciliul stabil în Arad, permis de conducere cat. B, fără cazier. CV-urile se vor trimite pe fax la 213491. (36489)

Angajăm ȘOFER DE TIR cu experiență și atestat profesional. Telefon 214134. (36502)

Căutăm ABSOLVENȚI DE LICEU sau ȘCOALĂ PROFESIONALĂ, cu vârsta cuprinsă între 18-40 ani, care nu sunt angajați, pentru CALIFICARE în MESERIA DE ȘOFER DE TIR. Firma asigură școala de șoferi, specializarea, instruirea și loc de muncă după încheierea pregătirii. Telefon 214134. (36502)

Angajăm BARMANE, OSPĂTARE pentru CAFENEA în ARAD. Cunoașterea limbii maghiare constituie avantaj. Telefon 0746.056.547. (36510)

SC AVA TOUR SRL angajează SECRETARĂ, cunoscătoare a limbii maghiare (scris și citit), operare PC. CV-urile se pot trimite la fax 206304, 206305 sau pe adresa: avamarketing@inext.ro până în data de 14 octombrie 2005. (36556)

BEL-AMI SRL angajează urgent VÂNZĂTOARE. Telefon 280959, 0740.955.132. (36537)

Firmă construcții angajează ZIDARI, DULGHERI și necalificați. Telefon 0742.493.438. (36570)

Restaurantul KARDESLER angajează BUCĂTAR, OSPĂTAR și AJUTOR BUCĂTAR. Telefon 0721.795.388. (36580)

SOCIETATE COMERCIALĂ angajează personal CREAȚIE FEMEI, CĂLCAT FINIT și INTERFAZIC, CONFECȚIONERE (experiență la toate). Oferim pachet salarial atractiv. Informații la telefon 0723.253.211. (36218)

Angajăm urgent CONFECȚIONERE. Telefon 0747.584.906, 0742.772.375. (36393)

SOCIETATE COMERCIALĂ angajează AGENT COMERCIAL cu experiență. Telefon 211991. (33395)

SMART OFFICE angajează PERSONAL în TOATE DOMENIILE. Telefon 0357-407245, 0722.875.255. (36533)

LUKAS CONSTRUCT angajează MUNCITORI HIDROIZOLAȚII ACOPERIȘURI. Telefon 256119, 0723.273.746. (36618)

Angajăm MAȘINISTE pe triplok și liniară; CĂLCĂTORI final. Salar avantajos + bonuri de masă. Poarta II ARIS, telefon 256585. (32104)

SOCIETATE COMERCIALĂ angajează TAPIȚER, vârsta minimă 25 ani. Telefon 282052 sau 0747.279.840. (36555)

Angajez BĂIAT FRIZER, COSMETICIANĂ și MANICHIURISTĂ. Rog seriozitate. Telefon 0788.703.739. (36581)

Angajez ZUGRAV. Informații telefon 0746.868.932; 0357-806291. (36584)

SC LOTUS ABC SRL angajează MECANICI AUTO și MUNCITORI NECALIFICAȚI. Telefon 0744.277.866. (36596)

SC ROMCONTROL SA specializată în principal pe controlul calitativ și cantitativ al mărfurilor din import, destinate exportului și a celor din producția internă destinate pieței interne, angajează INGINER pentru Agenția Arad, cu activitate în județul Arad. Condiții: limba engleză (noțiuni tehnice), operare PC, domiciliul în Arad. Doritorii vor trimite CV-ul la București, str. Polonă, nr. 16, sect. 1 sau pe fax 01-312.56.30 până în 25.10.2005. După depunerea CV-ului, candidații vor fi anunțai pentru interviu. (36494)

SC VUGIA & T SRL angajează FEMEI calificate pentru mașini de cusut lenjerie intimă. Se acordă salar atractiv plus bonuri de masă. Telefon 270115. (36633)

SALON COSMETIC angajează RECEPȚIONERĂ. Informații telefon 0744.987.080. (36646)

SC angajează PERSONAL CALIFICAT pentru MONTAJ MOBILIER. Telefon 0747.051.603. (36657)

Angajăm VÂNZĂTOARE magazin ABC, Non-Stop, salariu atractiv. Telefon 0257-279829; 0744.391.917. (36650)

Angajăm VÂNZĂTOARE cu experiență magazin alimentar. Telefon 212211 sau 0722.361.654. (36656)

Angajez urgent BUCĂTAR pentru pleșcavită și Kebab și CASIERĂ. Telefon 0747.346.586. (36660)

Angajez COAFEZĂ, MANICHIURISTĂ, PEDICHIURISTĂ. Relații la telefon 0742.422.500. (36672)

Firmă, angajează MUNCITORI montare rigips și tavane casetate. Telefon 256842, 0744.787.483. (36674)

SOCIETATE COMERCIALĂ SERV SRL piese auto import, punct de lucru Arad, Bd. Iuliu Maniu, nr. 278, telefon/fax 0257-219605, mobil 0722.309.221, angajează ABSOLVENT MARKETING în calitate de REPREZENTANT VÂNZĂRI zonal. (36677)

Angajăm AJUTOR BUCĂTAR la Fast-Food. Telefon 0722.337.938. (36680)

SOCIETATE de CONSTRUCȚII angajează MUNCITORI pentru AMENAJĂRI INTERIOARE. Telefon 0722.135.994. (36683)

Angajez urgent INSTALATOR SANITARE-ÎNCĂLZIRE. Informații telefon 243176, 0745.859.017, 0722.208.470. (36688)

SOCOM „PIELARUL" ARAD, angajează CONFECȚIONER ÎNCĂLȚĂMINTE și ȘTANȚATORI în PIELE, salar negociabil. Informații la sediul societății, str. Ghiba Birta, nr. 16 sau la telefon 250504. (36690)

Angajăm CROITORESE-MAȘINISTE pentru mașini industriale TMA, comuna Vladimirescu. Telefon 216577. (36691)

SC SORALI SERVICES SRL angajează PERSONAL CURĂȚENIE pentru METRO. Telefon 0723.367.603, 231563. (36698)

SOCIETATE COMERCIALĂ angajează AGENT VÂNZĂRI, OPERATOR FACTURARE, MERCANTIZOR. Vă rugăm să trimiteți cu CV detaliat (specificând postul)) la fax 0250-746428 sau e-mail la: carmina.capatina@euro.ro (36707)

Angajăm CONFECȚIONERE, asigurăm bonuri de masă, decontăm transport. Telefon 216.560. (36719)

Angajez PERSOANE studii medii, posibilitate PART-TIMER, orice vârstă. Telefon 0741.540.397. (36722)

Angajez TINERI studii medii cel puțin, FULLTIMER, PARTTIMER. Telefon 0788.564.512. (36722)

Restaurant de lux angajează BARMANI, OSPĂTARI, AJUTOR BUCĂTAR cu experiență și TINERE prezentabile pentru relații cu publicul. Telefon 0257.284.688; 0720.847.686. (Ag. UTA, 1443)

AGENȚIE PUBLICITATE angajează GRAPHIC DESIGNER, cunoștințe solide COREL și PHOTOSHOP, preferabil absolvent Liceu Arte. Informații telefon 0257/218.000; 0726.177.577. (36744)

Angajăm PERSONAL MARKETING cu experiență în utilizarea computerului, telemarketing, webmarketing, Microsoft Office. Trimiteți CV la numărul de fax 0257/270.090. (36745)

PRESTĂRI SERVICII

Execută LUCRĂRI ÎN CONSTRUCȚII, STRĂPUNGERI în BETON. Telefon 0740.289.544. (36456)

Reparații FRIGIDERE, CONGELATOARE la domiciliu, piese noi, garanție 1 an. Telefon 242.670; 0740.081.123. (36747)

S.C. BATIMON MAR S.R.L. execută CASE, MANSARDE, ACOPERIȘURI, HIDROIZOLAȚII, ZUGRĂVELI, FINISAJE APARTAMENTE cu materialul firmei. Telefon 272695; 0741.620.150. (36423)

AUTOMATIC SERVICE repară MAȘINI SPĂLAT. Garanție 1 an. Telefon 259146, 0744.241.398, 0357-401569. (36081)

CURSURI AUTORIZATE DE LIMBA ENGLEZĂ, 350.000 lei/22 ore/lună. Informații 218240. (36088)

Repar MAȘINI SPĂLAT automate, FRIGIDERE. Ofer garanție. Telefon 274600. (30144)

SILDOR PROD vânzări, montaj, reparații: VITRINE, CAMERE FRIGORIFICE și AER CONDIȚIONAT. Telefon service: 0257-349121, sediu: 0257-270622. (c.)

Executăm INSTALAȚII ÎNCĂLZIRE lemne-gaz-electrice, posibilități rate. Telefon 0740.323.470. (36401)

Execut toată GAMA CONSTRUCȚII cu și fără materiale. Telefon 0740.696.157, 454122. (36012)

Executăm HALE, PORȚI cu lamele, fier forjat, inox, confecții metalice, rezervoare. Telefon 0744.640.121. (36499)

Execut LUCRĂRI faianță, gresie, zugrăveli și zidărie. Telefon 0724.997.093. (36508)

Executăm TERMOSISTEM, MANSARDĂRI, finisări interior-exterior calitate. Telefon 348206, 0745.178.626. (36232)

MADONA repară ieftin MAȘINI SPĂLAT, FRIGORIFICE, TV color, Lipova, 563145; 0744.796.542. (36600)

SC execută IZOLAȚII, TENCUIELI, ZUGRĂVIT, GRESIE, faianțări, rigips și alte amenajări interioare. Telefon 0746.868.932; 0357-806291. (36584)

MAR-SOR CONSTRUCT execută toată gama de LUCRĂRI ÎN CONSTRUCȚII. Telefon 0741.545.222. (36629)

SC execută LUCRĂRI FINISAJE interioare: ZUGRĂVELI, TENCUIELI, RIGIPS, etc. Prețuri negociabile. Telefon 0727.780.202; 0747.596.859. (36634)

Execut AMENAJĂRI INTERIOARE și EXTERIOARE și INSTALAȚII SANITARE. Telefon 0740.249.626. (36675)

PF execută LUCRĂRI FORAJ FÂNTÂNI, la preț avantajos. Telefon 0745.383.703. (36704)

DIVERSE

HOTEL PARC MONEASA lansează oferta pentru Crăciun la Moneasa: 23-27 decembrie 2005. Prețuri începând cu 169 lei. Telefon 313.044; 0722/290.457. (c, c)

Restaurantul ROBERTO organizează la prețuri promoționale: NUNȚI, BOTEZURI. Telefon 0722.348.103. (Ag. UTA, 1412)

CATERING EXPRES Vă oferim masa de prânz la sediu - domiciliu. Meniuri de calitate, prețuri negociabile. Telefon 212339, 0720.000.751. (c, c)

SA COMLĂUȘ-SÂNTANA anunță vânzarea prin licitație, în data de 15.10.2005, ora 10, a Atelierului mecanic cu garaj și anexe, amplasate la șosea; remorci și cisterne care pot fi văzute la sediul unității din Sântana, str. Complexul de Miei FN. Informații telefon 0257-462084 sau 0745.054.321. (Ag. Sântana, 294)

Asociația de Proprietari bloc 549 Micălaca, solicită oferte pentru REPARAȚIE ACOPERIȘ. Dorim garanție. Telefon 0740.787.923. (36709)

CITAȚII

Se citează moștenitorii lui IGRIȘAN IOAN pentru uzucapiune, în dosarul civil nr. 10.143/2005, Judecătoria Arad, în proces cu familia LEAC, termen 17.10.2005. (36695)

Se citează DIACONU GEORGETA cu ultim domiciliu în str. Wolfgang Amadeus Mozart, nr. 2, Arad, la Judecătoria Arad, în data de 26 octombrie 2005, la ora 8, în dosar cu nr. 3032/2005 sala 217, în proces cu VIRAG FRANCISC, obiect - ieșire din indiviziune. (36697)

Se citează pârâta GROZA SIȚA cu domiciliul necunoscut, în proces cu reclamantul GROZA ALEXANDRU pentru divorț fără minori, cu termen de judecată la 3 noiembrie 2005, ora 9, la Judecătoria Lipova. (Ag. Lipova, 374)

SCHIMBURI

Schimb casă mare, 3 camere, living, baie, încălzire, termopane, magazie, anexe, cotărci, posibilități mansardare, suprafața totală 1.500 mp, construcție nouă 2003, 310 mp, la 20 km de Arad cu apartament 3-4 camere sau casă în Arad. Ofer diferența la vedere. Telefon 0740.696.157, 454122. (36012)

ÎNCHIRIERI

Închiriez SPAȚIU COMERCIAL super amenajat, 160 mp, pentru orice domeniu de activitate, cu posibilitate de a fi împărțit. Telefon 0722.227.450. (33308)

Închiriez apartament 1-2-3 camere, pentru 100-200-300 Eu/lună. Telefon 0727.982.469. (36040)

De închiriat CLĂDIRE PENTRU DEPOZITARE, suprafața 270 mp + PARCARE curte 1.500 mp, DN 7, localitatea SÂMBĂTENI, la ieșire. Telefon 0723.957.915, 0257-514524. (36058)

Închiriez SPAȚII COMERCIALE: MAGAZIN, BIROURI, amenajate ultramodern, toate utilitățile, intrare auto, preț avantajos. Informații telefon 0257-270021; 0722.273.950. (33297)

Primesc fete în gazdă, zona UTA, clădire nouă. Telefon 0722.348.103. (Ag. UTA, 1412)

Închiriez apartament 2 camere, central, mobilat de lux, 250 Eu. Telefon 286743, 0746.174.609. (36198)

Închiriez apartament 2 camere Podgoria, Vlaicu, Eminescu, Milea. Telefon 0744.589.950. (36426)

Închiriez apartamente de lux, Cloșca, Micălaca. Telefon 0723.308.286. (36426)

Doresc să închiriez apartament 2-3 camere, garsonieră. Telefon 0744.589.950. (36426)

Închiriez apartament 4 camere, mobilat, Z-uri, Vlaicu. Telefon 0723.308.286. (36426)

Ofer spre închiriere apartament mobilat. Telefon 0744.937.307. (36009)

Închiriez apartament 2 camere, mobilat, zona 300 Micălaca. Informații telefon 0726.232.102, 0722.739.886. (36491)

Dau în chirie apartament 5 camere, zona Polivalentă, curat, semimobilat, garaj, 350 Eu. Telefon 0744.537.090. (36509)

Închiriez apartament 2 camere central, parțial mobilat, 150 EU, plata 6 luni anticipat. Telefon 0744.899.046; 0743.835.044. (36608)

Închiriez (ofer) apartament 2 camere, Podgoria lux. Telefon 0744.617.979. (36366)

Închiriez (ofer) pivniță, 100 mp. Telefon 0723.516.172. (36379)

Ofer spre închiriere 2 SPAȚII COMERCIALE, amenajate. Telefon 281313, 284118. (26340)

Închiriez apartament 3 camere, zona Polivalentă, et. II, termopane, repartitoare, 220 Euro. Telefon 235289; 0727.722.540. (35636)

Închiriem sau vindem LINIE PRODUCȚIE CONFECȚII TEXTILE ușoare. Telefon 0722.557.274; 0723.777.100. (36568)

Închiriez BIROU amenajat, str. A. Șaguna, nr. 120, Arad. Telefon 0723.740.135. (36635)

Închiriez SPAȚIU COMERCIAL central, superamenajat, 80 + 120 mp, pentru orice activitate, 10 EU/mp. Telefon 210464, 0788.488.075. (36645)

Închiriez apartament 3 camere decomandate, mobilate, contorizat total, etaj intermediar, zona gări, preț 250 EU/lună, plus garanție. Telefon 0257-232210. (36686)

Închiriez garsonieră mobilată, contorizată, Vlaicu Z15, 80 Eu/lună. Telefon 242.461. (Ag. UTA, 1440)

Ofer spre închiriere SPAȚIU 400 mp. BIROURI și PRODUCȚIE (clinică medicală, mobilier, textile, încălțăminte, etc). Informații telefon 0744.709.051. (Ag. UTA, 1446)

Dau în chirie casă pe str. Ștefan cel Mare nr. 37, Aradul Nou. Doresc familie serioasă. Telefon 0741.291.406. (36746)

PIERDERI

Pierdut legitimație eliberată de SPJAS, pe numele Iva Sorin. O declar nulă. (36661)

Subscrisa S.C. ROMCON CONECT S.R.L. declar că am pierdut fila CEC seria BF.311 nr. 120195 eliberată de Banca Românească Sucursala Arad. O declar nulă. (36761)

✝ DECESE ✝

Anunțurile de deces se publică gratuit !

Cu adâncă durere anunțăm dispariția din viață după o scurtă suferință a celui care a fost

Ing. IOAN MARCONESCU

fost director la I.C.M.J. Arad.

Înmormântarea va avea loc joi, 13 octombrie 2005, ora 13, la Cimitirul Pomenirea. Familia îndoliată.

Cu adâncă durere în suflet anunțăm trecerea la cele veșnice, după o grea suferință a iubitului nostru soț, tată, socru și bunic

ALBOTA IOAN.

Înmormântarea va avea loc azi, 12 octombrie 2005, ora 15, de la Capela Cimitirului Pomenirea. Soția NELICA, fiica ADELA, fiul ADRIAN cu familia.

(Continuare în pag. 19)

☛ (Urmare din pag. 18)

Cu adâncă durere anunțăm încetarea neașteptată din viață, a celui care a fost

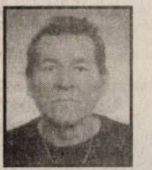

POP TIBERIU (TIBI).

Înmormântarea va avea loc azi, 12.10.2005, ora 13, de la domiciliu din Arad, Calea Timișorii, nr. 121, la Cimitirul Aradul Nou. Nu te vom uita niciodată! Dormi în pace, suflet blând. Soția IRINA și copiii FELIX și IZA.

Cu adâncă durere în suflet și inimă, anunțăm trecerea fulgerătoare din viață, la cele veșnice, a celui care a fost cel mai iubitor fiu, nepot,

PĂTROI FLORIN DUMITRU

în vârstă de 28 ani. Înmormântarea va avea loc joi, 13.10.2005, ora 13, la Cimitirul Grădiște. Veșnic îndoliați, tata, mama, fratele și bunica.

Cu adâncă durere anunțăm încetarea din viață a iubitului nostru bunic și tată

VIȘAN AUREL

în vârstă de 78 ani.

Înmormântarea va avea loc joi, 13 octombrie 2005, orele 14, la Cimitirul Eternitatea. Familia îndoliată.

Cu adâncă îndurerare anunțăm încetarea din viață a iubitului nostru soț și tată

MARTIN IOAN

în vârstă de 70 ani.

Înmormântarea va avea loc joi, 13 octombrie 2005, la Cimitirul Aradul Nou. Familia îndoliată.

Cu adâncă durere anunțăm încetarea din viață a iubitei noastre

CLAUDIA TOMUȚA

în vârstă de 70 de ani.

Înmormântarea va avea loc azi, 12 octombrie 2005, orele 12, la Cimitirul Pomenirea. Familia îndoliată ARDELEAN.

Cu adâncă durere anunțăm decesul după o scurtă suferință, la vârsta de 82 de ani, a celei care a fost iubită mamă, soacră și bunică

MARKOVITS MARGIT (NAGYI)

Înmormântarea va avea loc azi, 12 octombrie, ora 13, la Cimitirul Pomenirea. Familia îndoliată ZSUZSI, BÉLA, ESZTER și ZOLI.

✞ CONDOLEANȚE ✞

Suntem alături de prietenul nostru DUCU MARCONESCU și familia sa, acum la despărțirea de tatăl său

Ing. IOAN MARCONESCU.

Sincere condoleanțe. LIANA și MIRCEA ȚÎȘCĂ.

Exprimăm întreaga noastră compasiune domnului inginer DUCU MARCONESCU, la pierderea tatălui

IOAN MARCONESCU.

INA și CĂLIN CHIȘBORA.

Suntem alături de verișorul și unchiul nostru GHEORGHE și de surorile lui, la pierderea fratelui lor drag

CIOARĂ IOAN

din ȘOMOȘCHEȘ. Familiile BERAR, FLONTA și CORÂCI, din Arad. (36622)

Cu lacrimi în ochi, plângem trecerea în neființă a celui ce a fost frate și cumnat

POP TIBERIU.

Dumnezeu să-l odihnească în pace! Familia CHIDON. (36627)

Cu sufletele sfâșiate de durere deplângem trecerea prea devreme în lumea celor drepți, a celui ce a fost unchi

POP TIBERIU.

Suntem alături de mătușa și verișorii greu încercați. Familia CLIPA. (36626)

S-a stins bunul și dragul nostru prieten

IONICĂ ALBOTA

a cărui amintire va rămâne veșnic în inimile noastre. Suntem alături de familia îndurerată și-i transmitem întreaga noastră compasiune și sincere condoleanțe. Dumnezeu să-l ierte și să-l odihnească în pace! Familiile CERBE, MORCAN, PUF, TURAC și ZELENAK.

Sincere condoleanțe familiei ing. TEODORESCU la decesul celei care a fost

ROBOȘ MARGARETA,

din partea familiei dr. BUNESCU. (36638)

Suntem alături de familia MARCONESCU în marea durere pricinuită de trecerea la cele veșnice a celui care a fost

IOAN MARCONESCU.

Dumnezeu să-l ierte și să-l odihnească! LIVIU și LUMINIȚA VÂRȘANDAN. (36640)

Colectivul Secției CET-Hidrocarburi este alături de colegul, ing. ALEXANDRU MARCONESCU, în greaua suferință pricinuită de moartea tatălui drag și îi transmite sincere condoleanțe. (36641)

Suntem alături de familia MARCONESCU ALEXANDRU în marea durere pricinuită de trecerea în neființă a tatălui drag. Sincere condoleanțe! Familia ZINVELIU LEON. (36642)

Exprimăm întreaga noastră compasiune domnului ing. MARCONESCU ALEXANDRU acum când se desparte de tatăl său drag,

MARCONESCU IOAN.

Transmitem sincere condoleanțe întregii familii. Colectivul AMC-CET-H Arad SA. (36643)

Suntem profund îndurerați la trecerea în neființă a dragului nostru frate

IOAN GHERLE.

Dumnezeu să-l odihnească în pace! Familiile îndoliate ale fraților MOISE, TEODOR, AVRAM. (36644)

Sincere condoleanțe familiei dr. DOINA TEODORESCU, la despărțirea de cea care a fost iubita sa mamă. Dumnezeu să o odihnească în pace! Asociația de Proprietari, str. Bolintineanu, nr. 12. (36726)

Sincere condoleanțe familiei PATZER IVAN la pierderea tatălui. Asociația de Proprietari bloc 324, sc. C. (36652)

Suntem alături de familia ALBOTĂ în marea durere pricinuită de trecerea în neființă a prietenului nostru drag

IONICĂ.

Dumnezeu să-l odihnească în pace! LENUȚA, NELU, GEANINA, MIRCEA și MARTA. (36666)

Suntem alături de familie împărtășindu-i durerea pricinuită de pierderea celui mai bun soț și tată

TIBERIU POP.

Dumnezeu să-l odihnească în liniște și pace! MARINELA, CĂTĂLIN și familia PĂDUREAN. (36667)

Ne exprimă profundul regret la ceas de despărțire de.cel care a fost naș și prieten adevărat

ALBOTĂ IOAN.

Dumnezeu să-i dăruiască odihnă veșnică: RAMONA, OANA, SAVA și TEODOR BULZAN. Sincere condoleanțe familiei îndoliate. (36682)

Sincere condoleanțe familiei dr. DOINA TEODORESCU de care suntem alături în aceste momente de suferință, prin pierderea mamei dragi! Dr. GRIGORIE GUȘET. (36681)

Regretăm plecarea prea timpurie a prietenului nostru

IONICĂ

și suntem alături de NELICA ALBOTĂ și familia. Familia SIMON. (36685)

Sincere condoleanțe familiei PETRONIO în marea durere pricinuită de moartea celui care a fost

PETRONIO NUNZIO.

Dumnezeu să-l odihnească în pace! Secretara COSTEA MARIA ALINA din SÂNTANA. (36699)

Suntem alături de NELI ALBOTĂ în greaua încercare pricinuită de decesul soțului

IONICĂ ALBOTĂ.

Dumnezeu să-l odihnească! Familia WŰNSCH. (36703)

Colectivul Laboratorului de Bacteriologie și Chimie al DSP Arad, este alături de colega IUHASZ SOFIA la decesul mamei și îi transmit sincere condoleanțe. (36702)

Sincere condoleanțe familiei PĂTROI DUMITRU la despărțirea de cel care a fost fiu și frate iubitor

PĂTROI FLORIN DUMITRU.

Dumnezeu să-l ocrotească și să-l odihnească în pace! Familiile GHERMAN și CARABA. (36705)

Suntem alături de colega noastră BACHIȘ RAFILA în momentele dificile ale pierderii dragei sale mame. Sincere condoleanțe! Colectivul SC ASIROM SA Arad. (36706)

Mulțumim celor care au fost alături de noi, la dureroasa despărțire de scumpul nostru soț și tată

ION HARA

și în mod special firmei KUKI S.R.L. pentru servicii ireproșabile. Familia HARA, îndoliată. (36725)

Sincere condoleanțe familiei ALBOTĂ transmit fostele colege din Laboratorul „APELE ROMÂNE". Dumnezeu să-l odihnească! (36752)

Suntem alături de prietenul nostru DUCU MARCONESCU la despărțirea de tatăl său. Sincere condoleanțe. Familia PĂFUCAN IOAN. (36748)

Cu adâncă durere ne despărțim de bunul nostru prieten și coleg

IONICĂ ALBOTĂ.

Suntem alături de familia îndoliată. Dumnezeu să-l odihnească în pace. Colegii din promoția 1960 a Liceului „MOISE NICOARĂ". (36764)

✞ COMEMORĂRI ✞

Un gând pios în memoria celui care a fost un om deosebit

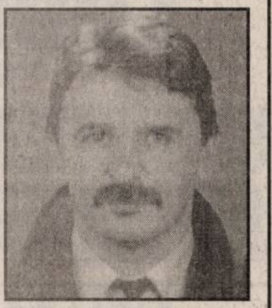

ADRIAN LĂSLEAN,

la scurgerea a 7 ani de la trecerea lui în neființă. Te vom purta mereu în inimile noastre! ELI și MARIUS LĂSLEAN. (36750)

Azi se împlinesc 10 ani de lacrimi și dor de când ne-a părăsit pentru totdeauna, iubita noastră fiică, mamă și soție

AUNGURENI ANA (NUȘI).

Îți vom păstra veșnic amintirea vie a chipului tău drag în inimile noastre. Dumnezeu să te odihnească-n pace! Te plâng veșnic: părinții și fiicele LOREDANA și MONI. (36619)

Deși timpul se scurge nemilos, uitarea nu se va aștere niciodată, la 4 ani de când a plecat dintre noi, cea care a fost soție, mamă și bunică

JUNC FLORICA.

„Mamă, noi te-am visat trecând/ Pe un fir de nor, pe-un câmp de zare/ Firavu-ți trup amestecând/ Cu zbor de păsări călătoare". Din fiecare lacrimă va răsări un curcubeu ce va lumina blând amintirile dragi care nu vor pieri niciodată. Familia. (Ag. Criș, 523)

Triste rămân pentru noi aceste zile de toamnă, când în urmă cu 2 ani, pe 12 octombrie, a plecat dintre noi, scumpa noastră mamă, soție, bunică și cumnată

POPA ELENA.

Un gând, o lacrimă, o floare, o rugăciune, lângă o lumânare aprinsă. Nu te vom uita niciodată! Familiile: GANCEA, POPA și BOCIORT. (36636)

Azi se împlinește un an de la despărțirea de soțul meu

BOROD AUREL

din ȘIMAND. Te plâng mereu în singurătatea rămasă. A ta soție MARICA și fratele PETRU cu familia. (36670)

Astăzi se împlinesc 2 ani de lacrimi, dor și jale, de când inima ta a încetat să mai bată, iubitul meu soț

MOȚ NICOLAE.

Te voi plânge mereu și îl rog pe bunul Dumnezeu să-ți dea odihna binemeritată, pentru sufletul tău bun și blând. Nu te voi uita niciodată. A ta soție veșnic nemângâiată, ANI. (36678)

Se împlinesc 5 ani de când s-a stins din viață, iubita noastră mamă

FOCȘA EUGENIA.

Vom păstra cu drag în memorie, pilda vieții ei, iar căldura cu care ne-a înconjurat mereu, ne mângâie în continuare sufletele. Dumnezeu s-o odihnească în pace! În veci nemângâiați: fiica MARINELA și ginerele ȘTEFAN. (36623)

În loc de „La mulți ani!

RUS FLORICA,

o rugăciune, o lumânare, o floare udată cu lacrimi. Părinții, surorile, nepoții și cumnații. (36734)

Trăim mereu gândindu-ne la tine, nu vom putea uita niciodată zilele petrecute împreună, au fost puține dar senine, dragă

RUS FLORICA.

Acum când ai fi împlinit 47 de ani un gând frumos, o lacrimă, o floare pe tristul tău mormânt. Soțul SIMION, fiul NELU, fiica ZORIOARA și ginerele NELUȚU. (36735)

Azi se împlinesc 2 ani de zile de la plecarea prea devreme în veșnicie a celui care a fost

BORVIZ ARPAD (ARPI).

Un moment de aducere aminte tuturor celor ce l-au cunoscut și iubit. La mormântul tău stau roata/ Fiica, fiul, ginerele, nora și nepoții/ Alături de soția ta/ Care în veci nu te-or uita/ Lumânare ți-o aprinde/ Șterge lacrima fierbinte/ Se roagă lui Dumnezeu / Pentru bun sufletul tău. Te plâng neîncetat a ta soție, VERONIKA, copiii ILDI și JENŐ cu familiile și nepoții TIMEA și ROLAND în veci nemângâiați. Dumnezeu să-ți dea odihnă veșnică. (Ag. UTA, 1448)

Readuc în memoria celor care l-au cunoscut și prețuit că se împlinesc 10 ani de când a plecat de lângă mine dragul meu soț

DĂMĂCUȘ PETRU

din Galșa.

Dumnezeu să-l ierte și să-l odihnească în pace. Soția MARIA. (36736)

✞ SERVICII FUNERARE ✞

IN MEMORIAM „KUKI"
SERVICII FUNERARE COMPLETE
Str. M. Eminescu nr. 4 ÎN CURTE
Tel.: 211.929 - 0723.343.964
www.memoriamkuki.com
MAGAZIN DESCHIS LA ORICE ORĂ
OFERĂ
SICRIE
ACCESORII FUNERARE
TOALETAT-ÎMBĂLSĂMAT
CAPELĂ - Capela Demian
COLACI-COLIVĂ
NOU!!! ÎNCHIRIEM CAPAC SICRIU FRIGORIFIC
GRATUIT TRANSPORTUL sicriului la domiciliu în Arad
REDUCERE 20 % la sicriu clienților care fac toate serviciile cu firma.
TRANSPORT intern și international LA CELE MAI MICI PREȚURI
INTERMEDIEM INCINERĂRI
Plata se poate efectua și după încasarea ajutorului de înmormântare.

ISO 9001
sc NOSFERATUM srl
Servicii Funerare
tel. 270.437; 0744/554.874
www.nosferatum.ro
Pachete promoționale cu prețuri începând de la 290 RON - nou
Pachetul cuprinde: sicriu, respete, cruce, igienizat, îmbălsămat, transport local.
Reducere 10% pentru pensionari.
+ cosmetizare, incinerări
+ capela cu circuit închis
+ organizare de parastase
+ coroane, jerbe, aranjamente florale la preț de producător
+ mari reduceri la transportul intern și internațional
Str. Ghiba Birta nr. 26 (lângă Piața M. Viteazu)

RO STYL COMPANY
Servicii Funerare
magazin deschis și noaptea
Arad, str. M. Eminescu 22 (peste drum de Artex)
tel. magazin 214.422,
tel. patron 0744.690.121
firma care produce și livrează sicrie în toată țara
OFERĂ
- sicrie de la 1.000.000 lei (sicriu adult) până la sicriu model american
- toate articolele necesare pentru înmormântare
- cortegiu, transport în țară și străinătate cu mașini speciale (nu cu microbuze) la prețuri negociabile
GRATUIT
- transport sicriu gol la domiciliu în Arad
SPĂLAT, ÎMBRĂCAT PENTRU DECEDAȚII DIN SPITALE
REDUCERE 10 % din VALOAREA FACTURII clienților care au mai lucrat cu firma noastră
Plata după încasarea ajutorului de înmormântare

la CORAURA

tel: 270525

TELEVIZOR PLATINUM

3.999.000 Lei

399,9 Ron

Programe 100 Teletext

Garanţie 3 ani

CEL MAI MIC PREŢ LA MAŞINILE DE SPĂLAT

7.999.000 Lei

799,9 Ron

(c.806/2004)

RATE NUMAI CU BULETINUL

APROBARE PE LOC

DACIA

Visele devin realitate

LOGAN

O rată lunară de 299 RON (2.990.000 lei vechi) pentru orice versiune LOGAN

VERBIŢĂ SRL

Arad, Calea A. Vlaicu nr. 282

Tel.: 0257-275.690

Mob.: 0722.259.423

Dacă vrei să trăieşti plăcerea de a conduce noua Dacia Logan sau să vezi cum te-ar putea ajuta în afaceri, vino la show-room-ul din Arad, Calea Aurel Vlaicu nr. 282 şi încearc-o. Sigur o vei vrea acasă.

Ofertă excepţională de finanţare RCI Leasing România ofertă limitată 7-16 oct.

(c.1037/2005)

LOGAN Diesel. Îţi va schimba viaţa

CAMERA DE COMERŢ ARAD

ORGANIZEAZĂ URMĂTOARELE CURSURI:

- Marketing şi Comunicare;
- Contabilitate şi aplicaţii pe calculator;
- Operator calculator (Windows, Word, Excel);
- Limba engleză, italiană, franceză, germană;
- Formare şi perfecţionare în resurse umane;
- Contabilitate pe calculator;
- Auditor intern de calitate;

Informaţii la sediul Camerei de Comerţ Arad, Str. Cloşca nr. 5, Telefon: 20.88.07; 20.88.08.

(c.1066/2005)

TÂMPLĂRIE PVC CU GEAM TERMOPAN CALITATE GERMANĂ GEALAN Fenster-Systeme

ARAD, STR. CAIUS IACOB BL.R FOSTUL Mag. CĂMINUL (lângă BANC POST)

NOU! MARI REDUCERI DE PREŢURI!!! VĂ PUTEŢI CONVINGE LA 213.145 0788.391.769

(c.989/2005)

METRO

Mai aproape!

Fii pe fază!

Arad: 20 octombrie

Calea Zimandului 43C

(COM./10.2005)

S.C. Textile Medicale SRL SOCIETATE franco-română

ARAD, STR. COCORILOR NR. 24/A (OROLOGERIE)

ANGAJEAZĂ

- Confecţionere maşini de cusut simple
- Operatori maşină automată de croit

ÎN VEDEREA FORMĂRII SCHIMBULUI II

SE CERE:
- experienţă pe un post similar
- seriozitate
- spirit de echipă

SE OFERĂ:
- salarizare avantajoasă
- prime lunare în funcţie de performanţele obţinute
- tichete de masă
- decontare abonamente transport

INFORMAŢII SUPLIMENTARE zilnic între orele 7-15,30 la sediul societăţii sau telefon 272.100, 274.200.

(com./10.2005)

Clubul Presei ORGANIZEAZĂ

NUNŢI BOTEZURI PETRECERI DE MAJORAT BANCHETE

Rezervări şi informaţii la telefoanele 280.989 sau 0745.272.111

S.C. BODIMAR IMPEX S.R.L.

DEPOZIT MATERIALE DE CONSTRUCŢII

ANGAJEAZĂ BODIMAR

- BULDOESCAVATORIST
- LUCRĂTORI COMERCIALI (băieţi şi fete, peste 18 ani)
- MUNCITORI NECALIFICAŢI (peste 1

INFORMAŢII ŞI C.V. TEL. 27.00.79.

SANPAOLO IMI BANK ROMANIA
SANPAOLO
VĂ PREZINTĂ
CREDITELE IMOBILIARE
PERIOADA DE CREDITARE PÂNĂ LA 30 DE ANI
DOBÂNDA LEI 8,5 %
Informații suplimentare
ARAD, B-dul. Revoluției, Nr. 88
TELEFON: 0257 / 308.230

ADEVĂRUL
Cotidian independent Arad

ARIS S.A.
Partenerul întreprinzătorilor care se respectă
s.c. ARIS s.a. Arad
Calea Victoriei 33-35
Fax: 250.675
Tel: 256.488 257.337

20 pagini | JOI, 13 OCTOMBRIE 2005 | 70 bani (7.000 lei)
Anul XVII, nr. 4647 | E-mail: adevarul@arad.ro; adv.pub@arad.ro | http://adevarul.arad.ro
Publicație auditată de BRAT | Tiraj mediu zilnic vândut: 27 845

La raport

Doru Sava

În fiecare toamnă, pe sfârșitul lui octombrie, clasa politică se agită, cu simț de răspundere, pe tema Raportului de țară al Comisiei Europene. Oare cum va fi el în acest an? Unul bun din toate punctele de vedere anunță președintele, ba chiar Justiția va fi prezentată într-un „mod spectaculos". La fel, legislația de mediu și acțiunile Ministerului Administrației și Internelor. Vor mai rămâne încă două umbre susceptibile de a activa clauza de salvgardare, eficiența luptei împotriva corupției și securizarea frontierelor. De la Paris, premierul ne transmite: și concurența ar putea fi scoasă de sub amenințarea clauzei. La Bruxelles, popor! Așadar din cele 11 domenii pentru care s-a impus României să accepte posibilitatea amânării cu un an a aderării nu prea au mai rămas multe de bifat. Pe de altă parte, ceea ce a mai limpezit atmosfera la București a fost și anunțul Comisiei că raportul ce va fi publicat în două săptămâni nici nu va pune problema activării clauzei de salvgardare - instituită în decembrie trecut la încheierea negocierilor, ci abia în aprilie ori iulie anul viitor se va decide eventual acest lucru. Așadar Comisia va produce în 25 octombrie doar o „opinie tehnică" ce urmează a fi validată politic de Parlamentul European abia la anul. Nu e mai puțin adevărat însă că acest Raport are totuși o miză: va prezenta un semnal politic important în actualul climat european dominat de ... euroscepticism.

În această situație ceea ce poate aștepta Bucureștiul este o analiză obiectivă. Aceasta înseamnă că va avea atât lumini cât și umbre. De altminteri Guvernul a și trimis-o la Bruxelles pe Anca Boagiu împreună cu un raport voluminos de 418 pagini referitoare la progresele înregistrate în pregătirea pentru aderarea la UE. Că astfel de progrese au fost făcute e incontestabil. Dar ceea ce ne cere în continuare Bruxelles-ul este însă dovada „că ceea ce noi preluăm prin legislație se transformă până la urmă în cazuri concrete" a înțeles ministrul integrării.

(Continuare în pagina 6)

Prefectul a lobat „mingea" învățământului arădean în terenul primăriilor

Foto: V. Musca

După cum avertizase încă de marți prof. **Maria Buruc**, liderul **Sindicatului Liber din Învățământul Arădean,** ieri la amiază personalul didactic și administrativ din **S.L.I.A.,** sprijiniți în acțiunea lor și de către cei din **S.D.I.A. (Sindicatul Democratic din Învățământ Arad)** și cei din **Federația Națională Sindicală - Alma Mater**, au pichetat timp de o oră prefectura Aradului.

Mai mult de o sută de cadre didactice și personal ajutător, din municipiu și județ, ținând în mâini pancarte care le exprimau păsurile (***„Salariile în învățământ - rușine"***), au protestat într-o tăcere semnificativă împotriva atitudinii guvernanților față de învățământul românesc.

Vasile Sărăndan

(Continuare în pagina 10)

Ieri dascălii au fost, din nou, în stradă, nu la catedră

Ce facem cu banii când...

Leul nu mai face pui

Pag. 7

Încep probele la rețeaua de termoficare

Sâmbătă, 15 octombrie a.c., Centrala de termoficare (CET) începe probele de încălzire a rețelei de la nivelul municipiului. **„Probele de încălzire la cald, asta însemnând ridicarea parametrilor, încep sâmbătă de la orele 8.00. Am stabilit această zi, deoarece oamenii sunt în general acasă și pot sesiza eventualele probleme apărute odată cu pornirea căldurii"**, precizează Lucian Barniciu, directorul CET Arad.

Madiana Mican

(Continuare în pagina 5)

Aseară la Festivalul Național de Teatru Clasic

Din nou comedie

Foto: M. Szegö

Ieri seara, **Teatrul de Comedie** cu **Avarul îndrăgostit**, o adaptare după „Avarul" de Molière, realizată de Cristian Juncu. Regia aparține lui **Vlad Massaci,** cunoscut publicului arădean prin spectacolul „Romanțioșii" de la Teatrul din Piatra Neamț, jucat în Festivalul de Teatru Clasic cu cinci ani în urmă. În distribuția de la comedie: **Ion Chelaru** (Tatăl), **Bogdan Cotleț** (Fiul), **Dorina Chiriac** (Fiica), **Dragoș Huluba** (consilierul), **Dan Tudor** (Baronul), **Laura Creț** („Prințesa") ș.a. Decorul și light-designul poartă semnătura lui **Andu Dumitrescu,** iar costumele sunt creația **Ancăi Răduță.**

***

În această seară - **Teatrul „Ioan Slavici" Arad cu Jocul dragostei și al întâmplării**

În atenția studenților din Arad ai Universității *Spiru Haret* din București

Paginile 8 și 9

(com. 10/2005)

ABONEAZĂ-TE la ADEVĂRUL
PENTRU CA TU SĂ FII BINE INFORMAT!
Abonamente se pot face atât la factorii poștali, cât și la oficiile poștale din fiecare localitate.
Prețul abonamentului este de 100.000 lei/ 10 lei noi

Într-o intersecție din Timișoara

Trimisul Bucureștiului în anchetă la DSV Arad a suferit un accident de circulație

Urmare a dezvăluirilor făcute de un exportator de animale vii, marți, la Circa sanitar veterinară din Punctul vamal Nădlac au fost prezenți doi inspectori din cadrul Agenției Naționale Sanitar Veterinare și pentru Siguranța Alimentelor, care au verificat unele documente. Aceștia, printre care și consilierul superior Constantin Ilie, cu care am reușit să stăm de vorbă în acea zi, au fost un fel de „antemergători" ai echipei de control, tot din cadrul Ministerului Agriculturii, sosită în județul nostru în cursul zilei de miercuri. Din păcate, într-o intersecție din Timișoara a avut loc un accident de circulație în care a fost implicat autoturismul Direcției Sanitar Veterinare Timiș, în care se afla și Constantin Ilie. Din câte am aflat, mașina DSV Timiș a fost lovită și avariată serios de către un autoturism de teren, a cărui conducător nu a acordat prioritate. Domnul Constantin Ilie nu a dorit să comenteze în nici un fel accidentul în care a fost victimă, așteptând finalizarea cercetărilor.

Romulus Dubăț

Alte întâmplări legate de activitatea conducerii DSV Arad sunt prezentate în pagina 11.

MOBILA 1200 m² OLD GALLERY Cicio Pop nr.19 MOBILA 1200 m²
(c.980/2004)

Meditația zilei

„Acolo unde este dragoste de om este și dragoste de meserie."

(Hipocrate)

Calendar

Joi, 13 octombrie

Astăzi, Soarele răsare la ora 06 și 28 de minute și apune la ora 17 și 35 de minute. Au trecut 285 de zile din acest an. Au mai rămas 80 de zile până în 2006.

Praznicul zilei: Biserica ortodoxă: Sf. Mc. Carp, Papil, Agatodor și Agatonica; **Biserica greco-catolică:** Carp, Papil, Agatodor și Agatonica; **Biserica greco-catolică:** Eduard

A venit barza!

Ujvari Patrik-Fabian

Au plecat dintre noi

Marconescu Ion (1927), Suma Gheorghe (1904), Vișan Aurel (1927), Pătrai Dumitru Florin (1977), Tomița Claudia (1935), Covaks Iosif (1932), Orban Șandor (1935), Szilagyi Ileana Iuliana (1927), Szilagyi Katalina (1919).

Comenzi taxi

- ALFA PLUS 949; 349.349
- TAXI ALFA 945; 22.88.88; 25.25.26; 0723-200.301; 0745-50.60.70
- TAXI ARAD 940; 0722-755.440; 0740-252101
- STAR 212.222; 0722-361.011; 0745-645.645
- FAVORIT 280.000; 281.111; 0740-083.333; 0724-409.992
- EUROPA 275.555; 0723-677.555; 0744-828.163
- VALI DIESEL 280.705; 280.100
- MIRCO MILI 230.530; 230.730; 0740-152.828; 0723-062.366
- DELMAR 229.220
- TAXI VERBIȚĂ 26.336.969; 0741.200.300; 944

„Ad…rul" vă ascultă

La telefonul 280944, între orele 9.00-12.00

Întreruperi de curent

În ultima perioadă ne-au contactat mai multe persoane care s-au plâns de frecventele întreruperi ale energiei electrice, pentru intervale scurte de timp. În această situație se află și **Ionel Dana**, care locuiește în cartierul Micălaca pe strada Renașterii. **„De o vreme încoace se tot întrerupe curentul electric, pe timpul zilei, chiar de mai multe ori în interval de câteva minute. Problema este că din această cauză se pot distruge toate aparatele electrice. Iar în această situație, nouă cine ne plătește reparația aparatelor? Oare tot noi?".**

Pentru a vedea care este situația pe strada Renașterii, am luat legătura cu **Eugen Crișan,** directorul Electrica Arad, care a precizat: **„Știm de situația de pe strada Renașterii, aceste întreruperi sunt cauzate de crengile copacilor sau de păsări. În situația în care un client are suspiciunea că aparatele electrice s-au defectat din cauza noastră, atunci trebuie să vină la sediul nostru să depună o sesizare scrisă. Dar sesizarea trebuie depusă într-un termen de trei zile lucrătoare de la producerea defecțiunilor. După depunerea acestei sesizări vom trimite o echipă care, împreună cu proprietarul, va constata dacă defecțiunea este cauzată de acele întreruperi sau nu. Iar dacă persoana în cauză are dreptate, atunci noi vom suporta cheltuielile de reparare."**

Redactor de serviciu
F. Ghilință

Rețeta zilei

Ceafă de mânzat cu sos de roșii

Ai nevoie de: ***400 g ceafă de mânzat, 2 cepe, 4-5 roșii, măghiran, cimbru.***

Cum procedezi: Tai carnea felii, le bați bine, le sărezi și le presari cu măghiran și cimbru. Le lași la frigider acoperite o jumătate de oră, apoi le pui la fiert într-o cratiță cu apă și le fierbi o oră și jumătate. Când ai probat că a fiert, adaugi ceapa tăiată mărunt, mai lași să scadă 10-15 minute, apoi adaugi roșiile decojite. Dacă e necesar ca sosul să fie mai gros mai pui o linguriță de făină desfăcută în apă și mai dai mâncarea într-un clocot. Aduci la masă carnea cu sosul și piure de legume alături. Poate fi de cartofi, dovlecei sau morcovi.

Concert simfonic

Filarmonica de Stat Arad prezintă azi, 13 octombrie 2005, ora 19,00, în Sala Palatului Cultural un **CONCERT SIMFONIC.**

Dirijor: Cristian George Neagu, solist Vlad Dimulescu. **În program:** George Enescu - Rapsodia a II-a; Ludwig van Beethoven - Concertul nr. 4 pentru pian și orchestră în sol major op. 58; Piotr Ilici Ceaikovski - Simfonia a V-a în mi minor op. 64

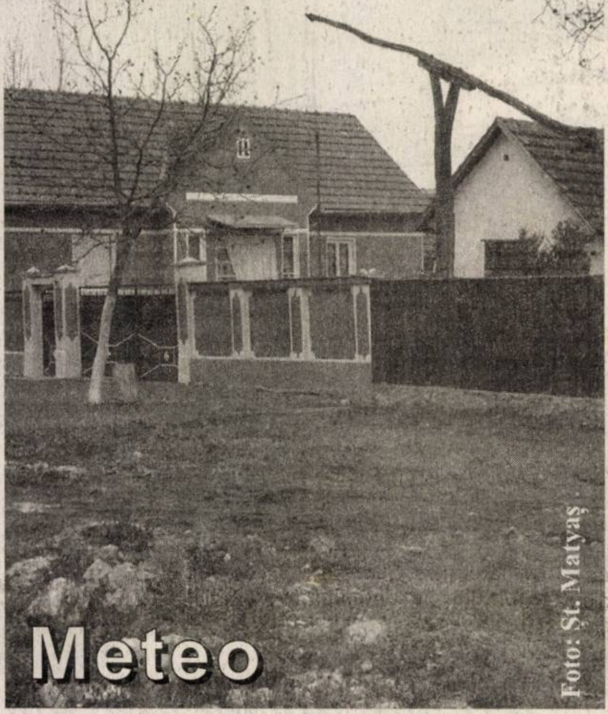

Vremea va fi răcoroasă. Cerul va fi temporar noros și trecător se vor semnala ploi de scurtă durată. Vântul va sufla slab la moderat din sector vestic.

Temp. max: 13 la 16°C.
Temp. min: 4 la 6°C

Cur$ul valutar

VALORI ÎNREGISTRATE IERI, 12 OCTOMBRIE — Astăzi

Denumirea valutei	BNR	BCR		BRD		SAN PAOLO IMI BANK		Banca Românească		Banca Romexterra		Alpha Bank		Casa Schimb Luxor	
		C	V	C	V	C	V	C	V	C	V	C	V	C	V
Euro	3,59	3,55	3,64	3,55	3,62	3,52	3,62	3,56	3,62	3,56	3,63	3,54	3,62	3,56	3,58
Dolar S.U.A.	2,98	2,94	3,04	2,96	3,04	2,93	3,04	2,98	3,03	2,96	3,03	2,96	3,05	2,97	2,99
Forint	0,0143	0,0130	0,0160	0,0136	0,0148	0,0130	0,0151	-	-	0,0141	0,0147	-	-	0,0141	0,0143

Reclamații privind difuzarea ziarului se pot face la telefonul 281.797, între orele 9-16.

Utilitare

PIEȚE, TÂRGURI

Astăzi, este zi de piață agroalimentară la Curtici, Sebiș, Bata, Cermei, Zădăreni, Ghioroc, Săvârșin, Secusigiu, Sântana, Târnova, Zăbrani, Zerind. Tot astăzi au loc târguri săptămânale la Curtici, Sebiș, Cermei, Săvârșin, Secusigiu, Zerind

Mâine, vineri, se desfășoară târguri săptămânale la Ineu, Șepreuș, Șimand.

PRIMĂRIA MUNICIPIULUI

Program de relații cu publicul (camera 5) luni-vineri între orele 8-20. Tel. 284.744, tel. centrală 281.850.

FARMACII DE SERVICIU

- Farmacia **REMEDIUM** Arad, B-dul Revoluției nr. 52-54. Program luni-vineri: 7,30-20,00; sâmbătă 8,00-14,00. Telefon 233.195.
- Farmacia **„OMNIAFARM"**, Calea Aurel Vlaicu, Bl. Z28, cu program zilnic de la orele 8,00-22,00. Telefon 271.724.
- **Spitalul Clinic Județean Arad** are un nou număr de telefon: 220000; 220001; 220002; 220003

URGENȚE STOMATOLOGICE

- Urgențe stomatologice în sistem privat. B-dul Revoluției nr. 62, zilnic 8-12; 14-20, sâmbătă 9-12. Telefon: 256665.
- Cabinetul de pe str. Crișan (în spate la Gionelli) are program non-stop. Telefon: 253794.

UROLOGIE

Cabinet urologie (în clădirea Policlinicii Municipale). Program zilnic, inclusiv sâmbăta, între orele 9-12, telefon 213036.

OFTALMOLOGIE

Cabinet Dr. Țurlea Magdalena, medic primar oftalmolog, oferă consultații oftalmologice, prescriere și prelucrare computerizată de ochelari, lentile de contact, ochelari de soare etc. Str. Miron Costin, bl. 9 (lângă „Casa Albă"), tel. 253.523.

- **POLICLINICA DR. TURCIN**: zilnic, orele 8-20. Telefon 285510, 250332. Cabinete: cardiologie, interne, chirurgie, chirurgie plastică, boli infecțioase, ginecologie, ORL, oftalmologie, neuropsihiatrie, ecografie, medicina muncii, fizioterapie, fișe auto/port armă.

DISPENSAR VETERINAR

Dispensarul veterinar din Aradul Nou efectuează zilnic, orele 8-16 (sâmbăta 8-12 și duminica) examen trichineloscopic, vaccinări antirabice și sterilizări câini-pisici, însămânțări artificiale. Telefon 287.298.

Dispensarul veterinar din Curtici: examen trichineloscopic, vaccinări, tratamente, consultații, la toate speciile de animale. Telefon 464.145.

ÎNTRERUPERI CURENT

Joi, 13 oct., h 9-14: Micălaca Bl. 362, sc. A, B, Kuncz Aladar - p.

În județ, h 9-15: Vânători, - p.

Vineri, 14 oct., h 9-14: Micălaca Bl. 361, sc. A, B, Kuncz Aladar - p.

În județ, h 9-15: Vânători - p.

CITIRE APOMETRE

Joi, 13 octombrie: I. Fătu, Coasei, Frunzei, Vrancei, Cerbului, Poiana, Ivrianu, Oltului, Retezat, Câmpurilor, Dima, Greierilor, Curcubeului, Graurului, Radu Negru, Cosminului, S. Preda, Orizont, Independenței, Păltiniș, Prometeu, Diana, Letiția, Aviației, Inului, M. Rișcuția (Artileriei), I. Fluieraș, Socului, Ciorogariu fără soț, Clujului cu soț, V. Ureche, V. Micle, Salciei, Căminului, C. Coposu, A. Mureșan, I. Grozescu

ADMINISTRAȚIA FINANȚELOR PUBLICE

Administrația Finanțelor Publice a municipiului Arad: Asistență contribuabili - telefon 280.633, 280.733, int. 198 (persoane fizice) și 129 (persoane juridice) int. 166 (relații publice) între orele 8,00-16,00. Informații suplimentare la www.finantearad.ro

APEL UNIC DE URGENȚĂ (SALVARE, POLIȚIE; POMPIERI) 112

S. C. DISTRIGAZ-NORD S. A. TÂRGU MUREȘ

Sucursala de Distribuție a Gazelor Naturale Arad, Dispeceratul permanent tel: 218.928; 256.928

VERIFICARE METROLOGICĂ ȘI REPARAȚII CONTOARE APĂ: 255.274; 0723-343.976

DERANJAMENTE CURENT ELECTRIC 235.991

INFORMAȚII CFR 231.777

PROTECȚIA CONSUMATORULUI

B-dul Revoluției, nr. 50. Telefon: 257049

DIRECȚIA DE SĂNĂTATE PUBLICĂ - serviciul de permanență: 254.438

GARDA FINANCIARĂ

B-dul Revoluției nr. 79, telefon: 280971

INSPECTORATUL TERITORIAL DE MUNCĂ ARAD

Str. Episcopiei nr. 11-13, tel.: 211762, 211862, 257251

AGENȚIA JUDEȚEANĂ PENTRU OCUPAREA FORȚEI DE MUNCĂ

Str. Călugăreni nr. 1A, tel.: 281998, 214551, 0357.412.500

CORPUL GARDIENILOR PUBLICI: tel.: 280.557

ADEVĂRUL
Cotidian independent Arad

Editor: S.C. ADEVĂRUL Arad S.R.L.
COD FISCAL R 1681938 ● COD SICOMEX 19.604 ● CERTIFICAT J 02/1886 / 31 X 1991 ● COD SIRUES 020956601 ● ISSN 1220 - 7489

Consiliul de administrație: președinte - **MIRCEA DORGOȘAN,** telefon 281802, 280625; **vicepreședinte - MIRCEA CONTRAȘ,** telefon 280854; **membri: LIZICA MIHUȚ**, telefon 280070, **ȘTEFAN TABUIA,** telefon 280854, **MIRCEA ȚÎȘCĂ**, telefon 280904.

Colegiul de redacție: **ȘTEFAN TABUIA (redactor-șef),** telefon **280854;** Secția foto, telefon **281701;** Secția sport, telefon **281701; GABRIELA GROZA** (secretar general de redacție), telefon **280854**; **VASILE FILIP** (șef secție cultură-învățământ-tineret), telefon **280003; IOAN IERCAN** (șef secție politică), telefon **280943; TRISTAN MIHUȚA** (șef secție probleme sociale - investigații), telefon **281855; DORU SAVA** (șef secție economic), telefon **281738; NICOLAE OPREAN** (șef secție actualități), telefon **280003; MIRCEA ȚÎȘCĂ** (șef secție publicitate), telefon **280904; MIRCEA DORGOȘAN** (președinte al Consiliului de administrație), telefon **281802, 280625.**

Redacția și administrația: 310130 Arad, Bd. Revoluției nr. 81. Telefoane: SECRETARIAT - 281802, fax 280655, 280625; ADMINISTRAȚIE - CONTABILITATE - 281797; MICA PUBLICITATE - 210775; MAREA PUBLICITATE - 280904; DIFUZARE - 280318; CLUBUL PRESEI - 280989.

Tiparul executat la: SC Inform Media SRL, Calea Torontalului, DN6 km 5,7, Timișoara

Adresa Internet http://adevarul.arad.ro

CINEMATOGRAFE **Dacia: Ce vrăji a mai făcut nevasta mea (SUA) orele: 11, 13,30; 16, 18,30; 21**

Horoscop

Joi, 13 octombrie 2005

Berbec (21.03-20.04). Veniți în ajutorul cuiva sau împrumutați o sumă de bani.

Taur (21.04-20.05). Dați dovadă de o deosebită intuiție, ce vă va permite să realizați care sunt intențiile ascunse ale celor din jurul dvs.

Gemeni (21.05-20.06). Arătați-vă natura altruistă și veți fi apreciat de cei din jur. Încercați să vă terminați treburile.

Rac (21.06.-22.07). Vi se pare că trebuie să puneți la punct pe cineva, altfel nu se justifică aplombul cu care susțineți o cauză care nu prea vă aparține.

Leu (23.07-22.08). Răbdarea și prudența trebuie puse pe primul plan, căci nu este exclus să faceți unele gafe.

Fecioara (23.08-22.09). Cineva din familie vă solicită într-o problemă financiară, însă pe dvs. nu vă interesează acest aspect.

Balanța (23.09-22.10). Aveți multe revendicări la locul de muncă. În dragoste vă gândiți mai atent la relația dvs.

Scorpion (23.10-21.11). Vă preocupă situația financiară și munciți din greu pentru a vă contura bugetul.

Săgetător (22.11-21.12). Sunteți hotărâți să găsiți noi mijloace prin care să vă administrați mai bine banii.

Capricorn (22.12-19.01). Nu vă neglijați problemele cotidiene, fiindcă vă veți aglomera până peste cap și nu veți face față tuturor solicitărilor.

Vărsător (20.01-20.02). Cei căsătoriți vor avea șanse să asiste la o realizare în plan profesional a partenerului.

Pești (21.02-20.03). Sunteți energici și nu agreați rutina. Aveți o înclinație către lucrurile deosebite, inedite.

De mâine

Începe campania de vaccinare antigripală

Începând de mâine, Direcția de Sănătate Publică demarează campania de vaccinare antigripală. Într-o primă fază, Ministerul Sănătății a alocat județului Arad zece mii de doze de vaccin care va fi administrat populației cu risc mare de îmbolnăvire.

„Prioritar, va fi vaccinată populația catagrafiată din zonele care au fost inundate în cursul anului 2005, respectiv în localitățile Săvârșin, Vărădia, Bârzava, Conop, Gurahonț, Pescari, Hămaș, Birchiș, Dezna, precum și cartierele Grădiște, Bujac și Șega", precizează dr. Gabriela Țârle, director executiv adjunct al DSP.

Medicii care administrează aceste vaccinuri în zonele amintite trebuie să se prezinte mâine la depozitul DSP, pentru ridicarea dozelor.

Vaccinurile disponibile rămase nefolosite în această tranșă se distribuie conform grupelor de risc stabilite de Ministerul Sănătății, începând cu rezidenți, personalul instituțiilor de ocrotire și asistență medico-socială, persoanelor infectate HIV și membrilor de familie ai acestora, persoanelor dispensarizate în ultimul an la nivelul medicilor de familie pentru boli metabolice grave, precum și personalului sanitar din spitale și unități ambulatorii.

Madiana Mican

Zece ani de colaborare între Arad și Bekes

Vineri, la Fuzesgyarmat, în Ungaria, va avea loc întâlnirea de lucru a primarilor din localitățile de frontieră din județele Arad și Bekes. La eveniment vor participa și președintele Consiliului Județean Arad, Iosif Matula, vicepreședintele Gavril Buza, foști președinți și vicepreședinți ai CJ. Totodată și-au anunțat prezența și primarii din cele 15 localități transfrontaliere.

Cu această ocazie va fi prezentată și publicația jubiliară a celor zece ani de bună colaborare între cele două județe. Publicarea acestei lucrări este o dovadă că relațiile dintre Arad și Bekes sunt foarte puternice și constituie un pas important spre dezvoltarea regională și inițierea de proiecte comune.

A. H.

Cronica măruntă

● În dimineața zilei de marți, la intersecția de la Intim, pe marginea unui trotuar, zăceau câteva mașini manuale de tăiat iarba. Lângă ele, o bicicletă și cam atât. Nici picior de posesor al obiectelor menționate mai sus. Nu vrem să aruncăm cu piatra, dar nu ar exista, oare, o posibilitate, chiar și una foarte mică, ca domnii în cauză să fi abandonat mașinile manuale (care, mai mult ca sigur, aparțin unei instituții) pentru a se „răcori", la vreuna dintre gheretele aflate în imediata vecinătate a Spitalului Județean. Noroc că mai sunt și oameni cinstiți care nu s-au gândit să le „împrumute"...

● Agenții de poliție rutieră l-au depistat în trafic, pe raza localității Cruceni, pe **Ovidiu Buza**, de 28 de ani, din Șagu, care a urcat la volanul unui autoturism fără a poseda permis de conducere. S-a ales cu un dosar de cercetare penală.

● Lucrătorii Serviciului de Investigații Criminale, Compartimentul „Urmăriri", au depistat-o pe minora **Diana Cristina P.**, de 13 ani, dispărută de la domiciliu din data de 4 octombrie a.c. Adolescenta a fost preluată de familie.

● **Dumitru Rusu**, de 44 de ani, din Lipova și **Lucian Moga**, de 45 de ani, din Arad, au rămas fără permise de conducere, fiindcă au urcat la volan sub influența alcoolului. Au primit, de asemenea, și câte o amendă contravențională.

Cum să nu fi înșelat de comercianți !

● OJPC lansează o mega-campanie de informare a consumatorului

Ieri, în cadrul unei conferințe de presă, Gheorghe Sechel, noul director al Oficiului Județean pentru Protecția Consumatorilor (OJPC) Arad a prezentat campania de informare a consumatorilor intitulată: „Nu ești singur ! Îți poți apăra drepturile de consumator!" „Această campanie face parte din programul Phare 2002 și are drept obiectiv clar întărirea activităților de informare, consiliere și educare al consumatorilor. Mai exact, dorim să promovăm rolul, funcțiile și serviciile Agenției Naționale de Protecție a Consumatorilor, astfel încât populația să știe să-și apere cât mai bine drepturile de consumator ", precizează Gheorghe Sechel.

Campania de promovare a activităților OJPC se va realiza printr-o serie de modalități de informare, care vor cuprinde spoturi TV, machete de presă, afișaj stradal etc. De asemenea, tot cu această ocazie, Gheorghe Sechel Arad a anunțat faptul că populația va putea beneficia, în curând, de noua pagină web a ANPC, www.anpc.ro, realizată într-o ținută grafică și structurală de excepție.

În plus, cetățenii vor putea afla informații și date concrete despre protecția consumatorilor, de pe o serie de pliante și materiale, ce vor fi distribuite gratuit de OJPC Arad. „Amintesc aici câteva titluri: Carta

Gh. Sechel

ANPC, Codul consumatorului, Manualul consumatorului, Manualul agentului economic, Ghidul consumatorului isteț", explică Gheorghe Hârlău, purtător de cuvânt la OJPC Arad.

Cosmin Trif

Primării monitorizate de Prefectură

Recent, la solicitarea Asistenței Tehnice a programului „Fondul de Modernizare a Administrației Publice Locale – componentă a programului PHARE al Uniunii Europene", o echipă alcătuită din Radu Lazăr, consilierul de integrare europeană al MIE pentru Prefectura Județului Arad și Radu Bălănean, consilier superior în cadrul Serviciului Integrare Europeană și Coordonare s-a deplasat în cele 14 locații unde, în prezent, se derulează proiecte pe programul amintit: Consiliul Județean Arad, Lipova, Pâncota, Sântana, Șagu, Vladimirescu, Socodor, Hășmaș, Hălmagiu, Buteni (cu 2 proiecte), Gurahonț, Șiria, Ususău. Vizita a constat în evaluarea stadiului implementării proiectelor. "Cele constatate au fost cuprinse în cadrul unor rapoarte de monitorizare înaintate ulterior Asistenței Tehnice a programului. Rezultatele au fost satisfăcătoare, neexistând situații problematice, ci doar modificări ale calendarului inițial de desfășurare a activităților, datorate în principal virării cu întârziere a contribuției financiare a Uniunii Europene în contul beneficiarilor", precizează Călin Albu, purtător de cuvânt al Prefecturii Arad.

M. Mican

Corpul Experților Contabili și Contabililor Autorizați din România - Filiala Arad - Arad, str. Gh. Lazăr nr. 23, ap. III D, tel.: 0257/281.960

Comunicat

Cu privire la examenul de acces la profesia de expert contabil și de contabil autorizat sesiunea 2005 ce se va organiza în perioada 5-6 noiembrie 2005, față de anunțul publicat în cotidianul ADEVĂRUL din Arad, din data de 29.09.2005, informăm că, potrivit ultimelor reglementări ale C. E. C. C. A. R., data limită pentru depunerea dosarelor de înscriere este de **20 octombrie 2005.**

(6789487) **Director executiv, Ciuce Pavel**

În atenția cititorilor din cartierele...

ALFA

Persoanele care doresc să citească ziarul ADEVĂRUL la primele ore ale dimineții (până la ora 9) sunt rugați să-l contacteze pe remizierul Vincze Nemeth Laszlo, pentru încheierea abonamentului, la nr. de telefon: **211.742 sau 0723-125.979.**

MICĂLACA

Cititorii din zona Miorița, care doresc ziarul la prima oră, pot face abonamente la doamna Magda Buza, telefon **264.578,** iar cei care locuiesc în Piața Soarelui, se pot adresa la domnul Daragiu, la telefon **0744-907.354.**

Abonamentele se pot încheia și la redacție, telefon **281.797.**

***

Cotidianul Adevărul caută remizier pentru cartierul Grădiște. Relații la sediu: Bd. Revoluției 81 sau la telefon: 281.797.

Gaură de la... chiriași

Liviu Hăneu și **Alexandru Buzilă**, ambii de 18 ani, din Republica Moldova, sunt cercetați pentru furt, de către lucrătorii Biroului de Investigații Criminale al I.P.J. Arad. Cei doi au venit în municipiul Arad în urmă cu o lună, pentru a munci în construcții. La recomandarea unor colegi de lucru, au fost găzduiți de un arădean într-o anexă a imobilului în care locuia. Profitând de geamul lăsat deschis de către proprietar, cei doi au tăiat plasa pentru insecte de la fereastră, au pătruns în locuința gazdei și au sustras bani și bijuterii din aur, în valoare de 28.000.000 de lei.

Fiind suspectați de către proprietarul păgubit, tinerii au dispărut din municipiu și au fost dați în consemn la frontieră. Astfel, în cursul zilei de 10 octombrie 2005, cei doi au fost depistați la Punctul de Trecere a Frontierei Galați, în timp ce încercau să iasă din țară. Au fost trasportați, sub escortă, la Arad, unde polițiștii l-au prezentat instanței de judecată, cu propunere de arest preventiv. Instanța a eliberat, pe numele acestora, mandate de arestare preventivă pe 29 de zile, sub aspectul săvârșirii infracțiunii de furt calificat.

Eugenia Pantea

Hoț din mașini, prins în flagrant

Lucrătorii Biroului de Investigații Criminale l-au prins în flagrant, în timp ce sustrăgea bunuri dintr-un autoturism, pe **Virgil Florin Cazac**, de 33 de ani, din Vulcan, județul Hunedoara. Bărbatul se afla în atenția polițiștilor arădeni de mai mult timp, astfel că, în cursul zilei de 11 octombrie a.c., în cadrul unei acțiuni organizate în zona complexului comercial Jackson, din municipiu, polițiștii au reușit prinderea acestuia în flagrant, în timp ce sustrăgea bunuri dintr-un autoturism marca VW Transporter, aparținând lui **Octavian B.**, din Arad. Cazac a fost reținut, pe bază de ordonanță și urmează să fie prezentat instanței de judecată, cu propunere de arestare preventivă, sub aspectul săvârșirii infracțiunii de furt.

Eugenia Pantea

La „răcoare"

Polițiștii din cadrul Serviciului de Investigații criminale l-au reținut și introdus în Penitenciarul Arad pe urmăritul general **Silviu Septimiu Lungu**, de 22 de ani, din Turda, care are de executat 30 de zile de închisoare, pentru săvârșirea infracțiunii de vătămare corporală.

În Penitenciar a mai ajuns și arădeanul **Daniel Vasile Lazăr**, prin „grija" polițiștilor din cadrul Serviciului Transporturi, acesta are de executat o pedeapsă de 1,6 ani de închisoare, pentru săvârșirea infracțiunii de furt.

E. Pantea

Lucernă de pe parcela altuia

Polițiștii din Macea îl cercetează pe **Alexandru Zaharia,** de 21 de ani, din Sânmartin, pentru săvârșirea infracțiunii de furt din avutul privat. Polițiștii au stabilit că, în data de 9 octombrie a.c., în jurul orelor 22,00, acesta a sustras lucernă, de pe o parcelă din localitate aparținând lui Ioan S., în valoare de 4.000.00 de lei.

E. P.

Bicicletă furată

Gheorghe Doroț, de 50 de ani, din Sântana, este cercetat de polițiștii din localitate pentru săvârșirea infracțiunii de furt. Doroț a sustras o bicicletă marca Exclusiv, în data de 11 octombrie a.c., din fața unui restaurant din oraș. Bicicleta a fost recuperată.

Universitatea de Vest „Vasile Goldiș" Arad

Facultatea de Științe Economice

FACE ÎNSCRIERI PENTRU MASTERAT specializarea MANAGEMENT ȘI MARKETING GLOBAL

Cursurile sunt organizate împreună cu universitatea Tiffin din Statele Unite ale Americii și se derulează pe parcursul a patru semestre, începând cu semestrul I al anului universitar 2005-2006. Masteratul a fost aprobat de Ministerul Educației și Cercetării din România. Absolvenții masteratului vor obține diploma de master eliberată conform legislației românești și un certificat eliberat de universitățile americane. Cursurile susținute de partea americană vor fi în limba engleză, iar studenții vor primi traducerea în limba română a acestor cursuri.

ÎNSCRIERILE se fac la centrul de înscrieri al Universității de Vest „Vasile Goldiș" din Arad, Bd. Revoluției nr. 94-96 și la sediul Facultății de Științe Economice a Universității de Vest „Vasile Goldiș" din Arad, str. Cocorilor 57, tel. 213.066.

(com./10.2005)

Vandalism în parcul de pe malul Mureșului

Vandalii au trecut prin ținuturile noastre în secolul cinci al primului mileniu de după Christos. Pe unde au trecut, au lăsat jaf nemaiîntâlnit și, de aceea, ulterior, la orice dezastru făcut de om, s-a făcut trimitere la vandali: **„parcă au trecut pe aici vandalii!"**, auzim vorbindu-se, din păcate, adeseori.

Ceva rămășițe de vandali au mai rămas pe plaiurile mioritice, iar Aradul nu face excepție. Urmașii vandalilor se manifestă pe unde apucă, iar parcul de pe malul Mureșului e o zonă predilectă de manifestare. De Anul Nou, au distrus zeci de coșuri de gunoi. Nimeni nu a fost pedepsit. Iar dacă merge, de ce să nu continue băieții cu vandalismul?

Dacă mergi, zilele acestea, pe malul Mureșului, vezi bănci distruse, coșuri de gunoi desprinse de pe stâlpul de susținere și aruncate, lampadare rupte și sparte, ghivece de flori furate (sunt bune și acestea la casa omului...). De notat că toate obiectele menționate mai sus sunt noi. Recent, Primăria a investit bani mulți pentru ca parcul de pe malul Mureșului să arate civilizat: bănci noi, corpuri de iluminat noi, coșuri noi pentru gunoi, s-a schimbat fața locului unde se destind pensionarii, s-au amenajat locuri noi de joacă pentru copii. Din păcate, unii arădeni își bat joc de munca și banii... arădenilor. Pentru că din banii noștri s-au făcut toate.

Cine știe cât timp se va mai practica vandalismul în parcul de pe malul Mureșului... Probabil că, văzând că nimeni nu-i deranjează, vandalii mileniului trei o să-și facă de cap în continuare. Și după ce vor termina cu vandalizarea parcului, își vor muta „job"-ul pe centru. Și atunci poate că se vor sesiza și cei în drept să curme astfel de acte huliganice.

Diana Duțu
Foto: V. Musca

Documente false de ședere în Italia

La Punctul de Trecere a Frontierei Nădlac s-a prezentat, pentru intrarea în țară, **Corina D.**, de 23 de ani, domiciliată în Craiova, din studiul pașaportului constatându-se că tânăra ieșise legal din România în aprilie 2005.

La solicitarea polițistului de frontieră de a prezenta documente care să justifice depășirea termenului legal de ședere în Italia, femeia s-a folosit de un permis de ședere, eliberat recent de autoritățile italiene. Cum existau suspiciuni cu privire la autenticitatea documentului, a fost solicitată o verificare prin intermediul Punctului de Contact Oradea. Răspunsul autorităților italiene n-a făcut decât să confirme bănuiala că documentul era falsificat în totalitate.

Tânăra a declarat că se deplasase în Italia la soțul său, cetățean român aflat cu forme legale pe teritoriul Italiei, cu intenția de a-și găsi un loc de muncă, însă fără succes. Ea a fost nevoită să se întoarcă în țară pentru a-și rezolva unele probleme medicale, iar despre permisul de ședere știa că este autentic.

„Pe numele ei au fost întocmite actele premergătoare începerii urmăririi penale pentru uz de fals, urmând ca, la finalizarea cercetărilor, să fie dispuse măsurile legale ce se impun în astfel de cazuri", a precizat inspector principal **Robert Iudt**, purtătorul de cuvânt al Inspectoratului Județean al Poliției de Frontieră Arad.

Sorina Ambruș

Cioburi, de supărare

Radu Ioan Gavrilaș, de 24 de ani, din Grăniceri, fără ocupație, a intrat, cu două zile în urmă, în atenția polițiștilor din Chișineu-Criș. Tânărul, aflându-se sub influența băuturilor alcoolice, s-a supărat pe barmana unui local din Chișineu-Criș, după ce aceasta a refuzat să-l mai servească cu băutură, văzând starea avansată de ebrietate a clientului. Furios din cale afară, Gavrilaș a spart un geam al barului. Nu s-a calmat însă și a mai spart încă două geamuri, la tot atâtea societăți comerciale, amplasate în buricul târgului. Bărbatul este cercetat penal, pentru distrugere.

Eugenia Pantea

Garda Financiară Arad a bătut recordul la amenzi

Sorin Cirți, comisar-șef la Garda Financiară Arad, spune că luna precedentă a fost una record din punct de vedere a sancțiunilor aplicate de instituția pe care o conduce. În septembie 2005, comisarii arădeni au controlat 368 de agenți economici, aplicând amenzi în valoare de zece miliarde de lei, plus confiscări de sume, bunuri și valori, în valoare de circa 2,5 milioane de lei. „În septembrie, suma totală încasată la buget a fost de 3 miliarde 300 milioane de lei, întocmindu-se totodată șapte sesizări penale", precizează Sorin Cirți.

Comisarul șef declară că majoritatea amenzilor au fost aplicate societăților comerciale care „operează" cu produse accizabile. Este vorba de cele care comercializează sau produc țigarete fără timbru, băuturi alcoolice fără banderole sau cu banderole false.

De asemenea, legea este încălcată frecvent în activități privind prelucrarea, transportul și depozitarea masei lemnoase, operațiuni cu produse petroliere , tutun și cafea.

În luna cu cele mai mari amenzi s-a înregistrat una dintre cele mai mari capturi de țigări fără timbru din județul nostru. Este vorba despre o reprezentantă a PF Mariana Ramona, surprinsă noaptea, pe șoseaua Arad -Nădlac, cu o încărcătură de 2000 de pachete de țigări nemarcate.

Cosmin Trif

Apel umanitar

Sebastian Eberle, în vârstă de doi ani și jumătate, suferă, încă de la naștere, de o afecțiune a ochilor. Pentru a-și dobândi vederea, Sebastian are nevoie de o intervenție chirurgicală în străinătate, în valoare de 40 de milioane de lei.

Mama băiatului, Maria Eberle, face un apel la toți cei care doresc s-o ajute pentru colectarea sumei amintite. În acest scop, la Banca Țiriac Arad, a fost deschis contul cu numărul: **RO 85CBIT021028999J001000.**

C. T.

JOI, 13 OCTOMBRIE 2005

TVR 1
7,00 Jurnalul TVR
8,00 Euro-dispecer
8,05 Isabel, în căutarea iubirii - s.
9,00 TV - o lume nebună
9,30 Teleshopping
10,00 Interes general - rel.
11,00 Mic, da' voinic!
11,30 Ochiul magic - rel.
12,25 Euro-dispecer
12,30 Profesioniștii - rel.
13,30 Club Disney - d. a.
14,00 Jurnalul TVR
14,30 Teleshopping
15,00 ... sed lex!
15,30 Akzente
16,55 Comandante - Fidel Castro - doc.
18,50 Tragerile Joker și Loto 5/40. Omologarea
19,00 Jurnalul TVR
20,15 Prim-plan Prrezintă Mihai Rădulescu
21,00 Semne - thriller, SUA, 2002
22,50 Circul Soarelui
23,00 Jurnalul TVR
23,30 Nopțile Cerbului
0,30 Spionii - s.
1,25 Interes general
2,15 Euro-dispecer
2,00 Jurnalul TVR - rel.
3,30 TV - o lume nebună - rel.

TVR 2
7,00 Maria Bonita - s. (AP)
8,00 Teleshopping
8,30 Eurodispecer
8,35 Cezar și tipar
9,00 Rebelii - s., rel.
10,00 Tonomatul DP 2
11,45 Pasiuni - s. (AP)
12,35 Euro-dispecer
12,40 Verdict: crimă - s., rel. (AP)
13,30 Teleshopping
14,00 Desene animate
14,30 Încurcăturile lui Zack - s.
15,00 Împreună în Europa
16,00 Tribuna partidelor...
16,30 Euro-dispecer
16,35 Jurnalul TVR
17,00 Orizonturi sârbești (emisiune în lb. sârbă)
17,30 Universul culturii
18,00 Pe viu
18,30 Știri regionale
18,45 Omul zilei
19,00 Moștenitoarea - s.
20,00 Trăsniții din Queens - s.
20,30 Cruciații - doc.
21,00 Bugetul meu
21,30 Jurnalul TVR
22,00 Jurnalul Euronews pentru România
22,15 Spioni și amanți - comedie, SUA, 1989
0,00 Martorul tăcut - s.
0,55 Euro-dispecer
1,00 Omul între soft și moft - rel.
1,30 Trăsniții din Queens - s.,rel.

PRO TV
7,00 Știrile Pro TV * Ce se întâmplă doctore? cu Oana Cuzino
9,10 Omul care aduce cartea
9,15 Tânăr și neliniștit - s., rel.
10,15 O nouă viață - s. Cu Treat Williams
11,15 Stilul Oana Cuzino - rel.
11,45 Te vezi la Știrile Pro TV - rel.
12,15 La bloc - rel.
13,00 Știrile Pro TV
13,45 Zâmbete într-o pastilă
14,15 Femeia care aduce moartea - thriller SUA, 1997
16,00 Tânăr și neliniștit - s.
17,00 Știrile Pro TV
17,45 Teo
18,55 Sport
19,00 Știrile Pro TV
20,15 Demascarea - thriler, SUA, 2000
22,15 La bloc - s.
23,00 Știrile Pro TV
23,45 Doi bărbați și jumătate - s.
0,20 Omul care aduce cartea
0,30 Știrile Pro TV
1,30 Demascarea - f. rel.
3,30 O nouă viață - s.rel.

TV ACASĂ
5,00 Poveștiri adevărate - rel.
6,00 Micuțul Frijolito - s.,rel.
8,00 Culoarea păcatului - s., rel.
9,15 De 3 x femeie - rel.
11,00 Amazoana - s. (AP)
12,00 Valentina, grăsuța mea frumoasă - s. Cu Cesar Evora
14,00 Legături de familie - s. (AP)
15,30 Micuțul Frijolito - s. (AP)
17,20 Rețeta de Acasă
17,30 Poveștiri adevărate
18,25 Vremea de Acasă
18,30 Inocență furată - s. (AP)
20,30 Lacrimi de iubire - s.
21,30 Culoarea păcatului - s. (AP)
22,30 De 3 x femeie Emisiune de divertisment cu Mihaela Tatu
0,00 Poveștiri adevărate - rel.
1,00 Lacrimi de iubire - s.,rel.
2,00 De 3 x femeie - rel.
3,15 Legături de familie - s.,rel.
4,15 Amazoana - s., rel.

HBO
6,00 Poftiți la masă! - comedie, Franța, 2003 (AP)
7,45 Eu și doamna Jones - dramă, M. Britanie, 2002
9,25 Nopți albe - dramă, 1985 (AP)
11,40 Un cățel în cupele europene - comedie, 2004
13,05 Fereastra de vizavi - dramă, Italia, 2003 (12)
14,50 Sărutul - comedie, 2003 (AP)
16,20 Spy Kids 3-D: Sfârșitul jocului - aventuri, 2003
17,40 Cinema, cinema, cinema
18,10 Poftiți la masă! - comedie, Franța, 2003 (AP)
20,00 Confesiunile unei minți periculoase - dramă, 2002 (16)
21,50 Casa întoarsă pe dos - comedie, 2003 (AP)
23,35 Deadwood - s.
0,25 Răsplata - dramă, 2002 (12)
3,25 Fugarul - dramă, Italia, 2003 (12)
5,00 Pe platourile de filmare

PRIMA TV
7,00 Teleshopping
7,30 Levintza prezintă - rel.
8,00 Sport cu Florentina
8,05 Teleshopping
8,40 Călătorii în lumi paralele - s.
9,30 Sunset Beach - s., rel.
10,25 Oamenii vorbesc - rel.
11,15 Tele RON
12,35 Teleshopping
13,10 Sunset Beach - s., rel.
14,05 Teleshopping
14,40 Garito - p.I
15,45 Dragoste și putere - s.
16,20 Garito - p. a II-a
17,25 Trăsniți în NATO - s., rel.
18,00 Focus
18,45 Oamenii vorbesc
19,30 Da sau nu
20,00 Mereu prieteni Emisiune de divertisment
21,30 Farsele lui Jugaru (divertisment)
22,00 Trăsniți în NATO - s., sezon nou
22,30 Focus plus
23,15 Da sau nu - rel.
0,00 Călătorii în lumi paralele - s. (AP)
1,00 Focus
2,00 Guiness - lumea recordurilor

ANTENA 1—TV ARAD
6,30 Știri Arad, sport, meteo
7,00 Observator
8,00 Canalul de știri - rel.
10,00 În gura presei - rel.
10,30 Concurs interactiv
12,15 Dădaca - s,.
13,00 Observator Cu Simona Gherghe
13,45 Gogomanii - rel.
14,30 Ziua judecății - rel.
15,00 Secretul Mariei - s., rel.
16,00 Observator
16,30 Știri, sport, meteo
16,45 Anastasia - s.
17,45 9595 - Te învață ce să faci. Cu Cristian Andrei
18,55 Sport
19,00 Observator.
20,00 Sport
20,30 În bătaia puștii - acțiune, SUA, 1993 Cu Clint Eastwood, John Malkovich
23,00 Observator Cu Letiția Zaharia
0,00 Alias - s.
1,00 Spitalul bântuit - s. Cu Bruce Davison
2,00 Concurs interactiv
3,00 Observator - rel.
4,00 Dădaca - s., rel.
4,30 Anastasia - s., rel.
5,30 9595 - rel.

INFO TV
8,45 Teleshopping
9,00 Info 2 - rel.
10,00 Crima de pe Cărarea Iditarod - AP
11,30 Videoclipuri
12,00 Europa - Vocație și destin
13,00 Info 1 - rel.
14,00 Forța de elită - rel.
15,00 În actualitate - rel.
16,00 Cânt și joc la moara cu noroc
16,45 Teleshopping
17,00 Emisiune în lb. maghiară
18,00 Info 1
19,00 În actualitate
20,00 Cânt și joc la moara cu noraoc
21,00 Prețul sănătății - emisiune medicală
22,00 Info 2
23,00 Arta supremă (12)
0,45 Videoclipuri
1,00 Infotext

B1 TV
7,00 Viața dimineața.; 9,00 Verissimo; 10,00 Lumea cărților; 10,15 China - doc.; 12,15 Calendar ecumenic; 12,30 Teleshopping; 13,00 Euromaxx - doc.; 13,35 Fan X. Videoclipuri; 13,50 Jet Set; 14,00 Teleshopping; 14,35 Euroblitz - Automotor- doc.; 15,00 Teleshopping; 15,35 Euromaxx - doc.; 16,00 Nașul - rel.; 17,50 Best of 6! Vine presa; 18,00 6! Vine presa; **20,00 Baltagul** - dramă, România, 1969; 22,00 Nașul; 23,45 Știri; 0,00 6! Vine presa - rel.; 2,30 Chat TV

TV SPORT
8,30 Nebunii sportului; 9,00 Știrile TV Sport; 9,30 Jocuri de vacanță - best of; 11,20 Box profesionist - Legea pumnului; 13,10 Indycar - Chicagoland; 14,10 TV Sport special Naționala; 15,10 Golazo!; 16,00 Știrile TV Sport; 16,30 Fotbal. Preliminariile CM 2006: Anglia - Polonia; 18,30 Știrile TV Sport; 19,00 Fotbal. Preliminariile CM 2006: Brazilia - Venezuela; 21,00 Știrile TV Sport; 21,30 Fotbal. Preliminariile CM 2006: Uraguay - Argentina; 23,30 Motoare, motoare!; 0,00 Știrile TV Sport; 0,30 Nopți albe la TV Sport

Redacția Adevărul nu își asumă răspunderea pentru modificările ulterioare intervenite în programele TV

NATIONAL TV
7,00 Jurnalul de dimineață; 7,30 Dimineața cu Răzvan și Dani; 10,30 Teleshopping; 11,30 Totul despre casa mea - rel.; 12,00 Teleshopping; **13,00 Ochi negri** - s., rel.; 14,00 Jurnalul de prânz; 14,30 Țara lu' Papură Vouă; 14,45 Teleshopping; 15,00 Miezul problemei - rel.; **16,30 Ochi negri** - s.; 17,30 Naționala de bere; 18,30 Jurnal de seară; 19,45 Țara lu' Papură Vouă; **20,00 Cuscrele** - s.; **21,00 Las Vegas - banii sau viața** - s.; 19,45 Țara lu' Papură Vouă; 22,00 Miezul problemei; 23,30 24 de ore; **0,30 Numărătoarea inversă** - SF, SUA, 1980

REALITATEA
6,45 Bună dimineața, România!; 10,00 Realitatea de la 10; 10,45 Ziarul Realității; 11,00 Deschide lumea; 11,30 Realitatea bursieră; 12,00 Realitatea de la 12; 12,45 Trecutul zilei de azi; 13,00 Realitatea de la 13; 13,15 Deschide lumea; 14,00 Realitatea de la 14; 15,00 Realitatea de la 15; 15,15 Realitatea medicală; 16,00 Realitatea de la 16; 16,45 Trecutul zilei de azi; 17,00 Realitatea de la 17; 17,45 Editorii Realității; 18,00 Realitatea de la 18; 18,45 Realitatea zilei; 20,00 Realitatea de la 20; 20,15 100%; 21,00 Realitatea de la 21; 21,45 Școli în lume; 22,00 Cap și pajură.; 23,00 Politică, frate!; 0,00 Realitatea de la 24,00; 0,45 Job-uri europene

PRO CINEMA
6,00 Apropo TV; 7,00 Rondul de dimineață; 10,00 Teleshopping; 10,15 Cristi Tabără pe ei - rel.; **11,30 Podul de pe râul Kwai -** f., rel., p. I; 13,30 Teleshopping.; 13,45 Pokemon; 14,30 Teleshopping; **14,45 Echipa de elită** - rel.; 15,45 Teleshopping; **16,00 Echipa de elită** - rel.; **17,00 Podul de pe râul Kwai - aventuri, SUA, 1957, p. a II-a (AP); 19,00 Cleopatra 2525** - s.; **20,00 Monk - s. (AP); 22,00 Promontoriul groazei -** thriller, 1991 (16); **0,30 Fargo** - acțiune, Marea Britanie-SUA, 1996; **2,15 Promontoriul groazei -** f., rel.

Încep probele la rețeaua de termoficare

(Urmare din pagina 1)

În ceea ce privește furnizarea continuă a energiei termice, conducerea CET susține că, deocamdată, nu a fost fixată o dată precisă în acest scop. **„După ce, timp de două zile, vom efectua probele, luni dimineața voi purta o discuție cu primarul Gheorghe Falcă și cu președintele ULAL pentru a stabili data de pornire a încălzirii la parametri normali. Totul se va stabili în funcție de starea vremii. Din prognozele meteo pe care le avem însă la dispoziție, am aflat că diminețile vor fi reci, adică 2-3 grade C. Se pune problema copiilor care sunt în școli, în grădinițe, a funcționarilor din instituții, unde este rece. Pe de altă parte, cei care consideră că încă nu au nevoie de încălzire își pot folosi repartitoarele,”** a conchis directorul **Barniciu.**

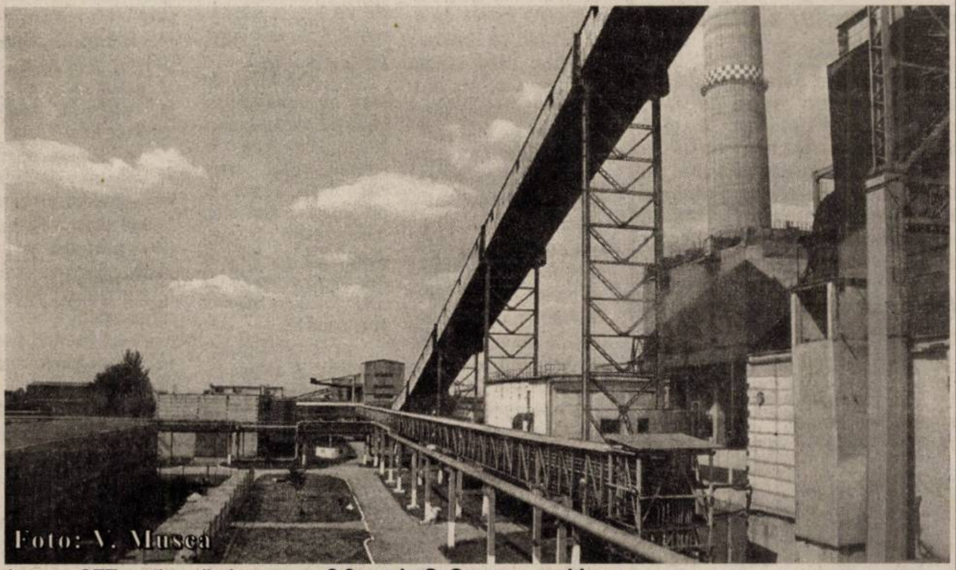

Foto: V. Musca

În ceea ce privește stocul de combustibil pentru această iarnă, Lucian Barniciu susține că Aradul nu va avea nici un fel de probleme, până acum având la dispoziție 400.000 tone de cărbune, iar în termen de o lună se vor mai primi încă 50 de tone.

***

Pentru cele două zile de verificare a probelor, conducerea instituției a organizat mai multe echipe de intervenție în caz de urgență. Eventualele sesizări pot fi depuse la **dispeceratul CET, telefon 231367.**

Cresc subvențiile !

Începând de luna viitoare, subvenția alocată cheltuielilor pentru ocuparea temporară a forței de muncă, utilizată în folos comunitar, va ajunge la nivelul salariului minim brut pe țară. **„Acest gen de subvenții se pot obține de către primării, în scopul realizării unor lucrări de utilitate publică. Banii se dau din bugetul asigurărilor sociale pe o perioadă de 12 luni, cu dobândă atractivă, pentru fiecare persoană angajată din rândul șomerilor”,** explică Alexandra Lincar, purtător de cuvânt la Agenția Județeană pentru Ocuparea Forței de Muncă (AJOFM) Arad.

Potrivit legii numărul 76/2002, privind sistemul asigurărilor pentru somaj și stimularea ocupării forței de muncă, pentru fiecare nou angajat, se acordă subvenții, după cum urmează: * în perioada 1 aprilie - 31octombrie, 70 la sută din salariul de bază minim brut pe țară * în perioada 1 noiembrie - 31 martie, un salariu de bază minim brut pe țară, la care se adaugă contribuțiile sociale datorate de angajator, aferente acestuia.

Cosmin Trif

Averile aleșilor locali, în episoade

Primarul din Curtici bate recordul la...mașini

Orașul Curtici este una dintre localitățile unde aleșii se pot lăuda cu avuții destul de însemnate. Mai pe șleau, am putea spune că cei mai mulți dintre ei sunt bogați. De fapt, din zece consilieri, cinci dețin câte două locuințe, iar pe lângă acestea, de la caz la caz, terenuri sau afaceri. Cel mai bine „plasat” din acest punct de vedere este **Petru Miloacă,** administrator la o societate unde este și acționar majoritar. Acesta are în proprietate un teren agricol, unul intravilan, două case de locuit, un spațiu comercial, două mașini și un cont curent în valoare de 300 de milioane de lei. Cam la egalitate se află și actualul edil șef al urbei, **Nicolae Aaniței,** pe numele căruia figurează, în declarația de avere, două terenuri, unul agricol și altul intravilan, două apartamente, o casă de locuit și două spații comerciale sau de producție. Totodată, primarul este și recordmanul aleșilor locali în ceea ce privește numărul de autovehicule pe care le deține: nu mai puțin de patru. De cealaltă parte, **Augustin Pele**, șeful de district al CFR nu are decât o casă și o mașină Dacia din 1982. Nici **Cornel Dehelan,** managerul unei firme unde este asociat unic nu are mai mult de o casă. Desigur, este posibil ca, între timp (având în vedere faptul că aceste declarații au fost completate anul trecut), avuțiile să fi suferit modificări.

Partea interesantă este că, la fel ca și în cazul primarului din Ineu, declarația de avere a lui **Nicolae Aaniței** s-a pierdut, undeva, între Curtici și...Arad. Noroc că există faxuri. Așa am avut confirmarea că actul în cauză a fost completat în luna iunie a anului trecut...

Anca Hălmăgean
Foto: M. Szegö

În perspectivă

Spitalul Matern - „Prieten al Copilului”

Programul „Spital Prieten al Copilului” inițiat de Ministerul Sănătății , Comisia Națională de Promovare a Alăptării și sprijinit de UNICEF, are ca obiectiv promovarea alăptării nou - născutului, pornind de la principiul avantajelor acestui tip de alimentație atât pentru bebeluș, cât și pentru mamă.

Programul funcționează în zece spitale din țară, alte 12 unități spitalicești fiind în curs de desemnare a programului. Printre acestea se numără și Spitalul Matern din Arad.

Cel mai probabil până la sfârșitul acestui an, maternitatea arădeană va fi supusă unei evaluări referitoare la cei „Zece pași pentru succesul alăptării”, în urma căreia să dobândească calitatea de membru.

Strategia programului, concepută pe perioada 2003 - 2012, este structurată pe etape de implementare în acest interval.

Mariana Rista, asistent - șef al Spitalului Matern Arad, a precizat că finalizarea acestui demers presupune implicarea personalului: medici, asistente, infermiere - pe de o parte - și a pacientelor - pe de altă parte, într-o acțiune sinergică.

T. Matica

Cotta Collection
Un vis împlinit.
Vizitati magazinul Cotta Collection din GEMI Center Micalaca

PRET 2538 lei
25.380.000 lei

PRET 1999 lei
19.990.000 lei

Capri
3-1-1

(c.1216/2005)

Pretul este valabil pentru piele artificiala in limita stocului disponibil.

Liderii PSD Arad nu se tem de acuzațiile lui Nicolae Văcăroiu

Vicepreședintele PSD, Nicolae Văcăroiu, președinte al Senatului României, a declarat, în cadrul unei întâlniri cu ziariștii arădeni, săptămâna trecută, că știe despre luptele interne care au frământat PSD Arad de-a lungul anilor. **„Organizația PSD Arad nu este într-o situație prea fericită. Din păcate este o organizație în care trebuie să se implice și Biroul Permanent, pentru a o reface, a o dezvolta, a aduce tineri și în felul acesta a o crește. Am vrut să luăm niște măsuri și să dizolvăm tot pentru a lua totul de la capăt. În perioada imediat următoare, conducerea PSD Arad va fi invitată la București, după care se vor lua măsurile necesare, dizolvarea filialei fiind una dintre variantele posibile dacă lucrurile nu merg bine"**, a precizat Nicolae Văcăroiu.

În acest sens, ieri, le-am adresat liderilor PSD Arad următoarele întrebări: 1). **Ce părere aveți despre acuzațiile vicepreședintelui PSD, Nicolae Văcăroiu? 2). Vă veți da demisia din conducerea organizației județene în cazul în care conducerea centrală va stabili că PSD Arad nu și-a intrat în rolul de partid de opoziție?**

Florin Remețan, prim-vicepreședinte: „Vom discuta cele afirmate"

Deși am încercat de mai multe ori, președintele Dimitrie Muscă nu a dorit să răspundă la telefon. În schimb, Florin Remețan, prim-vicepreședinte al PSD Arad a declarat: **1.2.„În organizație a fost liniște și ne-am văzut de treabă. Vom avea o ședință de Comitet Executiv Județean în care vom discuta cele afirmate"**. Întrebat dacă există posibilitatea ca actuala conducere a PSD Arad să demisioneze, Florin Remețan a precizat scurt: **„În ceea ce mă privește nu este cazul"**.

Alexandra Braica, vicepreședinte: „lipsă de comunicare"

Alexandra Braica, vicepreședinte și purtător de cuvânt al PSD Arad, a răspuns: **1.2. „Urmează să se ia o poziție oficială în acest sens. Dânsul, probabil, are informațiile lui pe baza cărora a făcut aceste afirmații. Cu siguranță își asumă cele spuse. Urmează ca membrii de partid, conducerea de la București și de la Arad să ia o hotărâre și o poziție, pentru că dânsul este președinte al senatului și vicepreședinte PSD, deci este doar o verigă în conducerea centrală a partidului"**.

Întrebată dacă PSD Arad și-a îndeplinit rolul unui partid de opoziție, Alexandra Braica a subliniat: **„Depinde ce înțelegem. Dacă prin partid de opoziție se înțelege că trebuie să se facă foarte mare gălăgie și să se intre în discuții numai de dragul discuțiilor și dacă acesta este rolul partidului de opoziție să intrăm într-o dezbatere la limita decenței este o altă problemă. Strategia organizației locale județene era să-și recâștige credibilitatea, să fie o oarecare sobrietate în comunicarea exterioară și să se reorganizeze din punct de vedere organizatoric, și cred că a reușit. De aceea, mă surprinde declarațiile vicepreședintelui Văcăroiu. Cred că denotă o lipsă de comunicare sau o necunoaștere a realității"**.

„O criză absolut artificială"

În ceea ce privește o eventuală demisie, în cazul în care conducerea centrală va avea un raport negativ, Alexandra Braica a precizat: **„Este o întrebare care nu își are rostul în acest moment, pentru că personal nu văd cu ce să fie vinovată o conducere aleasă statutar. Părerea mea este că în acest moment este o criză absolut artificială"**.

Ionel Dat, președinte pe municipiu: „Mi-am făcut datoria"

Ionel Dat, președinte al Organizației Municipale a PSD Arad: 1.**„Sunt plecat din Arad în concediu, dar pot să vă spun că mi-am făcut datoria pe municipiu. Organizația municipală a avut o activitate bună și am făcut opoziție de fiecare dată când actuala putere a încercat să ia decizii împotriva intereselor populației. Am cerut în nenumărate rânduri, demisia unor miniștri care s-au dovedit incompetenți - Gheorghe Flutur, ministru al agriculturii, Monica Macovei, ministrul justiției și a lui Gheorghe Dobre, ministrul transporturilor. Pe plan local, ne-am pronunțat împotriva sistemului de parcare, împotriva demolării Pieței „Mihai Viteazul" și multe altele". 2. „Nu doresc să-mi dau demisia, deoarece cred că mi-am făcut datoria"**.

Daniel Albu
Foto: M. Szegö

„Predică" pentru o „babă" surdă

Se spune că popa nu predică de două ori ca să audă și babele surde. Am stat puțin în cumpănă înainte de a mă hotărî să „predic" pentru o „babă" surdă care, se pare, nu are obiectul muncii. Așadar, fără să fiu popă, mai explic o dată cum stă treaba cu rubrica „Întrebarea săptămânii".

Într-un preambul la această rubrică, precizam că în fiecare săptămână voi pune câte o întrebare pentru primarul Aradului, președintele Consiliului Județean Arad și prefectul Aradului. Aceasta, în ideea că fiecare dintre cele trei persoane reprezintă un punct de referință pentru viața arădenilor. Așa se explică de ce într-o săptămână apar trei întrebări.

În altă ordine de idei, eu consemnez ceea ce mi se spune. Nu fac modificări în textul celui care răspunde, așa cum obișnuiesc așa-zișii „colegi" care nu și-au șters încă mucii de la nas și au pretenții de „Guru". Eu îmi respect interlocutorii.

Iar în privința subiectelor, îi asigur pe „colegi", mai exact pe unii dintre ei, că tirajul ziarului „Adevărul" și prestigiul de care se bucură redactorii sunt o dovadă a profesionalismului celor care lucrează pentru acest ziar. Am făcut aceste precizări pentru a-i reaminti zisului „Guru" proverbul românesc: „prostul moare de grija altuia, iar câinele de drum lung."

În încheiere, un sfat pentru „Guru": să ia manualul de gramatică pentru clasa a III-a primară și să buchisească ce scrie în manual și, poate, după studiu, nu va mai silui în mod barbar limba românească.

I. Iercan

P.S. Cele scrise mai sus sunt valabile exclusiv pentru „Guru".

Întrebarea săptămânii

Răspunde dl. Cristian Stragea, prefectul județului Arad

– D-le prefect, cum se va rezolva situația de incompatibilitate a d-nei Florica Grec, care este funcționr public, dar și membru în conducerea PSD Arad?

– Având în vedre semnalele venite prin cotidianul dv. și care n-au reușit să înlăture anumite neclarități în legătură cu funcțiile deținute de d-na Grec, voi transmite astăzi o adresă oficială către PSD Arad care să precizeze foarte clar funcțiile pe care le deține d-na Grec în partid. Aștept o poziție oficială din partea conducerii PSD Arad. Agenția Națională a Funcționarilor Publici a fost întotdeauna cât se poate de vigilentă cu incompatibilitățile funcționarilor publici și, până la această oră, nu am primit nici o adresă în legătură cu vreo incompatibilitate la nivelul județului Arad. În condițiile în care voi constata incompatibilități, voi aplica legea.

I. I.

Ioan Rus, vicepreședinte PSD, vine la Arad

Ioan Rus, vicepreședinte PSD și responsabil de activitatea Organizației Județene a PSD Arad, ne-a declarat că vineri se va afla la Arad pentru a participa la ședința Biroului Executiv Județean.

În ceea ce privește declarațiile vicepreședintelui Nicolae Văcăroiu, Ioan Rus a precizat: **„Nu știu despre declarația dl. Văcăroiu, dar vă voi spune punctul meu de vedere vineri când voi fi la Arad, unde voi face și o conferință de presă"**.

Întrebat dacă vine în control, Ioan Rus a subliniat: **„Răspund de organizația din Arad, iar dl. Muscă m-a anunțat că vineri are ședință de Birou Județean Executiv"**. Privitor la eventualele măsuri, Ioan Rus a precizat: **„voi avea o discuție cu colegii de acolo în spirit constructiv și în spiritul construcției binelui și nu a răului. Nu cred că vor fi surprize"**.

D. Albu

Nicolae Ioțcu supervizează alegerile PD din județ

Senatorul **Nicolae Ioțcu** împreună cu reprezentanții Biroului Permanent Județean al PD Arad - **Ioan Flueraș** și **Horia Ocolicean** - au participat la constituirea Birourilor Locale ale PD de pe Valea Mureșului, respectiv din localitățile Julița - Vărădia de Mureș, Săvârșin și Bârzava. Au fost aleși președinți de organizație **Sorin Cauțun** la Vărădia de Mureș, **Gheorghe Pleș** la Savârșin si **Gheorghe Buneanu** la Bârzava.

După constituirea Birourilor Locale PD, senatorul Ioțcu a fost întrebat de cetățeni despre programul SAPARD și reforma din sectorul agricol și alte domenii legate de dezvoltarea rurală. Senatorul Ioțcu le-a prezentat direcțiile programului cu privire la investițiile în exploatațiile agricole, grupurile de producători, producția agricola, creditul agricol.

La Savârșin, cetățenii l-au abordat pe senatorul Ioțcu cu privire la problemele de interes local. În acest sens, senatorul democrat le-a comunicat că au fost aprobate 2,5 miliarde lei pentru finalizarea la termenul prevăzut a lucrarilor de reparații la spitalul din localitate, începerea lucrărilor la podul de la Savârșin, drumul de la Bata la Zăbalț, Sala de sport și drumul „Regilor" Făget - Vața.

D. Albu

Senatorii PRM vor ca drapelul să fie arborat și în fața monumentelor

Senatorul Aurel Ardelean este co-autor al unei inițiative legislative privind modificarea Legii 75 din 1994, privind arborarea drapelului României, intonarea imnului național și folosirea sigiliilor cu stema României de către autoritățile și instituțiile publice

În inițiativa legislativă se precizează că drapelul național trebuie să fie arborat în mod permanent în localități și în fața monumentelor. De asemenea, fiecare localitate, prin Consiliul Local, trebuie să ia o hotărâre privind steagurile proprii, localității respective. Conform celor declarate de senatorul Aurel Ardelean, această lege este în conformitate cu legislația europeană.

D. A.

Conservatorii arădeni au normă dublă

Deputatul Lia Ardelean a participat la ședința Biroului Permanent al Partidului Conservator, la care s-a subliniat încă o dată că fuziunea cu PNL în viitorul apropiat nu este altceva decât un zvon. **„S-a spus foarte clar că nu există nici discuții, nici proiecte privind pierderea identității partidului, prin fuziune cu vreun partid, oricare ar fi el. Suntem clar situați pe zona de centru-dreapta a eșichierului politic, iar în perioada următoare principala noastră preocupare va fi dezvoltarea partidului în teritoriu și afilierea la o familie politică europeană de aceeași orientare"**, a declarat Lia Ardelean.* În ceea ce privește fixarea ca țintă atingerea, până la sfârșitul anului 2005, a pragului de 5% din opțiunile electoratului, deputatul arădean a specificat că organizația pe care o conduce a depășit acest prag și și-a fixat o normă dublă, adică 10 %.

S. Todoca

La raport

☛(Urmare din pagina 1)

„Cazuri concrete" nu se referă doar la justiție și corupție ci la toate domeniile în care mai avem probleme: sănătate, protecția drepturilor intelectuale, agricultură, protecția consumatorului, mediu ș.a.m.d. Din nefericire se înregistrează întârzieri nu doar în zona aplicării legislației ci chiar în zona preluării acesteia. De o bună bucată de vreme Parlamentul este blocat în discuții sterile pe tema modificării regulamentelor celor două Camere. Ca dovadă din cele 89 proiecte de legi trimise Parlamentului spre dezbatere, puțin peste jumătate au fost aprobate. Culmea, printre ele, se află unele care vizează domenii pentru care Comisia Europeană a avertizat încă din iunie România: cel legat de reformarea drepturilor de autor, organizarea piețelor, certificatele import/export pentru produsele agricole, cele pentru înființarea autorității pentru monitorizarea achizițiilor publice. Cinci dintre proiectele de legi blocate sunt din zona foarte sensibilă a agriculturii care deși nu intră sub incidența clauzei de salvgardare trebuie reformată din temelii.

Nu există alternative la integrarea în 2007, nu avem un plan B susține și președintele Băsescu și premierul Tări-ceanu. Integrarea la UE în 2007 este prioritatea zero susține toată clasa politică. Și toate lumea așteaptă cu sufletul la gură Raportul. Poate fi însă acesta oricât de pozitiv dacă el nu va fi urmat în perioada următoarelor șase luni de progrese care să convingă nu atât Comisia cât Parlamentul Europei că România poate fi admisă în „clubul select" european fără a scandaliza comunitatea europeană, deja extrem de suspicioasă față de noii veniți.

Dascălii, în atenția senatorului Ardelean

Senatorul Aurel Ardelean, președinte al PRM Arad, a prezentat o declarație politica în care a susținut demersurile sindicatelor din învățământ. **„Am prezentat această declarație politică în urma întâlnirilor pe care le-am avut cu reprezentanții sindicatelor din învățământul arădean"**, a precizat liderul PRM Arad.

Senatorul Aurel Ardelean consideră că reglementarea problemelor actuale este posibilă cu îndeplinirea următoarelor condiții exprimate de reprezentanții dascălilor și la nivel național: asigurarea unui buget de 6% din PIB, începând cu 1 ianuarie 2006; dublarea salariilor personalului din învățământ, în conformitate cu angajamentele făcute de actuala putere în campania electorală; acordarea fondului de carte de 200 de euro pentru fiecare cadru didactic din învățământul preuniversitar și de 400 de euro pentru personalul didactic universitar; acordarea sumei necesare platii unui abonament la Internet, pentru fiecare cadru didactic; deducerea din impozitul pe venit a contravalorii unui calculator; protejarea învățământului preuniversitar față de orice ingerință și renunțare la descentralizarea păguboasă.

Moțiune privind criza din învățământ

În declarația politică se arată că un grup de parlamentari ai PRM a inițiat o moțiune privind criza actuală din sistemul de învățământ românesc, care a fost respinsă cu vehemență, tocmai pornind de la situația existentă în școlile României și anume: lipsa cadrelor didactice calificate; criza învățământului rural; salarizarea actuala din învatamânt degradanta pentru un om ce lucreaza într-o ramura de prioritate națională, degradantă pentru un om ce acordă educație generațiilor, pentru un om ce pune bazele viitorului unei națiuni.

„Nici nu mai amintesc de faptul că statutul în societate al profesorului român este inferior aceluia al unui profesor din statele subdezvoltate cu mult față de România. Cum ne vom integra în Europa cu un învățământ în stare de blocaj major?", a încheiat senatorul Aurel Ardelean.

Daniel A.

Ce facem cu banii când...

Leul nu mai face pui

Rata economisirii a ajuns la cel mai redus nivel din ultimii ani, ca urmare a scăderii abrupte a dobânzilor la depozitele în lei la persoanele fizice și juridice. În acest moment doar trei bănci din sistem mai acordă dobânzi bune la depozilele atrase: BCR, CEC și Romexterra. Cele mai mici sunt afișate în continuare de HVB Bank și ING. În același timp însă marja mare între dobânzile active (la credite) și cele pasive (la depozite) s-a păstrat. Cum dobânzile la depozite au devenit real negative (sub rata inflației) era firesc ca economisirea să scadă. Din moment ce banii depuși în bancă nu se mai înmulțesc ci dimpotrivă se împuținează, ce rost mai are să-i economisești? se întreabă mulți. Vechea reclamă „Azi la CEC (era odinioară singura bancă) un lei depui, mâine el va scoate pui" a devenit ridicolă. În acest moment singurul rol al băncilor pare a fi cel de a păzi banii de hoți. Nici vorbă ca ei să mai facă pui. Dobânzile, spun bancherii, s-au aliniat deja inflației prognozate pentru la anu'. Ele privesc în viitor, așadar după ce au pierdut lupta cu inflația din acest an. Și ce folos? Pentru că de la anul la pierderea provocată de dobânzile negative se adaugă impozitul de 16% pe câștigul din dobânzi. Un alt motiv să ne gândim ce facem cu banii.

Spre exemplu, avem 100 de lei (1.000.000 lei vechi) pe care-i depunem la o bancă cu o dobândă de 6% pe un an. La sfârșitul perioadei ar trebui să ridicăm 106 lei. Greșit. Pentru că înainte de a-i băga noi în buzunar banca reține un comision de retragere de 0,5%. Din dobândă (6 lei) ia și statul 16%...dacă inflația nu-i de 6 ci 7%, rezultă că din suta de lei noi depusă ducem acasă vreo 97-98 lei. În caz că nu vrem să pățim astfel ne îndreptăm atenția spre alte forme de plasament.

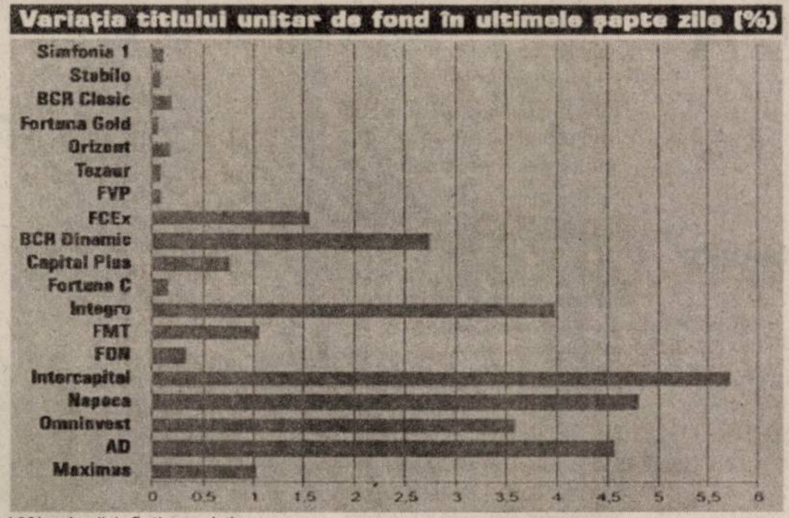

Bursa

Însă cu 100 lei nu ai ce face pe bursă. Orice broker îți va spune că un portofoliu minim de acțiuni care eventual să-ți aducă un câștig se face cu minimum 3-4000 lei, adică aproximativ 1000 de euro. Pentru că nu trebuie uitat că și câștigurile de pe piața de capital se vor impozita cu 16%, iar brokerii percep și ei un comision. Așa încât deși plasamentele în acțiuni au avut în acest an un randament extrem de ridicat, suma inițială mare ce trebuie investită și riscurile pe care aceste plasamente le presupun fac deocamdată ca investițiile la bursă să fie pentru cei mai mulți niște opțiuni exotice.

Imobiliare

La fel ca în cazul investițiilor în acțiuni cotate, investițiile imobiliare (terenuri, case) presupun o sumă inițială consistentă. Deși sunt considerate ca investiții cu o rentabilitate ridicată pe termen lung ele au totuși o lichiditate scăzută. Nu sunt recomandate așadar celor ce ar putea avea nevoie de bani în termen scurt.

Obligațiuni municipale

În ultima perioadă multe municipalități au ales ca modalitate de finanțare a proiectelor lor de dezvoltare soluția emiterii de obligațiuni municipale. De regulă titlurile municipale se vând prin băncile de emisiuni și au o dobândă cu câteva puncte procentuale peste cea oferită de bănci la depozite. Riscul investiției în aceste instrumente e minim, întrucât e imposibil ca o municipalitate să dea faliment.

Fondurile de investiții

În prezent pe piață funcționează 19 fonduri mutuale de investiții cu randamente diferite dar și cu riscuri diferite, gestionate de 11 societăți de administrare. Fondurile vând unități de titlu. Sumele atrase sunt investite în depozite bancare, obligațiuni municipale, certificate de trezorerie ori acțiuni cotate ori necotate, în diferite proporții. Acest lucru le influențează atât performanțele cât și riscurile. Cele care investesc 90% din activ în instrumente monetare - titluri de stat, depozite bancare și certificate de trezorerie - se numesc **fonduri monetare**. Randamentul lor este scăzut, 5,2-6,2%, apropiat de cel al depozitelor bancare, dar și riscul este apropiat de zero. Urmează **fondurile pe obligațiuni** - instrumente cu venit fix care extind conceptul de fond monetar și includ și obligațiuni (municipale, corporative) în activ. Sunt instrumente pe termen mai lung decât fondurile monetare și au risc redus. **Fondurile diversificate** sunt fonduri cu risc mediu și investesc între 10 și 45% în acțiuni cotate, au însă și un randament mai ridicat decât precedentele. În fine, **fondurile pe acțiuni** își bazează strategia în principal pe investiții în acțiuni listate (minim 45% din activ) oferind acces indirect investitorilor la Bursă. Randamentul acestora e între 15 și 40% dar și un nivel de risc mai ridicat. Faptul că aceste fonduri concentrează majoritatea investițiilor (66%) reflectă dispariția „complexului" FNI, cel cu „dormi liniștit, noi lucrăm pentru tine", dar și accentuarea supravegherii acestei piețe.

· Așadar, dacă banii depuși în bănci nu mai fac pui, soluții alternative există. Ele trebuie însă căutate, analizate și înțelese.

Doru Sava

Leul, iarna

După ce euro a început săptămâna la Bursa din Sibiu cu cotații apropiate de cele de la finele lui septembrie, adică 3,54-3,55 lei, impulsionate de deprecierea leului, tranzacțile au atins pentru scadența decembrie un maxim de 3,6080 lei pentru un euro. Specialiștii în piața valutară susțin că e vorba mai degrabă de o scădere a presiunilor în sensul aprecierii leului decât de o depreciere. Ceea ce înseamnă că după măsurile luate de BNR, plasamentul în lei a devenit mai puțin atractiv pentru fondurile speculative.

D. S.

Inflație de 0,6 la sută în septembrie

Rata inflației a atins 0,6 la sută în luna septembrie, crescând în ultimul an (față de septembrie 2004), cu 8,5 la sută, conform Institutului Național de Statistică.

Creșteri semnificative s-au înregistrat la combustibil, cu un procent de 3,3 la sută, sau la servicii, unde s-a constatat un plus de 1,2 la sută. În domeniul transporturilor au avut loc măriri substanțiale de prețuri, de la 8,7 la sută la cel feroviar, până la 30,3 la sută la transportul aerian.

Din fericire, prețurile la alimente continuă să rămână cât de cât stabile, cu o creștere de doar 0,2 la sută. Printre cele mai semnificative creșteri menționăm cartofii - 6,4 la sută, carnea de pasăre - 2,2 la sută sau brânza - 1,6 la sută.

C.M.

Pentru băncile arădene

400 de mii de clienți

Societățile comerciale (cu capital de stat, cu capital privat), persoanele fizice și alte categorii de clienți nebancari și neguvernamentali aveau deschise la băncile comerciale arădene, la sfârșitul lunii august, 598.083 de conturi, iar numărul clienților era de 385.946. Față de luna precedentă, aceste cifre sunt într-o ușoară scădere, în iulie înregistrându-se 396.075 clienți, cu 599.430 conturi.

Dintre clienții băncilor arădene, cei mai mulți sunt, desigur, persoanele fizice, 360.221 la număr. În ceea ce privește conturile deschise la bănci, cele mai multe sunt în lei, 501.527. Interesant este faptul că, față de iulie, în august a crescut numărul conturilor în valută, acestea ajungând de la 91.143 la 96.556.

E de remarcat, de asemenea, că nivelul creditelor angajate de arădeni - atât în lei, cât și în valută - e în creștere. Dacă în iulie creditele în lei se cifrau la 257.300,49 mii lei noi, în august acestea erau 268.876,07 lei noi.

Din datele Băncii Naționale, băncile comerciale din România aveau la finele lui august circa 25 de milioane de clienți. La nivel teritorial, cei mai mulți clienți s-au înregistrat în București, Prahova, Constanța; în acest clasament, Aradul se situează pe locul 22 dintre județele țării.

G. Knap

După privatizare

Orice persoană interesată de BCR poate deveni acționar al băncii

Investitorul care va cumpăra Banca Comercială Română va avea obligația să o listeze pe bursă în trei ani de la preluare, așa se prevede într-un acord semnat de cele cinci societăți de investiții financiare (care împreună dețin puțin peste 30% din acțiunile băncii) și comisia de privatizare a BCR (prevedere ce va fi inclusă în contractul de vânzare a pachetului majoritar al băncii). Listarea acțiunilor se va realiza prin ofertă publică de vânzare.

„Orice companie care e listată la bursă e disponibilă oricărui investitor", spune Sorin Cârstea, director de operațiuni la IFB Finwest Arad. Adică orice persoană (fizică sau juridică) care ar vrea să devină acționar la BCR, o poate face cumpărând acțiuni - cu condiția, desigur, să dispună de banii necesari. În momentul de față sunt tranzacționate pe bursă trei bănci de pe piața românească, BRD-GSG, Transilvania, Carpatica (o altă bancă, Romexterra, și-a anunțat intenția de a fi listată la bursă).

De cumpărarea pachetului majoritar al Băncii Comerciale Române (61,88%) sunt interesați mai mulți investitori, printre care Banca Comercială Portugheză, Banca Națională a Greciei, Deutsche Bank, Erste Bank, Banca Intesa și BNP Paribas. Aceștia trebuie să-și depună ofertele până pe 17 octombrie. Pentru negocierile finale vor fi selectați doi investitori, care sa depuna oferte financiare îmbunatatite (cu valori mai mari decât cele oferite în prima etapa). Câștigător al procesului de privatizare va fi declarat ofertantul care va oferi în a doua etapa cel mai mare pret pentru pachetul de actiuni scos la vânzare pentru BCR.

G. Knap

DOBÂNZILE BANCARE în vigoare la 12.10.2005

Denumirea băncii	Suma minimă (RON)		Dobânda (% pe an)													
			Persoane fizice							Persoane juridice						
			la vedere	Pe termen de (luni)						la vedere	Pe termen de (luni)					
	Persoane fizice	Persoane juridice		1	2	3	6	9	12		1	2	3	6	9	12
BCR	-	2500	0.25	6	-	6,35	6,75	7,35	7,75	0,25	6	-	6,35	7,75	7,35	7,75
BRD			0.25	6	-	6,25	6,25	6,75	6,5	0,25	6	-	6,25	6,25	6,75	6,5
San Paolo IMI Bank	300	5000	0,1	4,5	4,5	4,5	3	3	3	0,1	4,5	4,5	4,5	3	3	3
B. Transilvania	100	2500	0,5	6,25	—	6,5	7	7,5	8	0,5	6,25	—	6,5	7	7,5	8
BancPost	300	10.000	0	7	—	7,25	7,5	7,75	8	1	6	—	6	6,5	-	6,5
B. Carpatica	50	5000	0,25	6,25	—	6,5	6,75	6,75	7,75	0,25	6,25	—	6,5	6,75	6,75	7,75
Alpha Bank	-	-	0,1	4,5	4,5	6	7	7	7,35	0,1	3,5	3,5	4,5	6	6	6,35
CREDITCOOP Ag. Arad	30	200	0,5	8,5	—	9,5	9,5	10	10	0,5	8,5	—	9,5	9,5	10	10
C. C. Mureșul	30	200	0,5	9	—	10	10	10	10	0,5	9	—	10	10	10	10
C. C. Phoenix	50	50	0,25	9	—	9	9	—	10	0,25	9	—	9	9	—	10

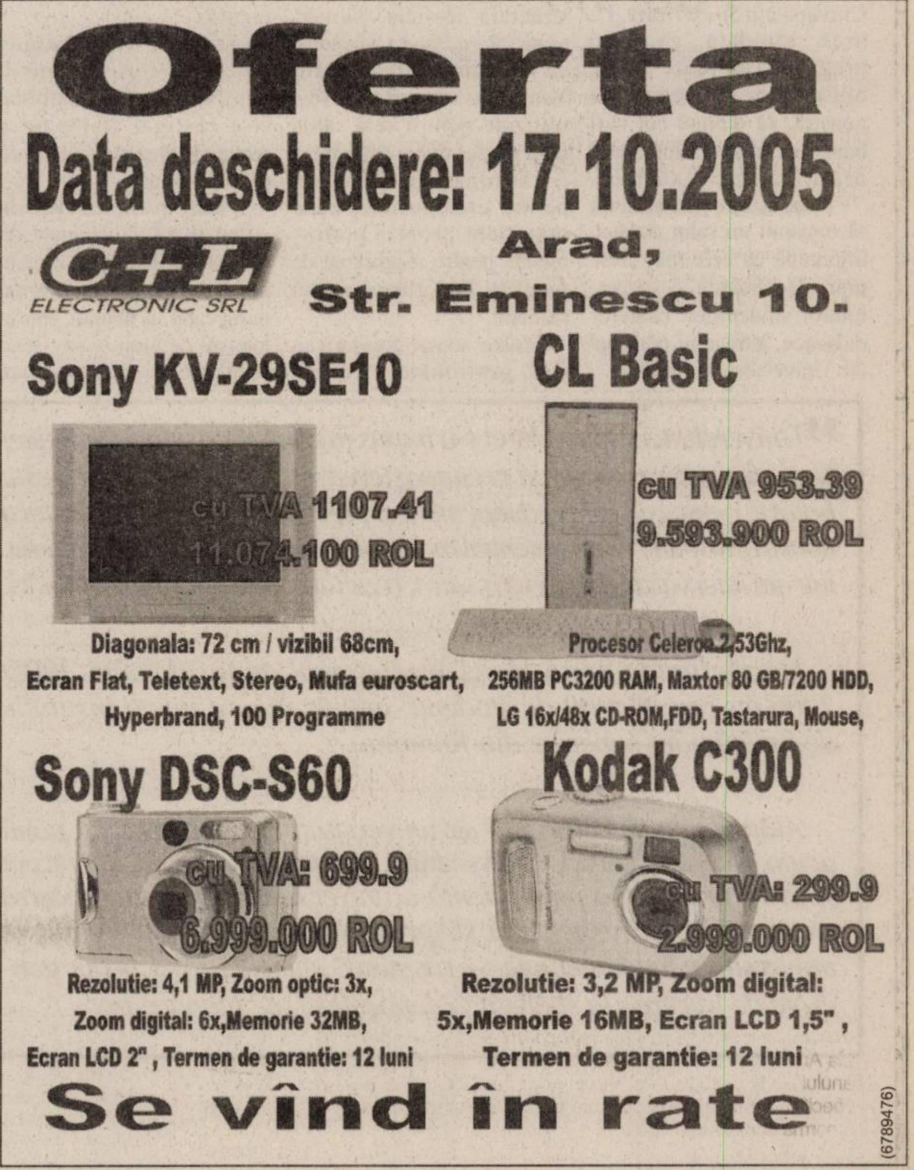

Deschiderea anului de învățământ 2005-2006 la Universitatea *Spiru Haret* din București

(Luni, 3 octombrie 2005)

CUVÂNTAREA

prof. univ. dr. Aurelian BONDREA,
rectorul Universității *Spiru Haret*,
președintele Fundației *România de Mâine*,
rostită cu prilejul deschiderii anului de învățământ

Dragi studenți,
Stimați colegi,
Onorată asistență,

Festivitatea de deschidere a anului de învățământ 2005-2006 coincide cu intrarea în cel de-al 15-lea an de existență a Universității *Spiru Haret*.

Filmul pe care l-am vizionat împreună a evidențiat o parte din realizările obținute de Universitatea noastră, mai ales din ultimii ani, realizări de care ne bucurăm cu toții.

Începând cu acest an de învățământ, Universitatea *Spiru Haret* intră într-un nou stadiu de dezvoltare. Principalele aspecte legate de trecerea în această etapă, superioară calitativ, le voi prezenta, succint, în cele ce urmează.

Mai întâi, însă, doresc să adresez un călduros și sincer bun venit celor peste 35.000 de „boboci", studenților din anul I, care pășesc, astăzi, pentru prima dată în amfiteatrele, sălile de curs, de seminar și în laboratoarele Universității *Spiru Haret*. Le urez, totodată, ca, prin pregătirea pe care o vor obține în universitatea noastră, să devină cei mai buni specialiști în domeniile de activitate în care vor lucra.

În același timp, permiteți-mi să transmit un salut cordial, împreună cu cele mai alese urări de sănătate și succes, tuturor studenților, cadrelor didactice, întregului personal din Universitatea noastră.

Stimați colegi,
Dragi studenți,

Mulți se întreabă de ce Universitatea *Spiru Haret* este considerată cea mai mare, puternică și bine dotată instituție de învățământ superior din țară?

La împlinirea a 15 ani de prodigioasă activitate didactică, sub semnul promovării valorilor europene,

Universitatea *Spiru Haret* a inaugurat anul de învățământ 2005-2006, printr-o semnificativă festivitate

Răspunsul la această întrebare este simplu. El își are temeiul în modul în care a fost concepută și a funcționat această instituție, în ceea ce am realizat până acum.

De la înființarea sa, în anul 1991, prin Actul constitutiv al Fundației *România de Mâine*, făcând parte integrantă din structura acesteia, Universitatea *Spiru Haret* a funcționat ca instituție non-profit. Veniturile obținute au fost utilizate pentru realizarea unui proces de învățământ și cercetare modern, de calitate, pentru crearea unei baze materiale proprii performante, pentru asigurarea de facilități importante pentru studenți.

Toate aceste fonduri au fost gestionate eficient, conducerea Fundației *România de Mâine* și a Universității *Spiru Haret* netolerând însușirea, în interes personal, a nici unui leu din veniturile celor două instituții.

Acesta este „secretul" realizării, din venituri proprii, a unor mari investiții, fără a recurge la credite, donații, sponsorizări, comisioane.

Este un fapt cunoscut că, în România de azi, așa-zisele donații, sponsorizări, comisioane se fac dintr-un anumit interes sau din bani care nu provin din muncă onestă.

Treptat, Universitatea *Spiru Haret* s-a impus în conștiința opiniei publice, și-a câștigat respectul și recunoașterea atât în țară, cât și peste hotare.

Pentru că este cea mai mare și puternică universitate din țara noastră, dispune de un potențial material și uman remarcabil, a obținut, într-un interval de timp relativ scurt, rezultate cu care se poate mândri și care merită a fi promovate și cunoscute și dincolo de granițele României, Universitatea *Spiru Haret* a fost singura instituție de învățământ superior din România prezentă la manifestări educaționale internaționale de anvergură. În anul 2003, Universitatea noastră a participat, cu stand propriu, la cea de-a patra ediție a Târgului Mondial al Educației de la Lisabona, iar în anul 2004 a fost prezentă la cea de-a doua Convenție Internațională privind Educația, Învățământul și Formarea Profesională Superioară din cadrul Târgului de Educație din Orientul Mijlociu, de la Beirut. În luna iulie 2005, a participat la a doua ediție a Expoziției Internaționale de Educație de la Beijing.

Asemenea prilejuri deosebite au oferit șansa de a cunoaște și de a compara produsele educaționale de la începutul acestui secol, noile modele educaționale bazate pe tehnologiile informaționale, noul tip de comunicare academică și infrastructurile specifice de studiu oferite de cele mai reprezentative universități din lume. Asemenea manifestări au reprezentat ocazii de a selecta parteneri pentru cooperări viitoare și, totodată, au permis compararea cu ceilalți participanți, evaluarea resurselor, potențialului, rezultatelor proprii.

La toate aceste manifestări internaționale din sfera educației, Universitatea *Spiru Haret* s-a bucurat de un interes și atenție deosebite din partea organizatorilor și celorlalți participanți, a publicului larg.

Au fost apreciate infrastructura competitivă de care dispune, tehnologiile moderne utilizate în procesul de învățământ – televiziunea proprie, vasta rețea de calculatoare de ultimă generație racordată la Internet, cartea tipărită etc. –, înfăptuirile în domeniul învățământului la distanță, considerat, de pe acum, învățământul viitorului, standardele înalte ale activității academice, toate contribuind decisiv la realizarea unui învățământ performant, racordat la cele mai noi evoluții în sfera educației pe plan mondial.

O altă dovadă elocventă a prestigiului de care se bucură Universitatea *Spiru Haret* a reprezentat-o conferirea titlului de Doctor Honoris Causa al Universității *Spiru Haret* Sanctității Sale Papa Ioan Paul al II-lea, ilustră personalitate a lumii contemporane. Este singura universitate din întregul spațiu ortodox care a fost acceptată de Sfântul Părinte să-i decerneze acest înalt titlu.

Astfel, Universitatea *Spiru Haret* și-a dobândit respectul și recunoașterea internațională, ajungând să se situeze la nivelul celor mai mari și performante instituții de învățământ superior din lume.

Toate aceste elemente răspund la întrebarea formulată inițial și explică de ce Universitatea *Spiru Haret* începe anul de învățământ 2005/2006 cu cca. 80.000 de studenți, număr record într-o instituție de învățământ superior din România.

Distins auditoriu,

Anul universitar 2005-2006 debutează în condițiile în care întreg învățământul superior românesc este marcat de schimbări importante, determinate de reforma care are loc, în ultimul timp, în universitățile din țările Uniunii Europene.

(Continuare în pag. 9)

„Universitatea Spiru Haret *s-a impus în conștiința opiniei publice, și-a câștigat respectul și recunoașterea atât în țară, cât și peste hotare, pentru că este cea mai mare și puternică universitate din țara noastră, dispune de un potențial material și uman remarcabil, a obținut, într-un interval de timp relativ scurt, rezultate cu care se poate mândri.*

....

Universitatea Spiru Haret *începe anul de învățământ 2005/2006 cu cca. 80.000 de studenți, număr record într-o instituție de învățământ superior din România.*

....

Alăturându-se celor 525 de universități care au semnat, până acum, Magna Charta Universitatum, *chemată să susțină, în prezent și în viitor, vocația plurivalentă a universității, instituția noastră s-a angajat să respecte și să promoveze valorile și drepturile universitare fundamentale, să răspundă eficient provocărilor generate de trecerea la societatea cunoașterii, de globalizare.*

....

Ca o nouă dovadă a preocupării pentru destinul tinerilor din mediul rural și ca expresie a dorinței de a veni în sprijinul familiilor de țărani afectate de inundațiile din acest an, Consiliul director al Fundației România de Mâine *și Senatul Universității* Spiru Haret *au hotărât instituirea unui fond de* **15.000.000.000 lei pentru burse sociale**, *acordate – pe bază de documente doveditoare – fiilor de țărani din județele afectate de inundații, absolvenți de liceu cu diplomă de bacalaureat, promoția 2005, cu media peste 7, care doresc să urmeze studiile universitare de licență, forma de învățământ la distanță, la Universitatea* Spiru Haret.”

Deschiderea anului de învățământ la Universitatea *Spiru Haret* din București

(Urmare din pag. 8)

Menirea acestei reforme este de a pune în practică principiile, obiectivele și dispozițiile cuprinse în *Magna Charta Universitatum*, semnată, la Bologna, de rectorii instituțiilor de învățământ superior din țările Uniunii Europene.

După cum ați luat cunoștință din filmul vizionat împreună, ca și din presă, recent, la Bologna, rectorul Universității *Spiru Haret* a semnat acest important document, expresie unanimă a voinței autonome a universităților.

Alăturându-se celor 525 de universități care au semnat, până acum, *Magna Charta Universitatum*, chemată să susțină, în prezent și în viitor, vocația plurivalentă a universității, instituția noastră s-a angajat să respecte și să promoveze valorile și drepturile universitare fundamentale, să răspundă eficient provocărilor generate de trecerea la societatea cunoașterii, de globalizare.

Din acest an, reforma se aplică și instituțiilor de învățământ superior din România, având ca finalitate înfăptuirea următoarelor obiective de importanță majoră:

1. Convergența, compatibilitatea și comparabilitatea programelor de studii;
2. Extinderea și perfecționarea sistemului de credite transferabile;
3. Colaborarea în emiterea și recunoașterea diplomelor de studii universitare;
4. Promovarea mobilității studenților, cadrelor didactice, cercetătorilor;
5. Promovarea valorilor europene.

În acest context, răspunzând necesităților interne de reformare a învățământului superior românesc, dar și cerințelor izvorâte din apropiata integrare a României în Uniunea Europeană, a fost creată și adoptată, în ultimul an, o mare parte a cadrului legislativ care reglementează activitatea în acest domeniu.

Începând cu anul universitar 2005–2006, întregul sistem de învățământ superior românesc este organizat pe trei cicluri: licență – masterat – doctorat.

Ciclul I – studiile universitare de licență – va avea o durată de 3-4 ani, corespunzători unui număr de 180-240 credite transferabile, conform Sistemului european de credite de studiu transferabile. În Universitatea noastră, programele de studii pentru ciclul I au fost restructurate pe trei ani, excepție făcând studiile pentru acele profesii care sunt reglementate prin directive sectoriale ale Uniunii Europene, respectiv medicina și arhitectura. Studiile din primul ciclu sunt organizate pe domenii largi, fiind centrate pe student. Acesta are, astfel, posibilitatea să urmeze căi flexibile de studiu. Ele asigură un nivel de calificare adecvat exercitării unei profesii, în vederea inserției pe piața forței de muncă, prin cunoștințe generale și de specialitate corespunzătoare.

Durata ciclului II – studiile masterale – va fi de 1-2 ani, corespunzând unui număr de 60 credite transferabile pentru un an de studiu. Admiterea în ciclul de masterat este condiționată de obținerea diplomei acordate după finalizarea studiilor universitare de licență. Masteratul asigură aprofundarea în domeniul studiilor de licență sau într-un domeniu apropiat, dezvoltarea capacităților de cercetare științifică și constituie o bază pregătitoare obligatorie pentru studiile doctorale.

Durata totală cumulată a ciclurilor I și II trebuie să corespundă obținerii a cel puțin 300 credite de studiu transferabile.

Ciclul III – studiile universitare de doctorat – are, de regulă, o durată de 3 ani. Diploma de doctor atestă că titularul acesteia a dobândit cunoștințe și competențe generale și de specialitate, precum și abilități cognitive specifice.

Treptat, se va trece de la sistemul actual, care constă în îndrumarea individuală a doctoranzilor, la sistemul școlilor doctorale, bazat pe cursuri, examene și stagii de cercetare.

În ultimă instanță, structura studiilor universitare pe cele trei cicluri va permite:

1. racordarea învățământului universitar din România la spațiul european al învățământului superior și al cercetării științifice, conform prevederilor *Declarației de la Bologna*, semnată de miniștrii educației din 40 de țări europene, inclusiv din România, în anul 1999;
2. corelarea instituțională mai bună a învățământului superior cu piața forței de muncă;
3. corelarea mai bună a domeniilor și specializărilor universitare cu nomenclatorul ocupațiilor, care se reactualizează periodic;
4. optimizarea activităților practice în ansamblul procesului didactic;
5. lărgirea conținutului calificărilor universitare în așa fel încât să sporească șansele de plasament pe piața forței de muncă ale absolvenților și să ducă la deblocarea de fonduri și resurse, care să contribuie la creșterea calității procesului educațional pentru specializările școlarizate.

În vederea realizării convergenței, compatibilității și comparabilității structurii programelor de studii, a fost generalizată utilizarea sistemului care permite *transferul creditelor de studiu*. În acest fel, se urmărește realizarea unei competiții reale în mediul universitar, cu scopul de a promova performanța și a crește calitatea cursurilor universitare.

Dragi studenți,
Stimați colegi,

Grija și interesul constante manifestate față de studenți, față de problemele lor, au stat permanent în atenția conducerii Universității *Spiru Haret* și a Fundației *România de Mâine*.

Concomitent cu crearea unor condiții de studiu, odihnă, recreere deosebite, prin hotărârea Consiliului director al Fundației *România de Mâine* au fost acordate burse de merit tuturor studenților de la forma de învățământ la zi, care au obținut medii între 9 și 10. Numai în ultimii 3 ani, efortul financiar în acest scop se ridică la circa 7 miliarde lei. Ca urmare a rezultatelor remarcabile obținute în pregătirea profesională în anul universitar precedent, peste 350 de studenți de la forma de învățământ de zi vor beneficia de burse de merit, în acest an universitar.

Ca o nouă dovadă a preocupării pentru destinul tinerilor din mediul rural și ca expresie a dorinței de a veni în sprijinul familiilor de țărani afectate de inundațiile din acest an, Consiliul director al Fundației *România de Mâine* și Senatul Universității *Spiru Haret* au hotărât instituirea unui fond de 15.000.000.000 lei pentru burse sociale, acordate – pe bază de documente doveditoare – fiilor de țărani din județele afectate de inundații, absolvenți de liceu cu diplomă de bacalaureat, promoția 2005, cu media peste 7, care doresc să urmeze studiile universitare de licență, forma de învățământ la distanță, la Universitatea *Spiru Haret*.

În acest fel, considerăm că putem susține efectiv un număr important de adolescenți să se realizeze profesional și social, putem aduce o rază de bucurie și speranță în familiile afectate de inundații, contribuind la creșterea numărului tinerilor din mediul rural care au acces în învățământul superior.

Stimați colegi,
Dragi studenți,

În încheierea cuvântului meu, vă doresc din toată inima multă sănătate și succese deosebite în noul an universitar. Să demonstrăm cu toții, prin fapte, că suntem pregătiți să răspundem eficient provocărilor începutului de secol în sfera educației, că Universitatea *Spiru Haret* este, deja, o universitate pentru România de mâine.

Vă mulțumesc.

Festivitatea a avut loc în Aula Magna a Universității

Luni, 3 octombrie a.c., în Aula Magna, modernul amfiteatru amenajat în clădirea din Șoseaua Berceni nr. 24, a avut loc festivitatea de deschidere a noului an de învățământ superior 2005-2006 la Universitatea *Spiru Haret*. Au participat peste 600 de studenți și profesori, membri ai Senatului universitar în frunte cu rectorul, prof. univ. dr. **Aurelian BONDREA**, invitați de onoare din centrul universitar București, membri ai Academiei Române, personalități de cultură și artă, ziariști. Întreaga festivitate a fost transmisă în direct de Televiziunea *România de Mâine*.

Cu întreaga asistență în picioare a fost intonat Imnul Național al României. A fost de asemenea intonat Imnul Universității *Spiru Haret*.

Rectorul **Aurelian BONDREA** a rostit cu acest prilej o substanțială cuvântare.

În continuarea manifestării, au luat cuvântul prof. univ. dr. **Gheorghe ZAMAN**, membru corespondent al Academiei Române, decanul Facultății de Management Financiar-Contabil, **Alexandra DURDUN**, studentă în anul I la Facultatea de Relații Internaționale și Studii Europene, prof. univ. dr. **Gheorghe ONIȘORU**, decanul Facultății de Istorie.

A urmat un bogat program artistic, susținut de studenți ai Universității *Spiru Haret*, alături de invitați aleși dintre numele de rezonanță ale vieții muzicale din țara noastră.

În atenția studenților din Arad ai Universității *Spiru Haret* din București

Deschiderea noului an universitar la forma de învățământ la distanță a facultăților Universității *Spiru Haret* va avea loc sâmbătă, 15 octombrie 2005, ora 10 la Centrul I.D. din Arad

Str. Corneliu Coposu nr. 8 bis

Totodată, se vor desfășura întâlniri metodice de lucru cu studenții

(Tel. 0257/270.242; e-mail: ushct_ar@spiruharet.ro)

Prefectul a lobat „mingea” învățământului arădean în terenul primăriilor

(Urmare din pagina 1)

„Pichetarea ce are loc astăzi, între orele 11 și 12, este o formă de protest pe care o desfășurăm ca urmare a atitudinii lipsite de respect a Guvernului României, atunci când a pus problema unei priorități naționale, care este învățământul. La ora actuală, este clar, învățământul se află într-un proces de reformă, ce presupune descentralizare, însă o descentralizare pe care noi o considerăm posibilă doar alocându-se 6% din PIB (Produsul Intern Brut), în condițiile în care acum ni s-a dat doar 4%, ceea ce înseamnă mai puțin chiar decât anul trecut. De asemenea, dorim fonduri de carte de specialitate la început de an, vrem tichete de masă, cerem anularea Ordonanței 63 (care a desființat prima de 2%) și salarii duble până la 1 ianuarie 2007”.

Foto: Viorel Muscai

Acestea au fost principalele revendicări enumerate de către **Maria Buruc**, completată prompt de liderul **S.D.I.A.**, **Dănuț Ienășescu**: ***„Deci, iată-ne din nou în stradă căci, în loc să fim la catedră, lângă elevi, acolo unde ne este menirea, pentru realizarea actului educativ, pare-se că și actuala putere ne dorește pe drumuri. Atâta timp cât noi avem o lege a învățământului, unde este stipulat până la 5% pentru învățământ, după 10 ani acest procent tot nu s-a realizat. Așa că cel mai important fapt acum ar fi ca în proiectul de buget pentru anul viitor să obținem măcar acel 5%. Asta este esențial deoarece, doar în situația în care vor exista acești bani, se va putea elabora Legea de salarizare pentru învățământ, se vor putea solicita tichetele de masă (căci suntem între puținii bugetari care nu beneficiem de ele), descentralizarea și celelalte”.***

Iată și părerea profesorului arădean, **Terentie Boșcai**: ***„Trebuie ca Guvernul să se gândească și la cât de motivați suntem noi, profesorii, cu aceste salarii, căci în învățământ, la fel ca în medicina profilactică rezultatele (dezastruoase) se vor vedea doar mult mai târziu”*** și a unui profesor din județ (**Ioan Popa - Grupul școlar industrial Sebiș**): ***„Solicităm realizarea unui „pact fiscal” care să amortizeze cât de cât valul de impozite ce o să vină”.***

Cu câteva minute înainte de ora 12 a ieșit din clădire și **prefectul Cristian Stragea** și, în urma discuției purtate cu sindicaliștii, s-a stabilit o nouă întâlnire la Prefectură, pentru ziua de luni, la ora 16, prefectul insistând (de mai multe ori) în încheiere pe ideea că, în condițiile descentralizării teritoriale, de necesitățile învățământului trebuie să se ocupe mai ales primăriile: ***„Problema învățământului o identificăm, în primul rând, ca pe o problemă a administrațiilor locale și e nedrept să fie pasată în grădina Guvernului”.***

D'ale Festivalului

● Deși Festivalul de Teatru Clasic pare că se adresează oamenilor maturi, vârstei adulte, foarte mulți tineri, mai ales elevi, umplu sala seară de seară.

● La „Portretul lui Dorian Gray” sala a fost arhiplină, spectatorii stăteau și în picioare la intrarea în sală, ca să nu mai vorbim de locurile de la etajul III, ocupate și ele.

● Decorul spectacolului - al cărui autor, Andrei Both, a fost de altfel premiat de UNITER - a fost adus cu două tiruri.

● Protagonistul „Portretului lui Dorian Gray”, Răzvan Mazilu, a ales să vină la Arad cu avionul.

● Oana Cojocaru, interpreta lui Sibyl Vane, avea 15 ani când a fost aleasă pentru a juca în spectacolul de la Odeon.

● Regizorul Dragoș Galgoțiu a filmat propriul spectacol dintr-o lojă.

● Un nou oaspete la festival: viceprimarul Reșiței, Dorinel Hotnogu, împreună cu soția. În virtutea bunelor relații stabilite cu Teatrul „Ioan Slavici” la Colocviul Național de Regie de la Reșița, viceprimarul, cunoscut pentru interesul său față de teatru, și-a exprimat dorința de a participa la festivalul arădean.

● Au sosit și alți oaspeți: Iren Matyas, directoarea Festivalului de la Zsambek, și Achille Roselletti, directorul Teatrului dei Riuniti din Umbertide. Este așteptat și directorul Teatrului din Pecs.

● Festivalul nu a fost lipsit de supărăcioși. Un cunoscut personaj al vieții politice arădene s-a supărat pentru că a primit loc la etajul I. Și a plecat.

C. L.

Program de reintegrare școlară:

„A doua șansă pentru învățământul primar”

Ministrul Educației și Cercetării, prof. univ. dr. Mircea Miclea, a semnat în data de 6 octombrie 2005, Ordinul nr. 5160 privind organizarea pentru prima dată a programului **„A doua șansă pentru învățământul primar”**, ce are ca scop sprijinirea copiilor/tinerilor/adulților pentru începerea sau continuarea studiilor primare. În programul „A doua șansă pentru învățământul primar” se pot înscrie persoane care au depășit cu cel puțin patru ani vârsta de școlarizare corespunzătoare învățământului primar și care se află în una dintre următoarele situații: nu au parcurs nici o clasă din învățământul primar sau care au abandonat pe parcurs și au depășit vârsta maximă legală pentru reînscrierea în învățământul primar. Înscrierile se fac în lunile octombrie, respectiv februarie, pe bază de cerere, depusă la secretariatul fiecărei școli organizatoare, însoțită de următoarele acte:

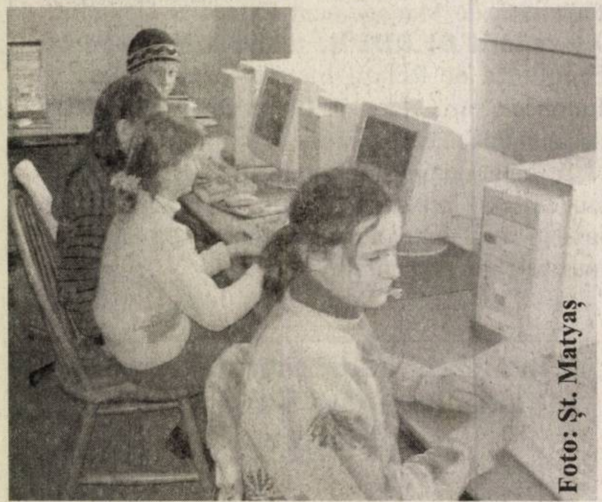
Foto: Șt. Matyaș

● certificatul de naștere în copie și în original, în cazul inexistenței documentelor de naștere, o adeverință eliberată de autoritățile locale

● certificatul de căsătorie, dacă este cazul, în copie și în original

● actul de identitate, în copie și în original

● foaie matricolă sau adeverințe care să ateste parcurgerea anumitor clase

● fișa medicală

● adeverință de serviciu, dacă este cazul

În cazul în care persoanele doritoare să se înscrie în programul „A doua șansă pentru învățământul primar” nu au documente de identitate, acestea sunt acceptate, urmând să finalizeze procedurile pentru obținerea documentelor până la sfârșitul nivelului IV. Școala se va adresa autorităților locale/poliției pentru a solicita sprijinul în vedrea obținerii documentelor de identitate. Programul are o durată flexibilă, dar se poate micșora pentru fiecare elev în parte, în funcție de competențele dovedite în domeniul educației de bază.

Structura anului școlar 2005-2006 în programul „A doua șansă pentru învățământul primar” este următoarea:

Semestrul I: ● Începerea cursurilor: 10 octombrie 2005; ● Durata cursurilor - 16 săptămâni (3 octombrie 2005-10 februarie 2006);

● **Semestrul II:** Începerea cursurilor: 20 februarie 2006; ● Durata cursurilor - 17 săptămâni (20 februarie 2006-16 iunie 2006).

Programul „A doua șansă pentru învățământul primar” este o continuare și o completare a „Programului de combatere a marginalizării și excluderii sociale și profesionale a tinerilor care au abandonat învățământul obligatoriu și nu au dobândit competențele minime necesare ocupării unui loc de muncă”, derulat conform Ordinelor ministrului nr. 4231 din 18.08.1999 și nr. 4615 din 06.09.2004. În anul școlar 2005-2006, programul va avea caracter experimental și se va derula, cu suport financiar, în județele în care se desfășoară Programul Phare **„Acces la educație al grupurilor dezavantajate”**.

În funcție de necesitățile locale - ne spune prof. **Marius Gondor**, inspector școlar general la I. S. J. Arad - programul **„A doua șansă pentru învățământul primar”** se poate desfășura în limba minorităților naționale, în condițiile în care există minimum 8 solicitări în acest sens, consemnate în cererile de înscriere ale candidaților și dacă unitatea de învățământ poate asigura resursele umane necesare și traducerea, prin eforturi proprii, în limba minorității naționale, a materialelor elaborate în cadrul programului. Pe baza experienței câștigate în acest an școlar, în urma evaluării și monitorizării, programul va fi revizuit, astfel încât să se poată extinde la nivel național în anul școlar 2006-2007.

La Universitatea de Vest „Vasile Goldiș”

O nouă lucrare în domeniul geneticii

Lucrarea **„Tehnici clasice și moderne de evidențiere a cromozomilor la animale”** - autori **Marian Cărăbaș** și **Aurel Ardelean**, publicată în editura „Vasile Goldiș” University Press, este concepută după un model folosit pe scară largă pe plan mondial și se caracterizează prin rigoare științifică, logică în prezentare, ilustrații sugestive și accesibilitate, ea descriind peste 80 de tehnici de evidențiere a cromozomilor, metode clasice și moderne de ultimă oră. Lucrarea este bazată pe o vastă documentație din literatura științifică românească precum și pe unele monografii și tratate din literatura străină, ea reprezentând un adevărat ghid care va fi util mai ales studenților și cadrelor didactice din domenii ca biologie, medicină, silvicultură și agricultura precum și pentru toți cei care lucrează efectiv în laboratoarele care se ocupă de analiza genetică, indiferent de domeniile care abordează acest gen de cercetări.

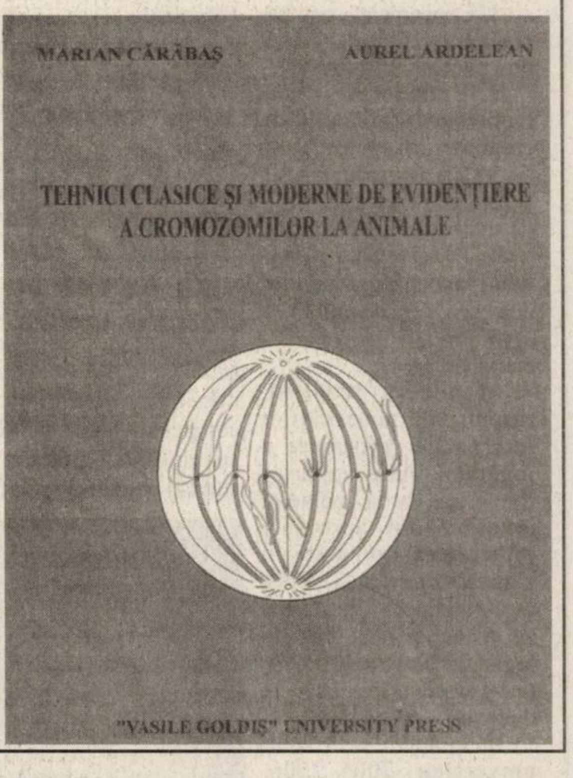

Etapă de întocmire a dosarelor pentru înscrierea la grade didactice

În luna octombrie în toate unitățile de învățământ se desfășoară activități de întocmire a dosarelor pentru înscrierea la grade didactice - definitivat - 2006; gradul II - 2007 și gradul I - 2008.

Informații despre modul cum se întocmesc aceste dosare și termenul de depunere se găsesc pe site-ul www.isjarad.home.ro - respectiv pe FORUM.

„Și copiilor le pasă”

În cadrul programului guvernamental în colaborare cu M. Ed. C. „Și copiilor le pasă”, I. Ș. J. Arad, prin acțiunile organizate cu sprijinul unităților de învățământ din municipiu și județ a transportat a doua tranșă de ajutoare la Școala Generală „Crai Nou” din județul Timiș.

Ajutoarele distribuite au constat în rechizite, cărți, jucării și haine pentru elevii sinistrați.

În urma unor noi investigații

Șefului DSV Arad i s-au găsit și alte bube

Scandalul iscat de către un exportator arădean de animale vii, care a acuzat de corupție, printre alții și persoane din cadrul Direcției Sanitar Veterinare Arad de corupție, continuă să facă valuri mari. În cele ce urmează, în pagina „Investigații" vă prezentăm o altă faptă cu iz penal comisă de către conducerea DSV Arad, în speță de către dr. Viorel Agud, directorul acestei instituții, și în care mai este implicat și Radu Stoian, fostul jurist al Direcției.

Deși la prima vedere cazul nu pare chiar atât de grav, el este un exemplu tipic al modului în care se pot scurge bani dintr-o instituție publică cu aprobarea expresă a directorului, deci a celui numit în funcție pentru a apăra și promova interesele statului. Că este vorba despre abuz în serviciu, neglijență în serviciu sau de altceva, nu suntem în măsură noi să dăm un verdict. Însă, cei în drept pot spune în ce categorie se încadrează această nouă faptă a directorului Agud (este impropriu spus „nouă", deoarece ea s-a petrecut în aprilie 2005, însă doar acum s-a aflat despre ea și, implicit, o putem scoate la iveală).

Cerere de suspendare din funcție pentru patru ani ...

Zilele trecute, am intrat în posesia unor documente (unul dintre ele chiar secret, dacă ar fi să ținem cont de o prevedere din el - o să vedeți despre ce act e vorba) care vin să confirme faptul că la Direcția Sanitar Veterinară Arad se petrec lucruri reprobabile, mai mult pe lângă lege, cu iz penal.

În data de 22 martie 2005, conducerea Direcției Sanitar Veterinare Arad trimite o adresă către Agenția Națională a Funcționarilor Publici, din cadrul Ministerului Administrației și Internelor, prin care se cere părerea specialiștilor de acolo în privința suspendării din funcție a juristului Radu Stoian. Aceasta, ca urmare a cererii lui Radu Stoian, consilier juridic superior în cadrul compartimentului juridic al DSV Arad, cel care a solicitat suspendarea raportului de serviciu pe o perioadă de până la patru ani, invocând unele articole din **Legea funcționarilor publici**. Până aici nimic senzațional. Omul a cerut să fie suspendat temporar, lucru care se practică însă doar pentru o perioadă scurtă de timp și doar ca urmare a unor motive temeinice (cel puțin așa zice Legea funcționarilor publici).

GUVERNUL ROMÂNIEI
MINISTERUL ADMINISTRAȚIEI ȘI INTERNELOR
Agenția Națională a Funcționarilor Publici
Str. Smârdan, nr. 3, sector 3, București tel: 312 56 06, fax: 3153747
www.anfp-map.ro

AGENȚIA NAȚIONALĂ A FUNCȚIONARILOR PUBLICI
796418 12.04.2005

Direcția Sanitar Veterinară și pentru Siguranța Alimentelor Arad

Domnului Director Executiv Dr. Sorin IERCAN

Stimate Domnule Director Executiv,

Referitor la adresa dumneavoastră nr. 2037/22.03.2005 înregistrată la Agenți Naționale a Funcționarilor Publici (A.N.F.P.) cu nr. 796418/22.03.2005, vă comunicăm următoarele:

Suspendarea raportului de serviciu al unui funcționar public poate avea loc **numai în condițiile expres prevăzute de** art. **81 alin (1) și art. 82 alin (1)** din Legea nr. 188/1999 privind Statutul funcționarilor publici, republicată sau printr-o cerere motivată a funcționarului public potrivit **art. 82 alin (2)** din același act normativ.

Motivația pe care o poate invoca un funcționar public prin cerere de suspendare din funcție publică nu poate fi, fără îndoială, decât raportată la un interes personal, însă conducătorul autorității sau instituției publice are competența și responsabilitea de a aprecia legitimitatea acestui interes în raport cu interesele instituției în special și cu interesul public în general.

Legea conferă conducătorului autorității sau instituției publice dreptul de a aprecia legitimitatea interesului personal și, implicit, de a decide aprobarea ori nu a suspendării activității, la cererea funcționarului public.

Apreciem că, în cazul descris de dumneavoastră, nu este în interes public menținerea ca vacantă a funcției publice respective.

Președinte,

József BIRTALAN

... aprobată de dr. Viorel Agud

În data de 6 aprilie 2005, înainte de a sosi răspunsul de la Agenția Națională a Funcționarilor Publici din România (răspunsul a fost trimis în data de 12.04.2005), se eliberează **Decizia nr. 37**, semnată de către dr.Viorel Agud, directorul DSV Arad. În acea decizie, la art.1 se spune: **„Începând cu data de 01.04.2005, se suspendă pe o perioadă de până la patru ani, raportul de serviciu a d-nului Stoian Radu, consilier juridic în cadrul compartimentului juridic, conform art.82 alin(2) din Legea 188/1999 privind Statutul funcționarilor publici, republicată cu completările ulterioare"**.

De aici începe balul. Această Decizie conține cel puțin două aspecte care nu sunt în conformitate cu legile în vigoare. Primul este acela că Decizia, care a fost dată în 6 aprilie, are aplicare începând cu... 1 aprilie!!?? Nu credem că mai trebuie comentat acest aspect, pentru că nu e nevoie de studii superioare juridice ca să știi că o hotărâre nu poate intra în vigoare retroactiv, cu o dată anterioară emiterii ei.

Doi. Conform **art. 82 alin.(2) din Legea privind Statutul funcționarilor publici: „Raportul de serviciu se poate suspenda la cererea motivată a funcționarului public"**. Până aici nimic în neregulă. Însă, prin **„cerere motivată a funcționarului public"** se înțeleg (așa cum o să vedeți în continuare, citind răspunsul Agenției Naționale a Funcționarilor Publici), următoarele (conform art.81.alin1 și art.82. alin.1, din care spicuim): **este numit sau ales într-o funcție de demnitate publică; este încadrat la cabinetul unui demnitar; este desemnat de către autoritatea sau instituția publică să desfășoare activități în cadrul unor misiuni diplomatice ale României; efectuează stagiul militar; se află în concediu pentru incapacitate temporară de muncă; concediu de maternitate; carantină; este dispărut; pentru participare la campania electorală; pentru participarea la grevă etc.**

Or, din câte știm, Radu Stoian nu s-a aflat în nici unul dintre cazurile prevăzute de lege ca fiind **„motivate"**.

Poate vă întrebați, la fel ca noi, de ce Decizia cu nr.37 a fost dată la data de 06.04.2004, și nu la data de 01.04.2005, atunci de când, eronat, se spune că a intrat în vigoare.

Și fără să se țină seama de indicațiile de la centru

Parte dintre cele de mai sus se regăsesc și în răspunsul trimis, în data de 12.04.2005, de către Jozsef Birtalan, președintele Agenției Naționale a Funcționarilor Publici, act pe care conducerea DSV Arad nu numai că nu l-a mai așteptat, dar l-a și ignorat și îl ignoră în continuare. Practic, l-a aruncat la coșul de gunoi. Atunci vine întrebarea firească: de ce a mai fost cerută părerea Agenției Naționale, dacă tot nu s-a ținut și nu se ține cont de ea? Sau interesele, de oricare natură ar fi fost ele, au contat mai mult decât aplicarea și respectarea legii?

Până vom afla răspunsul la această întrebare, iată ce sugestii a dat Agenția Națională a Funcționarilor Publici conducerii DSV Arad: **„Suspendarea raportului de serviciu a unui funcționar public poate avea loc numai în condițiile prevăzute de art.81 alin.(1) și art.82 alin.(1) din Legea 188/1999 privind Statutul funcționarilor publici, republicată, sau printr-o cerere motivată a funcționarului public, potrivit art.82 alin(2) din același act normativ. Motivația pe care o poate invoca un funcționar public printr-o cerere de suspendare din funcție publică nu poate fi, fără îndoială, decât raportată la un interes personal, însă conducătorul autorității sau instituției publice are competența și responsabilitatea de a aprecia legitimitatea acestui interes în raport cu interesele instituției în special și cu interesul public în general. Legea conferă conducătorului autorității sau instituției dreptul de a aprecia legitimitatea interesului personal și, implicit, de a decide aprobarea ori nu a suspedării activității, la cererea funcționarului public. Apreciem că, în cazul descris de dumneavoastră, NU ESTE ÎN INTERES PUBLIC menținerea ca vacantă a funcției publice respective".**

Deci, în principal, Agenția Națională a Funcționarilor Publici îi sfătuiește pe conducătorii DSV Arad să nu țină postul de consilier juridic blocat. Sfat ignorat total de către dr. Viorel Agud. De ce?

Contract cu Cabinetul de avocatură al lui Radu Stoian

Pentru simplul fapt că, peste doar câteva zile după emiterea Deciziei prin care lui Radu Stoian i-a fost aprobată suspendarea din funcție pentru o perioadă de până la patru ani (Decizia nr.37/06.04.2005), directorul Viorel Agud semnează un **Contract de asistență juridică cu Cabinetul de avocatură al lui ... Radu Stoian!** Acest lucru s-a întâmplat în data de 07.04.2005, la o zi după emiterea Deciziei și cu cinci zile înainte de a veni răspunsul de la Agenția Națională a Funcționarilor Publici. În concluzie, juristul Radu Stoian s-a suspendat din funcția de jurist al DSV Arad pentru a-și deschide un cabinet de avocatură și pentru a semna un contract de asistență juridică cu DSV Arad.

Dr. Viorel Agud, prins, din nou, pe picior greșit

Dar surprizele nu se opresc aici. Dacă la DSV Arad Radu Stoian avea un salariu de până la 15 milioane de lei (nu suntem siguri dacă acesta a fost salariul, dar l-am raportat la altele din cadrul DSV Arad), prin noul contract (cu nr.1/07.04.2005, o fi primul din cariera de avocat a lui Radu Stoian?) DSV Arad se obligă să-i plătească acestuia, de fapt Cabinetului de avocatură, 20 de milioane de lei, lunar: **„Onorariul convenit este în cuantum de 20.000.000 lei/lună, pe o perioadă nedeterminată. Prin acordul părților cuantumul onorariului poate fi actualizat în funcție de variațiile cursului valutar"** (art.2, pct.1).

Dar nu doar 20 de milioane plătea DSV Arad angajatului suspendat, în prezent avocatului Radu Stoian. Conform aceluiași contract, la **art. 3, pct. 1** se specifică: „Cheltuielile ocazionate de deplasările în afara municipiului Arad vor fi decontate lunar, la prezentarea actelor justificative", în timp ce la pct. 2 se spune: **„Cheltuielile aferente activității susmenționate vor fi suportate de client, separat de plata onorariului"**. Și cum activitatea DSV Arad se desfășoară pe întreg teritoriul județului, cum sunt judecătoriile (unde s-ar putea să mai aibe treabă avocatul Radu Stoian), suma poate crește considerabil. De ce să se deplaseze juristul DSV-ului în județ cu benzina și mașina Direcției, când se poate deplasa avocatul angajat pe bani pe care, ulterior, îi decontează. Gurile rele din DSV (a se citi cei care cunosc bine realitatea și ceea ce se întâmplă acolo) spun că benzina este la mare preț, că sunt mulți șefi **„înscriși"** la consumul de carburanți și nu sunt bani suficienți să le satisfaci tuturor **„poftele de ducă"**. Dar, despre acest aspect, într-un articol viitor.

Secret pe banii statului

Pentru a nu se afla de întreaga tărășenie pusă la cale și parafată de către directorul DSV Arad, la art.4, la capitolul **„Clauze Speciale"**, la **pct. 3** se menționează: **„Față de terți, dovada prezentului contract se face prin împuternicire avocațială. Prezentul contract nu poate fi adus la cunoștința terților decât cu acordul expres al părților"**!!! Deci, conducătorul unei instituții de stat, finanțată din bani de la buget, deci din banii noștri, ai tuturor, cu de la sine putere semnează un act prin care se obligă să țină secret, departe de ochii contribuabililor, o activitate a unității pe care a fost numit să o conducă! Asta pe lângă faptul că a făcut toate demersurile pentru ca angajatul instituției să obțină, până la urmă, contractul de asistență juridică. Cât a pierdul DSV Arad încheind un astfel de contract? Răspunsul îl vom afla doar după ce organele abilitate vor interveni și vor face cercetările de rigoare.

***

Ieri dimineață l-am căutat pe directorul Direcției Sanitar Veterinare și pentru Siguranța Alimentelor, dr. Viorel Agud. Dumnealui ne-a spus că știe despre ce este vorba, și că doar a răspuns cererii juristului Radu Stoian, cel care, deschizându-și un cabinet de avocatură a cerut să fie suspendat din funcție. La întrebarea: de ce s-a încheiat un contract de asistență juridică cu cabinetul avocatului Radu Stoian? dr.Viorel Agud s-a rezumat doar a ne spune că Direcția are multe procese și că este nevoie de un apărător. Însă, după cum ne-a spus în conti-nuare dr.Viorel Agud, datorită faptului că Radu Stoian nu s-a ținut de treabă așa cum ar fi trebuit, după încheierea contractului de asistență juridică (în 7 aprilie 2005), Direcția a renunțat la serviciile acestuia, însă nu ne-a putut fi precizată data când s-a întâmplat acest lucru.

În urma unor discuții pe care le-am purtat, ulterior, la sediul redacției, cu dr. Viorel Agud și cu un alt angajat de-al Direcției, de la Departamentul Resurse Umane, am convenit ca părerea oficială a acestuia, în calitate de director al DSV Arad, să o publicăm într-un număr viitor al ziarului, după apariția acestui articol. Aceasta, pentru a putea răspunde, documentat, la toate problemele semnalate.

În ceea ce-l privește pe avocatul Radu Stoian, în cursul zilei de ieri nu am reușit să luăm legătura cu el, în ciuda insistențelor noastre (la sediul cabinetului nu are telefon fix). Nici dr.Viorel Agud nu ne-a putut fi de mai mare ajutor, pentru simplul motiv că nu mai ține legătura cu acesta de o bună bucată de vreme, de când nu s-a mai prezentat la sediul DSV. dar, despre acest aspect, după cum a promis directorul Viorel Agud, într-un număr viitor.

Romulus Dubăț

P. S. Urmare a materialului „Despre reabilitarea profesiei medical-veterinare" apărut în ziarul nostru de ieri, semnatarul acestuia, dr.Mircea Guiu, cititor fidel și colaborator al ziarului nostru, reputat medic veterinar, în prezent pensionar, a fost sunat la ora 8,00 dimineața, pe telefonul fix de acasă, și amenințat: „Vei avea de-a face cu Mafia!" Dumnealui, care ani de zile a ocupat funcția de inspector în cadrul Ministerului Agriculturii, ne-a spus că nu se teme de amenințări, deoarece a mai fost amenințat cu moartea de-a lungul celor 42 de ani lucrați în meseria de medic veterinar.

(Karting) La Arad se împart medaliile naționale

● Ne punem mari speranțe în Izabela, Andra, Cheikh Ali și Benjamin

La sfârșitul acestei săptămâni, pe circuitul VIK Power din Arad se va desfășura ultima etapă a Campionatului Național de karting, sezonul 2005. „Crema" pasionaților kartingului din țara noastră își dă întâlnire în orașul nostru, unde cursele se vor disputa cu medaliile pe masă. Sportivii de la VIK Power Arad **(președintele Călin Mureșan)** sunt creditate cu șanse de a prinde podiumurile de premiere, la diferitele clase de concurs.

Cele mai mari speranțe ni le punem în **Izabela Mureșan, Cheikh Ali Tagaris, Benjamin Nagl și Andra Guruian,** dar și alți piloți arădeni sunt capabili de o surpriză plăcută. Iubitorii sportului cu motor din orașul nostru sunt invitați în număr cât mai mare sâmbătă și duminică pe circuitul VIK Power la un regal sportiv pe patru roți.

Daniel Scridon
Foto: Ștefan Matyaș

Bădescu și-a lansat candidatura la șefia Federației

● Otilia Bădescu și-a lansat candidatura, în mod oficial, la șefia Federației Române de Tenis de Masă, susținând ieri o conferință de presă la barul „Genovese" din orașul nostru. ● Multipla campioană a început un lung periplu prin țară, în cadrul căruia încearcă să convingă opinia publică asupra faptului că reprezintă cea mai bună soluție pentru acest post. ● În campanie, Otilia este sprijinită de directorul C.S.M. Arad, Eugen Roman, care va candida pentru funcția de vicepreședinte, ocupată și în momentul de față. ● Ambii au acuzat conducerea Federației conduse de Cristinel Romanescu, de grave deficiențe: bază materială precară la cluburile autohtone, lucru de care forul tutelar s-ar face responsabil, și au spus că tenisul de masă românesc are un viitor foarte sumbru. Ei au acordat nota 3 pentru condițiile existente în teritoriu. ●Performanțele acumulate sunt puse pe seama „stranierelor", a eforturilor acestora. „Cu excepția Centrului Olimpic, subvenționat, în țară e dezastru. S-au desființat secții, Federația a neglijat să ajute grupările... Promisiunile lui Romanescu nu au fost onorate. Dânsul nu se poate lăuda cu rezultatele jucătoarelor legitimate peste hotare. Nu s-a implicat în pregătirea lor, nu le-a asigurat indemnizații, fețe de paletă ori sparring-parteneri" - crede Bădescu. ● Cantonamentele au avut loc exclusiv în Buzău, unde se consideră că Romanescu este direct interesat, fiind proprietarul unui complex format din hotel și restaurant. ● Cetățean de onoare al Aradului, de care se simte atașată, Bădescu promite schimbare, transparență, respect. ● În Federație e acum haos. Secretarul Enache s-a pensionat iar adjunctul lui, Gigi Iordache are probleme de sănătate - s-a adăugat. ● Atât Bădescu cât și Mihaela Șteff (C.S.M. Arad) rămân în conflict cu președintele Romanescu, retrăgându-se din „națională" după ce au refuzat să semneze contracte de colaborare cu F.R.T.M. ● Cu alte două arădence legitimate, Zamfir și Dodean, România a pierdut cu 0-3 în fața Belarusului, în competiția continentală intertări, marți seara.

Adrian Hărțău

Situația „tricolorilor" s-a decis

România rămâne acasă, Cehia merge la baraj

Fără doar și poate, „tricolorii" s-au bazat pe forța finlandezilor, care nu aveau nici un fel de obiectiv, în fața unei echipe foarte motivate, cu un obiectiv clar, prezența la baraj. Finlandezii se plimbau pe teren, ca și nimic nu mai era interesant, pe când Cehia nu accepta decât o victorie, căci era singura variantă pentru ei. Așa s-a și întâmplat, gazdele de la Helsinki neavând motive serioase să încurce formația pregătită de Bruckner, dacă ne raportam la situația din clasament.

Miracolul nu a avut loc, finlandezii puteau marca, dar nu s-a întâmplat deloc așa, iar România rămâne acasă, pe când Cehia merge la baraj, fără nici un fel de emoție. Scorul final a fost 0-3, fără dubii, marcatorii numindu-se Jun, Rosicky și Heinz. În urma acestor rezultate, clasamentul arată arată, fără meciul dintre Olanda și Macedonia, care nici nu contează:

1.	**Olanda**	11	10	1	0	27-3	31
2.	**Cehia**	12	9	0	3	35-11	27
3.	**România**	12	8	1	3	20-10	25
4.	**Finlanda**	12	5	1	6	21-19	16
5.	**Macedonia**	11	2	2	7	11-24	8
6.	**Armenia**	12	2	1	9	9-25	7
7.	**Andorra**	12	1	2	8	4-34	5

L. S.

Albe și negre

Cerințe și ... cerințe

Deși, obiectivele, atribuțiile, drepturile și îndatoririle Asociației Județene de Fotbal Arad ar trebui să decurgă din statutul și regulamentele Federației Române de Fotbal, când la mijloc intervine interesul personal ori de grup, lucrurile i-au o întorsătură ciudată. Orbit de putere, președintele - cel care, de drept, ar trebui să asigure aplicarea și respectarea legislației în vigoare, a statutului și regulamentelor FRF - Selejan îngrădește drepturi constituționale și nu doar...

În timp ce, pentru a deveni președinte al FRF trebuie să îndeplinești ***două cerințe „mari și late": cetățenie română și studii superioare****, pentru a accede la scaunul de președinte peste fotbalul județean ai nevoie de tot felul de cerințe suplimentare. Atât de multe, încât nu-ți ajung două coli ministeriale să le consemnezi. Cerințe absurde, dar „necesare", pentru ca septuagenarul rezervist să fie sigur că nu va avea nici un contracandidat. Că ele sunt restrictive, în comparație cu cele ale forului superior, e limpede. Semn că, „tinerelului curbet" îi este teamă că ar putea fi învins și aruncat la lada de gunoi a istoriei. De acea, pare pregătit să „indexeze" lista cerințelor cu „amănuntul": opt ani într-o funcție de conducere în structura ajefistă. Poate, ar mai fi nevoie și de alte cerințe, de genul: să fi născut în Belciugatele sau împrejurimi; să fi fost camarad de generație cu „Alba-Lux", cel care a avut neșansa de a nu ajunge în vârful justiției române din pricina unei... mașini de spălat; să fi fost un obscur cadru militar avansat în rezervă de sărbători; să ai casă în Cermei și - musai - să te-nconjori de „pupincuriști" fără coloană vertebrală. Astfel, cu siguranță, pe Selejan nu-l poate învinge nimeni. Pardon, mai ar exista o posibilitate:* ***să candideze singur și (printr-un vot negativ masiv) să iasă pe locul doi.*** *Na, uite, că iarăși i-am dat de lucru, să caute o ... cerință și pentru această alternativă.*

Daniel Scridon

(Futsal) Turneu „de coșmar"

Pentru Adi Lucaci și Raul Burtea, doi oameni fără de care despre fotbalul de sală arădean - la nivel oficial - s-ar vorbi la timpul trecut, turneul de la Rm Vâlcea a fost unul „de coșmar". Trei înfrângeri, absențe în lot și o cădere până undeva spre mijlocul clasamentului. Dacă în primele două partide arbitrii au pus „fluierul" la eșecurile arădenilor, în ultimul, cu FC Focșani (scor, 2-4, goluri pentru FC Arad semnate Beserman și Burtea) aportul lor a fost inexistent.

Raul Burtea se plânge de arbitraje, de jocurile de culise ale Federației și spune că se va consulta cu susținătorii echipei în privința unei decizii cu privire la o posibilă retragere din campionat. Până la o decizie finală, cert este că următorul turneu va avea loc la începutul lunii noiembrie, la Focșani sau Arad. Vorba acea, cine dă mai mult...

D. Scridon

Handbal –sorți favorabili

Tragerea la sorți a meciurilor din turul 3 al cupelor europene la handbal, programată la Viena, a fost în general favorabilă celor 8 echipe românești participante.

Iată adversarii echipelor românești:

Feminin

Cupa Cupelor: ZMC Amicitia Zurich (Elveția) - Rapid CFR București

Cupa EHF: Union-Ribarroja (Spania) - Oltchim Râmnicu Vâlcea

Silcotub Zalău - Ankara Havelsan (Turcia)

Cupa Challenge: Rulmentul Brașov - Panellinios Lefkosias (Cipru)

Tomis Constanța este calificată direct în optimi

Masculin

Cupa Cupelor: Sporting Lisabona (Portugalia) - HCM Constanța

Cupa EHF: HC Minaur Baia Mare - US Creteil Handball (Franța)

Uztel Ploiești - HC Vardar Skopje (Macedonia)

Cupa Challenge: Steaua București - AC Diomidis Argos (Grecia)

(Polo) „Cupa orașelor", o tradiție respectată

Grupa de copii născuți în anul 1994, provenind de la C.S. Astra Arad, va participa, din nou, la „Cupa orașelor". Competiția poloistică este mai mult decât binevenită, tradițională, în fiecare sezon organizându-se întreceri între jucătorii noștri și cei maghiari. Pe lângă formarea ca sportivi și oameni, tinerii participanți din orașul nostru pot să cunoască o „uzină" veritabilă precum cea maghiară, cu o infrastructură deosebită și rezultate de mare valoare pe plan mondial. La prezenta ediție, desfășurată pe mai multe categorii, Astra 94, antrenată de Ervin Homolka va evolua în compania a nouă grupări: Hodmezövasarhely, Szeged, Szentes (I,II), Csongrad, Kecskemet (I,II), Szolnok și Eger. Inedit este faptul că formațiile secunde ale cluburilor din Szentes și Kecskemet sunt de fete, capitol la care Ungaria stă, de asemenea, foarte bine. Fiecare club va găzdui câte un turneu, primul desfășurându-se la Hodmezövasarhely, pe 12 și 13 noiembrie, iar ultimul în luna iunie a anului 2006.

Adrian Hărțău

Divizionarele C arădene

Ineul vrea să detroneze liderul, Gloria - prima victorie

Eșalonul trei al fotbalului românesc a ajuns la jumătatea primei părți a sezonului. Cele cinci reprezentante ale județului Arad sunt în fața unor examene deloc ușoare în această etapă cu numărul 7, programată **mâine, de la ora 15...**

● Gloria Arad - Muncitorul Reșița

Mihai Petcuț și elevii lui sunt „condamnați" să învingă Muncitorul Reșița pentru a mai continua lupta pentru salvarea de la retrogradare. Orice alt rezultat, compromite și mai mult situația nou-promovatei în Divizia C. Cum adversarul întâlnit e unul modest, care în meciurile din deplasare nu a (prea) contat, sperăm ca Ardelean și compania să-și treacă în cont prima victorie din actuala stagiune. Altminteri, cu toate asigurările date de președintele Nistor, de a-l menține la cârma echipei până la iarnă, scaunul lui Petcuț s-ar putea „șubrezi" până ... la rupere.

● CS Ineu - Auxerre Lugoj

Profitând de pașii greșiți ai urmăritoarelor, Auxerre Lugoj s-a instalat în fotoliul de lider al seriei, pe care nu dorește să-l părăsească nici după meciul de la Ineu. Le va fi greu, dacă nu imposibil, pentru că jucătorii lui Petre Bunaciu sunt „pe val", după frumoasa izbândă din derby-ul cu Romtelecom. Dacă ineuanilor nu li s-au urcat la cap după succesul din Micălaca și nu vor să-și amintească de proverbul cu luatul pe mere și datul pe pere, oaspeții au toate șansele de a pleca acasă cu traista goală.

● Bihorul Beiuș - ACU Arad

Premiați cu un milion lei/jucător pentru remiza de-acasă cu UMT-ul, studenții arădeni merg la Beiuș cu gândul de a scăpa de „lanternă". Misiunea se anunță a fi dificilă, pentru că bihorenii au ascendent moral în fața echipei lui Aslău, prin victoria obținută în urmă cu două luni, în Cupa României. Dată fiind diferența de valoare dintre cele două formații și cunoscând faptul că gazdele de mâine au înscris un singur gol în 540 de minute, putem miza pe o victorie studențească.

● CS Tim Giroc - Romtelecom Arad

Capricioasa grupare „telefonistă" vrea să-și scoată „pârleala" pentru punctele irosite runda precedentă pe teren propriu. Vor avea de înfruntat o „fiară" rănită, am numit aici echipa din Giroc, care încă nu-și poate reveni după eșecul de la „Vamă". Cum N. Mitu și colegii lui se simt mai bine în deplasare, pe spații largi, n-ar fi exclus să consemnăm un rezultat-surpriză, pentru care președintele Gheorghe Marinca să fie obligat să bage mâna-n buzunar pentru banii de primă.

Foto: Ștefan Matyaș

Pentru Mihai Petcuț, meciul cu Muncitorul ar putea fi ultimul pe banca Gloriei, în cazul unui rezultat nefavorabil.

● UMT - Victoria Nădlac

Singura divizionară C arădeană cu plus în dreptul adevărului, Victoria Nădlac se deplasează lângă „Pădurea Verde", cu speranțe îndreptățite în obținerea unui rezultat favorabil. Trupa lui Dan Cuedan e într-o vizibilă ascensiune și ar putea încurca socotelile jucătorilor de pe Bega. O absență care ar putea cântări în economia partidei este cea a căpitanului Kukucska, eliminat etapa trecută, dar „vameșii" au șansa lor și trebuie să creadă în ea până la capăt.

Daniel Scridon

Memorial de succes

A opta ediție a Memorialului „Gogu Fischer", disputată pe terenurile bazei D.J.S. din Subcetate, a reprezentat un succes. Concursul de tenis de câmp pentru amatori a avut loc la inițiativa lui Horia Oprean - președinte de turneu și a Anelei Freer - organizator. Ierarhiile au fost următoarele:

Categoria - 45 ani, simplu 1. Dorel Dehelean, 2. Geza Kosara, 3-4. Ionuț Cobuz, Horia Șerban.

Categoria + 45 ani, simplu 1. Ionel Crișan, 2. Ucu Crișan, 3-4. Mircea Matei, Cristian Jurcoane.

Dublu 1. Geza Kosara-Mircea Matei, 2. Dorin Oros-Dorel Dehelean, 3-4. Adrian Luca-Andrei Luca, Imi Szöcs-Horia Șerban.

Se aduc mulțumiri, pe această cale, tuturor celor care au sprijinit turneul: D.J.S. Arad, U.V.V.G., Alexandru Bercea, Abel Apostol, Sever Jurcă, Gil Ghilință, Filip Miuțescu, Petre Trifa, Petre Voicu, Adrian Luca, Gheorghe Velovan, Marcel Crișan, Corrado Cristofaleti.

A.H.

Gimnastică aerobică

Bogdan Popa, campion național

Arădeanul Bogdan Popa (C.S. Municipal) a ocupat locul 1 la individual seniori, în cadrul „naționalelor" de gimnastică aerobică de la Petroșani. În proba menționată, Andrei Damșa, de la același club, a fost al 4-lea, iar perechea Anca Putin - Alexandru Rotar a smuls bronzul la juniori. În prealabil, Popa urcase pe treapta a treia a podiumului la Cupa Mondială de la Leipzig. Și componenții clubului Urania Arad au avut o comportare excelentă. Cosmin Muj a ocupat locul 2 la individual, juniori I respectiv prima poziție la perechi, aceeași categorie, alături de o constănțeancă. De asemenea, în proba de grup, Urania a fost a 2-a la juniori II.

A. Hărțău

Fără embargou (deocamdată) pe exportul de păsări...

Testele realizate în România în legătură cu posibila prezență a virusului gripei aviare sunt pentru moment negative, a declarat ieri la Bruxelles un purtător de cuvânt al Comisiei Europene, care, prin urmare, nu mai are în vedere măsuri de embargou vizând Bucureștiul, informează AFP.

„Pentru moment, toate testele făcute în România sunt negative. Nu există virusul gripei aviare în România, deocamdată", a declarat pentru AFP un purtător de cuvânt al comisarului european pentru sănătate și protecția consumatorilor, Markos Kyprianou.

„Nu prevedem propunerea de măsuri împotriva României, cu excepția cazului în care va fi detectată prezența unui virus al gripei aviare foarte patogen", a adăugat purtătorul de cuvânt.

... Dar controlați mai strict la vamă

Institutul Federal pentru Sănătate Animală, subordonat Ministerului german pentru Protecția Consumatorilor, cere autorităților din această țară să intensifice controalele în ce-i privește pe cetățenii români și turci, pentru a preveni răspândirea gripei aviare, informează Reuters.

Institutul a publicat un raport de evaluare a gradului de risc de îmbolnăvire cu virusul gripei aviare. Concluzia raportului este aceea că trebuie luate măsuri pentru oprirea importurilor ilegale, prin aceasta institutul mergând un pas mai departe față de interdicția importului de păsări vii, impusă luni Turciei de către UE.

Autorii studiului cer să fie controlate mai strict bagajele călătorilor români și turci pentru a împiedica introducerea pe teritoriul german de pui infectați, păsări de companie, trofee de vânătoare sau penaj. La aceasta trebuie să se adauge un control minuțios al transporturilor de mărfuri destinate comerțului.

Atentat sinucigaș în Irak: peste 30 de morți

Cel puțin 30 de persoane și-au pierdut viața în explozia produsă miercuri de un atacator sinucigaș care a acționat dispozitivul exploziv aflat asupra sa în mijlocul unei mulțimi de recruți irakieni, la o bază militară din Tall Afar /nordul Irakului/, au anunțat surse ale poliției locale, citate de Reuters.

Acest atentat, care a provocat rănirea a cel puțin 35 de persoane, survine la o zi după atacul cu mașină-capcană, produs într-o piață din Tall Afar și soldat cu 24 de morți.

Noul guvern german - în organizare

● Cancelarul german în exercițiu Gerhard Schröder (social-democrat, SPD) a confirmat că va renunța la orice funcție și **„nu va face parte din viitorul guvern"** de coaliție ce va fi condus de către liderul conservatorilor germani, Angela Merkel.

● Social-democrații (Partidul Social-Democrat /SPD/) și conservatorii germani (Uniunea Creștin-Democrată /CDU/ și Uniunea Creștin-Socială /CSU/) au început cursa pentru formarea viitorului guvern de coaliție condus de către Angela Merkel, care-și va dovedi capacitatea de arbitraj în cadrul noii cancelarii conservatoare.

Ministrul de interne sirian s-a sinucis

Ministrul sirian de interne Ghazi Kanaan s-a sinucis ieri, în biroul său din Damasc, a anunțat agenția de presă Sana, preluată de agențiile occidentale.

"Autoritățile au inițiat investigațiile care se impun în legătură cu acest incident", a anunțat laconic Sana.

Generalul Ghazi Kanaan a condus serviciile de contrainformații siriene în Liban timp de 20 de ani, respectiv până 2002, înaintea retragerii totale a trupelor Siriei din această țară, în aprilie 2005.

Numit ministru de interne în octombrie 2004, generalul Ghazi Kanaan făcea parte dintre personalitățile siriene interogate la sfârșitul lunii septembrie de Dethlev Mehlis, șeful misiunii ONU de anchetă privind asasinarea fostului premier libanez, Rafic Hariri, lider incontestabil al opoziției libaneze antisiriene.

Felicitări de la Bush

Președintele SUA George W. Bush i-a telefonat ieri cancelarului desemnat al Germaniei, dna Angela Merkel, căreia i-a transmis felicitări pentru numirea în noua funcție, a anunțat purtătorul de cuvânt al Casei Albe Scott McClellan.

George W.Bush și-a exprimat totodată dorința de a coopera cu Angela Merkel, a menționat McClellan.

AFP amintește că raporturile dintre administrația republicană a președintelui Bush și precedentul guvern german condus de cancelarul social-democrat Gerhard Schroeder au fost marcate de o perioadă de puternice tensiuni, provocate de opoziția Berlinului față de războiul declanșat de SUA în Iran în martie 2003.

Angela Merkel, candidata conservatorilor germani la postul de cancelar la alegerile legislative din 18 septembrie, a anunțat luni, după trei săptămâni de criză politică, că ea va fi noul cancelar german, în fruntea unui guvern de coaliție cu social-democrații.

Adio bip!

Acum Cartela Connex are:

50 de minute incluse* și tarif egal între rețele**

Oferta este valabilă pentru Cartelele Connex activate odată cu primul apel taxabil efectuat într-unul din județele Arad, Bacău, Bihor, Brasov, Cluj, Galati, Iasi, Mures, Sibiu si Suceava.

*Primesti câte 10 minute de convorbiri gratuite în reteaua Connex în lunile a treia, a cincea, a saptea, a noua si a unsprezecea de la activare. Pentru informatii despre numărul minutelor disponibile și perioada de valabilitate, apelează gratuit 444. Ofertă valabilă până la 13 noiembrie 2005. Detalii la dealeri si în Magazinele Connex.

**Oferta este valabilă dacă îți activezi Cartela Connex până la 31 decembrie 2005.

CONNEX®

(com./09.2005)

S.C. Market Alfa T.O.T. S.R.L. ARAD

ACHIZIȚIONĂM CEREALE:
Grâu furajer la prețul de 1.950 lei/kg
PORUMB BOABE din recolta 2004, la prețul de 2.100 lei/kg.

ÎN DEPOZITELE NOASTRE: FNC Arad, str. Turdei nr. 1, informații la tel.: 271.712 sau 0743.034.918; - FNC Șimand inf. tel.: 0745.011.564 0788.627.906.

După data de 20.10.2005, achiziționăm și porumb boabe din recolta 2005, la data respectivă comunicăm și prețul de achiziție.

ÎNCHIRIEM SPAȚII pentru producție, depozitare, ateliere și birouri în incinta ISCIP Ceala (Agrozootehnica Ceala), toate utilitățile.

INFORMAȚII LA TEL.: 255.551, 257.300 (PREȚUL CHIRIEI APROX. 0,5-0,9 EURO/MP).

(com./10.2005)

CONSILIUL LOCAL AL MUNICIPIULUI ARAD cu sediul în municipiul Arad, B-dul Revoluției nr. 75

LICITAȚIE

ORGANIZEAZĂ ÎN DATA DE 01 ȘI 02.11.2005, LICITAȚII PUBLICE PENTRU VÂNZAREA UNOR TERENURI SITUATE ÎN MUNICIPIUL ARAD:

ÎN DATA DE 01.11.2005, ORA 10,00:

Zona Industrială Sud

1. suprafața de 77.521 mp - spații pentru producție roboți industriali;
2. suprafața de 68.376 mp - fabrică de case;
12. suprafața de 48.958 mp - spații de depozitare și vânzare en gros produse nealimentare;
13. suprafața de - 301.775 mp - spații de producție, depozitare și servicii;
17. suprafața de - 10.000 mp - spații de producție;
18. suprafața de - 32.731 mp - spații de producție și prestări servicii;
21. suprafața de - 15.000 mp - spații de producție și prestări servicii;
22. suprafața de - 10.000 mp - spații de producție;

Aradul Nou - str. Ștefan cel Mare

Suprafața de 2.390 mp - spații comerciale pentru produse alimentare

ÎN DATA DE 02.11.2005, ORA 10,00;

Calea Bodrogului

Suprafața de 5.100 mp - spații de depozitare, prestări servicii, industrie nepoluantă,
Suprafața de 7.000 mp - spații de depozitare, prestări servicii, industrie nepoluantă,

Zona Industrială Nord

Suprafața de 240.900 mp - spații comerciale și servicii
La licitație se pot înscrie persoane juridice române.

Caietele de sarcini și instrucțiunile pentru ofertanți pot fi studiate și cumpărate, de la sediul Primăriei Municipiului Arad, B-dul Revoluției, nr. 75, camera 15, în perioada 17.10 - 30.10.2005.

OFERTELE PENTRU AMBELE LICITAȚII se pot depune în perioada 17.10 - 31.10.2005, până la ora 17,00, la Serviciul relații cu publicul, cam. 5.

Primar, ing. Gheorghe Falcă (c. 1307/2005)

În conformitate cu prevederile Legii nr. 52/2003, transmit următorul

A N U N Ț

Începând cu data de joi, 13.10.2005, la intrarea în Primăria Municipiului Arad, sunt afișate următoarele documente privind:

1. Documentație privind aprobarea Planului Urbanistic de Detaliu „Locuințe individuale și colective", str. Orizont FN, proiect nr. 74/2005, elaborat de SC STACONS SRL Arad, beneficiar TOROK IOAN - inițiativa primarului

Până la data de 26.10.2005, la registratura Primăriei Municipiului Arad, cei interesați pot depune în scris recomandări, sugestii și opinii.

INFORMAȚII SUPLIMENTARE pot fi solicitate începând cu data de 13.10.2005, între orele 8,00 - 20,00, la Serviciul Relații Publice, camera 5.

Cei interesați pot solicita în scris și pot primi copii contra cost după aceste documente, care pot fi studiate și pe site-ul Primăriei Arad, la adresa www.primariaarad.ro.

Primar
ing. Gheorghe Falcă

(c.1307/2005)

CASA DE ASIGURĂRI DE SĂNĂTATE ARAD

CAS ARAD

În atenția farmaciilor și a furnizorilor de servicii medicale aflați în relație contractuală cu Casa de Asigurări de Sănătate Arad.

VĂ ADUCEM LA CUNOȘTINȚĂ CĂ în data de 17.10.2005, INTRĂ ÎN VIGOARE NOUL FORMULAR DE PRESCRIPȚIE MEDICALĂ, aprobat prin Ordinul ministrului sănătății și a președintelui CNAS nr. 986/131/2005.

Normele metodologice privind utilizarea și modul de completare a formularelor de prescripție medicală cu regim special pentru medicamente cu și fără contribuție personală, precum și pentru cele cu timbru sec sunt publicate în Monitorul Oficial nr. 880/30 septembrie 2005, de asemenea acestea pot fi consultate pe site-ul Casei de Asigurări de Sănătate Arad: www.hypocrates.ro. **Noul formular de prescripție medicală poate fi achiziționat de la casieria CAS Arad.** (com. 6785/2005)

OFERTA

ARTEX SCM, cu sediul în Arad, str. Ioan Vidu nr. 1-3 (lângă cinema „Dacia") selecționează personal în vederea angajării pentru perioadă nedeterminată:

- **CROITORI CALIFICAȚI**
- **PERSOANE CUNOSCĂTOARE A MESERIEI DE CONFECȚIONER**
- **PERSONAL PENTRU ACTIVITATEA DE CĂLCAT FINAL SAU INTERFAZIC**
- **PERSONAL PENTRU OPERAȚII INTERFAZICE: (CAPSAT, EXECUTAT BUTONIERE, CUSUT NASTURI, CURĂȚAT DE AȚE)**

SE OFERĂ: o salarizare atractivă, condiții deosebite de muncă, bonuri de masă.

CEI INTERESAȚI sunt rugați să se prezinte la sediul societății din Arad, str. Ioan Vidu nr. 1-3, sau la telefon 253.741,253.726. (6789480)

S.C. CET Arad S.A.

înregistrată la Oficiul Registrului Comerțului sub nr. 336/19.04.2002, având codul unic de înregistrare R14593668, cu o cifră de afaceri a anului 2004 de peste 27 milioane euro, cu active totale pentru anul anterior de peste 31 milioane euro și un număr mediu de salariați pentru anul 2004 de peste 250 salariați

SOLICITĂ OFERTĂ DE PREȚ pentru auditarea situațiilor financiare anuale aferente exercițiului financiar al anului 2005.

Oferta de preț va respecta Ordonanța de Urgență a Guvernului nr. 75/1999 privind activitatea de audit financiar Ordinul nr. 94/2001 al Ministerului Finanțelor Publice pentru aprobarea Reglementărilor contabile armonizate cu Directiva a IV-a a Comunităților Economice Europene și cu Standardele Internaționale de Contabilitate.

OFERTELE DE PREȚ se vor depune la sediul societății din Arad, Calea 6 Vânători FN, până la data de 25.10.2005.

CRITERIUL DE ADJUDECARE este prețul cel mai mic, exprimat în lei, neindexabil, valabil până la termenul de aprobare al situațiilor financiare anuale 2005.

Director general, Ing. Lucian Barniciu Contabil-șef, Ec. Liviu Cociuba (6789481)

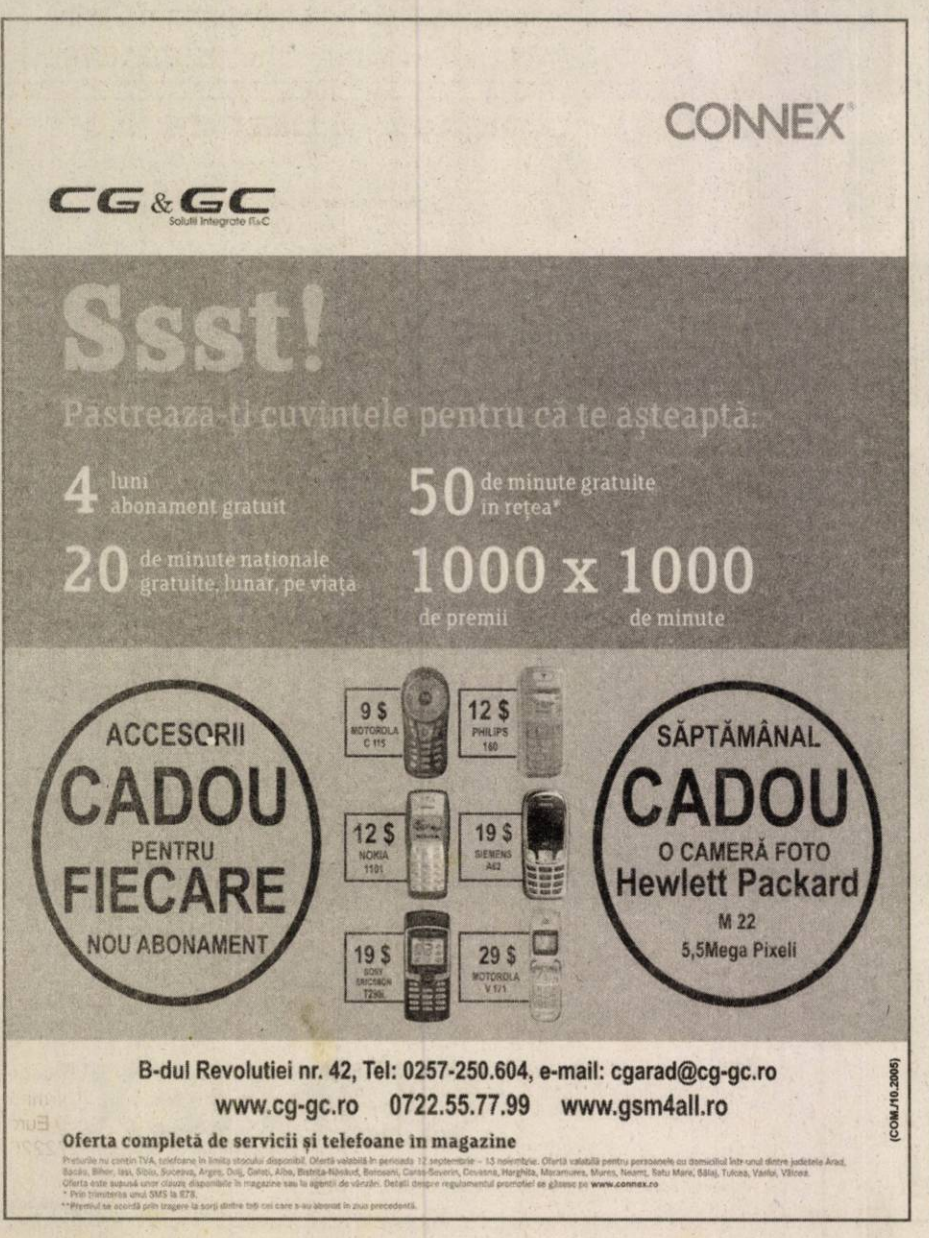

ROMÂNIA **MINISTERUL EDUCAȚIEI ȘI CERCETĂRII**

Unitatea Centrală de Management a Proiectelor privind Reabilitarea Școlilor

Ministerul Educației și Cercetării a primit un împrumut de la Banca Europeană de Investiții și Banca de Dezvoltare a Consiliului Europei și solicită expresii de interes în vederea precalificării, pentru prestarea de servicii de proiectare (realizarea studiului de fezabilitate, realizarea proiectului tehnic și a detaliilor de execuție și asistență tehnică pe durata lucrărilor de execuție) în vederea reabilitării, consolidării, refuncționalizării, extinderii sau reconstrucției de:

1. obiective școlare din mediul preuniversitar din mediul rural situate în întreaga țară
2. obiective școlare declarate monument istoric/de arhitectură localizate în întreaga țară

Unitatea Centrală de Management a Proiectelor privind Reabilitarea Școlilor invită firme de consultanță (proiectare) eligibile, cu experiență și personal calificat în reabilitare de obiective școlare menționate la punctele 1 și/sau 2 pentru a-și exprima interesul în oferirea serviciilor mai sus-menționate.

1. Firmele de consultanță interesate trebuie să transmită și să certifice următoarele informații, indicând în ce măsură sunt calificate să ofere aceste servicii:

- copia certificatului de înregistrare fiscală, cod fiscal, și copia certificatului de înregistrare la Oficiul Registrului Comerțului
- experiență generală în lucrări civile și/sau monumente istorice și de arhitectură
- experiență/proiecte similare pentru lucrări civile și/sau monumente istorice/de arhitectură și descrierea serviciilor îndeplinite
- experiență specială în proiectare de școli și de unități școlare
- experiență în programe similare
- cifra de afaceri medie în ultimii trei ani dovedită prin depunerea de copii vizate de către Administrația Finanțelor Publice ale bilanțurilor la 31.12.2002, 31.12.2003, 31.12.2004, 30.06.2002 și 30.06.2005
- instrumente soft de realizare a proiectelor
- listă a personalului-cheie specializat (în lucrări de monumente istorice/de arhitectură și/sau lucrări civile, inclusiv curriculum vitae detaliat, copii ale certificatelor/atestatelor Ministerului Culturii și Cultelor (în cazul depunerii expresiei de interes pentru monumente istorice/de arhitectură) precum și o declarație individuală atestând faptul că personalul enumerat este disponibil pentru a lucra în proiect.

2. Firmele care vor depune expresii de interes în vederea reabilitării de obiective școlare declarate monument istoric/de arhitectură, vor trebui, în plus față de cele solicitate mai sus să facă dovada că sunt firme atestate și înregistrate la Ministerul Culturii și Cultelor.

Firmele de consultanță vor fi selectate în acord cu procedurile stabilite prin Ghidurile de Achiziție ale Băncii Mondiale: Selectarea și Angajarea Consultanților de către Împrumutații Băncii Mondiale (Selection and Employment of Consultants by World Bank Borowers, May 2004).

Firmele de consultanță interesate pot obține informații la adresa de mai jos:
Unitatea Centrală de Management a Proiectelor privind Reabilitarea Școlilor
str. Spiru Haret nr. 12, etaj II, camera 54-55
sector 1 București cod 010176; fax 021 310 22 08

Expresiile de interes ce conțin informațiile cerute trebuie depuse la adresa de mai sus, nu mai târziu de 20 octombrie 2005, firmele selectate pentru lista scurtă urmând a fi anunțate pentru ridicarea documentului de licitație la o dată ulterioară.

grupul Lagermax

ANGAJEAZĂ pentru sediul din Curtici

Muncitori pentru depozit auto cod 01

CERINȚE:
- Studii medii
- Carnet de conducere categoria B, experiență 2 ani (alte categorii constituie avantaj)
- Domiciliul stabil în localitățile Curtici, Șofronea, Dorobanți, Sânmartin

Tinichigiu-Vopsitor cod 02

CERINȚE:
- Proaspeți absolvenți școala profesională
- Cunoașterea limbii germane/maghiare constituie avantaj
- Cunoștințe operare calculator
- Carnet de conducere categoria B

Dispecer cod 03

CERINȚE:
- Studii medii
- Cunoașterea unei limbi străine - engleza sau germana
- Cunoștințe de bază în utilizarea calculatorului
- Experiența în domeniu este un avantaj

Referent contabilitate-secretariat

CERINȚE:
- Cunoștințe de contabilitate primară, casierie
- Minim studii medii
- Cunoașterea limbii germane/maghiare constituie avantaj

VĂ RUGĂM SĂ TRIMITEȚI CV-UL LA ADRESA 315200 CURTICI, STR. TEILOR NR. 2 SAU PE FAX 0257-217.184.

(com./10.2005)

S.C. Textile Medicale SRL

ARAD, STR. COCORILOR NR. 24/A (OROLOGERIE)

SOCIETATE franco-română

ANGAJEAZĂ
- Confecționere mașini de cusut simple
- Operatori mașină automată de croit

ÎN VEDEREA FORMĂRII SCHIMBULUI II

SE CERE:
- experiență pe un post similar
- seriozitate
- spirit de echipă

SE OFERĂ:
- salarizare avantajoasă
- prime lunare în funcție de performanțele obținute
- tichete de masă
- decontare abonamente transport

INFORMAȚII SUPLIMENTARE
zilnic între orele 7-15,30 la sediul societății sau telefon 272.100, 274.200.

(com./10.2005)

O sumă suplimentară de bani mereu la îndemână cu 0% dobândă* pentru o perioadă de până la 50 de zile. Plus spontaneitate, inspirație de moment și libertatea de a cumpăra pe loc tot ce îți dorești.

Încearcă-l GRATUIT până pe 31 decembrie 2005!
Detalii la **0800 803 03 03**, număr apelabil gratuit din rețeaua Romtelecom.

Cardul de credit Raiffeisen Bank
Cumperi acum, plătești mai târziu

Raiffeisen BANK
Banca ta de încredere

*pentru sumele cheltuite la comercianți și rambursate integral până la data limită de rambursare conform raportului lunar de activitate.

(COM.17/2005)

MEGASTIAN s.r.l.

parchet laminat
7 mm clic
de la 19,5 RON (mp)
gresie și faianță
tavane polistiren
lambriuri
MDF și PVC
cabine duș
accesorii
pentru baie

Strada Andrei Șaguna nr. 120
tel/fax 0257 / 285.157

(6789473)

În atenția consumatorilor de energie termică pentru încălzire

Începând cu data de **15 octombrie, ora 8,00** s.c. **CET ARAD pornește instalația de încălzire pentru efectuarea probelor la cald.**

Conducerea
S.C. CET Arad S.A.

(com. 14630/2005)

S.C. COLIDA S.R.L.

organizează

Seri Bănățene

în incinta Snack bar Vladis
Calea Bodrogului nr. 10
în zilele de joi, vineri și sâmbătă.

(6789490)

ROM WEST Distribution Arad

Distribuitor unic al produselor Beck's, Stella Artois, Bergenbier, Dumalex și al altor producători lideri naționali

ANGAJEAZĂ
- Agenți vânzări
- Șoferi B, C, E
- Livratori
- Manipulanți
- Motostivuitorist

Cerințe
- seriozitate
- disponibilitate la program prelungit

Așteptăm CV la fax 0257/216.599

(6789486)

Primăria comunei Zimandu Nou

ANUNȚĂ LICITAȚIE DESCHISĂ PENTRU PROIECTARE, EXECUȚIA INSTALAȚIEI DE ÎNCĂLZIRE LA GRUPURI SANITARE ȘCOLI.

Documentele pentru achiziția de lucrări se pun la dispoziția solicitanților la sediul primăriei contra cost.

Depunerea ofertelor este până în data de 21.10.2005 ora 10. Deschiderea ofertelor este în data de 21.10.2005, ora 10, la sediul Primăriei Zimandu Nou.

(com.2556/2005)

VÂNZĂRI APARTAMENTE O CAMERĂ

Vând apartament 1 cameră, la casă, Legea 112, preț 15.000 Euro, negociabil. Telefon 0740.362.492. (35860)

Vând garsoniere amenajate la cheie, cu doar 11.000 Euro. Telefon 0745.852.398. (36366)

Vând garsonieră, confort I, Micălaca, parter cu balcon, 19.200 Eu. Telefon 0723.199.579. (36421)

Vând garsonieră, confort I, etaj 1, Vlaicu, Bl. P1, ap. 22, mobilată, 19.600 Eu. Telefon 0743.798.287. (36421)

Vând apartament 1 cameră, ultracentral, etaj 1, 70 mp., superamenajat + boxă (12 mp.), intrare auto, 30.000 Eu, negociabil. Telefon 272226; 0745.135.555. (36438)

Vând apartament 1 cameră, Vlaicu. Telefon 514699, 0744.934.117, 0746.291.068. (36453)

Vând apartament 1 cameră 48 mp, parter, zona Vlaicu principală, stradal pretabil privatizare, preț 25.000 EU. Relații telefon 0723.425.732. (36100)

Vând garsonieră confort I, neamenejată, etaj intermediar, preț 26.500 EU, zona Praporgescu. Telefon 210464; 0788.488.075. (36645)

Vând apartament la casă 1 cameră proprietate, amenajat, suprafața 50 mp, strada Eminescu, preț 25.000 EU. Telefon 210464, 0788.488.075. (36645)

Vând garsonieră, ultracentral, cf. 1, amenajată, 25.000 Eu. Telefon 0726.287.066. (36526)

Ocazie! Vând garsonieră, cf. I, Confecții, et. 3, 14.000 Eu. Telefon 0726.287.066. (36526)

Vând apartament 1 cameră, dependințe, amenat, parter, Grădiște. Telefon 0726.287.066. (36526)

Vând apartament amenajat, 1 cameră, bucătărie, baie, curte 60 mp, anexă 50 mp, 23.550 Eu. Telefon 0722.728.002. (36507)

Vând garsonieră confort I, etaj I, mobilată, utilată, în zona Confecții, 18.500 Eu. Telefon 0726.236.367. (36751)

Vând apartament 1 cameră, bucătărie, baie, cameră, renovat recent, 16.000 Euro. Telefon 0743.302.030. (36762)

Vând garsonieră confort I, etaj I, Piața Soarelui. Telefon 0745.127.155. (36535)

Vând apartament una cameră, în Grădiște, îmbunătățit, gresie, faianță, zonă liniștită, internet. Telefon 0744.167.595. (36806)

Vând garsonieră, confort I, mobilată, gresie, faianță, parchet, termopan, balcon închis, str. Banu Mărăcine, etaj 2 + boxă. Telefon 0257/234793 sau 0744.901.898. (36810)

Vând garsonieră, zona Confecții, parter, neamenajată, 15.000 Euro, negociabil. Telefon 0257/534787. (36855)

Vând apartament o cameră, gresie, faianță, zonă centrală, preț 25.000 Eu. Telefon 0766.722.173. (36861)

Vând garsonieră confort III, etaj IV, geam termopan, str. Patriei. Telefon 0746.114.610. (36875)

Vând garsonieră confort I, complet utilată, ultramodernă, în comuna Vladimirescu (centru). Telefon 0742.948.379. (36884)

Vând garsonieră confort III, Vlaicu, lavabil, gresie, faianță, ușă stejar, toate condițiile, ocupabilă imediat. Informații 0257.241.469; 0742.808.411. (UTA, 1449)

VÂNZĂRI APARTAMENTE DOUĂ CAMERE

Vând apartament 91 mp, parter, intrare separată din stradă, bun pentru birou, cabinete, zonă foarte bună, preț 35.000 EU. Telefon 0744.789.751. (36133)

Ocazie! Vând apartament 2 camere Micălaca, str. Batiștei, bloc 568, 25.900 EU. Telefon 0722.344.705. (36072)

Vând apartament 2 camere, Micălaca, zona 100, etaj 2, 30.500 Eu. Telefon 0744.849.390. (36421)

Vând apartament 2 camere, Romanilor, etaj 7/10, 33.000 Eu. Telefon 228411. (36421)

Vând apartament 2 camere central, parter, 70 mp., pretabil birouri, vad bun comercial, 48.000 Eu, negociabil. Telefon 272226; 0745.135.555. (36438)

Vând apartament 2 camere, renovat și mobilat, Aradul Nou. Telefon 0744.937.307. (36009)

Vând apartament 2 camere, la casă, grădină, 20.000 Eu. Telefon 274024, 0744.546.579. (36487)

Vând apartament 2 camere, Pâncota, amenajat, 12.000 Eu. Telefon 228.411. (36592)

Vând apartament la casă, 2 camere, zonă centrală, preț 22.500 Eu. Telefon 0742.456.026. (36554)

Ocazie! Vând apartament 2 camere, semidecomandat, cf. I, et. 2, Micălaca, cu toate îmbunătățile, amenajat modern, cu gresie, faianță, parchetat, ușă metalică, termopan, termotecă și inclusiv complet mobilat, preț 35.000 Eu, negociabil. Telefon 0744.438.415, 0744.548.480. (36561)

Vând apartament 2 camere, Micălaca, zona Miorița, preț 32.500 Eu. Telefon 261282, după ora 18. (36464)

Vând apartament 2 camere + bucătărie, Grădiște. Telefon 0741.522.155; 226.038: 0723.572.485. (36585)

Vând urgent apartament 2 camere confort 2, Fortuna complet contorizat, climă, 23.000 Eu, negociabil. Telefoane 0257/242.982; 0257/244.302; 0740.022.271. (Ag. UTA, 1429)

Vând apartament 2 camere Malul Mureșului, str. Toth Șandor, etaj I. Telefon 416103. (36519)

Vând 2 apartamente, ultracentral, 2 camere, semidecomandate. Telefon 0726.287.066. (36526)

Vând apartament 2 camere zona 300, lângă BILLA. Telefon 0357-802152; 0740.356.533, 0742.734.940. (36632)

Vând apartament 2 camere amenajat, suprafața 68 mp, zona Micălaca, preț 28.500 EU. Telefon 210464, 0788.488.075. (36645)

Vând apartament 2 camere decomandat, amenajat, termopane, mobilat, 62 mp, zona UTA, preț 26.000 EU. Telefon 210464, 0788.488.075. (36645)

Vând apartament 2 camere 70 mp, neamenajat, zona Micălaca, preț 25.000 EU. Telefon 210464, 0788.488.075. (36645)

Vând apartament 2 camere ocupabil imediat central, sau închiriez, vând termotecă pentru casă. Telefon 255584; 210063. (36693)

Vând apartament 2 camere, 72 mp, etaj 2/4, Micălaca, zona 700 (în față), superamenajat, climă, termotecă, termopane, total renovat recent + mobilă bucătărie, dormitor și canapele piele, 36.000 Euro, negociabil. Telefon 272226; 0745.135.555. (36766)

(Continuare în pag. 16)

☛ (Urmare din pag. 15)

Vând 2 camere, Poetului, etaj 2, mobilat, 32.000 Euro. Telefon 253364; 0722.257.409. (36394)

Vând 2 camere, Bulevardul Revoluției 31, cu garaj și pivniță, 55.000 Euro, negociabil. Telefon 251603. (36662)

Vând apartament 2 camere, decomandat, Podgoria, P3, etaj 2. Telefon 0722.313.228. (36759)

Ocazie! Vând apartament 2 camere Fortuna, etaj I, ocupabil imediat, 23.000 Euro. Telefon 0746.174.609. (36732)

Vând apartament 2 camere, parter, Micălaca, 28.500 Euro, negociabil. Telefon 0741.051.659; 0746.121.773. (36790)

Vând 2 camere, central, str. Mărășești, Legea 112, 22.000 Euro. Telefon 218763; 0741.015.972. (36833)

Vând apartament 2 camere, decomandat, etaj 2, 25.000 Euro. Telefon 0742.781.651. (36845)

Vând apartament 2 camere, etaj 4/4, parchet, gresie, faianță, balcon închis, 26.500 Eu, str. Poetului. Telefon 0723.511.194. (Ag. UTA, 1457)

VÂNZĂRI APARTAMENTE TREI CAMERE

Vând apartament 3 camere, confort I, Vlaicu. Telefon 240273, 0745.322.681. (36131)

Vând apartament 3 camere, 90 mp, ultracentral, bloc H, etaj 4/4. Telefon 0740.151.514. (36202)

Vând urgent apartament 3 camere, etaj 3/4, zona Vlaicu, str. Fluturilor, bloc 12, 25.500 Euro, negociabil. Telefon 289030; 0724.983.915. (36221)

Vând apartament 3 camere, et. 3/4, Calea Romanilor, îmbunătățiri, contorizare. Telefon 211713, 0743.142.285. (36451)

Vând (schimb) apartament 3 camere, 60 mp, parter, Vlaicu, preț 32.000 Eu, negociabil. Telefon 229450-seara, 0726.719.968. (36461)

Vând apartament 3 camere, Micălaca, lângă Uzina de Apă, 115 mp, et. 4/4, 19.500 Eu, negociabil. Telefon 272226, 0357-801331, 0745.135.555. (36490)

Vând apartament 3 camere, central, et. 1, zugrăvit, termopan, uși schimbate, totul nou. Telefon 338637, 0723.297.118. (36505)

Vând apartament 3 camere, Fortuna, 27.500 Eu. Telefon 0722.653.878. (36511)

Vând apartament 3 camere, Vlaicu, blocurile noi, 50.000 Eu. Telefon 0722.653.878. (36511)

Vând apartament 3 camere de lux, L.112,m 105 mp, în centru, str. Dr. I. Georgescu nr. 5. Telefon 270837. (36542)

Vând apartament îmbunătățit, geamuri termopan, ușă blindată, garaj, 3 camere, bucătărie și baie, bloc nr. 1, centrul comunei Macea, 15.000 EU negociabil. Telefon 0747.688.827. (36591)

Vând apartament 3 camere decomandat, 85 mp, amenajat, etaj intermediar, preț 40.000 EU negociabil, zona Micălaca 300. Telefon 210464, 0788.488.075. (36645)

Vând apartament 3 camere decomandat, Piața Gării, 43.000 EU. Telefon 0744.589.950. (36669)

Vând apartament 3 camere, acoperiș, pereți cărămidă, contorizat, boxă pivniță, str. C. Davilla. Informații telefon 0744.556.816, 0744.361.861. (36503)

Vând apartament 3 camere zona Vlaicu, bloc X10, sc. A, etaj II/IV, ap. 11, confort I, modernizat, termopane, contorizat, termostate, ocupabil imediat, preț la vedere. Informații telefon 289626, 0745.527.891. (36178)

Vând apartament 3 camere, 2 băi, termopan peste tot, termotecă, et. IV, 39.000 Euro, negociabil. Telefon 277953; 0723.150.265. (33089)

Vând apartament 3 camere, etaj 2, decomandat, vedere pe 2 părți, preț la vedere, zona Miorița. Telefon 0257/262466. (36606)

VÂNZĂRI APARTAMENTE PATRU CAMERE

Vând apartament 4 camere parter, Alfa. Telefon 0723.089.654. (36635)

Vând apartament 4 camere decomandate, 116 mp, etaj I, zona 700, 2 balcoane închise cu 2 holuri (lambriuri), 2 băi, contorizat, împreună cu garaj. Telefon 0724.521.600; 0724.287.411. (33211)

VÂNZĂRI CASE

Vând casă, urgent, 3 camere, bucătărie, cameră de baie, suprafața 720 mp, în Grădiște, str. Petru Rareș, nr. 105, Arad, preț la vedere. Informații telefon 0747.453.816. (36114)

Vând casă str. Trenului 179, 3 camere. Telefon 0742.558.901. (36125)

Vând casă, str. Grigore Alexandrescu nr. 19, 2 camere, baie, bucătărie, hol și pivniță, încălzire centrală pe gaz, termopane, parchet, preț 40.000 Euro, negociabil. Merită văzută! Telefon 0741.968.780. (36212, 214)

Vând casă, str. Brâncoveanu nr. 93, 6 camere, 2 băi, bucătărie spațioasă, aer condiționat, încălzire proprie pe gaz, pivniță, garaj, terasă, curte, suprafață totală 496 mp. Telefon 0744.507.773. (26344)

Vând (schimb - variante) casă mare, în comuna Tauț, 130 pomi fructiferi, 3.000 mp grădină. Telefon 214415; 0745.003.019. (36367)

Vând casă cu grădină, în localitatea Arăneag. Informații telefon 0745.635.084. (35859)

Vând casă 3 camere, ultra central, A. Doinaș, 94 mp, 55.000 Eu. Telefon 0744.589.950. (36426)

Vând casă în Stațiunea Moneasa, imediat ocupabilă. Telefon 0259-349712, după ora 16. (36442)

Vând casă Arad, Octavian Goga 59/a, suprafața 60 mp, teren 260 mp, gaz, intrare auto, singur în curte. Telefon 0744.690.169, 213357. (36493)

Vând casă în Nădlac, 6 camere, baie, anexe, curent trifazat, grădină, preț 27.000 Eu. Telefon 0256-245006, 0721.825.587. (36530)

Vând casă Aradul Nou, 4 camere, toate utilitățile, 1440 mp, preț 77.000 EU negociabil. Telefon 0257-256128 sau 0745.239.523. (36571)

Vând urgent casă în centrul orașului Pecica, 2 camere, baie, bucătărie, pivniță, anexă cu 2 camere, apă curentă și grădină, 25.000 EU. Telefon 0747.688.827. (36591)

Vând casă tip vilă, la cheie, în Zădăreni, 30 m de șosea, ultramodernă. Telefon 0746.024.988. (36070)

Vând urgent casă 6 camere, baie, bucătărie și anexe 2 terase, încălzire centrală, mobilierul existent și grădină mare, Macea nr. 580, 65.000 EU negociabil. Telefon 0747.688.827. (36591)

Vând casă mare din cărămidă, 5 camere, 2 bucătării, baie, etc., apă, gaz, telefon și grădină 1400 mp. Telefon 0742.575.252. (36604)

Vând casă în Peregul Mic, 3 camere + dependințe, str. 1440 mp, preț 7500 EU negociabil. Telefon 210464, 0788.488.075. (36645)

Vând CASĂ DE VACANȚĂ deosebită în DEALUL VIILOR - INEU. Telefon 250250; 0766.250.252. (36648)

Vând casă 2 camere 75 mp, Eminescu, 55.000 EU. Telefon 0744.589.950. (36669)

Vând casă mică cu teren 720 mp, fs 12 ml, Aradul Nou, str. Adam Guttenbrunn, 65.000 Eu. Telefon 0722.488.032. (35547)

Vând casă Micălaca, stradă centrală, preț 61.000 Eu. Telefon 0726.287.066. (36526)

Vând casă Pârneava, 3 camere, dependințe, gaz, termopan, 350 mp. Telefon 0766.280.990, 0766.338.020. (36032)

Vând apartament la casă, 4 camere, îmbunătățiri deosebite, suprafața 184 mp, Funcționarilor. Telefon 0722.692.973. (31274)

Vând casă amenajată occidental, Bujac, zonă neinundabilă, preț la vedere. Telefon 0745.104.216; 0741.051.659. (36790)

Vând casă mare cu 5 camere, baie, bucătărie, cămară, coridor + 1.000 mp teren, Ghe. Doja nr. 198. (36798)

Vând sau schimb casă din cărămidă, formată din două corpuri de clădire pe DN 7, cu apartament la Arad, plătesc diferență. Telefon 214418; 0740.146.292. (36882)

Vând casă și teren de casă, în Grădiște, 1.300 mp, front stradal 30 m. Telefon 0744.630.024. (36813)

Vând casă deosebită, central, posibilitate privatizare. Telefon 256279; 0727.767.510; 0743.108.066. (36829)

Vând urgent casă 7 camere, 2 bucătării, baie, curte, grădină, garaj, 65.000 Euro. Telefon 280917; 0740.454.304. (36856)

Vând casă localitatea Zimand Cuz, nr. 315, telefon, încălzire gaz, satelit, termopan. Telefon 217147; mobil: 0746.651.466. (36886)

VÂNZĂRI SPAȚII

Vând SPĂLĂTORIE AUTO; BAR FAST-FOOD, preț 95.000 Eu. Telefon 0722.293.709. (35975)

Vând MOARA „ACONI” din PECICA. Telefon 0744.273.649. (36741)

Important

La solicitarea celor interesați publicăm și fotografiile (alb-negru) aferente anunțurilor de vânzări case, mașini sau apartamente.

Vând casă în construcție, în Păuliș. Telefon 0740.248.723. (36015)

Vilă Grădiște, ultramodernă, termopan, automatizări, 195.000 Euro. Telefon 213192; 0722.257.409. (36394)

Vând imobil ultracentral (parter), pretabil Bancă, suprafață construită 1170 mp; suprafață desfășurată 1300 mp, suprafață teren 1804 mp, intrare stradală pe poartă uscată, fără îmbunătățiri. Telefon 0745.315.895. (36095)

Vând casă pe deal la Păuliș, cu teren 3.000 mp. Telefon 0766.620.252. (36624)

Vând casă mare, Sânleani, nr. 149A, 1.600 mp. Telefon 261244, 381798. (36749)

Vând casă central Vărșand, 4 camere, bucătărie, baie, cămară, anexe. Telefon 0746.693.796. (Ag. Criș, 524)

Vând urgent casă 700 mp., strada Cetății nr. 4, Aradul Nou. Telefon 0741.291.406. (36746)

Vând casă 2 camere + 1 anexă în aceeași curte, bucătărie, baie, hol, cămară, gaz, pivniță sub toată casa, singur în curte, intrare auto, totul este schimbat nou, Pârneava, str. Dorobanților, preț 130.000 Euro, negociabil. Telefon 0745.631.432. (36794)

Vând imobil ultracentral, demisol, parter, 2 etaje, 8 apartamente cu termoficare oraș (gazul la poartă), str. V. Alecsandri, nr. 6, Arad. Informații telefon 0722.332.030. (30444)

Vând GHERETĂ, Piața Spitalului, vad bun comercial. Informații telefon 0722.419.336. (36872)

VÂNZĂRI TERENURI

Vând teren intravilan în Gai, 4.006 mp, utilități, 2 fronturi stradale. Telefon 0745.634.885, 0766.673.531. (31519)

Vând teren intravilan 500 mp, cartier str. Tabacovici, preț 45.000 EU negociabil. Telefon 211710, 0722.457.098. (36166)

Vând 1.500 mp, Grădiște, prelungirea străzii Zărandului, 22 Euro/mp. Telefon 0722.316.378. (36370)

Vând 22.400 mp, zona sere-Grădiște, 22 Euro/mp. Telefon 0744.350.815. (36370)

Vând teren Aradul Nou, suprafața 373 mp., FS 30 m. Telefon 0722.226.403. (36433)

Vând teren 500 mp, Tabacovici, preț 80 Eu/ mp. Telefon 0722.457.097. (36517)

Vând teren pentru construcții în Stațiunea Moneasa. Telefon 0722.247.941. (36501)

Vând teren intravilan, 10.446 mp, Aradul Nou, gaze, trifazic, apă. Telefon 0723.029.551. (36553)

Vând teren intravilan, 700 mp. Telefon 0742.575.252. (36604)

Vând 2,15 ha teren arabil, în zona CET drum accesibil, până în apropiere, posibilitate Pescărie, preț 3.500 EU/ha, variante auto. Telefon 0746.197.929. (36602)

Vând pământ 3.14 ha Asociația ROMGERA Sântana, 1600 EU/ha. Telefon 253470, 0741.143.350. (36617)

Vând loc de casă în Macea, 1318 mp. Telefon 0745.373.097. (36658)

Vând locuri de casă și locuri pentru casă de vacanță, la deal, în Mâsca. Telefon 0741.066.035. (Pâncota)

Vând teren Zona Industrială Vest, 11.000 mp, preț 25 Eu/mp. Telefon 0726.287.066. (36526)

Vând loc casă cu utilități, 4.400 mp, în Zădăreni, strada Primăriei. Se poate parcela în două, 10 Eu/ mp fix. Telefon 0746.024.988. (36070)

Vând teren 5.449 mp, intravilan, utilități, front 200 ml, preț 75.000 Eu. Telefon 0726.287.066. (36526)

Vând teren intravilan, 1.500 mp sau 750 mp, 22 Eu/mp, vis-a-vis de Sere. Telefon 0722.295.928. (36448)

Urgent! Teren 7.600 mp intravilan, centură (lângă 6 Vânători), FS 90 ml. Telefon 213192; 0722.257.409. (36394)

Vând 2.5 - 11 ha, la șoseaua Arad-Nădlac, la km 4 înainte de Nădlac. Telefon 0722.257.409. (36394)

Vând grădină 1.800 mp., în Curtici, lângă Gară, str. Zorilor. Telefon 0741.748.526. (36714)

Vând TEREN la centură, Micălaca Nord-Est, S = 10.000 mp, FS = 19,60 m, 4 Euro/mp. Telefon 0722.782.353. (36785)

Vând pământ la șoseaua Arad-Felnac, S = 1,76 ha, posibil două locuri casă, hale, etc, acces gaz, curent, apă. Telefon 0744.167.595. (36806)

Vând loc casă central, Chișineu Criș, circa 300 mp. Telefon 0722.972.083. (Ag. Criș, 528)

Vând 3,20 ha teren agricol în Chișineu Criș cu 1.000 Eu/ha, negociabil. Telefon 251780. (36879)

VÂNZĂRI AUTO

Vând tractor U650 și utilaje aferente, plug, disc, în stare bună. Informații telefon 275796 sau 0740.092.465.

Vând Audi A6, 1.8, benzină, an 1999, climatronic, ABS, ESP, încălzire scaune, 10.300 Eu. Telefon 0744.382.580. (36727)

Vând Audi B4 1,9 TDI, an 1994, climă, airbag volan, ABS, 6.300 Eu. Telefon 0722.200.511. (36717)

Vând Mercedes E500, argintiu metalizat, 42.000 km, 16 luni garanție, tuning, Lorinzer. Telefon 0723.029.551. (36553)

Vând Opel Astra Diesel 2003, Opel Corsa, 4 uși, 2001. Telefon 0744.552.140 (36432)

Vând Dacia 1310 numere noi, 1989, foarte bună, 930 EU. Telefon 0723.045.296. (36668)

Vând Buldozer șenilar S 650 românesc, tractor 550, tractor 33 C.P. cu încărcător și cupă, Fiat 850, Fiat 450, aduse recent. Telefon 0744.552.140. (36432)

Vând motocicletă Jawa 350, 700 Euro, stare perfectă, 7.000 km. Telefon 0723.273.746. (36226)

Vând Mercedes 190 benzină, pentru piese, înmatriculat. Telefon 214428 sau 0727.122.361. (36077)

Vând Ford Sierra, 2,3D, an 1989, combi, albastru, preț 2.650 Eu, negociabil, stare foarte bună. Telefon 0740.633.873, 0741.044.850. (36476)

Vând Dacia 1310 Break, 1987, stare perfectă, nr. noi, 900 Eu. Telefon 0742.902.683. (26529)

Vând VW Passat 1,9 TDI Variant, 2003, climatronic, 131 CP și VW Golf 1,9 TDI, 2003, climatronic, geamuri electrice, recent aduse. Telefon 0744.206.556; 0257/263369. (36518)

Vând Ford Scorpio 2,5 Diesel, an 1989, stare foarte bună, ABS, închidere centralizată, servodirecție, volan reglabil, turelă, plus încă una pentru piese, preț 3.800 Eu, negociabil. Telefon 0722.622.914. (36528)

Vând Opel Astra an '93, stare excepțională, preț 3800 EU. Telefon 0724.528.271. (36567)

Vând Fiat Punto an 2001, adus recent, preț 6.200 EU. Telefon 0727.953.626. (36567)

Vând Opel Omega 2.2 DTI an 2001, culoare negru limuzină, full option, 11.500 EU variante. Telefon 0743.821.153. (36567)

Vând VW Golf IV an 2001 argintiu, 1,9 TDI unic proprietar, 4 airbag, MP3, ABS, ASR, AC, carte service, servis la zi, cauciucuri noi, impecabil, preț 9.200 EU negociabil. Telefon 0744.958.117. (Ag. UTA, 1438)

Vând piese buldozer S650, S1500. Telefon 0726.253.412. (33189)

Vând Golf IV 2002 limuzină, impecabil, dotări multiple, înmatriculat. Telefon 0747.056.235. (36613)

Vând Opel Vectra 1,6 an 2001, 45.000 km reali, cu carnet service, recent înmatriculat, toate opționalele, 9.800 EU negociabil. Telefon 0722.490.349. (36579)

Vând VW Golf IV Variant, an 2003, înscris. Telefon 0744.775.127, 219227. (36689)

Vând remorcă auto 7 tone. Telefon 0744.882.963. (36694)

Vând Transporter T4 8 locuri, climă, înmatriculat. Telefon 0727.590.038. (36696)

Vând autoutilitară IVECO, 2,8 to util, stare bună, 5.500 Euro. Telefon 0740.830.188. (35806)

Ocazie! Vând VW Bora 1,9 TDi, 115 CP, 120.000 km, an 2000, full electric, dotări multiple, 9.300 Eu, negociabil. Telefon 0742.344.769. (36559)

Vând Opel Record an '84, benzină. Telefon 0741.305.000; 0745.513.070. (Ag. UTA, 1432)

Vând Dacia 1310 TLX, an fabricație 1987, stare bună, preț negociabil 650 Euro. Telefon 0726.192.974. (36679)

Vând Mazda 323F, an 2002, Turbo Diesel, motor 2000, neagră, climă, jenți aluminiu, consum 5 l, preț 10.800 Euro, negociabil. Telefon 0744.593.175. (36649)

Vând Peugeot 305 Diesel Combi, an 1987, stare bună. Telefon 0745.759.940; 0723.584.598. (36454)

Vând Dacia 1310, an 1987, perfectă stare, 750 Euro. Telefon 0744.180.689. (36772)

Vând Mercedes 206 camionetă, 1.500 Euro. Telefon 0745.218.206. (36799)

(Continuare în pag. 17) ☛

Program ADEVĂRUL Cotidian independent Arad
MICA PUBLICITATE tel. 210.775 luni-vineri 8⁰⁰-19⁰⁰ sâmbătă închis duminică 9⁰⁰-12⁰⁰
ANUNȚURILE DE DECES SE PUBLICĂ GRATUIT
MARE PUBLICITATE tel/fax 280.904 luni-vineri 8⁰⁰-19⁰⁰ sâmbătă închis duminică 9⁰⁰-12⁰⁰

(Urmare din pag. 16)

Vând camion MAN, an 1989, 6,5 tone, dubă, înmatriculat, stare foarte bună. Telefon 0745.365.663 sau 0745.505.122. (Ag. Sântana, 295)

Vând VW Lupo, 1.7 SDI, 2003, recent adus. Telefon 0723.390.275. (36718)

Vând BMW 520, an 2001, motorizare Diesel 2000 cmc, xenon dublu, climatronic, trapă, genți aluminiu, 123.000 km, etc. culoare negru metalizat. Preț 14.000 Eu, negociabil puțin. Telefon 0723.282.048. (Ag. UTA, 1442)

Vând Dacia Nova, stare foarte bună. Telefon 0257/531.118; 0742.543.374. (36763)

Vând VW Passat 1.9 TDI, 90 CP, 1994, Combi, verde, klimă etc, 5.650 Euro. Telefon 0722.295.928. (36775)

Vând motor tractor U650, stare excepțională. Telefon 0744.916.385. (36811)

CREDIT AUTO ÎN LEI
AR 8,5 VBR
8,5% DOBÂNDĂ PE AN
Credite auto în lei: 8,5% pe an; DAE - 9,37% pe an la credite în lei. DAE este calculată pentru suma de 50.000 RON, pe o perioadă maximă de creditare de 7 ani și include un comision de aranjament de 1% din valoarea creditului și un comision de analiză de dosar de 100 RON, plătibile o singură dată.
Bd. Revoluției nr. 53 tel. 0257 280 244
VOLKSBANK

Vând urgent Fiat 127 Diesel, 1300 cmc, consum foarte mic, alb, interior, tapițerie nouă, scaune tip scoică (Nissan), stare bună, 700 Euro. Telefon 240609 sau 0723.528.338. (36814)

Vând Iveco Turbo Daily 59-12 frigorific, an 1992, 6 tone, 8.750 Euro. Telefon 0722.577.061. (36818)

Vând Opel Vectra 1.6i, an 1990, muzică - CD, aspect plăcut, culoare gri metalizat, preț 3.600 Euro, negociabil. Telefon 0745.023.981. (36827)

Vând Ford Focus 1.8 TDI, 90 CP, an 2000, argintiu, climă, recent adus, 7.990 Euro cu factură și navigație auto Blaupunkt, 350 Euro. Telefon 0722.528.181; 0745.588.181. (36835)

Vând Ford Sierra Sedan 1.6, benzină, 1991, gri metalizat, alarmă, CD, stare impecabilă, 3.600 Euro, negociabil. Telefon 0746.193.811. (36834)

Vând Dacia Solenza Scala, full option 1.4, an fabricație 2004, preț 6.550 Euro, negociabil. Telefon 0745.640.246. (36832)

Vând Dacia Berlină injecție + gaz, an 2000, preț 2.600 Euro. Telefon 0788.626.016. (36830)

Vând tractor, plug, disc, bloc motor, mașină găurit. Telefon 356057. (Ag. Criș, 527)

Vând autoutilitară (TV F14), stare funcționare. Telefon 0257/353553. (Ag. Criș, 526)

Vând ARO camionetă, motor Brașov, stare foarte bună. Telefon 0744.691.083; 0257/468315. (36852)

Vând camionetă TV 14 F an 1987, motor Brașov, CIV, număr nou, stare foarte bună, 1.800 Eu, negociabil. Telefon 276488; 0742.903.147. (36883)

Vând Mercedes Cobra 300 Diesel, acte la zi, motor defect și multe piese de schimb. Preț la vedere. Telefon 246123. (Ag.UTA, 1452)

Vând Mercedes Vito, fabricație 1996, climă, ABS, airbag, 8.900 Eu. Telefon 0744.577.891. (36883)

Vând Dacia 1310 an fabricație 2004, 25.000 km, instalație gaz, preț 3.800 Eu, negociabil. Telefon 0745/857.891. (36890)

VÂNZĂRI ELECTRO

Vindem CASE MARCAT, CÂNTARE, I. L. CARAGIALE nr. 22. Telefon 272727; 282829; 0745.520.497. (35610)

Vând CASE MARCAT FISCALE, CÂNTARE ELECTRONICE, str. STÂNJENEL 6. Telefon 279702; 0745.395.107; 0722.707.432; 0788.737.342. (33221)

Vindem CASE MARCAT FISCALE, CONSUMABILE, CÂNTARE ELECTRONICE, str. VICENȚIU BABEȘ nr. 22A. Telefon 211211, 0742.352.277; 0788.352.277. (29714)

20% reducere: COMBINE FRIGORIFICE, CONGELATOARE, LĂZI, TELEVIZOARE, MAȘINI de SPĂLAT AUTOMATE: Bosch, Miele, AEG, import GERMANIA. Asigurăm transport. Calea Radnei 151. Telefon 369090; 0743.662.845. (36352)

Vând TELEVIZOARE aproape noi, diagonala 37-72 și DVX. Calea Radnei, nr. 234. Telefon 0357-413213. (35879)

Electrocasnice second-hand (TV COLOR, MAȘINI SPĂLAT, FRIGORIFICE), la cele mai mici prețuri, ARAGAZE NOI, rate FĂRĂ DOBÂNZI și FĂRĂ AVANS, Calea Radnei 225, Arad 259339, 0744.706.321; Lipova 563027. (36396)

Vând agregate frig, compresoare. Telefon 0723.253.651. (29680)

Vând Athlon 2,6 x P HDD 80, F x 5200 + 128, CD + CDWR, 17 FLAT, preț bun. Telefon 0723.390.275. (36718).

Vând Laptop ACER, generație nouă, la preț rezonabil. Telefon 0723.390.275. (36718)

COPIATOARE CANON second-hand, prețuri foarte mici, garanție 12 luni. Telefon 0744.577.022. (Ag. UTA, 1447)

VÂNZĂRI DIVERSE

Vând RULOURI lemn tei, plastic; OBLOANE MOBILE din lemn. Plata în lei sau animale, păsări. Telefon 0722.287.596. (30126)

Vând dulap dormitor, deosebit, import Germania, 500 Eu. Telefon 0722.294.842. (36424)

Vând birou nou pentru calculator și unul pe colț, corpuri bucătărie, dulap haine, bibliotecă, mobilă bucătărie nouă. Telefon 0744.552.140. (36432)

Vând PLASĂ GARD, 33.000 lei/kg; RABITZ, 47.500 lei/kg; CUIE, 26.000 lei/kg; SÂRMĂ, TABLĂ, ELECTROZI, COTURI; BURLANE etc. Str. Vrabiei 4, telefon 289997; www.garduri.ro (35883)

Vând NISIP, BALAST, la domiciliul clientului, preferabil 3 mc. Telefon 0741.679.475. (36213)

Vând NISIP, BALAST, SORTURI, la domiciliul clientului. Telefon 214415, 0745.003.018. (35649)

Vând disc mare și mic, noi. Telefon 0741.103.510. (31991)

Vând NISIP, BALAST, SORT, LEMNE FOC, domiciliul clientului. Telefon 255672; 0744.987.273. (32967)

Vând convenabil disc nou GD 4,2 tip V, pentru tractor mare, baloți lucernă. Telefon 0744.633.584, 0257-536388. (33146)

Vând BOLȚARI TERMOIZOLANȚI beton și zgură cărămidă, omologați, diferite dimensiuni; STÂLPI ORNAMENTALI 0,80 cm, la cele mai mici prețuri. Telefon 283683, 0722.621.600, 0722.870.752. (35604)

Vând PEȘTE. Informații telefon 0722.303.709. (36803)

Vând LEMNE FOC TĂIATE, 700.000 lei/ mc. Telefon 278583, 0746.601.292. (35686)

Vând LEMN FOC, NISIP, BALAST, SORTURI, la domiciliul clientului. Telefon 214415; 0745.003.019. (35649)

Vând garaj auto autorizat, Piața Fortuna, 1.100 Euro. Telefon 0741.968.780. (36215)

Vând baloți lucernă, 2005, 45 lei/balot, fân, 1,2 lei/kg. Informații telefon 0257/462322; 0722.381.765. (36217)

Vând NISIP, BALAST la domiciliul clientului, RABĂ 16 tone. Telefon 0741.219.050. (36427)

Vând BALAST, NISIP, SORTURI la domiciliul clientului. Telefon 0742.776.823. (36429)

Vând PIATRĂ, NISIP, BALAST, cele mai mici prețuri. Telefon 0723.829.446. (36465)

Vând BOLȚARI VIBROMASAȚI 300x250x200, 16.300 bucata, mc-1.100.000. Telefon 0788.578.017, 0257-281197. (36512)

Vând TĂRÂȚE GRÂU, preț fără concurență, 2.400 lei/ kg, pentru cantitate mai mare de 1.000 kg. Telefon 0722.689.443. (36543)

Vând convector gaz, stare bună. Telefon 0742.575.252. (36604)

Vând BOLȚARI 28 modele, diferite dimensiuni, prețuri negociabile. Telefon 0745.634.885. (36590)

Vând COLȚARE, CANAPELE, FOTOLII, noi. Telefon 286069. (36586)

Vând urgent CUPTOR ELECTRIC 6 mp pentru PATISERIE-BRUTĂRIE. Telefon 0746.055.285. (35882)

Vând calorifere de oțel și instant pentru baie pe butelie și gaz stradal. Telefon 0724.373.950. (36628)

Vând NISIP, BALAST, la domiciliu, preferabil 3 mc. Telefon 0740.120.697. (36659)

Vând CASE MARCAT ELKA, VITRINE frigorifice și mobilier Alimentara. Telefon 0722.405.294. (36664)

Vând PAVAJ, BORDURI, RIGOLE, calitate deosebită, Calea Zimandului (incinta CAP Grădiște). Telefon 0724.391.074; 0741.044.599. (36692)

Vând garaj mare zona Vlaicu autorizat, spatele blocului X4. Telefon 0744.709.425. (36713)

Vând 2 televizoare, amplificator, saltea cu vibrații, masă reglabilă, microunde. Telefon 279582. (33289)

Vând masă masaj, reflexoterapie, mobilier birou, serviciu porțelan 100 piese. Telefon 0724.442.686. (36552)

Vând 2 tuburi de ciment armat 6 m lungime și 1,20 m diametrul (pentru poduri sau turn de apă) și o cisternă de 5 tone pe 2 roți. Telefon fix 0257-283118 și mobil 0742.545.822. (35951)

Vând STRUȚI, posibilitate vânzare ouă, 15 Eu/bucată. Telefon 0744.798.000. (31417)

Vând SOBE TERACOTĂ montate, 13 modele, str. V. Conta 1. Telefon 273862. (36030)

Vând NISIP, BALAST, SORT, domiciliul clientului. Preț negociabil. Telefon 0744.853.044. (32330)

Vând PORCI 40-80 kg, telefon 0741.305.000; 0745.513.070. (Ag. UTA, 1432)

Vând mobilă bucătărie din lemn, 4 corpuri, 1 masă, 4 scaune, 330 Euro, aragaz 3 ochiuri, model nou, 100 Euro, negociabil. Telefon 0257/277113; 0745.252.510. (36599)

Vând două locuri în Cimitirul Eternitatea. Telefon 0766.620.252. (36624)

Vând casă cu etaj, căzi de lemn de 500 kg, baloane sticlă de 50 l. Telefon 287875. (36727)

Vând motor trifazic, cântar (masă), dormitor, mobilă. Telefon 214174. (36738)

Vând ieftin vană, boiler electric. Telefon 0257/350244; 0745.037.120. (36731)

Vând ladă frigorifică 280 l, frigider Zanussi, bicicletă copil și presă struguri. Telefon 0746.151.874; 0357/412359. (36729)

Vând colțar, uși interior bloc, ușă intrare capitonată, stejar. Telefon 243551. (36758)

Vând patru cățel Rotwailer, 6 săptămâni, preț negociabil. Telefon 0744.180.689. (36773)

Vând 25 OI TINERE, ȚURCANE. Sântana, telefon 377545 sau 0742.983.729. (Ag. Sântana, 296)

Vând porc, aproximativ 140 kg, îngrășat natural (fără concentrate), preț negociabil. Micălaca, str. Vrancei nr. 12. (36770)

Vând seif (casă valori), cântar semiautomat, expresso cafea, ambalaj cu sticle bere. Telefon 0723.253.651. (36765)

Vând VIBROPRESĂ de bolțari cu două cuve. Telefon 0743.556.569; 0257/418.039. (36720)

Vând UTILAJE producție mobilă 2002 (circular, mașină ABS), MAȘINI AMBALAT PRODUSE ALIMENTARE (la kg și la plic). Telefon 0744.709.051. (Ag. UTA, 1446)

Vând 5 curcani carne, diferite mărimi. Telefon 0744.767.326. (36783)

Vând NISIP, BALAST, LEMNE FOC, la domiciliu. Telefon 214535; 0742.749.698. (36774)

Vând 65 de oi, sat Sânpetru German nr. 58. Telefon 439177 sau 0740.013.404. (36800)

Vând APARATE VULCANIZARE. Telefon 0745.218.206. (36799)

Vând struț femelă ouătoare. Telefon 0721.232.446. (36797)

Vând dormitor, stare bună, pat dublu cu saltele Relaxa, uși interior simple și duble, geamuri în 3 canate cu roletă, mașină de cusut veche cu masă. Telefon 240609 sau 0723.439.194. (36814)

Vând OȚEL BETON - 14.500/kg; BLOCURI CERAMICE - 2.200.000/mc; ȚIGLĂ - 15.500/buc.; BCA - 2.500.000/ mc; CIMENT - 155.000/ sac. Telefon 0788.633.779; 0788.574.543. (36820)

Vând pui Rottwailer, preț 100 Euro. Telefon 0742.558.186. (36830)

Vând calorifere mari, noi; vând geamuri termopan. Telefon 0257/514524. (36832)

Vând 600 țigle mari și 20 coame. Telefon 0744.644.508. (36834)

Vând plapumă pene, nouă. Telefon 284735. (36836)

Vând urgent iapă cu mânz, 2 bucăți tăurași, 50.000 lei/ kg. Telefon 0724.006.648. (36849)

Vând Thuia și arbuști ornamentali. Localitatea Șiria, telefon 0727.625.178. (Ag. Pâncota, 273)

Vând garaj autorizat Piața Mihai Viteazul, 2.500 Eu. Telefon 213.429; 0746.056.724. (36860)

Vând mașină de paste. Telefon 0741.250.912. (36863)

Vând malaxor cu 2 cuve inox, mașină cornuri, franzele și injector. Telefon 0741.250.912. (36862)

Vând LEMNE FOC esență tare, 700.000 lei mc. Telefon 278.436; 0740.774.642. (36877)

Vând sufragerie „Drobeta" completă, Arad-Gai. Telefon 0257/289290 sau 0742.840.868. (Ag. UTA, 1459)

Vând semănătoare grâu SUP 26, stare perfectă, tuburi noi. Telefon 0745.288.112. (36889)

Vând scaun de copii pentru bicicletă și de mașină, mașină găurit portabilă. Telefon 276488. (36883)

Vând semănătoare păioase, tocătoare tulei, plug 3 capuri, reversibil, MIG. Informații telefon 0740.904656; 534133. (Ag. UTA, 1456)

Vând patru tăurași alb roșu, circa 240 kg. Telefon 0740.654.153. (Ag. Lipova, 376)

Vând tărâță 0,2800 lei/kg. Telefon 0742.879.835 (36894)

CUMPĂRĂRI TERENURI IMOBILIARE

Cumpăr pădure în Ocolul Silvic Radna, ofer 2.500 Eu/ha. Telefon 0726.740.726. (Lipova, 368)

Cumpăr pământ agricol, pășune fâneață, raza municipiului Arad și Asociația Pusta Bujac. Telefon 0745.895.483. (UTA, 1425)

CUMPĂRĂRI ELECTRO

Cumpăr COMPONENTE CALCULATOR noi sau second hand, plata pe loc. Telefon 0788.170.551. (36804)

CUMPĂRĂRI DIVERSE

Cumpăr calorifere fontă, pene vechi și noi. Telefon 214581, 0741.435.116. (35904)

Cumpăr fier vechi, calorifere, caroserii auto și pene (baterii auto vechi). Telefon 0746.414.369. (36445)

Cumpăr pene vechi și noi, preț foarte bun. Telefon 0745.983.893. (36460)

Cumpăr pene vechi și noi, preț foarte bun. Telefon 0741.689.068. (36467)

Cumpăr pene de gâscă și fier vechi. Telefon 210480, 0742.299.805. (36468)

Cumpăr calorifere, 30.000 lei/ element. Telefon 0741.134.368. (36531)

Cumpăr mărci germane (DM). Telefon 240990; 0721.512.555. (35800)

Cumpăr butelie aragaz - 600.000, mașină spălat AlbaLux - 400.000. Telefon 277282. (35796)

Cumpăr fier vechi, preț foarte bun. Informații telefon 0746.846.031; 0744.191.028. (36798)

LOCURI DE MUNCĂ

Angajez COCĂTOR cuptor cu vatră; BRUTARI; PATISERI; OM de CURTE. Telefon 0743.658.097. (36831)

Angajăm MUNCITORI CALIFICAȚI și NECALIFICAȚI în CONSTRUCȚII. Telefon 0740.289.544. (36456)

TAXI ALFA PLUS angajează ȘOFERI cu experiență. Telefon 262996; 0744.576.674. (36137)

Angajez TÂMPLARI. Informații telefon 0722.300.549; 270011. (36174)

SC MILLEFIORI SRL, Arad, Calea Zimandului nr. 26, angajează MUNCITORI CONFECȚIONERI BIJUTERII din STICLĂ de MURANO. Interviul în 18 și 19 octombrie 2005, ora 8, la sediul societății. Relații telefon 278404, 216694. (36139)

SC ARCONS SECURITIY angajează AGENȚI PAZĂ. Telefon 254417. (30146)

IMPORTATOR PRODUSE INDUSTRIALE angajează REPREZENTANT ZONAL. Informații fax 0269-245129, mail: vanzari_2005_bucuresti@yahoo.com (f. 3712392)

SOCIETATE COMERCIALĂ angajează MAGAZIONER, domiciliul stabil în Arad, permis de conducere cat. B, fără cazier. CV-urile se vor trimite pe fax la 213491. (36489)

Angajăm ȘOFER DE TIR cu experiență și atestat profesional. Telefon 214134. (36502)

CABINET CONTABILITATE angajează CONTABILĂ cu experiență, avantaj cunoscătoare program Ciel, maxim 35 ani. Informații telefon 0722.381.765. (36216)

(Continuare în pag. 18)

(Urmare din pag. 17)

SC COM NICO SERV SRL, PIESE AUTO IMPORT, punct de lucru ARAD, Bd. IULIU MANIU, nr. 278, telefon/fax 0257-219605, mobil 0722.309.221, angajează ABSOLVENT MARKETING în calitate de REPREZENTANT VÂNZĂRI ZONAL. (36677)

Căutăm ABSOLVENȚI DE LICEU sau ȘCOALĂ PROFESIONALĂ, cu vârsta cuprinsă între 18-40 ani, care nu sunt angajați, pentru CALIFICARE în MESERIA DE ȘOFER DE TIR. Firma asigură școala de șoferi, specializarea, instruirea și loc de muncă după încheierea pregătirii. Telefon 214134. (36502)

Restaurantul KARDESLER angajează BUCĂTAR, OSPĂTAR și AJUTOR BUCĂTAR. Telefon 0721.795.388. (36580)

LUKAS CONSTRUCT angajează MUNCITORI HIDROIZOLAȚII ACOPERIȘURI. Telefon 256119, 0723.273.746. (36618)

SC LOTUS ABC SRL angajează MECANICI AUTO și MUNCITORI NECALIFICAȚI. Telefon 0744.277.866. (36596)

SC VUGIA & T SRL angajează FEMEI calificate pentru mașini de cusut lenjerie intimă. Se acordă salar atractiv plus bonuri de masă. Telefon 270115. (36633)

SALON COSMETIC angajează RECEPȚIONERĂ. Informații telefon 0744.987.080. (36646)

SC angajează PERSONAL CALIFICAT pentru MONTAJ MOBILIER. Telefon 0747.051.603. (36657)

Angajăm VÂNZĂTOARE magazin ABC, Non-Stop, salariu atractiv. Telefon 0257-279829; 0744.391.917. (36650)

Angajez urgent BUCĂTAR pentru pleșcaviță și Kebab și CASIERĂ. Telefon 0747.346.586. (36660)

SOCIETATE de CONSTRUCȚII angajează MUNCITORI pentru AMENAJĂRI INTERIOARE. Telefon 0722.135.994. (36683)

SOCOM „PIELARUL" ARAD, angajează CONFECȚIONER ÎNCĂLȚĂMINTE și ȘTANȚATORI în PIELE, salar negociabil. Informații la sediul societății, str. Ghiba Birta, nr. 16 sau la telefon 250504. (36690)

Angajăm CROITORESE-MAȘINISTE pentru mașini industriale TMA, comuna Vladimirescu. Telefon 216577. (36691)

SC SORALI SERVICES SRL angajează PERSONAL CURĂȚENIE pentru METRO. Telefon 0723.367.603, 231563. (36698)

SERVICE AUTO angajează MECANIC AUTO și UCENIC. Telefon 270910. (36475)

SOCIETATE COMERCIALĂ angajează AGENT VÂNZĂRI, OPERATOR FACTURARE, MERCANTIZOR. Vă rugăm să trimiteți cu CV detaliat (pspecificând postul)) la fax 0250-746428 sau e-mail la: carmina.capatina@euro.ro (36707)

SOCIETATE COMERCIALĂ angajează TÂMPLARI și MUNCITORI NECALIFICAȚI. Informații telefon 250853. (36563)

ARCOOM SCM ARAD, str. Cloșca 8, 255889, angajează pentru ARAD și CURTICI, CONFECȚIONERE. Oferim: salarizare atractivă, tichete de masă, lucrul într-un schimb, decontarea transportului interurban și parțial urban. (32979)

Angajăm MANICHIURISTĂ-PEDICHIURISTĂ pentru SALON ÎNFRUMUSEȚARE, condiții deosebite. Telefon 218253. (36016)

Angajez DIRECTOR pentru tâmplărie PVC și aluminiu. Telefon 0788.686.401. (36572)

ROMBIZ IMPEX (electronice - electrocasnice) angajează pentru punct de lucru ARAD: CONSILIER VÂNZĂRI. CV-urile se pot trimite la fax 0264/419158, email: marketing@rombizco.ro. Telefon 0726.745.414. (36754)

SC BABY BLUE GASS angajează OPERATORI VÂNZARE GPL, bărbați peste 45 ani, studii medii. Telefon 0744.273.649. (36740)

SOCIETATE COMERCIALĂ DISTRIBUȚIE MEZELURI, LACTATE și CONGELATE, angajează GESTIONAR, salarizare motivantă. Telefon 0257/216040 - fax pentru CV; 0723.297.887. (36730)

Angajez VÂNZĂTOARE la magazin alimentar, localitatea VINGA. Telefon 460488; 0742.807.122. (36769)

Angajăm CONFECȚIONERE, asigurăm bonuri de masă, decontăm transport. Telefon 216.560. (36719)

Restaurant de lux angajează BARMANI, OSPĂTARI, AJUTOR BUCĂTAR cu experiență și TINERE prezentabile pentru relații cu publicul. Telefon 0257.284.688; 0720.847.686. (Ag. UTA, 1443)

Caut FEMEIE pentru CURĂȚENIE, la casă mare, Arad. Telefon 0722.782.353. (36785)

UAMS GHIOROC organizează concurs pentru ocuparea postului de ASISTENT SOCIAL în 27.10. 2005, ora 10. Informații telefon 461601. (36777)

Angajăm VÂNZĂTOARE serioasă. Telefon 0722.319.777; 0747.348.814. (36788)

Angajez VÂNZĂTOARE pentru piață. Telefon 381105; 0747.971.368. (36795)

SOCIETATE COMERCIALĂ angajează CROITORESE COMANDĂ. Telefon 0727.704.201. (36839)

SC angajează SECRETARĂ, GESTIONAR, AGENȚI COMERCIALI, VÂNZĂTOARE, ASISTENT MARKETING, AGENȚI/INSPECTORI ASIGURĂRI. Telefon 253834; 0740.872.601. (36812)

SOCIETATEA HAȘ angajează ȘOFERI DE TAXI cu atestat. Telefon 0745.157.802. (36819)

Angajăm DIRECTOR VÂNZĂRI, AGENȚI VÂNZĂRI, PR MANAGER. CV + foto la OP 1 CP 188 Arad. (Ag., 141)

SC ATLASSIB SRL angajează IMPEGAT AUTO: studii medii, superioare, experiență domeniu constituie avantaj, domiciliul Arad, permis conducere, telefon. Relații telefon 0269/224298, 0269/224101, 0269/224107, 0269/231012, int. 323, 388, orele 8-16, la sediul Coloanei transport auto Arad, pe strada Liviu Rebreanu nr. 95. (36821)

SC FALCON ENTERPRISES angajează MAȘINISTE pentru CONFECȚIONAT CĂMĂȘI, minim 3 luni experiență la mașini de cusut liniare. Informații zilnic, 8-16, telefon 0257/289104. (36835)

Angajez TINERI TÂMPLARI și cu experiență PAL MELAMINAT. Telefon 0745.027.599. (36847)

Angajez VÂNZĂTOARE cu experiență magazin textil pentru COMPLEX GEMI. Relații telefon 0740.636.247; 0743.012.701. (36853)

Societate națională producătoare și distribuitoare de produse alimentare angajează MANIPULANT în depozit. Cerințe: seriozitate, disponibilitate program prelungit. Informații telefon 0743.009.571; 275.989. (36866)

S.C. PANPRO S.R.L. angajează BRUTARI-PATISIER cu sau fără calificare. Telefon 211210. (Ag. UTA, 1458)

S.C. ARCONS S.A. Arad angajează MECANICI UTILAJE: Buldozer S 1500, fadromă L 34. Telefon 254329. (36895)

Angajez FIERAR BETONIST. Telefon 0788.706.043. (36892)

PRESTĂRI SERVICII

Execut lucrări de construcții la acoperișuri, dulgherie, tinichigerie, pavaje și finisaje. Telefon 210.586; 0744.904.690. (36900)

Executăm LUCRĂRI ÎN CONSTRUCȚII, STRĂPUNGERI în BETON. Telefon 0740.289.544. (36456)

AUTOMATIC SERVICE repară MAȘINI SPĂLAT. Garanție 1 an. Telefon 259146, 0744.241.398, 0357-401569. (36081)

CURSURI AUTORIZATE DE LIMBA ENGLEZĂ, 350.000 lei/22 ore/lună. Informații 218240. (36088)

Repar MAȘINI SPĂLAT automate, FRIGIDERE. Ofer garanție. Telefon 274600. (30144)

SILDOR PROD
vânzări, montaj, reparații: VITRINE, CAMERE FRIGORIFICE și AER CONDIȚIONAT. Telefon service: 0257-349121, sediu: 0257-270622. (c.)

Execut toată GAMA CONSTRUCȚII cu și fără materiale. Telefon 0740.696.157, 454122. (36012)

Executăm HALE, PORȚI cu lamele, fier forjat, inox, confecții metalice, rezervoare. Telefon 0744.640.121. (36499)

Școala IRIMIA înscrie. Cele mai MICI PREȚURI. Telefon 286602, 0744.183.885. (36056)

Repar MAȘINI SPĂLAT AUTOMATE, la domiciliul clientului, cu garanție. Telefon 241355. (35668)

Școala șoferi CARMEN ABCDE deschide curs, 15 OCTOMBRIE. Telefon 255445. (f. 3712439)

MEDITEZ relativ ieftin MATEMATICA GIMNAZIU, la domiciliul elevului. Pregătesc RESPONSABIL TESTE NAȚIONALE. Telefon 0743.145.037. (36546)

SC DENPAU SRL execută LUCRĂRI DE CONSTRUCȚII de clădiri și TENCUIELI, FINISAJE interioare și altele. Telefon 0740.294.520. (36522)

TRANSPORT MARFĂ intern-internațional, microbuze 3.5 tone. Telefon 0744.180.197; 0788.656.931. (36767)

SOCIETATE COMERCIALĂ execută CONSTRUCȚII CASE, FINISĂRI interioare, exterioare, AMENAJĂRI, IZOLAȚII AMPORĂ, reparații ACOPERIȘURI, HIDROIZOLAȚII. Telefon 0741.650.202. (36768)

Execut FAIANȚĂRI, ZUGRĂVELI, PARCHETĂRI, TAPETĂRI, TENCUIELI. Telefon 0740.839.560. (36790)

TRANSPORT PORUMB din câmp, orice cantitate. Telefon 0745.218.206. (36799)

CONSTRUCȚII toate tipurile, MANSARDĂRI, CABANE LEMN, INSTALAȚII. Telefon 252877; 0741.425.250. (36817)

Executăm INSTALAȚII ELECTRICE, sanitare, TAVAN CASETAT, RIGIPS, ZUGRĂVIT. Telefon 454154; 0746.279.013. (36837)

Execut GLETUIRI, ZUGRĂVELI, FAIANȚĂRI, GRESIERI, PARCHET MELAMINAT. Telefon 0357.419.992; 0741.964.227. (Ag. UTA, 1451)

DIVERSE

Restaurantul ROBERTO organizează la prețuri promoționale: NUNȚI, BOTEZURI. Telefon 0722.348.103. (Ag. UTA, 1412)

CATERING EXPRES
Vă oferim masa de prânz la sediu-domiciliu. Meniuri de calitate, prețuri negociabile. Telefon 212339; 0720.000.751. (c.p. 1121/2005)

S.C. GASTRO TUR SRL, autorizată conform O.G. 129/2000, organizează CURSURI DE CALIFICARE în meseriile: BUCĂTAR și OSPĂTAR. Diplomele sunt avizate de către M.F.C. și M.M.S.S.F. Telefon 212339. (c.p. 1121/2005)

Pierdut DOSAR PLANURI CONSTRUCȚIE, pe numele de ANTAL, pe traseul MIORIȚA - PIAȚA ROMANĂ. Ofer RECOMPENSĂ. Telefon 338189; 0723.399.779. (36733)

Pierdut (sustragere) buletin identitate, permis conducere categoriile A, B, legitimație serviciu, ecuson serviciu, carduri bancare Nederland respectiv Raiffeisen Bank, pe numele DOBÎNDĂ FLORIN; le declar nule. RECOMPENSĂ găsitorului. Telefon 0722.463.686. (36792)

GĂSIT! 11.10.2005, ora 19.30, B-dul Praporgescu, ROATĂ DISC ADVANCE. Telefon 231231. (36802)

COOPERATIVA CONSUM ARCHIȘ, organizează în data de 14.10.2005, ședință ordinară și extraordinară cu membrii cooperatori, la Căminul Cultural Groșeni. (Ag. Ineu, 382)

CITAȚII

Se citează la Judecătoria Arad, sala 147, în data de 31.10.2005, ora 8.30, numiții ZDRENDEA PETRU și ZDRENDEA LIVIA sau moștenitorii acestora, în calitate de pârâți în dosar civil nr. 10651/2005, având ca obiect uzucapiune. (36778)

Se citează pârâta MIKĂLĂCEAN SAVA, la Judecătoria Arad, în data de 26.10.2005, în dosar nr. 10461/2005, camera 146, obiect radiere drept de uzufruct. (36807)

Se citează pârâții MAYSZESZ FRANCISC și BLUM ANA, la Judecătoria Arad, în data de 20.10.2005, în dosar nr. 6436/2005, camera 218, obiect radiere drept de uzufruct. (36808)

Judecătoria Gurahonț, dosar civil nr. 660/2005. Intimata PERVA CONSTANȚA sau eventualii săi moștenitori sunt citați pentru termenul de judecată din data de 18 octombrie 2005, orele 9,00, camera 11, în proces cu petenții PÂNCOTAN FLORICA și PÂNCOTAN IOAN pentru uzucapiune și întabulare și CF. Cauza se va judeca și în lipsă. (Ag. Gurahonț)

SCHIMBURI

Schimb casă mare, 3 camere, living, baie, încălzire, termopane, magazie, anexe, cotărci, posibilități mansardare, suprafața totală 1.500 mp, construcție nouă 2003, 310 mp, la 20 km de Arad cu apartament 3-4 camere sau casă în Arad. Ofer diferența la vedere. Telefon 454122, 0740.696.157. (36012)

ÎNCHIRIERI

Primesc fete în gazdă, zona UTA, clădire nouă. Telefon 0722.348.103. (Ag. UTA, 1412)

Ofer spre închiriere apartament 2 camere, mobilat, etaj I, zona UTA. Telefon 0744.804.269; 0723.467.248. (36830)

Închiriez SPAȚII COMERCIALE: MAGAZIN, BIROURI, amenajate ultramodern, toate utilitățile, intrare auto, preț avantajos. Informații telefon 0257-270021; 0722.273.950. (33297)

Închiriez apartament 2 camere Podgoria, Vlaicu, Eminescu, Milea. Telefon 0744.589.950. (36426)

Închiriez apartamente de lux, Cloșca, Micălaca. Telefon 0723.308.286. (36426)

Doresc să închiriez apartament 2-3 camere, garsonieră. Telefon 0744.589.950. (36426)

Ofer spre închiriere apartament mobilat. Telefon 0744.937.307. (36009)

Închiriez apartament 2 camere, mobilat, zona 300 Micălaca. Informații telefon 0726.232.102, 0722.739.886. (36491)

Dau în chirie apartament 5 camere, zona Polivalentă, curat, semimobilat, garaj, 350 Eu. Telefon 0744.537.090. (36509)

Închiriez apartament 2 camere central, parțial mobilat, 150 EU, plata 6 luni anticipat. Telefon 0744.899.046; 0743.835.044. (36608)

Închiriez BIROU amenajat, str. A. Șaguna, nr. 120, Arad. Telefon 0723.740.135. (36635)

Închiriez SPAȚIU COMERCIAL central, superamenajat, 80 + 120 mp, pentru orice activitate, 10 EU/mp. Telefon 0788.488.075, 210464. (36645)

Închiriez garsonieră, ultraamenajată, zona Poetului, preț 120 Eu. Telefon 0726.287.066. (36526)

Primesc o elevă/studentă în gazdă, zonă centrală. Telefon 0257-283718. (36495)

Închiriez, pentru firme (sediu, agenție, cabinet), apartament una cameră, parter, ultracentral, ultramodern. Telefon 250444, 0722.315.654. (36458)

Închiriez (ofer) VILĂ DE LUX, mobilată. Telefon 0744.798.000. (31411)

Închiriez APARTAMENT PARTER, suprafața 182 mp, central, numai pentru Bănci. Telefon 0744.798.000. (31416)

Închiriez AUTOMACARALE 16 to. Telefon 0744.523.701 sau 0788.201.223. (36030)

Ofer spre închiriere garaj (14 mp), str. Roșiori (Calea A. Vlaicu). Telefon 0724.664.387. (35555)

Ofer spre închiriere apartament 3 camere central, din 15.10. Telefon 0740.248.706. (36121)

Închiriez SPAȚIU ultracentral, 100 mp. Telefon 0257-212447, 0745.319.996. (36575)

Caut colegă (14-18 ani) de garsonieră. Telefon 0742.665.231. (36743)

(Continuare în pag. 19)

☛ (Urmare din pag. 18)

Închiriez pe termen lung apartament 3 camere, bloc, etaj 1/4, mobilat, utilat, cartier Vlaicu. Telefon 211735. (36755)

Închiriez apartament 2 camere, nemobilat, zona Alfa. Telefon 0745.896.752; 257549. (36781)

Ofer spre închiriere SPAȚIU 400 mp. BIROURI și PRODUCȚIE (clinică medicală, mobilier, textile, încălțăminte, etc). Informații telefon 0744.709.051. (Ag. UTA, 1446)

Dau în chirie casă pe str. Ștefan cel Mare nr. 37, Aradul Nou. Doresc familie serioasă. Telefon 0741.291.406. (36746)

Închiriez (ofer) apartament 2 camere, mobilat, zona Podgoria, parter. Telefon 511662; 0741.051.662. (Ag. Ineu, 380)

Ofer spre închiriere apartament două camere, mobilat. Telefon 233678. (36816)

Închiriez (ofer) HALĂ 150 mp, acces TIR, trifazic. Telefon 0721.266.911. (36844)

Închiriez o garsonieră, primesc două fete în gazdă. Telefon 0745.849.560. (36843)

Ofer spre închiriere SPAȚIU COMERCIAL, 43 mp. Telefon 0744.635.132. (36864)

Închiriez 2 apartamente deosebite, mobilate, utilate, Micălaca și Podgoria. Telefon 251219; 0741.643.983. (36878)

Închiriez apartament 3 camere, decomandat, Vlaicu, utilat și mobilat, preț 250 Eu, negociabil. Telefon 0788.592.983. (UTA, 1455)

Închiriez apartament 3 camere, nemobilat, zona Podgoria. Telefon 260040; 0740674117, după ora 17. (36891)

PIERDERI

Pierdut legitimație de serviciu, eliberată de CTP Arad, pe numele Vele Daniel. O declar nulă. (36760)

Pierdut legitimație gratuită, eliberată de CTP Arad, pe numele Rona Ștefan. O declar nulă. (36784)

Pierdut carnet șomaj nr. 020200000068, pe numele Ioaneș Dorel. Îl declar nul. (Ag. Sebiș, 140)

Pierdut legitimație călătorie eliberată de CTP Arad pe numele Bădău Stan. O declar nulă. (Ag. UTA, 1450)

✞ DECESE ✞

Anunțurile de deces se publică gratuit !

Cu adâncă durere anunțăm dispariția din viață după o scurtă suferință a celui care a fost
Ing.
IOAN MARCONESCU
fost director la I.C.M.J. Arad.
Înmormântarea va avea loc azi, 13 octombrie 2005, ora 13, la Cimitirul Pomenirea. Familia îndoliată.

Cu adâncă durere anunțăm încetarea din viață, după o grea suferință, a celui care a fost soț, tată și bunic iubitor
MOLER IOAN,
în vârstă de 74 ani. Înmormântarea va avea loc vineri, 14 octombrie 2005, ora 15, la Cimitirul Grădiște. Soția, copiii și nepoții îndoliați.

Cu adâncă durere în suflet și inimă, anunțăm trecerea fulgerătoare din viață, la cele veșnice, a celui care a fost cel mai iubitor fiu, nepot,

PĂTROI FLORIN
DUMITRU
în vârstă de 28 ani. Înmormântarea va avea loc azi, 13.10.2005, ora 13, la Cimitirul Grădiște. Veșnic îndoliați, tata, mama, fratele și bunica.

După o scurtă și grea suferință, cu adâncă durere în suflet anunțăm încetarea din viață a celei care a fost soție și mamă

CRÂSTA
EMILIA MARIA
în vârstă de 46 ani. Înmormântarea va avea loc vineri, 14 octombrie 2005, orele 13, în comuna Șilindia, județul Arad. Familia îndoliată.

Cu adâncă durere în suflete anunțăm stingerea timpurie la vârsta de 47 ani a iubitului nostru
MOLDOVAN
AUGUSTIN IOAN
din Nădab. Înmormântarea va avea loc azi, în Nădab. Te plângem întreaga familie.

✞ CONDOLEANȚE ✞

~~gros, oval~~

Transmitem sincere condoleanțe prietenului nostru DUCU MARCONESCU și familiei sale în aceste momente grele pricinuite de decesul tatălui
Ing. IOAN
MARCONESCU
Familia GEORGE ALBU.

Mulțumim tuturor celor care au fost alături de noi cu ocazia înmormântării celei care a fost iubita mamă, soacră și bunică,
MARKOVITS
MARGIT.
Familia îndoliată. (36739)

✞ Sincere condoleanțe și întreaga noastră compasiune domnului ing. MARCONESCU ALEXANDRU, la marea durere pricinuită de decesul tatălui,
ing. MARCONESCU
IOAN.
Conducerea S.C. CET ARAD S.A. (36771)

✞ Angajații SC CET ARAD SA sunt alături de domnul ing. MARCONESCU ALEXANDRU în împrejurările grele când se desparte de tatăl său
ing. MARCONESCU
IOAN.
Condoleanțe întregii familii îndoliate și Dumnezeu să-l odihnească în pace! (36771)

Suntem alături de prietenul nostru DUCU MARCONESCU în greaua încercare pricinuită de decesul tatălui și transmitem sincere condoleanțe. Familia RUS IOAN. (36833)

✞ Un ultim omagiu celui care a fost un om de aleasă omenie,
ing. MARCONESCU
IOAN.
Sincere condoleanțe fiului său, domnul ing. MARCONESCU ALEXANDRU și întregii sale familii îndoliate. Dumnezeu să-l odihnească în pace! Director General SC CET ARAD SA, ing. BARNICIU LUCIAN și soția. (36771)

Cu sufletul ușurat de suferință, tu cel care ne-ai fost nepot,
FLORIN PĂTROI,
te-ai stins mult prea devreme. Nu te va uita niciodată tușa NUȚI și bunica. (36776)

„Moarte, moarte nemiloasă, l-ai cosit cu neagra-ți coasă, într-un ceas al dimineții, când era în floarea vieții" pe cel care a fost
FLORIN PĂTROI.
Te vor plânge mereu vărul STELI cu CORNELIA și DARIA. (36776)

Mulțumim din suflet rudelor, prietenilor, colegilor, vecinilor și celor care ne-au ajutat și au fost alături de noi în momentele de despărțire de mama noastră. Dr. DOINA TEODORESCU împreună cu familia. (36789)

Suntem alături de colegul și prietenul nostru, ing. DUCU MARCONESCU, în durerea pricinuită de decesul tatălui,
ing. MARCONESCU
IOAN.
Dumnezeu să-l odihnească în pace! Familiile BARZ, GÂRBOVAN și VAMOȘIU. (36787)

Membrii SLI ENERGIA - CET ARAD sunt alături de domnul ing. DUCU MARCONESCU în durerea pricinuită de decesul tatălui,
ing. MARCONESCU
IOAN.
Sincere condoleanțe! Dumnezeu să-l odihnească în pace! (36787)

Suntem alături de familia MARCONESCU în marea durere pricinuită de trecerea în neființă a celui care a fost
IOAN
MARCONESCU.
Dumnezeu să-l odihnească! Familia CĂLIN BOȘNEAG. (36805)

Suntem alături de familia PĂTROI în momentele grele ale pierderii fiului lor
FLORIN.
Familiile GEORGESCU, POPA și TOLOCICA. (36809)

Mulțumim celor care au fost alături de noi la dureroasa despărțire de scumpa noastră mamă, bunică, soacră,
LUCREȚIA
CODREAN
și Corului Bisericii din comuna ȘICLĂU. Familia CODREAN, îndoliată. (36824)

Suntem alături de DUCU MARCONESCU în aceste clipe grele pricinuite de decesul tatălui său. Sincere condoleanțe! Familia GLIȘICI și familia BOȘNEAG. (36822)

Suntem alături de familiile MOLER și ȘERB, în greaua pierdere suferită de decesul celui care a fost soț, tată și bunic,
MOLER
IOAN.
Dumnezeu să-l odihnească! Familia MATIEȘ. (36842)

Asociația Veteranilor de Război Arad anunță decesul bravului camarad
PÂRLOAGĂ
DUMITRU,
în vârstă de 85 ani
și prezintă condoleanțe familiei îndoliate.

Suntem alături de familia îndoliată CRÂSTA în marea durere pricinuită de trecerea în neființă a fostei noastre colege. Dumnezeu să o odihnească. Colectivul cadrelor didactice de la Școala Generală Șilindia. (36857)

Ne exprimăm profundul regret la ceas de despărțire de cea ce a fost fiică și soră
CRÂSTA
EMILIA MARIA
Dumnezeu să-i dăruiască odihnă veșnică. Familia BOTAȘ ELENA și EMIL. (36858)

Sincere condoleanțe și toată compasiunea pentru doamna dr. DOINA TEODORESCU la despărțirea de mama ei dragă. Din partea doamnei doctor EVA MERA. (36871)

Deplângem dispariția neașteptată a vecinei noastre
TOMIȚĂ
CLAUDIA.
Dumnezeu s-o odihnească. Asociația de locatari, Episcopiei 4. (36874)

Sincere condoleanțe familiei dr. MARCONESCU ALEXANDRU la despărțirea de tatăl său drag. Dumnezeu să-l odihnească în pace! Asociația de proprietari str. Piața Spitalului, Bl. 1A. (36870)

Colectivul OPDC Arad este alături de colega ANTĂLUȚE MARIA în durerea pricinuită de pierderea tatălui
MARTIN
IOAN.
Sincere condoleanțe. (36880)

Sincere condoleanțe familiei PĂTROI, la despărțirea prea timpurie de fiul lor,
FLORIN.
Dormi în pace, FLORIN dragă! Familia BOIȚIU. (36899)

✞ COMEMORĂRI ✞

Păstrându-i vie amintirea îl readucem pentru o clipă în memoria acelora care l-au cunoscut pe cel care ne-a fost prieten
MOLDOVAN
GHEORGHE,
operator RCM Arad. O rugăciune și o lumânare aprinsă pentru sufletul său nobil, la împlinirea a 5 ani de la trecerea la cele veșnice. Dumnezeu să-l ierte și să-l odihnească! Familia FARCAȘ. (36173)

Un gând, o lacrimă, o floare în amintirea celui care a fost

DOREL-STELIAN
RUSU,
57 ani, decedat la 16 octombrie 2004. De 1 an de zile ne gândim mereu la tine și nu putem uita ce mare ți-a fost dragostea. Trecerea timpului sapă tot mai adânc rana în inimile noastre și nu șterge nici măcar o clipă durerea. Ai fost bucuria și fericirea noastră, ai fost totul pentru noi, cât de grea e despărțirea și ce mult te-am vrea înapoi. Zâmbetul și bunătatea ta de soț și tată deosebit, ne face să credem că zilnic, din veșnicie, de unde ești, tot atât de mult încă ne iubești. Dumnezeu să-ți dea odihnă, suflet bun! A tale îndurerate soție DENISA, fiice DIA și DORA, gineri VALI și CRISTI și iubiții tăi nepoți RADU și DAN. Parastasul sâmbătă, 15 octombrie 2005, ora 12, la Catedrala Ortodoxă Veche. (36475)

Se împlinesc 10 ani de când iubitul meu fiu,

ing. GHIȚĂ RĂPĂȘAN
m-a părăsit. De acasă când am plecat/ Rămas bun nu mi-am luat/ N-am știut că așa mi-a fost/ Să ajung acasă mort/ Plângeți pe al meu mormânt/ Căci am fost și nu mai sunt/ Iar voi fetele mele/ Să nu vă simțiți singurele/ Căci de sus eu vă veghez/ Și drumul vi-l luminez/ Aprindeți o lumânare/ Și rostiți cu voce tare/ Dumnezeu să te odihnească. Mama ERSILIA.(36514)

Triste rămân pentru noi aceste zile de toamnă, când în urmă cu un an a plecat pentru totdeauna dintre noi mult iubitul nostru soț, tată și bunic,
HORADRON TEODOR,
din Șimand.
Te plânge soția CATIȚA, fiica FLORICA cu soțul VIOREL, fiica GABRIELA cu soțul EUGEN și iubiții tăi nepoți PAUL și RALUCA. Odihnă veșnică! (36670)

Ne rugăm azi, 13 octombrie 2005, cu sufletele îndurerate, la 2 ani de la dispariția mamei noastre
NEGRĂU FELICIA
și 10 luni de la dispariția tatălui
NEGRĂU SIMION.

Fiica FLORICA cu cei dragi ai lor. (36742)

Lacrimi și flori la împlinirea a 10 ani de la dureroasa despărțire de prietenul drag
ing. RĂPĂȘAN
GHEORGHE.
Nu te vom uita niciodată! Familia NEAMȚ PETRU din SÂNTANA. (Ag. Sântana, 297)

✞ SERVICII FUNERARE ✞

SRAC ISO 9001 IQNet

SC NOSFERATUM srl
Servicii Funerare
tel. 270.437; 0744/554.874
www.nosferatum.ro
Pachete promoționale cu prețuri incepând de la 290 RON - TVA nou
Pachetul cuprinde: sicriu, respete, cruce, igienizat, îmbălsamat, transport local.
Reducere 10% pentru pensionari.
+ cosmetizare, incinerari
+ capela cu circuit închis
+ organizare de parastase
+ coroane, jerbe, aranjamente florale la preț de producător
+ mari reduceri la transportul intern și internațional
Str. Ghiba Birta nr. 26 (lângă Piața M. Viteazu)

RO STYL COMPANY
Servicii Funerare
magazin deschis și noaptea
Arad, str. M. Eminescu 22 (peste drum de Artex)
tel. magazin 214.422,
tel. patron 0744.690.121
firmă care produce și livrează sicrie în toată țara
OFERĂ
- sicrie de la 1.000.000 lei (sicriu adult) până la sicriu model american
- toate articolele necesare pentru înmormântare
- cortegiu, transport în țară și străinătate cu mașini speciale (nu cu microbuze) la prețuri negociabile
GRATUIT
- transport sicriu gol la domiciliu în Arad
SPĂLAT, ÎMBRĂCAT PENTRU DECEDAȚII DIN SPITALE
REDUCERE
10 % din VALOAREA FACTURII clienților care au mai lucrat cu firma noastră
Plata după încasarea ajutorului de înmormântare

IN MEMORIAM „KUKI"
SERVICII FUNERARE COMPLETE
Str. M. Eminescu nr. 4
ÎN CURTE
Tel.: 211.929 - 0723.343.964
www.memoriamkuki.com
MAGAZIN DESCHIS LA ORICE ORĂ
OFERĂ
SICRIE
ACCESORII FUNERARE
TOALETAT-ÎMBĂLSĂMAT
CAPELĂ - Capela Demian
COLACI-COLIVĂ
NOU!!! ÎNCHIRIEM CAPAC SICRIU FRIGORIFIC
GRATUIT TRANSPORTUL sicriului la domiciliu în Arad
REDUCERE 20 % la sicriu clienților care fac toate serviciile cu firma.
TRANSPORT intern și internațional LA CELE MAI MICI PREȚURI
INTERMEDIEM INCINERĂRI
Plata se poate efectua și după încasarea ajutorului de înmormântare.

FERESTRE ŞI UŞI PVC CU GEAM TERMOPAN — PROFIL ACTUAL AUSTRIA | JALUZELE VERTICALE ŞI ORIZONTALE

CALITATE AUSTRIACĂ !
LEMN STRATIFICAT CU GEAM TERMOPAN → FERONERIE AUSTRIA! Plata în RATE ! → s.c. **PLASTOTHERM** s.r.l. **Arad**
Str. L. Blaga, nr. 23. Tel./Fax. 0257.211.272; 0722.677.100

(c.1068/2005)

Magazinele BENDEA

VĂ OFERĂ

Instalaţii sanitare
Gresie Faianţă
Aparate electrocasnice
Toată gama de instalaţii sanitare,
Materiale de construcţii, scule
Materiale pentru amenajări interioare

Cazane Imergaz turbo 24 kw
19.900.000 lei 1990 RON

Maşină Spălat Arctic automată
5.300.000 lei 530 RON

Aparat Aer Condiţionat 9000 BTU
8.500.000 lei 850 RON

OFERTĂ SPECIALĂ GRESIE ŞI FAIANŢĂ calitatea I-a
diferite culori la numai 187.000 lei/mp (TVA inclus)

Gresie şi Faianţă SANEX CELE MAI MICI PREŢURI

Toate produsele se comercializează şi cu plata în rate

ARAD, B-DUL REVOLUŢIEI nr. 26-38 Telefon 231.853
ARAD, STR. PĂDURII Telefon 228.966
ARAD, STR. L. REBREANU nr. 68 Telefon 250.905

(c.1043/2005)

DACIA

Visele devin realitate

LOGAN

O rată lunară de 299 RON
(2.990.000 lei vechi)
pentru orice versiune LOGAN

VERBIŢĂ SRL
Arad, Calea A. Vlaicu nr. 282
Tel.: 0257-275.690
Mob.: 0722.259.423

Dacă vrei să trăieşti plăcerea de a conduce noua Dacia Logan sau să vezi cum te-ar putea ajuta în afaceri, vino la show-room-ul din Arad, Calea Aurel Vlaicu nr. 282 şi încearc-o. Sigur o vei vrea acasă.

Ofertă excepţională de finanţare
RCI Leasing România
ofertă limitată
7-16 oct.

LOGAN Diesel. Îţi va schimba viaţa

(c.1037/2005)

S.C. BUILDING S.R.L.

ANGAJEAZĂ:

• **artişti plastici**

Persoanele interesate vor depune CV la sediul societăţii din Arad, str. Patria nr. 14, sau prin fax la nr. 0257 / 280.701.

(COM./10.2005)

ÎN DATA DE 18.10.2005, ORA 12,00
SE ANUNŢĂ LICITAŢIE PUBLICĂ
LA BIROUL EXECUTORULUI JUDECĂTORESC HORIA PĂSCULESCU DIN ARAD, BD. GEN. V. MILEA NR. 41
PENTRU VÂNZAREA IMOBILULUI SITUAT ÎN LOCALITATEA ARAD, CALEA BODROGULUI NR. 30, JUD. ARAD
imobil compus din teren intravilan: grup izolat cu hală, cu teren aferent în suprafaţă de 2.253 mp. Preţ de strigare 2.087.820.000 lei, respectiv 208.782 RON.
INFORMAŢII LA nr. de telefon: 0257/338.433 sau 0257/338.434.

(com.2915/2005)

ALPIN c

ECHIPAMENTE DE PROTECŢIE şi LUCRU

• mănuşi protecţie • ochelari • căşti protecţie şi viziere • antifoane • aparate de respiraţie Dräger • costume speciale • material de avertizare şi delimitare • centuri de siguranţă şi accesorii • truse prim ajutor - truse A.D.R. • stingătoare • îmbrăcăminte impermeabilă • încălţăminte de siguranţă • echipament de protecţie electroizolant • consultanţă de specialitate

Producţie şi inscripţionare echipament de lucru, echipament sportiv, militar, tricouri, şepci

Str. VASILE ALECSANDRI nr. 9
tel.: 0257 - 214.620, tel/fax: 0257 - 284.736
mobil: 0744.774.502, 0723.285.350
www.alpin-c.ro

(c. 1181/2005)

Teba Industries
www.tebaindustries.com

ANGAJEAZĂ
• CONFECŢIONERE pe toate tipurile de maşini;
• CTC-iste pentru secţia de export;
• Personal pentru secţia călcat-ambalat;
Se oferă:
- salarizare atractivă, tichete de masă, **tichete CADOU**, transport şi asistenţă medicală gratuită.
Informaţii suplimentare la sediul societăţii din Arad, Str. Patria nr. 14, sau la tel. 0257/280.343.

(com./10.2005)

TERMOPLAST

FERESTRE UŞI * PVC
Viitorul obligă ... Vânzări în rate
Tâmplărie PVC cu noua generatie a profilelor ALUPLAST Germania, cu 3 şi 5 camere, feronerie germană
Spaţiu de prezentare: Piaţa UTA, Bl. Z 22 parter !
Rulouri, jaluzele şi plase de insecte.
aluplast Sisteme de garduri, porţi şi balustrade din aluminiu.
TEL 0257 273550 sau 0788 460230; 0788 460231

(c.1019/2005)

s.c. BODIMAR IMPEX s.r.l.

DEPOZIT MATERIALE DE CONSTRUCŢII

ANGAJEAZĂ BODIMAR

• **BULDOESCAVATORIST**
• **LUCRĂTORI COMERCIALI** (băieţi şi fete, peste 18 ani)
• **MUNCITORI NECALIFICAŢI** (peste 18 ani)

INFORMAŢII ŞI C.V. TEL. 27.00.79.

(com./09.2005)

O CASĂ LA CHEIE
la numai 59.900 euro + TVA

Zona rezidenţială „Bârlogul de 5***" Grădişte**
suprafaţă casă 140 mp suprafaţă teren 350 mp
INFORMAŢII TEL. 0740.212.750

(com./09.2005)

Group Crişan
MATERIALE ŞI ACCESORII PENTRU TEHNICA SUDĂRII

ATENŢIE SUDORI!

GROUP CRIŞAN S.R.L. sponsorizează începând cu 2003 concursul profesional "TINERETUL SUDEAZĂ".
CU MATERIALELE NOASTRE S-AU CÂŞTIGAT URMĂTOARELE PREMII LA NIVEL NAŢIONAL:
Locul 1:
Florin Lupu ASTRA TRG, Florentin Muntean ASTRA TRG
Locul 2:
Gabi Chiţescu ASTRA TRG, Florinel Oiaga AMARAD de doua ori, Valerica Cimpoi AMARAD
Locul 3:
Valerica Cimpoi AMARAD, Florin Beleni AMARAD

Suntem unici importatori ai materialelor de sudare produse în Slovenia conform standardelor ISO 9001/2000. Acestea sunt certificate TUV, DB, GL, BV, ABS, RINA, LR, LS, DNV, PRS, UDT, SZU, CR si SZ. Calitatea este garantată de certificate 3.1 B conforme EN 10204.
Deţinem în stoc peste 50 de tipuri de materiale de sudare şi peste 300 alte produse pentru tehnica sudării.
ELECTROZI RUTILICI ŞI BAZICI 7,50 LEI/KG
SARMA SUDARE SG2 Ø 1,2 mm 5,03 LEI/KG T.V.A. INCLUS
La cantităţi de peste 100 kg, se asigura transportul gratuit la beneficiar, pe raza municipiului ARAD.
GROUP CRIŞAN S.R.L., ARAD STR. EPISCOPIEI NR. 39. TEL/FAX 0257 280 190, 280 714.

(COM./09.2005)

SANPAOLO IMI BANK ROMANIA
VĂ PREZINTĂ
CREDITELE IMOBILIARE
PERIOADA DE CREDITARE PÂNĂ LA 30 DE ANI
DOBÂNDA LEI 8,5 %
Informații suplimentare ARAD, B-dul. Revoluției, Nr. 88 TELEFON: 0257 / 308.230

ADEVĂRUL

Cotidian independent Arad

24 pagini + Supliment TV | VINERI, 14 OCTOMBRIE 2005 | 70 bani (7.000 lei)

Anul XVII, nr. 4648 | E-mail: adevarul@arad.ro; adv.pub@arad.ro | http://adevarul.arad.ro

Publicație auditată de BRAT | Tiraj mediu zilnic vândut: 27 845

Partenerul întreprinzătorilor care se respectă
s.c. ARIS s.a. Arad
Calea Victoriei 33-35
Fax: 250.675
Tel: 256.488 257.337

Gestul ministrului Învățământului:

Demisie de onoare sau aranjament politic?

Mircea Dorgoșan

Nu s-au stins încă ecourile scandalului pricinuit de ideea unui viitor Parlament unicameral că un altul i-a luat locul: ***demisia actualului ministru al Învățământului,*** Mircea Miclea. Ce a fost: ***o demisie de onoare, sau un aranjament politic?*** - iată ce se întreabă destui, având în vedere celebrul precedent numit Mona Muscă, cea care și-a dat demisia - evident, de onoare! - pe motive de „incompatibilitate morală", chit că acceptarea - și nominalizarea ei ca europarlamentar fusese deja trimisă la Consiliul Europei - cu două luni înainte de înaintarea așa-zisei demisii de „onoare", treabă care miroase de la o poștă a aranjament politic. Sau a „lucrătură politică". Împotriva cui, nu mai trebuie s-o spunem...

Urmând ca atare exemplul predecesoarei sale într-ale demisiilor „de onoare", Mircea Miclea și-a anunțat și el mai întâi gestul său presei, dom' ministru nemaiavând răbdare (oare?) să aștepte revenirea în țară a șefului său, Călin Popescu-Tăriceanu, plecat cu niscaiva treburi la Roma. Cum ziceam, unii suspectează foarte serios această demisie, ***pornind de la criticile dure la adresa sa, făcute în ședința de luni a Conducerii Alianței,*** pe motiv că ar fi fost delăsător în privința schimbării șefilor (PSD) ai inspectoratelor școlare județene, ședință în care s-ar fi pus și problema mazilirii sale într-un termen cât mai scurt.

(Continuare în pagina 4)

După confirmarea gripei aviare

Autoritățile arădene decretează vigilență maximă

Foto: Șt. Matyaș

Având în vedere evoluția evenimentelor privind confirmarea cazurilor de gripă aviară din localitatea Ceamurlia de Jos din județul Tulcea, autoritățile arădene instituie stare de vigilență maximă. „Deoarece, acum, suspiciunea s-a transformat în certitudine și știm că avem de a face cu gripa aviară, urmează să primim instrucțiunile de profilaxie. Înainte de toate este important de reținut ca toată lumea să respecte regulile elementare de igienă, atât individuală, cât și colectivă. Iar la primele simptome de viroză este indicat să ne prezentăm de urgență la medic", precizează Cristian Stragea, prefectul județului Arad.

Până la primirea unor noi instrucțini, instituțiile cu atribuții pe această linie, ne referim la Prefectură, Direcția Sanitar Veterinară și pentru Siguranța Alimentelor, Inspectoratul Poliției de Frontieră, Direcția Silvică, Direcția Agricolă etc, rămân în stare de veghe, într-o legătură permanentă.

Iosif Matula, președintele Consilîului Județean Arad, care deține și funcția de președinte al Comitetului Antiepizootic Județean, susține că specialiștii Direcției Sanitar Vetrinare și pentru Siguranța Alimentelor (DSVSA) sunt pregătiți să se deplaseze în orice moment acolo unde se solicită prezența lor. „DSVSA dispune de un laborator mobil, cât și de o echipă de trei medici, specializați recent la București pentru a acționa în astfel de situații. Ei sunt capabili să ajungă în mai puțin de două ore în orice localitate din județ ", declară Iosif Matula.

Pe de altă parte însă, Iosif Matula avertizează populația să fie atentă și să procedeze cu calm, sesizând autoritățile la orice suspiciune de boală.

Cosmin Trif

Ziarul „Adevărul" îi recompensează pe poștași!

Televizorul color al lunii octombrie merge la Somoșcheș

Ziarul „Adevărul" și-a făcut un obicei din a-i premia pe cei mai conștiincioși, dar în același timp și norocoși poștași din municipiu și județ. În competiția lunară, care are drept premiu **un televizor color**, pot intra doar factorii poștali care au încheiat cel puțin tot atâtea abonamente la ziarul „Adevărul", ca și în luna precedentă.

Desemnarea câștigătorului pe luna octombrie s-a făcut dintr-un număr de 87 de factori poștali cu rezultate foarte bune, iar extragerea a avut loc la Oficiul Poștal din Vladimirescu, în prezența lucrătorilor și a reprezentanților cotidianului Adevărul.

Foto: Șt. Matyaș

Urmărite îndeaproape de **Liana Kocis,** dirigintele Oficiului Poștal din localitate, poștășițele au ales, din teancul de bilete, cinci semifinaliști: trei din Arad, doi de la Oficiul de Poștă din Ineu și unul de la Lipova.

În final, doar unul dintre cei cinci preselectați primește televizorul color cu diagonala de 54 de centimetri, drept premiu pentru numărul mare de abonamente la ziarul „Adevărul", și anume **Maria Brândușe,** factor poștal în localitatea Somoșcheș, aparținătoare de Oficiul de Poștă din Ineu. Noua proprietară a televizorului a fost desemnată tot prin tragere la sorți, din cei cinci rămași în competiție. „Mâna" norocoasă a aparținut, de această dată, chiar dirigintei Oficiului Poștal Vladimirescu, Liana Kocis.

Fericita câștigătoare, deosebit de emoționată la aflarea veștii, intră în posesia premiului chiar astăzi. O echipă a ziarului nostru se deplasează cu premiul cel mare la domiciliul celui mai conștiincios poștaș al lunii.

Nu uitați! Premiul lunii noiembrie poate fi al dumneavoastră. Un număr cât mai mare de abonamente contractate la ziarul „Adevărul" îi poate aduce celui mai conștiincios poștaș un televizor color. Noi îți recompensăm munca!

Sorina Ambruș

„Porta" mai investește 10 milioane de euro în fabrica de la Arad

Pag. 7

ABONEAZĂ-TE la ADEVĂRUL
PENTRU CA TU SĂ FII BINE INFORMAT!
Abonamente se pot face atât la factorii poștali, cât și la oficiile poștale din fiecare localitate.
Prețul abonamentului este de 100.000 lei/ 10 lei noi

Internet prin INTERNEXT
Acces liber, fără parolă!
Trafic nelimitat!
0870-22-1234
Tarife fără TVA:
8-20.....0,0290 euro/min
20-8.....0,0198 euro/min
info: 0257-28.53.53 www.inext.ro
(c.1630/2005)

- centrale termice
- instalatii solare
- pompe de caldura
- incalzire in pardosea
- executie instalatii
centrale termice germane
siguranta, fiabilitate, calitate
Vaillant
cea mai buna caldura
Alexa Total Instal
distribuitor si service autorizat
Arad, Str. Plevnei nr. 2
tel. 284.940, 0744.626388
0722.333544, 0788.002829
centrala termica turbo 24 kw 2.095 lei
acordam credite din magazin in 60 de rate

ALGLASS plus
Str. Rosiori nr. 26, tel: 272812, tel./fax: 289053
TAMPLARIE DIN ALUMINIU SI PVC
calitate germana preturi romanesti!
NU ARUNCA BANII PE ALTA FEREASTRA!
ALGLASS plus
Str. Rosiori nr. 26, tel: 272812, tel./fax: 289053
(c.980/2004)

Meditația zilei

„Este bogat acela care câștigă mai mult decât consumă; este sărac acela ale cărui cheltuieli îi depășesc veniturile."
(La Bruyere)

Calendar

Vineri, 14 octombrie

Astăzi, Soarele răsare la ora 6 și 29 de minute și apune la ora 17 și 33 de minute. Au trecut 286 de zile din acest an. Au mai rămas 79 de zile până în 2006.

Praznicul zilei: Biserica ortodoxă: Sf. Cuvioasă Paraschiva; Sf. Mucenici Nazarie, Ghervasie, Protasie și Silvan; **Biserica greco-catolică:** Sf. Cuv. Paraschiva; Nazarie, Ghervasie, Protasie și Celsie; **Biserica catolică:** Calist

A venit barza!

Raț Ana-Maria, Volentir Daria-Maria, Jurjița Mario-Luca, Cârpaci Alexandru, Ghidan Manuel-Ionuț, Dehelean Dorin-Gabriel, Covaci Sebastian-Emanuel, Brădean Gheorghiana, Berende Daria-Monica

Au plecat dintre noi

Holer Ioan (1931), Nechita Elena (1953), Repedea Vioara (1922), But Mihaly (1916), Iucaci Ioan (1947), Kcovaci Iliana (1923), Bontaș Zena (1927).

CINEMATOGRAFE

Dacia: Dl. și D-na Smith - (SUA) orele 11; 13,30; 16; 18,30; 21

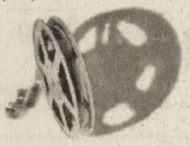

„Adevărul" vă ascultă

La telefonul 280944, între orele 9.00-12.00

Mormânt vandalizat

După furtul din urmă cu doi ani, când a fost „subtilizată" o statuie de marmură de pe un mormânt (recuperată în cele din urmă), liniștea din cimitirele arădene a durat până recent când, iată, am primit o plângere din partea lui **Florin Mic**, domiciliat în **Cartierul Micălaca**: ***„Mi-a fost furată crucea de pe mormântul părinților și am găsit fecale pe mormânt".***

Discutând cu **Administrația Cimitirelor Arad,** am fost informați că de acest cimitir se ocupă **Parohia Ortodoxă Micălaca.** Contactând parohia cu pricina, ni s-au transmis următoarele: ***„Parohia a încercat în repetate rânduri să prevină asemenea acte de vandalism, dar dat fiind faptul că în cimitir noaptea se ascund boschetari, nimeni nu-și asumă răspunderea de a se lupta cu ei pe timp de noapte, când există riscul de a fi atacat în orice moment. Ar fi de dorit ca organele publice (Jandarmii, Gardienii publici...) să aibă în atenție și acest aspect, care depășește competența parohiei".***

Redactor de serviciu,
Vasile Sărăndan

Invitație la drumeție

Sub genericul „Veniți cu noi!" iubitorii de drumeție sunt invitați în zilele de 15-16 octombrie 2005 într-o excursie pe traseul: Șiria-Cetatea Șiriei-Valea Almaș-tabăra Căsoaia-creasta Șoimoș-vf. Livorscu-Valea Milova-Milova, în lungime totală de 29 km. Plecarea din Arad se face sâmbătă cu trenul, de la ora 7,30 până la Șiria, iar întoarcerea are loc în 2 etape, la alegere: sâmbătă la ora 18,51 sau duminică la ora 18,59. Cazarea se face la tabăra de elevi Căsoaia. Cheltuieli de transport și cazare: 19,20 lei noi. Conducător de grup: Liptai Ronald. Cei care vin doar pentru o zi parcurg traseul parțial și vor fi conduși de Ioan Căsuț.

Participanții sunt rugați să aducă saci de dormit și bidon cu apă. Întâlnirea participanților cu grupul are loc cu 30 de minute înainte de plecarea trenului, în fața stației CFR Arad.

Comenzi taxi

- ALFA PLUS 949; 349.349
- TAXI ALFA 945; 22.88.88; 25.25.26; 0723-200.301;0745-50.60.70
- TAXI ARAD 940; 0722-755.440; 0740-252101
- STAR 212.222; 0722-361.011; 0745-645.645
- FAVORIT 280.000; 281.111; 0740-083.333; 0724-409.992
- EUROPA 275.555; 0723-677.555; 0744-828.163
- VALI DIESEL 280.705; 280.100
- MIRCO MILI 230.530; 230.730; 0740-152.828; 0723-062.366
- DELMAR 229.220
- TAXI VERBIȚĂ 0726.336.969; 0741.200.300; 944

Meteo

Vremea va fi în general închisă. Cerul va fi mai mult noros și local va ploua slab. Vântul va sufla în general slab. Dimineață izolat vor fi condiții de ceață.

Temp. max: 12 la 16°C
Temp. min: 3 la 6°C

Foto: Șt. Matyas

Rețeta zilei: Budincă de dovlecei

***Ai nevoie de:** 4 dovlecei mari, 80 g unt sau margarină Rama, 3 ouă, 1 lingură pesmet, 100 g smântână, sare, pătrunjel, mărar.*

Cum procedezi: Speli dovleceii, îi cureți, îi tai și îi pui la fiert în apă cu sare. După ce au fiert, îi lași să se scurgă bine, apoi îi pasezi și adaugi sare, unt, smântână, mărar și pătrunjel tăiate mărunt. Omogenizezi compoziția, apoi adaugi albușurile bătute spumă și amesteci. Ungi o tavă cu ulei, o tapetezi cu pesmet, torni compoziția și o dai la cuptor. Servești budinca cu smântână. Poftă bună!

Cur$ul valutar

VALORI ÎNREGISTRATE IERI, 13 OCTOMBRIE — Astăzi

Denumirea valutei	BNR	BCR		BRD		SAN PAOLO IMI BANK		Banca Românească		Banca Romexterra		Alpha Bank		Casa Schimb Luxor	
		C	V	C	V	C	V	C	V	C	V	C	V	C	V
Euro	3,62	3,55	3,62	3,55	3,62	3,52	3,61	3,56	3,62	3,56	3,63	3,54	3,62	3,57	3,60
Dolar S.U.A.	3,02	2,94	3,02	2,95	3,03	2,93	3,03	2,97	3,03	2,95	3,04	2,96	3,04	2,98	3,10
Forint	0,0143	0,0132	0,0150	0,0135	0,0148	0,0130	0,0150	-		0,0140	0,0146	-	-	0,0141	0,0144

ADEVĂRUL
Cotidian independent Arad
Editor: S.C. ADEVĂRUL Arad S.R.L.
COD FISCAL R 1681938 ● COD SICOMEX 19.604 ● CERTIFICAT J 02/1886 / 31 X 1991 ● COD SIRUES 020956601 ● ISSN 1220 - 7489

Consiliul de administrație: președinte - MIRCEA DORGOȘAN, telefon 281802, 280625; vicepreședinte - MIRCEA CONTRAȘ, telefon 280854; membri: LIZICA MIHUȚ, telefon 280070, ȘTEFAN TABUIA, telefon 280854, MIRCEA ȚÎȘCĂ, telefon 280904.

Colegiul de redacție: ȘTEFAN TABUIA (redactor-șef), telefon 280854; Secția foto, telefon 281701; Secția sport, telefon 281701; GABRIELA GROZA (secretar general de redacție), telefon 280854; VASILE FILIP (șef secție cultură-învățământ-tineret), telefon 280003; IOAN IERCAN (șef secție politică), telefon 280943; TRISTAN MIHUȚA (șef secție probleme sociale - investigații), telefon 281855; DORU SAVA (șef secție economic), telefon 281738; NICOLAE OPREAN (șef secție actualități), telefon 280003; MIRCEA ȚÎȘCĂ (șef secție publicitate), telefon 280904; MIRCEA DORGOȘAN (președinte al Consiliului de administrație), telefon 281802, 280625.

Redacția și administrația: 310130 Arad, Bd. Revoluției nr. 81. Telefoane: SECRETARIAT - 281802, fax 280655, 280625; ADMINISTRAȚIE - CONTABILITATE - 281797; MICA PUBLICITATE - 210775; MAREA PUBLICITATE - 280904; DIFUZARE - 280318; CLUBUL PRESEI - 280989.

Tiparul executat la: SC Inform Media SRL, Calea Torontalului, DN6 km 5,7, Timișoara

Adresa Internet http://adevarul.arad.ro

Horoscop

Vineri, 14 octombrie 2005

Berbec (21.03-20.04). Stabiliți legături importante la nivel personal sau profesional. Jucați la Loto!

Taur (21.04-20.05). Colecționarii pasionați precum și inventatorii vor avea ocazia să facă o descoperire ce-i va bucura foarte mult în acest week-end.

Gemeni (21.05-20.06). O veche dragoste s-ar putea să reapară în viața dvs. Sunteți într-o mare dilemă și nu reușiți să luați vreo decizie.

Rac (21.06.-22.07). Niște probleme la serviciu reușesc să vă strice ziua, mai ales dacă sunteți șef doar peste biroul dvs.

Leu (23.07-22.08). Relația cu superiorii ierarhici evoluează excelent și puteți miza chiar pe o mărire de salariu.

Fecioara (23.08-22.09). Aveți o mulțime de probleme la serviciu și nu știți pe care s-o rezolvați mai întâi.

Balanța (23.09-22.10). Sunteți duri în afaceri și veți câștiga.

Scorpion (23.10-21.11). Sunteți hotărâți să vă răzvrătiți și vă face plăcere să împărtășiți aceste idei revoltătoare celor din jurul dvs.

Săgetător (22.11-21.12). Veți fi tentați să vă implicați într-o legătură amoroasă la serviciu, dar amintiți-vă de tendințele colegilor spre bârfă.

Capricorn (22.12-19.01). O persoană de sex opus vă admiră din umbră. Nu ar strica să priviți mai atent în jurul dvs.

Vărsător (20.01-20.02). Familia sau copiii vă creează probleme, dar vor apărea și satisfacțiile..

Pești (21.02-20.03). Șansa va fi de partea dvs. dacă doriți să inițiați o afacere.

Reclamații privind difuzarea ziarului se pot face la telefonul 281.797, între orele 9-16.

Utilitare

PRIMĂRIA MUNICIPIULUI
Program de relații cu publicul (camera 5) luni-vineri între orele 8-20. Tel. 284.744, tel. centrală 281.850.

PIEȚE, TÂRGURI
Astăzi este zi de piață la Ineu, Lipova, Covăsânț, Mișca, Moneasa, Șepreuș, Șimand, Vladimirescu, Șeitin. Tot astăzi se organizează târguri săptămânale la Ineu, Șepreuș, Șimand.

FARMACII DE SERVICIU
● Farmacia **REMEDIUM** Arad, B-dul Revoluției nr. 52-54. Program luni-vineri: 7,30-20,00; sâmbătă 8,00-14,00. Telefon 233.195. Eliberează medicamente compensate și gratuite..
● Farmacia **„OMNIAFARM"**, Calea Aurel Vlaicu, Bl. Z28, cu program zilnic de la orele 8,00-22,00. Telefon 271.724. Eliberează rețete gratuite și compensate.
● **Spitalul Clinic Județean Arad** are un nou număr de telefon: 220000; 220001; 220002; 220003

URGENȚE STOMATOLOGICE
● Urgențe stomatologice în sistem privat. B-dul Revoluției nr. 62, zilnic 8-12; 14-20, sâmbătă 9-12. Telefon: 256665.
● Asigură Cabinetul din str. Crișan (în spate la Gionelli)

UROLOGIE
Cabinet urologie (în clădirea Policlinicii Municipale). Program zilnic, inclusiv sâmbăta, între orele 9-12, telefon 213036.

OFTALMOLOGIE
Cabinet Dr. Țurlea Magdalena, medic primar oftalmolog, oferă consultații oftalmologice, prescriere și prelucrare computerizată de ochelari, lentile de contact, ochelari de soare etc. Str. Miron Costin, bl. 9 (lângă „Casa Albă"), tel. 253.523.
● **POLICLINICA DR. TURCIN**: zilnic, orele 8-20. Telefon 285510, 250332. Cabinete: cardiologie, interne, chirurgie, chirurgie plastică, boli infecțioase, ginecologie, ORL, oftalmologie, neuropsihiatrie, ecografie, medicina muncii, fizioterapie, fișe auto/port armă.

DISPENSAR VETERINAR
Dispensarul veterinar din Aradul Nou efectuează zilnic, orele 8-16 (sâmbăta 8-12 și duminica) examen trichineloscopic, vaccinări antirabice și sterilizări câini-pisici, însămânțări artificiale. Telefon 287.298.
Dispensar veterinar din Curtici: examen trichineloscopic, vaccinări, tratamente, consultații, la toate speciile de animale. Telefon 464.145.

ÎNTRERUPERI CURENT
Vineri, 14 oct., h 9-14: Micălaca Bl. 361, sc. A, B, Kuncz Aladar - p.
În județ, h 9-15: Vânători - p.

CITIRE APOMETRE
Vineri, 14 octombrie: Blocuri 40-48 Psaj, Imașului, Exterior, Blocuri 151-200 Micălaca; A. Endre, Voinicilor, Ciobanului, Dreptății, Frăției, Stânjenel, Budai Deleanu, P-ța Carpați, Z. Moricz, Bradului, Zmeurei, Lucreția, Rahovei, Tismana, Gloriei, Suceava, Sever Bocu, Gh. Groza, T. Grozăvescu, Slatinei, Dâmboviței, Oborului, Ghioceilor, Craiovei, Lupeni, I. Felea, Șezătorii, Giordano Bruno, Hașdeu, Ciorogariu cu soț, Oituz fără soț, Remus, Mărgăritar, Putnei, Moșilor, Zrenjanin, Triumfului, Labirint, T. Șandor (Teiului), M. Stănescu, T. Vladimirescu

ADMINISTRAȚIA FINANȚELOR PUBLICE
Administrația Finanțelor Publice a municipiului Arad: Asistență contribuabili - telefon 280.633, 280.733, int. 198 (persoane fizice) și 129 (persoane juridice) int. 166 (relații publice) între orele 8,00-16,00. Informații suplimentare la www.finantearad.ro

ÎNREGISTRĂRI ÎN CAZ DE DECES
Biroul de Stare Civilă - decese face înregistrări după următorul program: sâmbătă și duminică, între orele 9,00-11,00. Tel. 281.850.

TELEFOANE DE URGENȚĂ
APEL UNIC DE URGENȚĂ: 112
POMPIERI; AMBULANȚĂ ARAD 112
POLIȚIE: 955
S. C. DISTRIGAZ-NORD S. A. TÂRGU MUREȘ
Sucursala de Distribuție a Gazelor Naturale Arad, Dispeceratul permanent - telefon 218.928; 256.928
DERANJAMENTE CURENT ELECTRIC
Tel. 235.991
VERIFICARE METROLOGICĂ ȘI REPARAȚII CONTOARE APĂ: 255.274; 0723-343.976
S. C. SALUBRITATE S. A. ARAD
Dispecerat între orele 7,00-19,00. La telefonul: 280.873.
INFORMAȚII CFR 231.777
PROTECȚIA CONSUMATORULUI
B-dul Revoluției, nr. 50. Telefon: 257.049
DIRECȚIA DE SĂNĂTATE PUBLICĂ - servicul de permanență: 254.438
GARDA FINANCIARĂ: B-dul Revoluției nr. 79, telefon: 280.971
INSPECTORATUL TERITORIAL DE MUNCĂ ARAD
Str. Episcopiei nr. 11-13, tel.: 211.762, 211.862, 257.251
AGENȚIA JUDEȚEANĂ PENTRU OCUPAREA FORȚEI DE MUNCĂ
Str. Călugăreni nr. 1A, telefon 281998, 214551, 0357.412.500
CORPUL GARDIENILOR PUBLICI tel.: 280.557

Premiu de excelenţă pentru Iosif Matula

În cadrul Galei „Premiilor de Excelenţă Administraţie.ro", preşedintelui Consiliului Judeţean Arad, **Iosif Matula**, i-a fost acordat premiul de excelenţă pentru cel mai bun proiect de investiţii promovat de un consiliu judeţean. **„Acest premiu este dovada faptului că am reuşit să promovăm proiecte de anvergură care vor conduce la dezvoltarea judeţului Arad. Meritul pentru acest premiu este în primul rând al domnului Gheorghe Seculici, care a iniţiat aceste proiecte pe care noi le-am continuat. Este meritul tuturor celor care au muncit la elaborarea acestor proiecte. Printre cele mai importante proiecte se numără modernizarea staţiunii balneo-climaterice Moneasa, modernizarea tronsonului Juliţa-Mădrigeşti, incubatorul de afaceri Pecica"**, a declarat preşedintele **Iosif Matula**.

Evenimentul a avut loc la Braşov şi au fost premiaţi cei mai buni miniştri, primari şi preşedinţi de consilii judeţene din ţară.

Gala „Premiile de Excelenţă Administraţie.ro", a fost un eveniment dedicat în exclusivitate administraţiei publice din România, specialiştilor, autorităţilor şi profesioniştilor din domeniu. La întâlnire au participat membri ai administraţiei publice centrale, reprezentanţi ai administraţiei publice locale la nivel naţional, membri ai asociaţiilor profesionale şi alte instituţii publice a căror activitate este legată de cea a administraţiei publice locale.

A. Hălmăgean

Restanţieri la... penitenciar

Lucrătorii Serviciului de Investigaţii Criminale, din cadrul I.P.J. Arad, i-au depistat şi introdus în Penitenciarul Arad pe **Adam Balasz Ortik**, de 28 de ani, din Braşov, care are de executat trei ani de închisoare pentru înşelăciune şi pe **Romulus Scutaru**, de 46 de ani, din Arad, care are de executat 1,6 ani de închisoare, pentru infracţiuni la regimul circulaţiei rutiere.

E. Pantea

CNSLR Arad - revendicări salariale

Comisia de Dialog Social desfăşurată, ieri, a fost un prilej pentru reprezentanţii Uniunii Judeţene CNSLR Frăţia filiala Arad şi ai Sindicatului Liber din Învăţământul Arădean, de a prezenta principalele probleme cu care se confruntă.

Profitând de ocazie, Lacsan Bedelean Ştefan, preşedintele Uniunii Judeţene a CNSLR Frăţia filiala Arad,a prezentat solicitarea adresată Guvernului privitor la majorarea salariului minim pe economie. Această propunere a plecat de la mai multe analize economice care dovedesc că leafa minimă de 3,1 milioane lei nu asigură veniturile necesare pentru depăşirea pragului de sărăcie.

În opinia conducerii sindicatului, elementele care ar trebui luate în considerare la stabilirea unui nou salariu minim pe economie sunt indicele de inflaţie prognozat şi cel de creştere a Produsului Intern Brut. La acestea se mai adaugă existenţa unor decalaje foarte mari între nivel minimului negociat (330 RON) şi cel al salariului mediu (957 RON) pe luna iulie 2005. Concluzia este că leafa minimă reprezintă 34,5% din salariul mediu brut, în timp ce Carta Socială Europeană recomandă ca raportul dintre acestea să fie de 60%. **„Dacă luăm în considerare numai grupul ţărilor nou admise în UE, media salariilor minime din aceste ţări se situează la 160 - 170 de euro, nivel pe care România ar trebui să îl atingă în 2007. Menţinerea celor 310 RON are consecinţe extrem de negative. În primul rând, atenţionăm asupra situaţiei salariaţilor, peste 30% dintre aceştia situându-se, împreună cu familiile lor, sub pragul sărăciei"** a spus preşedintele **Lacsan**. Într-o astfel de situaţie, pentru a se asigura premisele unui trai decent, organizaţia pe care acesta o reprezintă solicită majorarea salariului minim la 430 RON.

Anca Hălmăgean

În atenţia cititorilor din cartierele...

Alfa

Persoanele care doresc să citească ziarul ADEVĂRUL la primele ore ale dimineţii (până la ora 9) sunt rugate să-l contacteze pe remizierul Vincze Nemeth Laszlo, pentru încheierea abonamentului, la nr. de telefon: **211.742 sau 0723-125.979.**

Micălaca

Cititorii din zona Mioriţa, care doresc ziarul la prima oră, pot face abonamente la doamna Magda Buza, telefon **264.578**, iar cei care locuiesc în Piaţa Soarelui, se pot adresa la domnul Daragiu, la telefon **0744-907.354.**

Abonamentele se pot încheia şi la redacţie, telefon **281.797.**

***

Cotidianul Adevărul caută remizier pentru cartierul Grădişte.

Relaţii la sediu: Bd. Revoluţiei 81 sau la telefon: 281.797.

Cronica măruntă

Timp de o lună, Radu Lazăr, consilier de integrare europeană pentru Instituţia Prefectului a participat la Timişoara, la patru module tematice având ca principală temă Tranziţia de la Fondurile de Preaderare la Fondurile Structurale. Seminariile au fost organizate de către Ministerul Integrării Europene în colaborare cu un Consorţiu de firme din Uniunea Europeană, lectori fiind o serie de personalităţi din cadrul Comisiei Europene. Obiectivul final al cursurilor a fost pregătirea de specialişti capabili să sporească gradul de absorbţie al Fondurilor Structurale alocate României după data aderării la UE, 1 ianuarie 2007.

Faţă de intenţia de modificare a Codului Fiscal, CNSLR Frăţia solicită ca, prin amendamentele ce vor fi aduse acestuia să se ţină cont şi de reducerea fiscalităţii care trebuie să fie acordată proporţional, pentru angajatori şi pentru angajaţi, reducerea TVA pentru produsele de bază, anularea accizării energiei electrice şi a gazelor naturale şi reducerea accizelor la produsele petroliere.

Gheorghe Căpăţână, de 21 de ani, din satul Avram Iancu, a fost depistat în trafic, de poliţiştii din Vârfurile, la volanul unui autoturism neînmatriculat şi fără să posede permis de conducere. Este cercetat penal.

Alexandru Konnat, de 35 de ani, din Peregu Mare, a avut curajul să urce la volan cu o îmbibaţie alcoolică peste limita legală, respectiv de 0,90 g./l. Este cercetat penal.

Hoţi de fier vechi

Poliţiştii din Ineu îi cercetează pe **Victor Varga**, de 38 de ani, **Vili Covaci**, de 28 de ani, **Florin Romeo Covaci**, de 26 de ani, respectiv pe **Florin Lingurar**, de 36 de ani, toţi din oraş, care se fac vinovaţi de comiterea infracţiunii de furt. Cei patru au fost prinşi în flagrant, în noaptea de 10 octombrie a.c., în timp ce sustrăgeau fier vechi din fosta unitate militară 1214, din Ineu. Autorii furtului au profitat de neatenţia paznicului care era de serviciu la unitatea militară, au pătruns în interiorul acesteia şi au sustras mai multe ţevi din fier, provenite de la instalaţia de încălzire. Cantitatea totală de fier pe care cei patru bărbaţi au încercat să o sustragă este de 400 de kg., valoarea pejudiciului fiind estimată la 1.600.000 de lei. Poliţiştii le-au întocmit celor patru ineuani dosare de cercetare penală. Sunt anchetaţi în stare de libertate.

Eugenia Pantea

Sensul giratoriu experimental

Șifonat de un autobuz

Sensul giratoriu de la intersecția străzilor Horia, Coșbuc și Octavian Goga este binevenit, în opinia cititorilor ziarului nostru, care au sunat la redacție salutând inițiativa. În opinia celor mai mulți însă, proveniți în special din rândul celor care folosesc zi de zi arterele pomenite, sensul giratoriu ar trebui ușor restrâns: „**Centrul sensului giratoriu,** opinează oamenii, **este mult prea mare. Este vorba, totuși, de o intersecție destul de redusă ca dimensiuni, fapt pentru care solicităm, în calitate de beneficiari ai acestuia, ca atunci când se va amplasa sensul giratoriu final, acum fiind vorba doar de unul experimental, să se regândească dimensiunea acestuia.”**

Spre confirmare, un autobuz care circula din direcția Intim spre centru, a reușit cu greu să ia curba în sensul giratoriu experimental, lovind, pur și simplu, partea laterală a acestuia. Noroc că este vorba doar de o construcție temporară, din material plastic, ce nu a adus prejudicii vehiculului în mișcare. Așa cum se poate observa în fotografie, sensul giratoriu a fost, practic, deformat, în partea atinsă de autobuz.

Eugenia Pantea

Foto: M. Szegő

Către Ziarul Adevărul

Domnule redactor-șef

Am să încep cu un citat din Regulamentul de organizare și funcționare a Direcțiilor Sanitar-Veterinare și pentru Siguranța Alimentelor, conform Hotărârii de Guvern nr. 308/2004, modificată și completată prin HG nr. 1555/2004 în care, potrivit art. 2, pct. 1, ca instituție publică avem următoarele atribuții de bază și anume: „organizarea întregii activități veterinare și pentru siguranța alimentelor și răspundem de aplicarea legislației veterinare în domeniul apărării sănătății animaleor și a sănătății publice veterinare, siguranței alimentelor de origine animală și non animală, protecției și bunăstării animalelor și protecția mediului". Am făcut această introducere pentru a se înțelege faptul că această instituție asigură controlul tuturor produselor de origine animală și non animală și ca urmare suntem o instituție de mare importanță în cadrul județului și care nu își poate permite să facă rabat de la prevederile legale.

Ca urmare a articolelor publicate de dvs., consider că atât imaginea instituției cât și a mea au avut de suferit în urma acuzațiilor nefondate care mi s-au adus.

Totodată, vreau să aduc la cunoștință faptul că instituția a fost supusă controlului de fond în zilele anterioare de către o comisie din cadrul Autorității Naționale Sanitar-Veterinare și nu s-au găsit nereguli; cu atât mai mult elemente cu „iz penal".

1. Cu privire la cererea de suspendare a d-lui consilier juridic Radu Stoian, consider că, așa cum reiese din documentul oficial prezentat de d-voastră, am fost în temei legal, în baza art. 82 alin. (2) din Legea nr. 186/1999 privind Statutul funcționarilor publici, când am emis decizia de suspendare, deoarece în acest caz, legea conferă conducătorului autorității sau instituției publice dreptul de a aprecia legitimitatea interesului personal și, implicit, de a decide aprobarea suspendării activității la cererea funcționarului public.

2. Cu privire la contractul de asistență juridică la care faceți referință, menționez faptul că a existat o comisie care s-a ocupat de selectarea ofertelor înainte de încheierea contractului de asistență juridică; au existat mai multe oferte cu privire la tarifele practicate de cabinete de avocatură, iar aceste oferte au fost analizate de către această comisie de evaluare din care eu nu am făcut parte.

3. Cu privire la „Secret pe banii statului", această afirmație este tendențioasă deoarece modelul contractului de asistență juridică este cuprins în Anexa 1 din Statutul profesiei de avocat, publicat în Monitorul Oficial nr.45/13.01.2005, unde sunt menționate clauzele contractuale și articolele la care faceți referire.

Dr. Viorel Agud

Caravana Sapard - în județ

În perioada 17 – 28 octombrie 2005 Infocentrul Sapard al Regiunii Vest în colaborare cu Biroul Regional pentru Imple-mentarea Sapard, Direcția pentru Agricultură și Dezvoltare Rurală a județului Arad și Prefectura organizează Caravana de prezentare a Programului Sapard și a măsurilor acreditate. Acțiunea își propune informarea și conștientizarea unui număr cât mai mare de potențiali beneficiari despre oportunitățile de finanțare oferite de programul Sapard, urmând să parcurgă 24 de localități arădene. Pulicăm în continuare graficul deplasărilor în județ, stabilite pe această temă: Luni, 17 octombrie – ORA 11.00 -Gurahonț; ora 14.00-Hălmagiu; Marți, 18 octombrie – ora 10.00 - Almaș, ora 13.00 - Buteni, ORA 15.00 - Dezna; Miercuri, 19 octombrie – ora 11.00 - Craiva, ora 14.00-Apateu; Joi, 20 octombrie – ora 11.00 - Sintea Mare, ora 14.00-Șicula; Vineri, 21 octombrie – ora 10.00 - Seleuș, ora 13.00 - Târnova, ora 15.00 - Șiria; Sâmbătă, 22 octombrie – ora 11.00 - Vinga, ora 14.00 - Vla-dimirescu; Luni, 24 octombrie – ora 11.00- Zădăreni, ora14.00-Semlac; Marți, 25 octombrie – ora 11.00 - Iratoșu, ora 14.00 - Macea; Miercuri, 26 octombrie – ORA 11.00 - Șimand, ora 14.00-Zimandul Nou; Joi, 27 octombrie – ora 11.00 - Ghioroc, ora 14.00 - Bârzava Vineri, 28 octombrie – ora 11.00 - Birchiș, ora 14.00 - Săvârșin.

Madiana Mican

De la Ministrul Sănătății

Sprijin financiar pentru maternități

Maternitățile reprezintă una dintre prioritățile Ministerului Sănătății în cadrul reformei sanitare efectuată cu sprijinul forurilor internaționale. Aceasta este ideea transmisă de către Ministrul Sănătății la o întâlnire cu mai marii sistemului de la nivel de județe, organizată de curând la Predeal. În acest context, ministrul Sănătății, **Eugen Nicolăescu,** a precizat că pentru de 183 de maternități vor fi asigurate, în perioada imediat următoare, lucrări de reabilitare și echipamente medicale în valoare totală de peste 17 milioane de euro, din fonduri provenind de la Banca Internațională pentru Reconstrucție și Dezvoltare (BIRD), 66 milioane de la Banca Euro-peană de Investiții (BEI) și 91 milioane asigurate de Guvernul României.

"Toate aceste măsuri urmăresc câteva direcții importante care să ducă la crearea unui sistem performant al serviciilor medicale spitalicești, la extinderea serviciilor de asistență primară, și nu în ultimul rând, la asigurarea unei finanțări adecvate a sistemului sanitar", a adaugat ministrul Sănătății.

În ceea ce privește situația maternității arădene, conducerea instituției susține că, deocamdată, nu s-a primit nici o veste îmbucurătoare în acest sens, deși nevoile ar impune alocarea unor fonduri suplimentare. **„Fondurile sunt necesare pe mai multe direcții, începând de la aparatură, la infrastructură, însă cel mai important aspect constă în consolidarea clădirilor. Sunt vechi de peste o sută de ani și conform unor studii efectuate, se pare că la un cutremur mai puternic chiar s-ar putea distruge. Structura de rezistență este grav afectată. Dar din păcate, nu dispunem de banii necesari refacerii ei. Nici măcar un studiu în privința valorii investiției necesare nu ne putem permite",** afirmă directorul adjunct al Maternității, dr. **Lucian Păiușan**.

În pofida bugetului extrem de redus alocat pentru investiții, confortul pacientelor spitalizate în Spitalul Matern din Arad s-a îmbunătățit. Cu sprijinul Consiliului Județean, cu un miliard dobândit prin diverse programe naționale a fost reabilitată secția obstetrică fiziologică, secția prematuri, a fost dată în folosință o centrală telefonică performantă... Investiții importante, dar care nu sunt nici pe departe semnificative, dacă punem în calcul și situația clădirilor și vechimea aparaturii folosite...

Madiana Mican

Gestul ministrului Învățământului:

Demisie de onoare sau aranjament politic?

☛ (Urmare din pagina 1)

Ținând însă seama de impactul politic al unei astfel de măsuri, la nici o lună de la remanierea de guvern, i s-a acordat „favoarea" de a pleca de bună voie, printr-o așa zisă demisie de onoare. Mai mult, se zice că acest gest avea și o altă țintă. Respectiv, ***Călin Popescu Tăriceanu, care trebuia scos principalul vinovat pentru neonorarea promisiunilor Alianței din campania electorală de alocare a 6% din PIB pentru învățământ.*** Ceea ce s-a cam și întâmplat, rând pe rând Emil Boc și mai apoi Traian Băsescu după ce au apreciat gestul lui Mircea Miclea au declarat că nu vor tolera ca Guvernul - a se citi, Călin Popescu-Tăriceanu - să nu se țină de promisiunile făcute mai astă-toamnă. Ba, președintele Traian Băsescu a amenințat chiar cu nepromulgarea bugetului dacă Alianța nu-și va respecta promisiunea din campania electorală. Adică, de a atribui învățământului 6% din PIB.

Dincolo de posibilele jocuri politicianiste este însă clar că ***învățământul românesc nu stă deloc pe roze,*** el continuând să fie subfinanțat, în ciuda recentelor afirmații ale primului-ministru, care declara că „bugetul pe 2006 are în vedere ***principalele domenii ale integrării europene:*** infrastructura, învățământul, cercetarea și sănătatea". ***Cât de „principal"*** și de ***„prioritar" este învățământul*** se vede și din alocația bugetară pentru anul 2006: ***doar 3,7% din Produsul Intern Brut (PIB)!*** Adică, mai puțin chiar decât în anul acesta, când partea învățământului din PIB a fost de 4,08%. De altfel, dacă în 1999 și 2000, procentul alocat învățământului a oscilat în jurul a 3% (1999 - 3,1%, 2000 - 3,2%), începând din anul 2001 el a crescut la 4,02%, penru a ajunge în 2002, 2003 și 2004 la 4,1%, așa că reîntoarcerea la un procent de sub 4%, cum propune guvernul Tăriceanu va crea serioase probleme învățământului românesc aflat și așa într-o criză vizibilă. ***Criză însemnând nu numai salariile de mizerie*** - de circa 4.000.000 de lei! - ***ci și starea avansată de degradare a școlilor ca și lipsa acerbă de materiale didactice moderne a acestora.***

Am ținut să subliniem acest fapt pentru că încercând să deturneze sensul adevărat al lucrurilor unii politicieni și chiar comentatori au acuzat ***dăscălimea că prin mișcările de protest desfășurate în aceste zile și-ar urmări doar propriile interese.*** Respectiv, mărirea salariilor. O cerere, la urma urmelor, ***perfect îndreptățită*** dacă reamintim cuantumul acestora, dar cum se știe, acțiunile profesorilor au avut și au în vedere o paletă mult mai largă de probleme, începând cu îmbunătățirea condițiilor materiale din școli și terminând cu descentralizarea învățământului și îmbunătățirea educației sub toate aspectele.

Deci, cam așa stau și așa trebuie privite lucrurile, context în care ***alocarea a cel puțin 5% din PIB pentru învățământ este mai mult decât normală.*** Ce înseamnă 5% din PIB? Înseamnă circa 16 miliarde de lei noi, nu extraordinar de mult, dar, oricum, incomparabil mai mult decât cele 3,7%,stabilite de guvernul Tăriceanu. Adică, aproximativ 2,35 miliarde de lei noi. Să precizăm că ***în Europa, media din PIB alocat învățământului este de 5,22%,*** cum se vede cu mult peste cele 3,7 procente cât a stabilit guvernul pentru învățământul românesc.

Ce va urma este greu de spus. Probabil că pentru a drege cât de cât busuiocul și a potoli oarecum nemulțumirea generală (să nu uităm că 20% din populația României urmează la ora actuală diferite forme de instruire în învățământ) Parlamentul în dezbaterile care vor urma va mai „îndulci" ceva, ceva situația. Sau poate chiar guvernul va reveni asupra hotărârii sale. Ceea ce nu ar fi rău. Și, mai ales, imperios necesar. Pentru că - mai trebuie s-o spunem? - ***învățământul ca și sănătatea sunt cele două domenii vitale pentru sănătatea și viitorul oricărei națiuni.***

Universitatea de Vest „Vasile Goldiș" Arad

Facultatea de Științe Economice

FACE ÎNSCRIERI PENTRU MASTERAT specializarea MANAGEMENT ȘI MARKETING GLOBAL

Cursurile sunt organizate împreună cu universitatea Tiffin din Statele Unite ale Americii și se derulează pe parcursul a patru semestre, începând cu semestrul I al anului universitar 2005-2006. Masteratul a fost aprobat de Ministerul Educației și Cercetării din România. Absolvenții masteratului vor obține diploma de master eliberată conform legislației românești și un certificat eliberat de universitățile americane. Cursurile susținute de partea americană vor fi în limba engleză, iar studenții vor primi traducerea în limba română a acestor cursuri.

ÎNSCRIERILE se fac la centrul de înscrieri al Universității de Vest „Vasile Goldiș" din Arad, Bd. Revoluției nr. 94-96 și la sediul Facultății de Științe Economice a Universității de Vest „Vasile Goldiș" din Arad, str. Cocorilor 57, tel. 213.066.

(com./10.2005)

Ziua Holocaustului

● Comemorată la sediul Centrului de Studii iudaice din cadrul UVVG

Comunitatea evreilor din Arad, Centrul de studii iudaice din Arad și Inspectoratul școlar județean, au organizat – luni 10 octombrie - manifestări comemorative la Cimitirul neolog vechi și sediul Centrului de Studii iudaice de pe strada Tribunul Dobra nr. 10.

Dacă la momentul comemorativ de la Cimitirul evreiesc vechi neolog momentul de reculegere a fost unul plin de pioșenie, organizarea fiind una cât se poate de reținută, remarcându-se simplitatea ceremoniei, chiar dacă au participat numeroase oficialități locale, la sediul Centrului de Studii iudaice - unde s-a abordat problematica Holocaustului din mai multe puncte de vedere - discuțiile au fost deosebit de productive. A fost posibil acest lucru deoarece la masa rotundă au participat: prefectul județului, reprezentanți ai principalelor culte religioase, membri ai comunității evreilor (unii supraviețuitori ai Holocaustului), cadre didactice din învățământul universitar și preuniversitar, studenți, elevi ... S-au remarcat luările de cuvânt ale PS Episcopul Aradului dr. Timotei Seviciu, prefectului Aradului Cristian Stragea, lectorului dr. Stelean Boia, ing. Ionel Schlessinger – președintele Comunității evreilor din Arad sau a lui Alexandru Kohn – supraviețuitor al Holocaustului. Toată activitatea a fost coordonată de directorul Centrului conf. univ. dr. Marius Grec. Între punctele de interes ale discuțiilor s-a situat și evocarea lui Simon Wiesenthal – trecut în neființă recent – cel care a pus bazele unui sistem juridic internațional de pedepsire a criminalilor de război.

Discuțiile, deosebit de interesante s-au prelungit mai bine de 2 ore, toți cei prezenți remarcând utilitatea unor asemenea întâlniri. De altfel, s-a remarcat încă o dată faptul că din anul universitar trecut tema Holocaustului este disciplină de studiu în cadrul Facultății de științe umaniste, politice și administrative.

Marius Grec

Trafic mai fluid, în centru

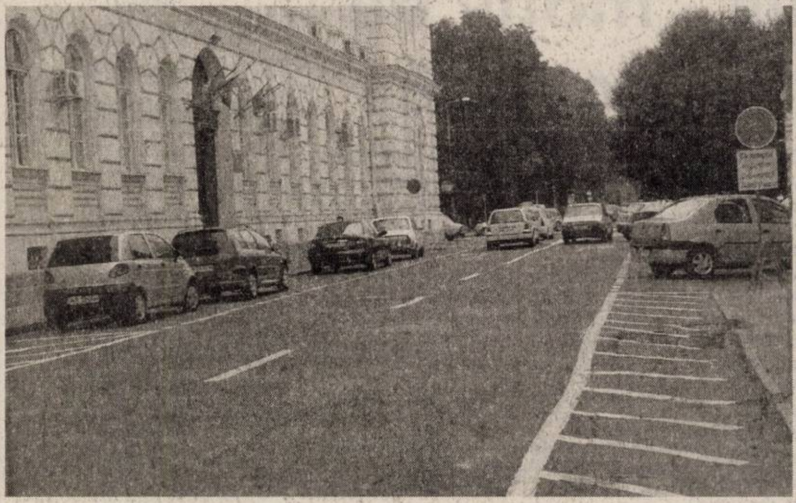

Pentru fluidizarea traficului rutier, în cursul dimineții de ieri s-au efectuat marcaje de interzicere a staționării pe strada A.D. Xenopol (în fața clădirii rectoratului Universității „Aurel Vlaicu", respectiv a Finanțelor Publice). Astfel, traficul rutier se poate defășura pe două benzi de circulație, în ideea separării fluxurilor care urmează să se deplaseze spre strada Decebal, respectiv spre strada G-ral Vasile Milea. **„Poliția Rutieră și Primăria municipiului Arad caută in permanență soluții pentru fluidizarea traficului rutier, in special pe arterele intens circulate din zona centrală a municipiului, dar nu numai. Măsura luată va fluidiza traficul care vine dinspre B-dul Revoluției și str. Horia."** - declară insp. princ. **Emil Moțiu,** șeful Biroului Poliției Rutiere a municipiului Arad.

Pentru a se asigura respectarea semnificației marcajului rutier, în perioada următoare vor acționa agenți de circulație care vor determina conducătorii auto să nu oprească sau să staționeze neregulamentar.

Eugenia Pantea
Foto: Șt. Matyaș

Seamănă, dar nu... răsare

Polițiștii de Frontieră din cadrul Punctului de Trecere a Frontierei Nădlac au depistat, la ieșirea din țară, un cetățean român care a încercat să iasă ilegal din România, cu un pașaport românesc aparținând unei alte persoane. **Gheorghiță Ionuț I.**, de 23 de ani, din Iași, a fost returnat din Spania, în cursul lunii februarie 2005, pentru depășirea termenului legal de ședere în acestă țară, motiv pentru care i-a fost suspendat dreptul de folosire a pașaportului, pe o perioadă de un an.

Robert Iudt, purtătorul de cuvânt al Inspectoratului Poliției de Frontieră Arad, a detaliat: **„Tânărul a declarat că a împrumutat suma de 100 de euro unui prieten, acesta lăsându-i drept garanție pașaportul personal. Văzându-se în posesia documentului și considerând că asemănarea cu titularul pașaportului va fi suficientă pentru a induce în eroare organele cu atribuții de control la trecerea frontierei de stat, persoana în cauză a hotărât să se folosească de pașaport pentru a ajunge ilegal în Germania, unde intenționa să găsească un loc de muncă."**

Împotriva lui **Gheorghiță Ionuț I.** s-a dispus începerea urmăririi penale, pentru săvârșirea infracțiunilor de fals privind identitatea și tentativă de trecere ilegală a frontierei de stat.

Eugenia Pantea

Cuvioasa Parascheva

Astăzi, credincioșii ortodocși o prăznuiesc pe cuvioasa maică Parascheva.

Aceasta s-a născut în satul Epivat din Tracia, nu departe de Constantinopol, și a trăit pe vremea despărțirii Bisericii de la Roma de Biserica sobornicească ortodoxă (1054).

Moștenind o mare avere de la părinți, împreună cu fratele ei Eftimie, care avea să fie mai târziu episcop la Madita, tânăra Parascheva și-a dăruit săracilor partea ei de moștenire și s-a retras la o mănăstire de fecioare lângă Constantinopol, ducând o viață aspră, la anii tinereții ei, după rânduiala monahilor.

Într-o zi a venit îngerul Domnului și i-a zis: „Să lași pustiul și să te întorci în patria ta, că acolo ți se cuvine să-ți dai trupul pământului". Și, înțelegând Cuvioasa că porunca este de la Dumnezeu și că viața ei este scurtă, a lăsat fără voie pustiul și, venind în împărătească cetate, a intrat în Biserica cea prea frumoasă, în Sfânta Sofia și în biserica Vlahernii, a Născătoarei de Dumnezeu, și a dat laudă lui Dumnezeu, că i-a ajutat să-L slujească cu credință și a plecat, apoi, la Ierusalim, să se închine Sfintelor Locuri ale Patimilor Domnului. Ajungând la ținta călătoriei sale pe pământ și văzând, cu mare mulțumire sufletească, acele sfinte locuri călcate de picioarele Mântuitorului, a zburat ca o pasăre prin pustia Iordanului și, aflând o mănăstire de fecioare, a intrat într-însa și cânta necontenit laude lui Dumnezeu, vărsând râuri de lacrimi, că o stăpânea o nesfârșită dragoste de Mirele Hristos și i se dăruise cea mai înaltă bunătate pustnicească, smerita cugetare. Cuvioasa Parascheva s-a întors apoi în patria sa, la Epivat, petrecând acolo încă doi ani, rugându-se pentru sine și pentru toată lumea. Și-a dat obștescul sfârșit în mâinile preaiubitului ei Mire, Hristos cel viu, iar trupul ei a fost îngropat lângă biserică.

Senatorul Ungureanu se adresează ministrului Șereș

Senatorul Dan Ungureanu s-a deplasat la Grăniceri și Socodor. Cu această ocazie, parlamentarul a remarcat **„starea proastă a drumului dintre Șiclău și Socodor. Deși Consiliul Județean a alocat 16,4 miliarde de lei pentru repararea carosabilului, drumul încă nu a beneficiat de îmbunătățiri. Condițiile proaste de trafic au alungat și un investitor timișorean, care dorea să ridice în zona localității Grăniceri o fabrică de alimente pentru animale. Societatea estima la acea vreme să angajeze 150 de persoane, o cifră importantă pentru o zonă mai puțin dezvoltată economic"**, a precizat Ungureanu.

Parlamentarul PSD de Arad a discutat cu autoritățile din Grăniceri despre handicapul nealimentării localității cu gaz metan. Comuna se află la numai doi kilometri de localitatea maghiară Elek, racordată la rețeaua de gaz metan. Senatorul propune dezvoltarea unui proiect transfrontalier, prin care localități de la granița de vest, ca Grăniceri sau Pilu, să beneficieze de gaz metan din țara vecină. Ca ideea să nu rămână în faza de intenție, senatorul Ungureanu se va adresa ministrului Codruț Șereș pentru a obține sprijin în promovarea proiectului.

Grăniceri nu are nici la această dată un Plan Urbanistic General (PUG), fapt care dezavantajează localitatea în competiția acerbă ce se poartă la nivel național pentru a atrage cât mai multe investiții.

D. Albu

Deputatul Lia Ardelean amendează Codul Muncii

Deputatul conservator Lia Ardelean a depus trei amendamente pentru modificarea Codului Muncii. Acestea sunt menite să clarifice aspectele legate de posibilitățile de angajare a persoanelor fizice și asociațiilor familiale autorizate, de contractele de muncă pe perioadă determinată, precum și de sancționarea cu amendă a angajatorilor care nu respectă prevederile legale. Suma propusă de către Lia Ardelean este de la o mie la trei mii de lei. De remarcat este faptul că în vederea promovării acestor amendamente deputatul arădean a avut o serie de consultări cu patronatele, sindicatele și specialiștii Inspectoratului Teritorial de Muncă , organizând și dezbateri pe această temă.

S. Todoca

În problema autostrăzii Arad - Timișoara

Deputatul Chiper l-a interpelat pe ministrul Dobre

Deputatul **Gheorghe Chiper** a adresat în aceste zile în Camera Deputaților o întrebare ministrului Gheorghe Dobre în legătură cu neparticiparea guvernului român la cofinanțarea tronsonului de autostradă Nădlac-Lugoj, mai exact a porțiunii Arad-Timișoara pentru care s-a semnat încă de anul trecut un acord de împrumut de la instituții de credit europene.

Conform celor prezentate de Gheorghe Chiper, **„această autostradă se află pe coridorul IV european și a fost promisă de reprezentanții actualei puteri în campania electorală în dauna celeilalte promovate pe căi nelegale. Cu atât mai mult, cu cât are condiții de finanțare din credite externe dacă, desigur, statul român asigură cota stabilită în susținerea proiectului. Fondurile în acest scop nu sunt cuprinse însă în bugetul pe acest an, iar pentru anul viitor nu există de asemenea preocupări pentru a le asigura – fapt care a determinat formularea întrebării menționate, sperându-se prin aceasta readucerea în actualitate a problemei, dar mai ales demararea**

unui obiectiv esențial pentru integrarea noastră europeană, obiectiv ignorat în acest an cu desăvârșire", a precizat Gheorghe Chiper.

D. Albu

Pensiile - motiv de dispută politică

Deputatul democrat **Constantin Igaș** a făcut o declarație politică în plenul Camerei Deputaților pe tema situației pensionarilor și a modului în care PSD încearcă să manipuleze această categorie socială. **„De ziua internațională a persoanelor vârstnice, sărbătorită mai zilele trecute, colegii noștri de cameră aflați acum în opoziție s-au gândit să le facă acestora dovada gradului de prețuire pe care aceștia le-o acordă, printr-o moțiune frumos intitulată „În locul respectului, dispreț și umilință", fără însă a preciza că această umilință a fost dată tocmai de ei".**

Deputatul Igaș a precizat că **„atunci când au ales acest joc, tovarășii aflați în curtea PSD-ului, au trecut foarte ușor peste faptul că actualele pensii pe care le primesc pensionarii din ziua de azi, nu le datorează actualilor guvernanți. Pentru aceste pensii mici, oamenii ar trebui să le mulțumească lor, celor care din cei 16 ani postrevoluționari, nouă au fost guvernați cu atâta „generozitate" de către cei care acum își bat joc de ei, ducându-i prin sălile Parlamentului. Actualul Guvern le-a promis pensionarilor o recalculare a pensiilor, lucru care se și întâmplă de altfel".**

Parlamentarul arădean a subliniat că procesul de recalculare a pensiilor, demarat încă de la sfârșitul anului trecut cu ajutorul Caselor Județene de Pensii, presupune nu doar un important efort intelectual și fizic care trebuie să se încadreze în termenele stabilite, ci și un efort financiar considerabil din partea statului. **„Dacă ar fi să mă refer la județul Arad, media lunară a costurilor administrative impuse de acest proces se ridică la aproximativ 150 milioane de lei. Calculele ce se mai pot face de aici, le vom lăsa însă în sarcina domnilor din opoziție. Actualul guvern și-a propus ținte bine stabilite pentru această categorie de persoane, și, cu toate greutățile prin care am trecut și de care am fost loviți în ultimul timp, se speră la o creștere a pensiilor cu aproximativ 8%".**

D. Albu

Acum
PROGRAM CONSULT
ofera servicii de
RISK MANAGEMENT!

Prin produsul
RISK ADVISOR
puteti beneficia de:

- consultanta in managementul riscurilor operationale pentru
- companii mici si medii servicii complexe de
- management al riscurilor contractarea asigurarilor

Pentru detalii ne puteti contacta la office@dicendi.ro sau fax 021 314 50 75
(3712428)

S.C. „Adevărul" SRL nu-și asumă responsabilitatea pentru conținutul articolelor publicate, aceasta revenind în exclusivitate autorilor.

(3712428)

VICTOR PAUL DOBRE:

REFACEREA CASELOR DISTRUSE ȘI A INFRASTRUCTURII REPREZINTĂ O PRIORITATE PENTRU GUVERNUL TĂRICEANU

Cele mai grave inundaţii din ultimii 50 de ani au provocat pagube imense României, iar Guvernul Tăriceanu a acţionat şi va acţiona în continuare pentru înlăturarea efectelor acestor calamităţi naturale.

R: *România a traversat cel mai negru an din istoria sa recentă în ceea ce priveşte inundaţiile. Domnule secretar de stat Victor Paul Dobre, aţi coordonat o mare parte din acţiunile de ajutorare a populaţiei afectate de aceste calamităţi naturale şi de aceea vă rog să ne prezentaţi măsurile luate de Guvernul Tăriceanu pentru sprijinirea miilor de sinistraţi.*

V.P.D.: Revenirea la normalitate, refacerea caselor distruse şi a infrastructurii reprezintă o prioritate atât pentru Guvernul Tăriceanu, cât şi pentru autorităţile administraţiei publice locale. Sprijinul acordat populaţiei a constat în furnizarea de alimente de primă necesitate, dar şi a materialelor de construcţii necesare pentru refacerea locuinţelor afectate de inundaţii. De asemenea, au fost alocate fonduri importante de la bugetul de stat pentru reconstrucţia infrastructurii localităţilor.

R: *Care a fost mai exact cuantumul ajutoarelor acordate de Guvernul Tăriceanu zonelor cel mai greu afectate şi locuitorilor din aceste regiuni?*

V.P.D.: Din fondul de intervenţie aflat la dispoziţia Guvernului, au fost puse la dispoziţia autorităţilor locale 5.000 de miliarde ROL pentru lucrări de refacere a capacităţii funcţionale a infrastructurii afectate de inundaţii. Această sumă vine în completarea fondurilor din bugetele proprii administraţiilor publice locale. Au mai existat ajutoare în motorină - 31 miliarde ROL şi produse alimentare, bunuri de strictă necesitate - 138 miliarde ROL. Pentru reabilitarea sau repararea şcolilor şi grădiniţelor, Executivul a alocat suma de 102 miliarde ROL, iar pentru refacerea digurilor şi regularizarea cursurilor unor râuri alte 124 miliarde ROL. În baza unei hotărâri de Guvern, s-au alocat 785 miliarde ROL cu care ANL a achiziţionat materiale de construcţii care au fost acordate ca ajutoare locuitorilor afectaţi de inundaţii. Lucrările de refacere şi consolidare a drumurilor, aflate în atenţia autorităţilor locale, sunt monitorizate atent de către prefecţi, în vederea cheltuirii eficiente a fondurilor şi pentru finalizarea lucrărilor la termenele programate.

Guvernul va aloca în continuare sume importante pentru refacerea intrastructurii distruse de inundaţii, precum şi pentru ca toţi cei rămaşi fără case să-şi poată reface locuinţele cât mai rapid. Autorităţile vor lua măsuri ca cei care nu se pot întoarce la casele lor să poată trece în siguranţă peste iarna care vine, ei fiind cazaţi temporar în spitale, şcoli sau tabere.

De altfel, cel mai important pod luat de ape, cel de la Mărăcineni, care leagă Moldova de Muntenia, va fi gata în zilele următoare.

R.: *Ne-aţi putea da câteva date despre pagubele provocate de inundaţii pentru a avea o imagine reală a României în urma acestor dezastre naturale?*

V.P.D.: Potrivit estimărilor realizate de Sistemul Naţional de Management al Situaţiilor de Urgenţă, valoarea totală a pagubelor înregistrate în perioada aprilie-august 2005 este de 54.447 miliarde ROL. Inundaţiile au afectat peste 1.600 de localităţi din aproape toate judeţele ţării şi au determinat avarierea a aproape 40.300 de locuinţe şi a 44.560 de anexe gospodăreşti. 791 de obiective social-economice au fost afectate grav de inundaţii - 221 şcoli, 77 grădiniţe şi cămine, 34 spitale, 29 dispensare medicale şi 39 biserici.

În ceea ce priveşte infrastructura rutieră, au fost distruse total sau parţial, pe distanţe ce totalizează aproximativ 547 km de drumuri naţionale, 3.130 km de drumuri judeţene, 5.134 km de drumuri comunale şi 2.214 km de străzi. Totodată, au fost avariate 1.888 poduri, 5.620 podeţe şi 743 traversări pietonale. Alunecările de teren şi viiturile au scos din funcţiune peste 22 km de cale ferată.

În sectorul agricol, inundaţiile au afectat peste o jumătate de milion de ha, din care aproape jumătate cultivate cu grâu, circa 100.000 de ha cu porumb, iar restul cu orz, orzoaică, floarea-soarelui, dar şi cu viţă-de-vie, pomi fructiferi şi legume. Tot din această categorie fac parte şi suprafeţe mari de păşuni şi fâneţe. Aceasta este situaţia reală a României după inundaţiile din acest an. Este o realitate dură şi care ne face să fim mai răspunzători faţă de problemele oamenilor.

R.: *Foarte mulţi oameni au rămas cu impresia că autorităţile au avut o reacţie întârziată. Dumneavoastră, care aţi fost fost în mijlocul campaniei de refacere a zonelor calamitate, cum apreciaţi asemenea comentarii?*

V.P.D.: Comandamentul central format din specialişti ai Ministerului Administraţiei şi Internelor şi Ministerului Sănătăţii a coordonat acţiunile de colectare şi distribuire a ajutoarelor umanitare, în zonele afectate puternic de calamităţi. Instituţiile administraţiei centrale, din cadrul Sistemului Naţional pentru Situaţii de Urgenţă, au acţionat cu responsabilitate, încă din primele momente. Un element important l-a constituit conlucrarea cu comitetele locale pentru situaţii de urgenţă, prin intermediul cărora s-au iniţiat măsuri de avertizare şi acordare de sprijin populaţiei din zonele afectate, pentru protejarea vieţii acestora, a bunurilor şi a gospodăriilor lor. De asemenea, s-au asigurat măsuri de prevenire a infracţiunilor, de însoţire a convoaielor cu ajutoare umanitare, dirijare a circulaţiei, evidenţa populaţiei evacuate şi menţinerea ordinii publice în locurile de cantonare a sinistraţilor. De aceea, pot să spun că s-a acţionat cu promptitudine pentru reducerea la minimum posibil a pierderilor de vieţi omeneşti, precum şi a pierderilor şi distrugerilor materiale. S-a acţionat şi se acţionează ferm pentru revenirea la normalitate într-un timp cât mai scurt.

R.: *Trebuie să remarcăm şi eficienţa echipelor de intervenţie, care au făcut tot ce era posibil pentru salvarea vieţilor oamenilor şi chiar a animalelor din curţile acestora. Sunteţi mulţumit de cum au acţionat?*

V.P.D.: Bineînţeles, pentru că echipele speciale din Ministerul Administraţiei şi Internelor şi din Ministerul Apărării Naţionale au salvat peste 6.400 persoane şi au evacuat mai mult de 12.100 de sinistraţi. Ei au acţionat şi pentru evacuarea apei din peste 5.000 gospodării. Totodată, specialiştii din aceste structuri au executat peste 160 misiuni de transport de urgenţă a unor persoane accidentate sau grav bolnave, precum şi a femeilor gravide. În foarte multe cazuri s-a intervenit în regim de urgenţă, la consolidarea lucrărilor de apărare, supraînălţarea cu saci de pământ sau pentru executarea unor evacuări de apă controlate.

Radu P.

„Porta” mai investește 10 milioane de euro în fabrica de la Arad

În primăvara acestui an firma Porta KMI Romania - cu capital polonez - a început la Arad producția de uși și tocuri, investiție demarată pe un teren în suprafață de cinci hectare, situat în Zona Industrială Vest. Important producător de uși de pe piața europeană, Porta deține cinci fabrici - cea din orașul nostru fiind singura din afara Poloniei a grupului. Alegerea Aradului pentru un nou centru de producție al polonezilor a însemnat pentru orașul nostru crearea de noi locuri de muncă, investiții de câteva milioane de euro.

În câteva luni, producție mai mare cu 50%

Din cele 5 hectare de teren care au fost cumpărate, s-au amenajat 11.000 de metri pătrați: o hală de producție, utilată cu tehnologie de ultimă oră - care face din fabrica de la Arad cea mai modernă din grupul Porta - un depozit și birouri. „Am început cu intenția de a produce lunar 10.000 de uși și 10.000 de tocuri. Atâta am produs în primele luni. În câteva luni însă am crescut producția cu 50%, iar acum producem 15.000 de uși și tot atâtea tocuri. Și fiindcă ne-am mărit capacitatea de producție, trebuie să extindem și spațiul de producție. Astfel, încă din acest an vom investi în construirea a încă trei module, în suprafață totală de 15.000 metri pătrați”, precizează Rafal Najdzion, directorul general al Porta KMI Romania. Dacă până acum Porta a investit la Arad circa 6,5 milioane de euro, proiectul de extindere va însemna investirea a încă 10 milioane de euro.

Diversificarea producției

Conducerea Porta spune că în scurt timp producția va fi și diversificată. Dacă în prezent se fac doar anumite modele de uși, se dorește ca pe viitor la Arad să se producă și alte modele, care acum sunt aduse din Polonia pentru vânzare. Mărirea capacității de producție și diversificarea ei presupune și mai multă forță de muncă. Numărul locurilor de muncă a crescut de la o lună la alta; la mijlocul anului în curs Porta avea 100 de angajați, acum are 210. „Avem nevoie de mai mulți oameni pentru că producția e tot mai mare”, adaugă Najdzion.

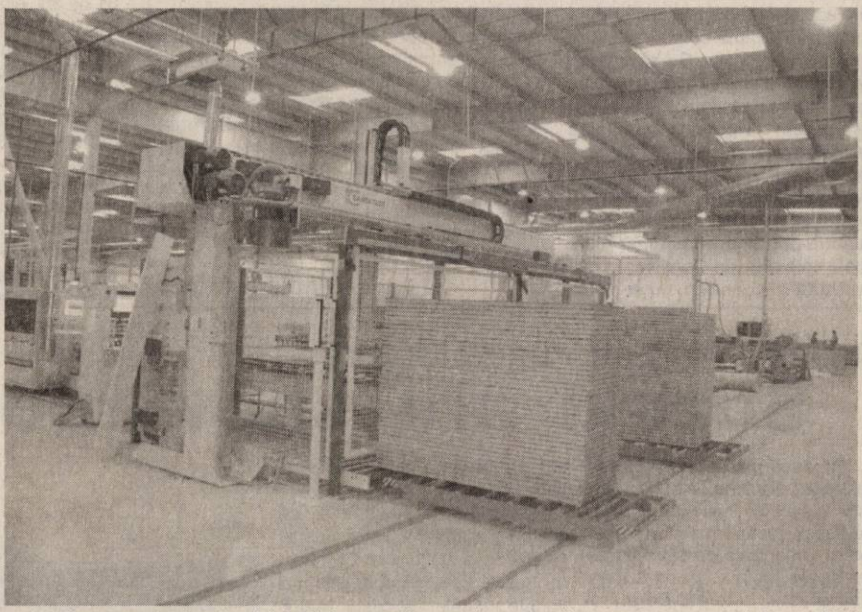

Dacă producția crește, înseamnă că și piața de desfacere va fi extinsă. „Piața românească e uriașă, foarte promițătoare. Ne vom extinde vânzările produselor fabricate la Arad atât în țară, cât și în străinătate, în țări precum Serbia, Bulgaria, Grecia, Macedonia, Croația, Bosnia”, mai spune directorul general al Porta KMI Romania.

***

Polonia este o țară care are șase investitori în județul nostru. Dintre aceștia, Porta este cel mai mare.

Gerlinde Knap

Bursa continuă să crească

În săptămâna 3-7 octombrie la Bursa de Valori din București s-au realizat tranzacții în valoare de 165,47 milioane RON. Marea majoritate a tranzacțiilor s-a efectuat, din nou, cu titlurile SIF2 și SIF5, transferurile pe aceste simboluri reprezentând aproape 7% din capitalul lor social. În aceste premise, indicele BET-FI a înregistrat o apreciere săptămânală de 2,38%, în ciuda scăderilor de vineri, în timp ce restul pieței s-a menținut la cotații relativ constante, indicele BET depreciindu-se cu -0,09%. Pe piața extrabursieră Rasdaq, s-a manifestat o tendință de creștere, indicele Rasdaq Composit apreciindu-se cu 1,62%.

În topul celor mai tranzacționate titluri se mențin aceleași societăți ca și până acum, adică cele din domeniul financiar-bancar și petrolier. Cel mai tranzacționat titlu a fost SIF5 Oltenia, care a închis săptămâna la un nivel de 1.95 RON, în creștere cu 4,28%, urmat îndeaproape de SIF2 Moldova - 1.66 RON (+7,1%). Tranzacții importante s-au realizat și cu acțiunile SSIF Broker, acest titlu înregistrând o apreciere de 1,75%, la un preț de 2.91 RON.

„Faptul că bursa românească înregistrează creșteri în ciuda faptului că toate bursele țărilor vecine înregistrează corecții poate fi pus pe seama evoluției explosive a celor 5 SIF-uri, care au insuflat optimism și în rândul celorlalte titluri. În ciuda aprecierii cotațiilor SIF, pe piață se manifestă semnele unor descărcări semnificative, în principal pe cele mai lichide titluri: TLV, RRC, SNP și BRD, descărcări care preced de regulă corecții ale pieței. Mai mult, se pot observa manifestări similare celor din primăvara anului curent, adică apariția la cumpărare a unei anumite categorii de investitori care nu pare să fie interesată de faza curentă a ciclului bursier, ci mai degrabă de randamentele foarte bune obținute pe bursă în trecutul apropiat“, susține analistul SSIF Broker SA, Adrian Zoicașlenciu.

În primele două zile ale acestei săptămâni, bursa a continuat trendul ascendent, luni înregistrându-se tranzacții de 19,5 milioane RON, iar marți a fost o zi mult mai bună, cu tranzacții de 40,8 milioane RON. Ziua de marți, de altfel, a reprezentat și o creștere pe linie, cum se spune, a acțiunilor, cu două - trei excepții, vedete fiind din nou SIF-urile, care s-au apreciat cu procente pornind de la 0.61 %, SIF1, până la 1.79%, SIF2.

Cosmin Mihuța

Ședința de la Arad a Consiliului de conducere a Sindicatului din industria lemnului

„Suntem cu perfuzia pusă, dar n-am murit”

Membrii Consiliului de conducere al Federației Sindicatelor Libere din Industria Lemnului s-au întâlnit, ieri, în premieră la Arad, pentru a stabili o strategie a acțiunilor ce urmează a le întreprinde în scopul de a atrage încă o dată atenția Guvernului că industria mobilei e în pragul colapsului. După ce în februarie FSLIL a pichetat BNR și a avut două rânduri de discuții cu guvernatorul Mugur Isărescu, a pichetat Guvernul și a încercat să discute cu premierul Tăriceanu, care nu și-a găsit însă o oră liberă în program, sindicaliștii sunt deciși să recurgă la alte forme de protest. „În șapte luni au fost disponibilizați 12600 de salariați, cu toate că indicatorii economici au înregistrat creșteri”, spune liderul FSLIL, vasile Balica.

A crescut exportul, productivitatea, producția fizică, balanța comercială e pozitivă, s-a redus numărul de salariați. Similar însă au crescut și pierderile financiare datorate în principal evoluției raportului leu-euro, a costurilor cu energia și materia primă. Doar din activitatea de export care deține o pondere de 90% din ramură se pierde lunar în medie 21 milioane de euro pe lună. Raportate la cei 160.000 de angajați, pierderea este de 132 euro/lună/angajat. Din această sumă, 25% reprezintă cheltuielile cu salariile. Rezultă că fiecare salariat pierde în medie la salariu 33 euro, aproximativ 1,1 milioane lei. „Nu știu cât mai putem rezista. Am renunțat la revendicări salariale deși avem cel mai mic salariu pe economie, 4,5 milioane pe industria lemnului și 5 milioane pe mobilă, se lucrează ore suplimentare fără plată, au fost disponibilizări masive, s-au redus tichetele de masă”, spune Balica.

„Este inuman ca statul și patronii să-și însușească lunar din munca angajaților, în medie 1.100.000 lei pe lună, numai pentru a susține în funcțiune această ramură. Nici nu merită să pleci de acasă cu pachet, cu cheltuieli de transport pentru 2-3 milioane. Mai degrabă intrăm în șomaj”.

În prezent, FSLIL continuă consultările cu sindicatele membre în vederea stabilirii unui calendar al acțiunilor de protest față de situația cu care se confruntă industria lemnului și a mobilei. Vor fi organizate astfel fie o acțiune de pichetare a Guvernului, fie un marș de protest în București. Sindicaliștii vor și un salariu minim pe economie de 426 RON.

La întâlnirea de la Arad au participat președinții sindicatelor de la societățile de profil din București, Iași, Tg. Jiu, Blaj, Tg. Mureș, Rădăuți și IMAR Arad, în calitate de gazdă.

FSLIL reprezintă circa 70.000 de salariați din industria lemnului și mobilei.

ProCredit Bank își deschide sucursală la Arad

În 17 octombrie, ProCredit Bank Romania va deschide în orașul nostru o sucursală, a 17-a din țară. Banca va fi situată în Piața Spitalului (zona Intim), bloc H.

G. K.

Frământări la IMAR

Cel mai important producător de mobilă arădean IMAR parcurge o perioadă de frământări după ce acționarul principal a decis schimbări la nivelul managementului companiei. Directorul ing. Andrei Grecu care a girat funcția de conducere executivă a IMAR în ultimii 15 ani a fost eliberat din funcție și și-a dat demisia și din funcția de președinte al Consiliului de administrație, spune liderul sindicatului Virgil Culda. Managementul IMAR este asigurat acum de firma Ascent Business Development Group respectiv de ec.Adela Cristea în calitate de director general și de Marcel Chișcan director adjunct.

Au fost revocași din funcție sefii de secții și compartimente urmând ca înlocuitorii acestora să fie selecționați după un concurs de noua conducere „ care a preluat managementul firmei într-o conjunctură proastă pentru industria mobilei” spune același. Sindicatul IMAR „ vrea colaborare și înțelegere. După aceea vor veni și succesele” a mai precizat Culda.

La ședința de ieri a consiliului de coordonare a Federației Sindicatelor Libere din Industria Lemnului au fost invitați și membrii noii echipe manageriale a IMAR. Cei doi și-au expus, pe scurt intențiile de viitor: „ Avem un contract de management cu indici de performanță precizați. Ceea ce dorim este să se producă și să se vândă mobilă și dorim ca această activitate să se dezvolte.Pentru asta ne-am și asumat răspunderea, este și o garanție că vom continua să ne dezvoltăm.” le-a comunicat sindicaliștilor directorul adjunct Chișcan.

In ultima perioadă de la IMAR au plecat 180 de salariați în șomaj și alți 90 și-au cerut lichidarea la zi.

Rubrică realizată de Doru Sava

Membru al HVB Group

www.hvblocuinte.ro

HVB Banca pentru Locuințe, o bancă de renume, specializată în **domeniul locativ** s-a lansat acum și pe piața românească. Produsul oferit de noi este unul eficient și foarte atractiv pentru client. Acesta poate economisi cu un randament anual de peste 7% (dobândă + primă de stat) și poate obține credit în lei, în valoare de 60% din suma contractată, cu dobândă fixă de numai 6%.

Acum, avem nevoie de TINE **să colaborezi** cu noi pentru vânzarea produselor noastre în unitățile bancare partenere.

TU: persoană dinamică, fire comunicativă, dispus(ă) să călătorești.

NOI îți oferim: siguranța unui sistem organizat, **2.000 RON** (sumă minimă garantată în primele trei luni), comision atractiv din vânzări, colaborare cu parteneri bancari, training pentru vânzarea produsului.

Trimite-ne CV-ul tău în română, împreună cu talonul de mai jos completat cu datele tale personale, la HVB Banca pentru Locuințe S.A, str. Dr. Grigore Mora nr. 37, sector 1, București, RO 011886 sau la numărul de fax: +4/021/3193972.

HVB Banca pentru Locuințe

Nume:....................................Prenume:....................................

Adresă:..

Localitatea:......................tel:......................e-mail:......................

Ultimul loc de muncă:..

foto

Trimite acest talon la: HVB Banca pentru Locuințe, str. Dr. Grigore Mora nr. 37, sector 1, București

(com.1831/2005)

Administrația publică - (re)analizată la Poiana Brașov

Președintele Consiliului Județean, Iosif Matula, a participat de curând la o întâlnire organizată la nivel național pe teme de administrație publică. La evenimentul desfășurat la Poiana Brașov, au fost prezenți primarii de orașe și municipii aleși pe listele PD, precum și președinții Consiliilor Județene, membri ai aceluiași partid. Dezbaterile s-au axat în special pe legea administrației publice locale, pe legea finanțelor publice, s-a vorbit despre statutul funcționarului public, despre completările și modificările Legii 340 privind instituția prefectului și nu în ultimul rând a fost abordat proiectul lege-cadru a descentralizării.

Președintele Traian Băsescu a acordat celor prezenți un termen de două săptămâni, timp în care autoritățile din teritoriu trebuie să vină cu propuneri de modificare a legilor amintite. Primarii din județul Arad prezenți la această întâlnire vor aborda tema clarificării atribuțiilor și competențelor primarului în sensul de a-și alege singur viceprimarul și de a putea impune o mai bună colaborare între edilul șef și consilierii locali. **„Cu siguranță, acordarea atâtor drepturi primarului va conduce și la anumite abuzuri, însă trebuie ca odată să putem ști pe cine trebuie să tragem la răspundere. Trebuie să dăm dreptul populației de a avea încredere (sau dimpotrivă) unui anumit om care să-i reprezinte. În caz contrar, dacă nu există colaborare între primar și viceprimar (care la ora actuală este ales de Consiliul Local) sau între executiv și consilieri, nu se poate realiza nimic în folosul cetățeanului. Și nu mi se pare corect pentru omul de rând. Dacă primarul a fost ales de populație, să i se acorde și o mai mare putere de decizie, dar, în același timp, să și răspundă pentru deciziile pe care le ia"**, consideră primarul orașului Percica, **Iustin Cionca**.

„Ideea centrală a discuțiilor purtate la întâlnirea de la Poiana Brașov s-a axat pe descentralizarea reală a administrației publice locale. De asemenea, este nevoie de o reformă în administrație, pentru a atrage fonduri de la Uniunea Europeană. A venit momentul ca România să treacă la descentralizarea adevărată", a conchis președintele Iosif Matula.

Madiana Mican

Român, expulzat din Germania

În data de 12 octombrie a. c., la Punctul de Trecere a Frontierei Turnu, autoritățile maghiare l-au predat polițiștilor de frontieră români pe **Ion G.**, de 31 de ani, din Mehedinți, care a fost expulzat de autoritățile germane. Tânărul a ieșit legal din România, în cursul lunii februarie a.c., a ajuns în Franța, unde a lucrat fără forme legale, depășind, totodată, termenul legal de ședere în Spațiul Schengen. Încercând să acopere această ilegalitate, a apelat la serviciile unui necunoscut, care i-a aplicat în pașaport patru ștampile ca aparținând autorităților de frontieră austriece și maghiare, în schimbul sumei de 50 de euro, pentru fiecare ștampilă falsă aplicată.

„Pe timpul unei deplasări pe teritoriul Germaniei, a fost legitimat de către polițiști, care au constatat că ștampilele sunt false, autoritățile germane dispunând expulzarea cetățeanului român. Împotriva acestuia s-a dispus începerea urmăririi penale, pentru săvârșirea infracțiunii de complicitate la fals material în înscrisuri oficiale..." - declară insp. princ. **Robert Iudt,** purtătorul de cuvânt al Poliției de Frontieră Arad.

Eugenia Pantea

Shalom - 6

Recent a văzut lumina tiparului numărul 6 (pentru luna septembrie) a revistei ***SHALOM***, publicație editată de **Comunitatea Evreilor din Arad.**

Tipărită în culori, într-un format elegant și pe o hârtie de calitate, recenta apariție a minorității care a însemnat cândva atât de mult în istoria municipiului nostru, reușește și de astă dată să adune colaboratori cu texte interesante.

De la editorialul lui **Ionel Schlesinger,** Președintele Comunității Evreiești din Arad, *„Când va fi pace în Țara Sfântă?"*, la nostalgica evocare a părinților dispăruți, text aparținând lui **Ivan Waldemann,** și de la reportajul liric al lui **Gabor Simon**, la articolele riguros exacte și documentate științific, din pagina a patra.

Într-un cuvânt, un număr viu și care se citește cu reală plăcere și motivat interes, în aceste zile, cînd comunitatea evreiască comemorează **Shoah-ul (Holocaustul).**

Vasile Sărăndan

De ieri, prin Las Vegas Motors

Suzuki are show-room la Arad

Ieri, după masă, la complexul Las Vegas din Arad, într-un cadru festiv, a avut loc inaugurarea unui inedit show-room Suzuki. La manifestare, organizată de către firma Las Vegas Motors, au participat subprefectul Levente Bognar, reprezentanți ai autorităților locale, oameni de afaceri etc. După slujba de sfințire, oficiată de un sobor de preoți, Gabriela Țuțu, directorul de vânzări, respectiv Călin Mureșan, director general la Las Vegas Motors, au vorbit despre însemnătatea acestui eveniment, în peisajul comercial arădean.

În ceea ce privește oferta noului dealer, am reținut că la Arad este disponibilă deja o gamă variată de modele auto-moto-velo, cât și motoare pentru ambarcațiuni.

Gabriela Țuțu spune că prețurile autovehiculelor Susuki pleacă de la 7.525 euro CIP, pentru Suzuki Ignis, până la cele mai variate modele, ce costă 14.000 euro. „Dispunem de Susuki Ignis cu motoare de 1,3 și 1,5 centimetri cubi, pe benzină și pe motorină, inclusiv varianta 4 X 4. De asemenea, la categoria SUV, toate modelele sunt dotate cu tracțiune 4 x 4", explică Gabriela Țuțu. Căilin Mureșan spune că, de acum încolo, arădenii vor avea posibilitatea să-și cumpere „mașini japoneze, la prețuri europene".

Cosmin Trif

Instantaneul zilei

Grup de turiști străini, impresionați de clădirile din centrul Aradului

Alba-neagra rămâne pe baricade

Senatorul Dan Ungureanu a primit răspuns la o întrebare adresată ministrului Vasile Blaga având ca obiect jocul de alba-neagra. Parlamentarul i-a reproșat demnitarului că escrocheria este tolerată în România secolului XXI, deși ea întrunește toate caracteristicile unei înșelăciuni ordinare.

Ministrul Administrației și Internelor a admis că fapta este de natură a crea imaginea unui civism degradat și a unei relaționări sociale situate în sfera ilicitului, dar a subliniat în același timp că **„jocul de alba-neagra este o relație reciprocă în care persoanele se implică voluntar și conștient, urmărind fiecare să obțină o sumă de bani care aparține partenerului de joc".**

Fără sancțiuni aspre

Ministrul Vasile Blaga consideră că Poliția Română s-a preocupat de estomparea acestui fenomen, care, potrivit aceluiași oficial, dacă în perioada anilor 90' era întâlnit la orice colț de stradă din marile și micile orașe ale țării, acum se manifestă izolat.

Cât privește măsurile sancționatorii, pe care senatorul Ungureanu le consideră insuficiente pentru a descuraja fenomenul, ministrul Blaga e de părere că nu se impune o reglementare mai aspră a jocului de alba-neagra. **„Potrivit dispozițiilor art 2. pct. 5 din Legea nr 61/1991, organizarea, îngăduirea sau participarea la jocurile de noroc – altele decât cele autorizate potrivit legii – de natură să lezeze bunele moravuri constituie contravenție dacă nu sunt comise în astfel de condiții încât, potrivit legii penale, să fie considerate infracțiuni și se sancționează cu amendă de la 5 milioane lei la 15 milioane lei. Articolul 6 din același act normativ precizează că sunt supuse confiscării lucrurile care au servit la săvârșirea contravențiilor respective, precum și lucrurile dobândite prin săvârșirea contravențiilor, dacă nu sunt restituite persoanei vătămate"**, se arată în răspunsul Ministerului Administrației și Internelor. Totodată, se mai menționează în adresa oficială, potrivit art. 300 din Codul Penal, organizarea sau îngăduirea jocurilor de noroc pentru public, fără autorizare, se pedepsește cu închisoare de la 3 luni la 2 ani sau cu amendă.

D. Albu

<u>La casele de schimb valutar</u>

Neatenția costă bani frumoși

În cadrul unei conferințe de presă desfășurată recent, Gheorghe Sechel, director executiv la Oficiul Județean de Protecție a Consumatorilor (OJPC) Arad, spunea că, în ultima vreme, s-au înmulțit reclamațiile privind activitatea caselor de schimb valutar. Mai precis este vorba despre afișarea comisioanelor practicate în tranzacțiile valutare. „Aproape nu trece o zi, fără ca noi să primim o sesizare despre acest aspect. Consumatorii reclamă că nu au cunoscut faptul că firma respectivă percepe comision. Însă după ce mergem la fața locului și constatăm că afișul cu pricina există, oamenii refuză să mai depună sesizări scrise, înțelegând cum stau lucrurile", explică Gheorghe Hârlău.

Potrivit legii, casele de schimb valutar sunt obligate ca, în cazul în care percep comision, acest lucru să fie evidențiat printr-un afiș, situat în loc vizibil.

În opinia lui Gheorghe Hârlău, cetățenii sunt induși în eroare prin cursurile de schimb mai mici, practicate de agenții comerciali care au comisioane.

Cosmin Trif

Pentru clarificarea situației

Debitorii sunt chemați la Casa de Pensii

În cadrul unei întâlniri cu presa desfășurată, ieri, la Casa Județeană de Pensii Arad, conducerea instituției, reprezentată de directorul executiv, **Mihaela Vasil** și de directorul executiv adjunct, **Marioara Gozman**, a precizat că, în perioada imediat următoare, numeroși arădeni vor primi acasă, prin poștă, înștiințări de prezentare la sediul unității pentru clarificarea situației. Motivul este că activitatea de colectare, control și soluționare a contestațiilor privind creanțele bugetare, reprezentând contribuția de asigurări sociale datorată de persoanele fizice asigurate pe baza declarației de asigurare conform Ordonanței 94/26.08.2004, privind reglementarea unor măsuri financiare, va fi predată Ministerului Finanțelor Publice. Ca o activitate premergătoare, Casa de Pensii Arad, începând cu data de 1 octombrie, a început inventarierea debitelor. Ca urmare, persoanele asigurate vor primi extrasul de cont în vederea confirmării debitelor.

„În urma activității de inventariere, au fost depistate 1300 de persoane cu probleme. Nu vor fi chemați însă toți. Este vorba despre acele situații unde declarațiile de asigurare au fost încheiate pe codul numeric personal al asiguratului, iar plățile s-au efectuat pe codul fiscal al firmei. În acest caz, până la clarificarea situației, (trecerea plăților de pe cod fiscal pe cod numeric personal), asiguratul rămâne cu debit, dobânzi și penalități de întârziere" ne-a spus **Mihaela Vasil.**

Tocmai de aceea, conducerea instituției face un apel la toți cei care vor primi astfel de înștiințări, să se prezinte neapărat la sediul CJP, camera 111, de luni până joi între orele 8,00 - 12,00, pentru confruntarea și clarificarea situației.

Anca Hălmăgean

Efectele gripei aviare

Importuri interzise

Uniunea Europeană (UE) a interzis joi importurile de păsări vii, carne de pasăre și pene din România din cauza gripei aviare.

„Dat fiindcă s-a confirmat că virusul este prezent în România, Comisia va adopta acum aceleași măsuri luate deja, încă de luni, în cazul Turciei, adică interzicerea importurilor de păsări vii, carne de pasăre și alte produse de pasăre", a anunțat Comisia, într-un comunicat de presă.

Philip Toth, purtătorul de cuvânt al comisarului pentru sănătate și protecția consumatorului, a spus însă că mai sunt necesare alte teste pentru a confirma dacă este vorba de forma cea mai gravă a virusului, adică H5N1, și că rezultatele acestor ultime teste vor fi cunoscute joi de la Laboratorul Comisiei Europene de la Weybridge din Marea Britanie.

O reuniune de urgență a experților veterinari din UE a fost prevăzută pentru a stabili ce tip de virus al gripei a fost găsit. Nu există nici un indiciu că ar fi vorba de virusul mortal H5N1 care a afectat regiuni din Asia.

Totodată, Comisia Europeană a anunțat că va extinde până în aprilie anul viitorul embargoul privind importurile de produse din pui și de animale vii din Turcia, altă țară unde s-a descoperit virusul gripei aviare.

Embargou maghiar

Șeful autorității veterinare din Ungaria a interzis intrarea pe teritoriul ungar a păsărilor vii și a produselor derivate din România începând de joi dimineața, informează MTI.

Decizia a fost luată după ce Comisia Europeană a anunțat faptul că testele efectuate în România au confirmat prezența unui virus al gripei aviare, a afirmat Miklos Suth. Această măsură va rămâne în vigoare până în momentul în care există o dovadă clară că în România nu există riscul unei epidemii de gripă aviară, a mai spus el.

Control înăsprit

În același timp, controlul la punctele de frontieră ale Greciei în ceea ce privește importurile ilegale de păsări din Turcia, Bulgaria și România a fost înăsprit, scrie în ediția sa de joi ziarul grecesc Imerisia, după ce trei păsări suspectate că ar fi bolnave de gripă aviară au fost găsite moarte în orașul bulgar Pleven, informează agenția FOCUS.

De asemenea, relatează Novinite, în Bulgaria au fost luate măsuri de precauție după ce în România a fost confirmată prezența unui virus al gripei aviare, a anunțat ministrul bulgar al agriculturii, Nihat Kabil. Dacă oamenii de știință vor confirma că virusul este periculos pentru oameni, celule de criză vor fi imediat stabilite, a subliniat Kabil. În acest caz, Bulgaria este pregătită să reacționeze iar măsuri de precauții au fost deja luate, a mai spus el.

În problema Transnistriei

Moscova - dispusă să negocieze

Moscova consideră că "există o bază bună pentru reluarea negocierilor în problema transnistreană", a declarat joi adjunctul ministrului rus de externe Valeri Loșcinin, citat de ITAR-TASS.

Diplomatul rus a indicat că Moscova a "elaborat un document pe baza propunerilor Ucrainei pentru reglementarea transnistreană". Fără a face alte precizări în legătură cu acest document, Valeri Loșcinin a adăugat că "reluarea procesului de negocieri va avea loc conform programului stabilit".

De amintit că la Chișinău au apărut în aceste zile informații privind existența unui nou plan rusesc de reglementare a conflictului transnistrean. Și tot în aceste zile, fostul ambasador al Federației Ruse în Republica Moldova Iuri Zubakov, în prezent înalt demnitar în Consiliul Securității Federației Ruse, s-a aflat la Chișinău. Potrivit presei de la Chișinău, Zubakov i-ar fi prezentat președintelui Vladimir Voronin un nou plan rusesc de reglementare transnistreană, care este, de fapt, un Memorandum Kozak-2. Documentul elaborat la Moscova ar prevedea recunoașterea internațională a Transnistriei ca stat și ar pretinde să fie o alternativă la planul Iușcenko. Conform planului, care deocamdată nu a fost dat publicității oficial, viitorul stat comun, format din partea basarabeană a Republicii Moldova și Transnistria, ar urma să se numească Moldavia.

Autoritățile de la Chișinău nu au comentat deocamdată informațiile cu privire la noul plan. În schimb, administrația de la Tiraspol a declarat, potrivit BBC, că, la negocierile pe marginea crizei transnistrene ce urmează să fie reluate la 27 octombrie a.c., va purta discuții oficiale doar în baza noului plan rusesc.

Un chinez a împușcat 16 copii

Un număr de 18 persoane, între care 16 elevi, au fost rănite miercuri de un bărbat care a deschis focul cu un pistol într-o școală din estul Chinei

Liu Shibing, 33 de ani, a tras miercuri dimineața asupra copiilor care făceau gimanstică în curtea unei școli primare din satul Liudong, în provincia Anhui, rănind 16 elevi, au precizat sursele citate.

Nou cutremur în Pakistan

Un nou cutremur de pământ cu intensitatea de 5,6 pe scara Richter, a avut loc miercuri în Pakistan. Acest nou seism s-a produs la ora locală 13 și 23 minute (ora 20 și 23 minute GMT).Epicentrul seismului de miercuri s-a situat la 135 km. la nord de Islamabad.

Liderii europeni forțează votarea constituției

Comisia Europeană a lansat joi Planul D /democrație, dialog și dezbatere/ privind Constituția europeană și viitorul Uniunii Europene, transmite AFP.

„Planul D este conceput ca un exercițiu de dezbateri, dialog și ascultare, un mijloc de mobilizare a ideilor politice menite să conducă la schimbare", a declarat comisarul european pentru strategia comunicării Margot Wallstrom.

„Confruntați cu provocările mondializării, cetățenii noștri pun întrebări dificile despre securitatea locului de muncă și sistemul de pensii, despre migrație și nivelul de trai. Europa trebuie să se reînnoiască, în așa fel încât să devină parte integrantă a soluției", a insistat oficialul UE.

Planul recomandă statelor membre ale UE să organizeze dezbateri, pe care Comisia Europeană se angajează să le sprijine, pe teme ca „Dezvoltarea economică și socială a Europei", „Percepția UE și a misiunilor ei" sau „Frontierele și rolul lor în lume".

Comisia Europeană se angajează, totodată, să adune informațiile pe această temă provenind din fiecare țară, până în aprilie 2006, în perspectiva organizării, la 9 mai 2006, de Ziua Europei, a unei „Conferințe europene privind viitorul Europei".

(com./10.2005)

Dacă nici acum...

● Avancronica partidei FCM UTA-Unirea Sânnicolaul Mare

Iminenta schimbare a antrenorului Mănăilă de la cârma „Bătrânei Doamne" se vrea a fi „șocul" de care UTA avea nevoie. Dacă lucrurile stau astfel, sau nu, vom afla mâine, la capătul partidei cu Unirea Sânnicolau Mare, contând pentru etapa a 9-a a Diviziei B.

Este al cincilea joc pe teren propriu al utiștilor, iar susținătorii echipei încă așteaptă prima victorie din acest sezon. Vorba unui suporter de-o viață: **Dacă nici acum, atunci când?** Misiunea „alb-roșilor" e una dificilă, nu atât prin prisma adversarului întâlnit - unul cam de același calibru -, ci datorită problemelor de efectiv și „blocajului psihic" apărut la nivelul jucătorilor. În acest context chiar îl compătimim pe noul „principal" al UTA-ei, Victor Roșca, pentru că nu prea are de unde să aleagă. Dacă Mâme și Kelemen sunt suspendați o etapă după eliminările de la Timișoara, lista indisponibililor este ceva mai lungă. Valizii au intrat în cantonament la mini-hotelul din incinta clubului, pentru ca V. Roșca și F. Tisza să-i poată avea pe băieți sub control, înaintea unei partide extrem de importante, în care UTA are doar varianta succesului, pentru a nu se „rupe" de pluton. Victorie ce va fi dedicată organizatorului de competiții, Teodor Gherle, în aceste clipe grele pricinuite de decesul fratelui drag. Chiar dacă ne este greu să anticipăm o formulă de început, aceasta ar putea fi: Grozav-Demian, Porumboiu, Bogojel, R. Andone-Nădăban, Georgiu, Hora, Anca-Mițiți, Sântejudean (Moț).

De partea cealaltă, oaspeții stau bine, plusul din dreptul adevărului permițându-le elevilor lui Ciprian Urican - o cunoștință mai puțin plăcută a arădenilor, de pe vremea lui Locic și Stan - să joace relaxat, fără nici o presiune. Cum în tabăra vizitatorilor găsim și un „pluton" ex-utist format din: Mariș, Almășan, Turcan și Șerb, este lesne că ambițiile și orgoliile acestora le vor da ceva bătăi de cap „alb-roșilor". Nădăjduim însă că nu vor prinde o zi prea bună. În privința unei echipe de start, riscăm o variantă: Moldovan-Stoianov, Hromeț, Utfineanț, Bota-Tulcan, Olariu, Almășan, Rupa-Mariș, Grigore.

Confruntarea de **mâine, ora 11**, va fi oficiată de o brigadă de arbitri formată din: Mihai Ianovschi (Pitești) - centru; Dorin Mudura și Carmen Neagu (Oradea) - asistenți. Observatori FRF au fost desemnați Alexandru Terheș (Oradea) și Nicu Florescu (Sibiu).

Daniel Scridon

Indicațiile noului tehnician Victor Roșca sperăm că vor duce la prima victorie utistă pe teren propriu din acest sezon.
Foto: Ștefan Matyaș

Roșca: „Înțelegerea cu UTA a fost stabilită înainte de demiterea lui Mănăilă"

Ieri, la tradiționala conferință de presă de la UTA au fost prezenți doi directori, cel tehnic - Victor Roșca și cel sportiv - Dorel Cura. Atmosfera a fost una „de lucru", prilej pentru noi de a culege informații interesante pentru cititori. După ce Dorel Cura ne-a informat că Victor Roșca rămâne pe postul de director tehnic până la iarnă, i s-a dat cuvântul acestuia...

● Surprinzător, sau, poate nu, dl. Roșca a lămurit un aspect deosebit de important: **„Înțelegerea cu UTA a fost stabilită înainte de demiterea lui Mănăilă"**. Și tot el a precizat: **„Am semnat doar până în iarnă, pentru că nu vreau să mă prevalez de tot felul de clauze contractuale".** ● În aceste zile s-a pus accentul pe antrenamentele tehnico-tactice, ședințele de pregătire încheindu-se de fiecare dată cu 30 minute de lucru în sala de forță. ● Dan Țapoș este singurul secund a lui Roșca, Feri Tisza colaborând cu UTA dezinteresat de bani, motiv pentru care i-au fost aduse mulțumiri. La fel și pentru prezentarea amănunțită a calităților jucătorilor actuali. ' Până în prezent, Roșca a antrenat cinci echipe din „B-3": Gloria Reșița, CSM Reșița, Poli Timișoara, Corvinul, Minerul Motru, iar cu UTA speră să obțină cele mai bune performanțe. ● Despre adversarul de mâine, Roșca a recunoscut că știe puține lucruri, un ajutor în acest sens fiindu-i dat de fostul jucător al Unirii Sânnicolau din sezonul trecut, Dănuț Mițiți. ● În final, directorul sportiv, Dorel Cura ne-a informat că foștii secunzi ai lui Mănăilă (Enache și Băban) au fost înștințați să se prezinte la programul echipei, în caz contrar, urmând să suporte consecințele Regulamentului de Ordine Interioară.

D. Scridon

Albe și negre

Spiritul lui Tisza

Puțin simpatizat de suporteri pentru felul său de a fi, deloc comunicativ, om de o modestie excesivă, capabil să muncească 24 de ore din 24, Feri Tisza este „omul din iarbă" de care orice echipă ar avea nevoie. Cu-atât mai mult, UTA de azi. Acolo, unde, mulți din actualii jucători îi poartă „amprenta", fiind descoperiți și crescuți în spiritul său. Antrenorul căruia, oferă-i o bucată de izlaz și într-un timp record îți ridică un teren de antrenament pentru viitorii fotbaliști ai Aradului.

*Deloc pretențios, Tisza este atât de inventiv încât ar putea gândi o ședință de pregătire chiar și ... într-o stație de tramvai. Pentru că este adeptul principiului: **„Dacă vrei cu-adevărat poți".** Este, poate, printre puținii tehnicieni care „uită" durata unui antrenament, un om - vorba unui coleg de breaslă - care se naște o dată la o sută de ani. Muncește suplimentar, pune accent pe pregătirea individuală și nu pleacă de la teren până nu e convins că a „stors" jucătorul pentru ziua respectivă. Mulți sunt fotbaliștii care au crescut în spiritul lui Tisza, unul serios, în care munca și doar munca primează. De numele lui Tisza se leagă (și) ultimele performanțe juvenile notabile din fotbalul arădean. Și - nu avem prea multe alternative - tot de la el așteptăm viitoarea generație „de aur". De puștii lui de astăzi, Hlistei, Wild, Șiuibea, Munteanu, Gavriș și alții, vom mai auzi, cu siguranță, în viitor. Pentru că toți sunt „modelați" în spiritul inconfundabil al lui Tisza. Calitate ce o vom regăsi cât de curând și printre jucătorii „Bătrânei Doamne". Are nea' Feri știința și priceperea de a-i „încărca" pe băieți cu acest spirit...*

Daniel Scridon

26 de echipe calificate la turneul final

În urma meciurilor disputate miercuri, 26 de echipe naționale și-au asigurat prezența la Cupa Mondială de fotbal ediția 2006, cea de-a 27-a, Germania, fiind calificată din oficiu, în calitate de țară-gazdă a competiției.

Iată formațiile calificate până în prezent:

EUROPA: Germania (țara organizatoare), Ucraina, Olanda, Polonia, Anglia, Croația, Italia, Portugalia, Suedia, Serbia-Muntenegru, Franța. Vor disputa meciurile de baraj /tur-retur pe 12 și 16 noiembrie/ următoarele echipe: Turcia, Cehia, Spania, Norvegia, Slovacia și Elveția.

AMERICA DE SUD: Argentina, Brazilia, Ecuador, Paraguay. Clasată pe locul 5 în grupa unică sud-americană, selecționata Uruguayului va disputa barajul cu reprezentanta zonei Oceania, selecționata Australiei.

ASIA: Japonia, Iran, Coreea de Sud, Arabia Saudită. Câștigătoarea playoff-ului zonei asiatice, selecționata Bahreinului, va disputa barajul cu reprezentanta Concacaf.

CONCACAF (Amérique de Nord, Centrale și Caraibe): SUA, Mexic, Costa Rica. Ocupanta locului 4, Trinidad-Tobago, va disputa barajul cu Bahreinul.

AFRICA: Angola, Cote d'Ivoire, Ghana, Togo, Tunisia.

La mulți ani, Voința!

Sâmbătă se vor aniversa 55 de ani de la înființarea Asociației Sportive Voința Arad. Evenimentul va fi marcat, în cadrul bazei nautice de pe malul Mureșului, printr-o serie de manifestări organizate de directorul Mateiu Peloc. Astfel, de la ora 10 se vor disputa concursuri de canotaj și kaiac. După premierea sportivilor (orele 12-13) va urma un picnic în aer liber. Pe întreaga durată a zilei, istoria Voinței va fi readusă în actualitate grație unei expoziții de fotografii, diplome și medalii. Mesajul este atractiv („Aradul, promotor al canotajului românesc. Canotajul arădean își deschide larg porțile hangarelor pentru tine. Vino să vezi o lume fascinantă a unui sport academic").

A. Hărțău

Capi de serie

Echipele Cehiei - locul 4, Spaniei - locul 8 și Turciei - locul 12 în clasamentul FIFA Coca Cola din luna septembrie vor fi capi de serie la tragerea la sorți a barajelor de calificare la Cupa Mondială, care va avea loc astăzi, 14 octombrie, la Zurich.

Adversarele celor trei selecționate vor fi alese dintre celelalte trei echipe naționale calificate pentru baraj: Norgevia - locul 37, Elveția - locul 38 și Slovacia - locul 45.

Meciurile de baraj se vor disputa în două manșe, pe 12 și 16 noiembrie, echipele calificate urmând să participe la turneul final al Cupei Mondiale-2006, care se va disputa în Germania.

Să fim mai „șmecheri" ca ei

West Petrom joacă la Mediaș o carte destul de mare

Startul de campionat a fost promițător pentru baschetbaliștii petroliști - meci strâns la Ploiești, cu deținătorii titlului, urmat de victorie pe propriul teren cu sibienii. Precum precedentele, runda a treia nu va fi „floare la ureche". Arădenii întâlnesc, la Mediaș, echipa locală Gaz Metan. Adversarii au evoluat, la rândul lor, cu formația de pe Cibin (în fața căreia s-au înclinat acasă), apoi au triumfat în deplasare, la Târgu Mureș. În tabăra noastră, mai mulți jucători, între care Dehelean, Mazilu, Bojtos sau Morris acuză răceli, totuși sunt șanse reale să fie recuperați în timp util.

„Ne așteaptă un joc greu. Aș fi preferat ca Mediașul să bată Sibiul în prima etapă. Nu a făcut-o, iar acum nu își permite să facă pași greșiți. Sunt sigur că partenerii de întrecere vor face totul pentru a se impune. În ceea ce ne privește, încercăm să îi împiedicăm. Trebuie să fim mai șmecheri ca ei, în sensul sportiv al termenului" - afirmă antrenorul Adrian Budurean.

Preparativele B. C. West Petrom au decurs normal pentru partida de sâmbătă, programată cu începere de la ora 17. Deplasarea spre „locul faptei" are loc astăzi, după ședința de pregătire de dimineață, respectiv masa de prânz de la „Cuibul cocorilor". Ultimul antrenament dinaintea meciului se va desfășura mâine, în sala din localitate.

Adrian Hărțău

Baschet feminin

Un alt antrenament cu public

După ce au realizat scorul campionatului - care, cu greu va putea fi doborât - în etapa precedentă, fetele de la BC ICIM sunt în fața unui alt antrenament cu public. Pentru că deplasarea de la Sibiu nu poate fi inclusă într-o altă categorie, jucătoarele de pe Cibin fiind net inferioare valoric arădencelor. Am putut observa acest „amănunt" și la Cupa ICIM, unde „magicienele" din Sibiu n-au putut ține pasul nici cu rezervele noastre.

Antrenorul Dan Moraru are o nouă ocazie de a le pune la treabă pe junioarele echipei, pentru că ne este greu să credem că Bianca Drăguș ori Anne Marie Pârău vor fi ținute mai mult de zece minute în teren. Poate, doar, cât să ne distanțăm, după care să intre Eniko, Andra, Viorela ori Daniela, să rezolve „ecuația" partidei. Din păcate, iarăși, una dintre componentele ICIM-ului va rămâne pe dinafară, știut fiind faptul că pe foaia de arbitraj nu pot fi trecute mai mult de 12 jucătoare. Cine este la rând să stea în tribună va decide tehnicianul Moraru, dar se pare că este vorba despre Anita Meszaros.

Pentru că meciul nu este unul care să pună problema învingătoarei, deplasarea la Sibiu se va face în ziua meciului, adică mâine dimineață. Partida începe la ora 15 și va fi arbitrată de Ionuț Moraru (Cluj) și Aniko Alexandru (Târgoviște), delegat FRB fiind Cristian Ungureanu (Brașov).

Daniel Scridon

Judo

Medalii arădene în Polonia

Zilele trecute, în localitatea poloneză, Rzeszow s-a desfășurat un turneu internațional de judo, cu participarea a peste 200 de sportivi din Ungaria, Slovacia, Ucraina, România și Polonia. Aradul a fost reprezentat cu cinste de judoka de la CSȘ Gloria (antrenori Alin Moț, Gabriel Pfaffenrath și Mihai Telechi) și CS Cimvest (antrenori Adrian Sereș și Ioan Brădean). Cele 12 medalii arădene au fost câștigate de următorii sportivi:

CSȘ Gloria

Loc I - Sergiu Sinceac, cat. 47 Kg și Florin Timiș, cat. 55 Kg; **Loc II** - Bogdan Deme, cat. 47 Kg și Raul Hanciuța, cat. 50 Kg; **Loc III** - Andrei Simion, cat. 32 Kg, Cornel Simion, cat. 35 Kg, Brighita Satmari, cat. 32 Kg și Raul Lazăr, cat. 55 Kg.

CS Cimvest

Loc I - Carla Georgescu, cat. 35 Kg; **Loc II** - Alexandra Balog, cat. 38 Kg, Roxana Zait, cat. 44 Kg și Adriana Sereș, cat. 57 Kg.

Daniel S.

Programul competițiilor

Fotbal

● **Sâmbătă, ora 11**, pe stadionul UTA are loc meciul de Divizia B, etapa a 9-a, dintre FCM UTA și Unirea Sânnicolaul Mare.

● În Divizia C, **astăzi, de la ora 15**, au loc partidele: Gloria Arad-Muncitorul Reșița (teren Vladimirescu) și C. S. Ineu-Auxerre Lugoj (teren Ineu).

● Divizia D a ajuns la etapa cu numărul 11, care se dispută după programul: **Sâmbătă, ora 15:** AS Romvest Arad-Unirea Șeitin; Voința Macea-AS Dorobanți; CNM Pâncota-Dacia Beliu; Național Sebiș-Inter Zimand Cuz; Șoimii Lipova-A. S. Vinga. **Duminică, ora 15:** Înfrățirea Iratoșu-Aqua Vest; F. C. Zimandu Nou-Regal Horia; Voința Mailat-Crișul Chișineu Criș. Într-un meci disputat ieri, UTA II Curtici-Vladimirescu 2003: 4-5.

● Campionatul județean programează etapa a 9-a, **duminică, ora 15**. **Seria A:** Covăsânț-Zăbrani, Săvârșin-Păuliș; Aluniș-Căpâlnaș; Tisa Nouă-Ghioroc; Curtici-Mândruloc; Bârzava-Fântânele; Șagu - stă. **Seria B:** Pecica-Peregul Mare; Inter Arad-Sânleani; Secusigiu-Felnac; Nădlac-Macea; Munar-Zădăreni; Sântana-Global Sport. Sânpetru German stă. **Seria C:** Șiria-Târnova; Chereluș-Satu Nou; Sintea Mare-Mâsca; Șicula-Seleuș; Șimand-Lunca Teuz; Apateu-Luceafărul Țipari; Flacăra Țipari - stă. **Seria D:** Șepreuș-Gurba; Șomoșcheș-Vârfurile; Dezna-Cermei; Tauț-Drauț; Buteni-Bârsa; Bocsig-Lunca Teuz II; Moneasa-Berechiu.

Judo

● **Sâmbătă, de la ora 9,30**, la Sala Sporturilor are loc finala C. N. de juniori I (U. 17).

Baschet

● Mâine, ora 10, la Sala Decebal se dispută partida: „U" Vasile Goldiș West Petrom II-CSU Sibiu (Divizia B/masculin)

Karting

● **Sâmbătă, ora 12 și duminică, ora 11**, pe Cartodromul VIK Power se desfășoară ultima etapă din cadrul C. N.

Karate

● **Sâmbătă, ora 17**, în sala de sport a Liceului „Iuliu Maniu" are loc o demonstrație de karate, cu participare internațională.

Șansa ta la Praktiker!

Praktiker face parte dintre liderii în domeniul magazinelor DIY (do-it-yourself) cu 350 de magazine în Europa și peste 20.000 de angajați.

la început a fost București...

... iar acum **expansiunea continuă în Arad**

CASIERI
(cod CA-AR)

Cerințe:

- Studii medii
- Cunoștințe de operare PC
- Experiență într-o poziție similară
- Excelente abilități de comunicare, organizare
- Capacitate de lucru în echipă

LUCRĂTORI COMERCIALI
(cod LC-AR)

Cerințe:

- Studii medii
- Experiență minimă în domeniile: materiale de construcții, instalații electrice, sanitare, lemn, decorațiuni, scule și unelte, feronerie, grădinărit preferabil în prelucrarea și folosirea acestora
- Cunoașterea pieței și experiență în lucrul cu clienții
- Simț comercial, spirit de echipă, corectitudine

Îți oferim un mediu dinamic, motivant, șansa dezvoltării carierei alături de o echipă tânără într-o companie multinațională! Dacă ai simț comercial, ești orientat către necesitățile clienților, îți este ușor să zâmbești și ai spirit de echipă, ești persoana pe care o căutăm. Trimite-ne CV-ul tău, menționând poziția pentru care aplici, pe adresa:

PRAKTIKER ROMANIA, Departamentul Resurse Umane, Str. Școlii nr. 7, 077190 Voluntari, jud. Ilfov. Fax: 021-20.47.209, E-mail: RoRecruitment@praktiker.com

Praktiker
pentru oameni praktici

(COM./09.2005)

S.C. Textile Medicale SRL
ARAD, STR. COCORILOR NR. 24/A (OROLOGERIE)

SOCIETATE franco-română

ANGAJEAZĂ

- Confecționere mașini de cusut simple
- Operatori mașină automată de croit

ÎN VEDEREA FORMĂRII SCHIMBULUI II

SE CERE:
- experiență pe un post similar
- seriozitate
- spirit de echipă

SE OFERĂ:
- salarizare avantajoasă
- prime lunare în funcție de performanțele obținute
- tichete de masă
- decontare abonamente transport

INFORMAȚII SUPLIMENTARE
zilnic între orele 7-15,30 la sediul societății sau telefon 272.100, 274.200.

(com./10.2005)

OFERTA TOAMNEI LA Selin'S

Cabină duș sticlă 450 lei noi

Centrală FERROLI domicompact 24 KW 2.350 lei noi

GRATIS
Cădiță, sifon baterie lavoar
TV color diagonală 37cm

(C.1635/2005)

IMPORTATOR: **radiatoare, robinetărie, cabine duș, mobilier baie.**

MAGAZIN DE PREZENTARE: **str. Andrei Șaguna, nr 17, *telefon:* 270 808**

DEPOZIT: **Micălaca 1 Est, Zona Industrială, *telefon:* 216 601**

S.C. **TITUS** S.R.L.

furnizor de componente electronice pt. un important concern multinațional

ANGAJEAZĂ

pentru Punctul de lucru Arad, situat în Calea Bodrogului nr. 2-10 (după Contor Zenner)

MONTATOARE SUBANSAMBLE

Pachetul salarial oferit este deosebit de motivant și atractiv cuprinzând:

- Salariul de încadrare 475 RON (4.750.000 lei vechi)
- Sistem de bonusuri suplimentar de 250-300 RON brut (încă minim 2.500.000-3.000.000 lei).
- Posibilități reale de mărire a salariului în funcție de norma realizată.
- Bonuri de masa
- Condiții moderne de lucru, locuri de muncă dotate cu aer condiționat
- Școlarizare la locul de muncă
- Lucru la masă în poziție șezând
- Asistență medicală gratuită
- Oportunități de promovare

SE SOLICITĂ:

- **Vedere bună, dexteritate manuală**
- **Disponibilitate pentru lucru în schimburi**
- **Studii minime 10 clase**
- **Spirit de ordine și disciplină**
- **Domiciliul de preferat în Arad**

Vă rugăm a depune cererea de angajare însoțită de un CV la sediul firmei. Persoanele selectate vor fi contactate ulterior pentru interviu și proba de lucru.

RELAȚII SUPLIMENTARE LA TELEFON 216.677.

(6789491)

CONNEX

CLUB BRAVO telecomunication

Ssst!

Pastrează-ți cuvintele pentru ca te asteaptă:

4 luni abonament gratuit

50 de minute gratuite în rețea*

20 de minute naționale gratuite, lunar, pe viață

1000 x 1000 de premii de minute

Avem oferta potrivita pentru tine!

Credit doar cu buletinul!

Vii cu telefonul vechi si pleci cu unul nou!

Peste 150 modele telefoane mobile!

Pentru vanzari en-gros tel: 0722/668.661

www.clubbravo.ro
Arad, str. Bologa, Magazin Aradul, tel: 0723/372800 - **Chisineu Cris** str. Infratirii nr. 71, tel: 0261/864475

Oferta completă de servicii și telefoane în Magazinele sau la dealerii Connex.

(C.A.1399/2005)

Teamwork, Competition & Technology

BOS

BOS Automotive Products Romania S.C.S. Arad

BOS is an international company with locations and production facilities in Europe, North America and Asia. BOS designs, manufactures and sells systems for the car interior to all known car manufacturers and system integrators. In decades of competence development and continuous innovation strategy BOS has become the leader in this market segment. For our company BOS Automotive Products Romania S.C.S. with the site located in the FREE TRADE ZONE AIRPORT ARAD we are looking for:

Chief Accountant

Your responsibilities are:
- Supervising the preparation and booking of the accounting and fiscal documents;
- Preparation of the monthly trial balance, accounting journals;
- Preparation of the periodical reports to the fiscal authorities (VAT declaration, income tax declaration, etc.);
- Maintaining the relations with the fiscal authorities.

Your profile:
- Economics University Degree;
- Certified accountant;
- Minimum three years experience in a similar position;
- Good knowledge of English (German is an advantage).

This position offers excellent career developing opportunities to gain multinational experience in the automotive business. The conditions are very competitive and flexible to attract the best candidates. Are you interested in taking the challenge and are you ready to create the future together with a successful international group? Then we should get in contact! For confidential interview please send your CV and motivation letter to BOS Automotive Products Romania S.C.S., O.P. 3, C.P. 111, 310059 Arad, by fax at number: 0257-307308 or by e-mail: mlucea@bos-ro.com. For more information you can call Mioara Lucea at telephone number: 0257-307209. We look forward to hearing from you.
Only the selected candidates will be contacted.

focused on customer - driven by innovations

www.bos.de

(COM./10.2005)

Teamwork, Competition & Technology

BOS

BOS Automotive Products Romania S.C.S. Arad

BOS este o companie multinationala cu locatii si filiale in Europa, America de Nord si Asia. BOS proiecteaza, produce si vinde accesorii pentru interiorul automobilelor pentru toti producatorii de automobile. Pe parcursul catorva decenii in care a promovat o strategie de dezvoltare continua si inovatii, BOS a devenit leader in cadrul segmentului sau de piata. Pentru BOS Automotive Products Romania S.C.S. cu sediul in ZONA LIBERA ARAD CURTICI – PLATFORMA AEROPORT ARAD cautam:

Operatori asamblare / Confectionere

Cerinte:

- Studii medii (liceu sau scoala profesionala);
- In cazul confectionerelor, experienta de cel putin 1 an (la masini cu 1 ac, cu 2 ace sau zig-zag);
- Seriozitate si flexibilitate;
- Capacitate de lucru in echipa;
- Disponibilitate pentru program prelungit;
- Experienta intr-un domeniu similar constituie un avantaj.

Oferta noastra este deosebit de atractiva si competitiva, permitand atragerea celor mai buni candidati. Daca sunteti interesat(a) sa colaborati cu noi, nu ezitati sa ne contactati! Pentru a participa la selectia in vederea sustinerii unui interviu confidential, va rugam sa ne trimiteti CV-ul prin fax la numarul 0257-307308, prin e-mail la adresa: dbalaban@bos-ro.com sau la sediul societatii noastre din cadrul Zonei Libere Arad Curtici, Platforma Aeroport Arad.
Doar candidatii selectati vor fi contactati.

(COM./10.2005)

focused on customer - driven by innovations

www.bos.de

SOFANOU

A member of GROUPE HBS TECHNOLOGIE

***Sofanou**, a member of **HBS Technologie**, is a France-based company, one of the leading suppliers for the automotive industry. Our expertise lies maily in the protection and fastening components for on-board electric and electronic wiring harnesses for all types of motor vehicles worldwide.*

As we are currently entering the Romanian market, we would like to complete our start-up team with a qualified, motivated and professional:

MAINTENANCE TECHNICIAN / ENGINEER

Your technical studies, as well as your practical experience in general **electricity and electric systems / harnesses** in machines, **compressors, air systems**, also in **mechanics** (e.g. montage of bearings), would make this job a piece of cake for you.

Being able to work with a **welding machine** and using **lathe**, also possessing a **driving license for forklift** definitely represents an advantage.

Your **good English or French language skills** will be indispensable for maintaining a good working relationship with your counterpart in the Maintenance Department in France.

In return, we will offer you a professional career at international standards, in a friendly and open environment that encourages innovation and fresh ideas. You will also benefit from an attractive package according to performance and achieved company objectives.

(COM./10.2005)

*If you find this offer challenging enough for you, please send your application to the following e-mail address, timisoara@tm.aims.ro or to the fax number 0256 221172 until the **21st of October 2005.** All information regarding your application will be treated with the utmost confidentiality. Only selected candidates will be contacted for an interview.*

EKR ELEKTROKONTAKT ROMANIA

Als Systemlieferant für die Automobilindustrie produzieren wir für unsere internationalen Kunden seit über 9 Jahren erfolgreich in Westrumänien. Für unseren Standort in Pâncota suchen wir einen engagierten

Assistenten des Fertigungsleiter

Ihre Aufgaben:
- Qualitätsverbesserungen bei manuellen Tätigkeiten
- Sicherstellung von Abläufen
- Ordnung und Sauberkeit sicherstellen und überwachen
- Durchführen der Maßnahmen im Bereich Fertigung

Ihr Profil:
- Technische Hochschulausbildung
- Fähigkeiten selbständig zu arbeiten, Eigeninitative
- Deutsch in Wort und Schrift
- Flexibilität und Verantwortungsbewusstsein
- Berufserfahrung in Qualitätssicherung oder Fertigung gewünscht
- Führungsfähigkeit

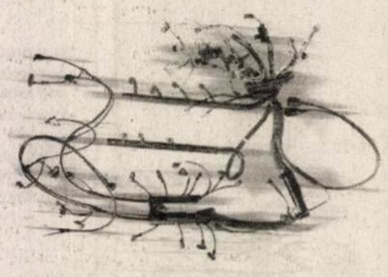

Unser Angebot:
- Die Möglichkeit zur Mitarbeit in einem jungen und motivierten Team als Teil eines erfolgreichem Unternehmens
- Entwicklungs- und Aufstiegsmöglichkeiten in einem internationalen Unternehmensverbund
- Leistungsgerechte Entlohnung und gute Arbeitsbedingungen
- Kostenloser Transport und arbeitsmedizinische Betreuung

Wir bieten Ihnen die Möglichkeit, im Rahmen zukunftsorientierter Aufgabenstellungen frühestmöglich Verantwortung zu übernehmen und sich gemeinsam mit uns weiter zu entwickeln. Wenn Sie Ihre Zukunft mit Eigeninitiative und Kreativität mitgestalten möchten richten Sie bitte Ihre aussagefähigen Bewerbungsunterlagen (in deutscher Sprache) an:

EKR ELEKTROKONTAKT ROMANIA Str. Ghioceilor, nr.6, 317280 Săntana, Jud. Arad

Tel. 0257-462089; Fax 0257-462090; E-mail: rretter@autoelectric.ro

(COM./10.2005)

S.C. **Amatex** S.A.

firmă germană cu sediul în Sânleani 375, jud. Arad producătoare de confecții de tricot pentru copii

ANGAJEAZĂ

Confecționere, cu și fără calificare

SE OFERĂ condiții de muncă la standarde occidentale, transport din Arad asigurat, tichete de masă și salarizare deosebită.

INFORMAȚII de luni până vineri între orele 7,00-15,30, la tel. 270.702, 270.703, 256.618; 0357-101.220.

(6789496)

OMNIASIG®

Grupul Wiener Stadtische

CENTRUL ZONAL ARAD

ANGAJEAZĂ INSPECTOR ASIGURĂRI

CONDIȚII:
- studii superioare
- cunoștințe utilizare PC
- permis de conducere categoria B
- disponibilitate program prelungit

CV-urile și scrisoarea de intenție se trimit prin e-mail la: **omniasig@arad.ro** sau se depun personal la sediul agenției nr. 2 din str. Blajului nr. 3, până la data de 01.11.2005.

(6789494)

S.C. **M&M Instal Systems** S.R.L.

Angajează

- **INGINER CONSTRUCTOR**
- **SECRETARĂ**
- **AGENT VÂNZĂRI sisteme aer condiționat și încălzire**
- **TEHNICIAN ȘI INSTALATOR pentru sisteme centrale de aer condiționat și încălzire (preferabil cu experiență)**
- **ZIDARI**
- **ZUGRAVI**
- **NECALIFICAȚI**

CV-urile se vor depune la sediul firmei din Calea Timișoarei nr. 38, ap. 3, de luni până vineri, între orele 12-16.

Relații la tel/fax 0257/288.908, 0743/064.723.

(6789488)

MONTE BANATO

S.C. PANGRAM S.A.

producătoarea pastelor făinoase Monte- Banato

ANGAJEAZĂ pentru ARAD MANAGER DE ZONĂ

- Studii economice sau administrative;
- Experiență vânzări - minim 2 ani;
- Experiență Coordonare echipă - minim 1 an;
- Excelente abilități organizare, coordonare, planificare
- Permis conducere

CV-ul și scrisoarea de motivație se pot trimite prin fax **0255/210.995** sau e-mail **personal@montebanato.ro** până la data de 29-10-2005.

(6789493)

CONVOCATOR

CONSILIUL DE ADMINISTRAȚIE al societății comerciale S.C. Zahăr S.A. Arad, cu sediul în Arad, str. Bogdan Voievod nr. 14, jud. Arad, înregistrată la Registrul Comerțului Arad sub nr. J02/54/1991, CUI 1703327 **CONVOACĂ ADUNAREA GENERALĂ EXTRAORDINARĂ A ACȚIONARILOR** la 10.11.2005, ora 10,00, la sediul societății Zahărul Oradea S. A. din Oradea, str. Borșului nr. 3, jud. Bihor pentru acționarii înregistrați în Registrul Acționarilor la sfârșitul zilei de 25.10.2005, cu următoarea **ORDINE DE ZI:**

1. Aprobarea fuziunii societății cu S. C. Zahărul Oradea S. A., cu sediul în Oradea, str. Borșului nr. 3, jud. Bihor, înscrisă în Registrul Comerțului Bihor sub nr. J05/179/1991, CUI 65484.
Mandat către Consiliul de administrație al societății în acest sens.
2. Diverse

Începând cu data de 30.10.2005, documentele și materialele informative referitoare la problemele incluse în ordinea de zi se pot consulta și procura contra cost la sediul societății comerciale Zahărul Oradea S. A., str. Borșului nr. 3, Oradea, jud. Bihor, tel. 0259/307.000, fax: 0259-443.615.

ÎN CAZ DE NEÎNDEPLINIRE A CVORUMULUI cerut de Legea nr. 31/1990 republicată, cea de a doua adunare va avea loc în ziua de 11.11.2005, în același loc, la aceeași oră și cu aceeași ordine de zi.

Președintele Consiliului de administrație

(c.708/2005)

În pragul integrării în UE

La Buteni, țuica ține loc de buget

Pentru majoritatea primăriilor din județ banii au fost și vor fi, probabil, o problemă care nu va fi rezolvată prea repede. În aproape toate discuțiile pe care le-am avut cu edilii acestor instituții, respectivii se plângeau de lipsa banilor. Iar pentru a gospodări cât de cât localitățile, primarii și consiliile locale pe care le conduc au apelat, nu o dată, la soluții dintre cele mai neașteptate. Astăzi, plecând de la reclamația unui cititor, o să aflați una dintre metodele pe care o primărie, în speță cea a Buteniului, a folosit-o pentru a-și completa bugetul, astfel reușind să mai „cârpească" câte ceva pentru binele oamenilor din comună.

Au dispărut merele!

Săptămâna trecută, într-una din zile, Constantin Miclea ne-a căutat la redacție pentru a reclama o situație care privea localitatea Berindia, aflată sub jurisdicția Consiliului Local Buteni. Domnul Miclea, cetățean din Arad dar cu rădăcini în Buteni, reclama faptul că produsele (mere - n.n.) rezultate de pe o livadă, numită „Zugău", aflată pe raza localității Berindia, au fost luate de anumiți indivizi, fără ca nimeni să-și dea acordul în acest sens. **„Până în acest an, Primăria Buteni organiza licitații pentru ca oamenii să poată să cumpere produsele de pe plantație, inclusiv fânul rezultat din cosirea ierbii. Anul acesta, nu se știe cine, dar ar fi bine să mergeți acolo la fața locului, au cules toată livada, iar produsele nu apar în nici un act. Așa încât, cineva s-a pricopsit cu toată producția de mere de pe plantație, iar oamenii au rămas cu buzele umflate. S-au trezit că livada e goală și ei nu mai pot primi nimic"** - ne-a mai spus Constantin Miclea.

Bunul simț ține loc de adevăr

Am ajuns la Berindia la începutul acestei săptămâni. Localitatea are cam 100 de case, „suflete" fiind sub 200. Nu știam de la bun început, însă ulterior am constatat (și ca urmare a discuțiilor cu oamenii) un grad de îmbătrânire extrem de ridicat. Numerele de casă sunt rămase neschimbate încă de pe vremea imperiului. Din păcate, discuțiile pe care le-am avut au fost fără consistență, ele desfășurându-se cu femei în vârstă care nu prea știau care este situația livezii „Zugău". Iar unele care păreau a cunoaște problema s-au ferit să ne spună, declarându-ne că le e teamă. De cine?, n-au vrut să ne spună nici în ruptul capului. Până la urmă însă am înțeles că nu e vorba de o teamă de cineva anume. În consecință, mai mult de niște simple vorbe, gen **„cumpăram fructe de la Primărie"** sau **„nu știm unde sunt merele"**, n-am putut afla de la femeile cu care am discutat. Bărbați n-am prea găsit în Berindia, iar cei cu care am vorbit n-au putut, fiind prea în vârstă sau „ținuți la pat" din cauza bolii, să ne spună ceea ce știu în privința livezii, decât din cele auzite de la unii sau alții: ba că merele au fost furate, ba că au fost luate de primar etc. Nimic concret.

Decizia viceprimarului

Lucian Blaga, primarul Buteniului, cel la care ne-am deplasat imediat după vizita la Berindia, nu s-a declarat deloc mirat de discuțiile în legătură cu merele din livadă. După ce ne-a chestionat în privința reclamațiilor pe care le-am primit la redacție, Lucian Blaga, unul dintre cei mai tineri primari din județul Arad,

Femeile din Berindia s-au ferit să vorbească cu noi

ne-a spus: **„Acea suprafață de teren, de vreo două hectare, pe care sunt pomi fructiferi, mai ales meri, este domeniul public al comunei. În perioada în care eu**

Viceprimarul Alexandru Feier

mă aflam în concediu, după câteva discuții în consiliul local, viceprimarul a luat decizia - acceptată și de către mine - ca merele să fie culese de către Primăria Buteni, urmând a fi transformate în... hai să-i spunem agheasmă (primarul avea un zâmbet până „la urechi" - n.n.). **Ulterior, datorită comercializării, urma să acoperim, cât de cât, din cheltuieli. Știți, avem nevoie de... agheasmă în multe locuri. Vă dați seama, dacă mergem la București să cerem bani sau să rezolvăm una sau alta, toți ne întreabă de... agheasmă. Am rezolvat multe servind-o într-un loc sau altul. Referindu-mă la oamenii din Berindia, vă spun că niciodată ei n-au primit produse pe gratis. Au fost organizate licitații în urma cărora fiecare a cumpărat cât a dorit. Însă, în acest an, având în vedere traiul greu pe care-l au mai toate primăriile, deci și noi, am decis să procedăm altfel. Oricum, vă mai pot spune că în fiecare an producția respectivei livezi a fost și este înjumătățită, deoarece se fură ca-n codru. Chiar și în acest an oamenii s-au servit ca și cum ar fi fost proprietatea lor. Acest lucru nu l-au reclamat?".**

Ulterior discuției, primarul l-a chemat pe viceprimar, Alexandru Feier, acesta urmând să ne lămurească cu privire la cele întâmplate, deoarece cunoștea problema în amănunt.

Aproximativ 3000 de kilograme de mere

Alexandru Feier ne-a explicat că a încercat anul trecut să organizeze licitație pentru merele din livadă, însă operațiunea s-a dovedit a fi un eșec, oamenii nefiind prea interesați să cumpere la un preț real. **„Anul acesta am decis, după discuții cu consilierii și la telefon cu primarul, să strângem noi merele și să facem țuică. Merele au fost culese de personal din primărie și urmează, după câteva săptămâni de fermentație, să facem țuică, bineînțeles respectând legile în vigoare în acest domeniu. Cu banii strânși din comercializarea acesteia, cu precizarea că vom păstra și pentru protocol o parte - știți că se pot rezolva multe dacă o ai! - vom plăti niște cheltuieli. Vă spun asta pentru că întotdeauna avem probleme cu sponsorii. Iar noi, anual, avem câteva evenimente importante la care este nevoie de bani, iar bugetul este așa cum este. Deci, vom folosi, adică vom acoperi cheltuielile legate de organizarea întâlnirii cu fiii satului, de organizarea Festivalului Fanfarelor și altele... În total, în acest an, cu precizarea că mai mult de jumătate din mere au fost luate de necunoscuți, am strâns aproximativ 3000 de kilograme de mere. Din acestea vom face țuică sau, cum i-a plăcut primarului să spună, agheasmă"** - ne-a povestit viceprimarul Feier.

În alți ani, licitația a avut succes

După ce ne-au asigurat că totul va fi făcut cu respectarea legii, în sensul că va fi făcută o comisie care va recepționa fructele și, ulterior, țuica, în spijinul deciziei luate, cei doi edili ai comunei Buteni ne-au pus la dispoziție niște acte din 2002 care vizau exact același aspect: al valorificării producției livezii „Zugău". Astfel, în 7 august 2002, prin dispoziția nr.743 a primarului, la acea dată, Relu-Mircea Dinga, respectând prevederile legii nr.215/2001 s-a constituit comisia de licitație privind vânzarea fructelor existente pe terenurile din domeniul privat al comunei. Respectiva comisie, la aceeași dată, după evaluarea în prealabil a fructelor existente pe parcela „Zugău", a decis ca prețul de licitație să înceapă de la 50.000-60.000 de lei per pom.

Datorită acestor decizii, cetățenii au putut cumpăra, lucru care s-a și întâmplat mai apoi, fiecare cât a dorit.

Prevederile legii

Legea nr.215/2005 nu prevede expres că primăriile pot sau nu să facă țuică. Însă, în privința primarului, aceeași lege, la articolul 68, aliniatul v), precizează următoarele: **„Răspunde de inventarierea și administrarea bunurilor care aparțin domeniului public și domeniului privat al comunei sau al orașului"**. Lucian Blaga, primarul de azi al Buteniului, a invocat, în ciuda faptului că dispoziția de producere a țuicii n-a fost a dumnealui, ci a viceprimarului, prevederile articolului de mai sus când a fost vorba să explice hotărârile luate.

***

Înainte însă de ceea ce spune legea nr. 215, primarul și viceprimarul, în speță Executivul din Buteni, ar fi trebuit să respecte anumite lucruri, pentru a proceda conform legii. În primul rând, o comisie numită prin dispoziția primarului, nu a vicelui!, ar fi trebuit să meargă la livadă și să constate că produsele nu pot fi comercializate, din cauza deteriorării, fiind neapărată nevoie de transformarea lor în țuică pentru a nu fi „așezate" la capitolul „pierderi". În urma unui astfel de proces-verbal de constatare, urma ca (poate urmează! - n.n.) în cadrul Consiliului Local Buteni să se decidă comercializarea țuicii, iar ulterior banii să fie trecuți la capitolul venituri la buget. Așa încât, neavând nici unul dintre aceste acte, mai ales procesul-verbal de constatare a degradării merelor, Primăria Buteni a încălcat legea. În fața noastră, cei doi edili ai Buteniului n-au putut prezenta nici un act din care să rezulte ce se întâmplă sau se va întâmpla cu merele livezii „Zugău".

Primarul Lucian Blaga

Doar vorbe: „Așa vom face și așa vom drege". Adică promisiuni....

Poate că celor din Primăria Buteni „Adevărul" le-a stricat afacerea. O afacere, chiar dacă nu mare, una de pe urma căreia se puteau câștiga milioane de lei. Or, în cazul în care ceea ce au susținut în fața noastră edilii Buteniului reprezintă adevărul, majoritatea mi-lioanelor la care ne referim, urmează să revină bugetului consiliului local.

Oricum, din toate punctele de vedere, o situație jalnică, așa cum spuneam la începutul acestor rânduri, mai ales dacă avem în vedere faptul că suntem în pragul integrării în Uniunea Europeană!

Însă, în ciuda situației precare despre care facem vorbire, românul tot român este. Și spunem asta gândindu-ne la vorbele viceprimarului de la Buteni, vorbe pe care ni le-a spus la final, luându-l probabil gura pe dinainte: **„Peste vreo trei săptămâni să veniți să bem agheasma!"**. Să fi uitat că banii bugetului trebuie împărțiți prin hotărâre de consiliu local?!

Alin Olteanu

Foto: Viorel Musca

Conform raportului EIL

Arădenii nu își exploatează copiii prin muncă

A trecut deja o lună de când Aradul are o echipă intersectorială locală (EIL) pentru eliminarea exploatării prin muncă a copiilor. În acest răstimp, s-a primit doar o singură sesizare de exploatare prin muncă a copiilor: la telefonul 983 (telefonul copilului) s-a sesizat faptul că un copil ajuta la descărcarea materialelor dintr-un camion. Oricare dintre noi poate, sunând la 983, să atragă atenția EIL asupra unor cazuri în care copiii sunt implicați în forme grave de muncă. **„Specialiștii echipei intersectoriale locale sunt în măsură să facă deosebirea între activitățile normale/permise copilului și cele grave/ abuzive precum: munca în mediu toxic, ridicarea unor obiecte de mare greutate etc."** - precizează **Cristina Halgatina**, referent în cadrul Direcției Generale de Asistență Socială și Protecția Copilului Arad.

EIL se ocupă și de cazurile de exploatare prin muncă a copiilor de către familie. Sunt așteptate, deci, sesizări în acest sens. De asemenea, EIL are în vedere și depistarea cazurilor de exploatare prin muncă a copiilor la agenții economici, acțiune realizabilă cu ajutorul Inspectoratului Teritorial de Muncă, Gărzii Financiare și Inspectoratului de Poliție. **„Pentru aceasta, va fi promovată o campanie de conștientizare și informare pentru copii - despre măsurile de protecție de care pot beneficia și de riscurile pe care le implică cazurile de exploatare economică -, pentru publicul larg și pentru angajatori sau potențiali angajatori"** - subliniază Cristina Halgatina.

Angajarea prematură în muncă a copilului are consecințe negative asupra dezvoltării sale fizice, mentale, spirituale, morale și sociale. Pot apărea probleme de sănătate, de socializare, abandon școlar etc. Cei care provoacă asemenea probleme riscă sancțiuni, în funcție de gravitatea faptei lor, de la simple avertismente până la înaintarea documentației către Inspectoratul de Poliție. Potrivit art. 280 din ordonanța de urgență privind modificarea și completarea Legii nr. 53/2003 - Codul Muncii, **„încadrarea în muncă a minorilor cu nerespectarea condițiilor legale de vârstă sau folosirea acestora pentru prestarea unor activități cu încălcarea prevederilor legale referitoare la regimul de muncă al minorilor constituie infracțiune și se pedepsește cu închisoare de la 1 la 3 ani."**

Un rol important în eliminarea cazurilor de exploatare prin muncă a copiilor îl au consiliile locale (în special cele din mediul rural) care, prin Primărie, școală, biserică, poliție, ONG-uri, pot contribui la o identificare mai ușoară și la găsirea celor mai eficiente modalități de prevenire a unor asemenea situații. De asemenea, autoritățile administrației publice locale, prin centre de zi, centre de consiliere pentru copii și părinți, centre de resurse comunitare pentru prevenirea abuzului, neglijării și exploatării copiilor, vor dezvolta servicii pentru protecția copiilor, pentru prevenirea implicării premature a acestora în muncă.

Echipa care se ocupă de exploatarea prin muncă a copiilor se numește „intersectorială" deoarece este alcătuită din reprezentanții mai multor instituții din diferite sectoare de activitate relevante în domeniul prevenirii și combaterii exploa-tării prin muncă a copiilor: Direcția pentru Protecția Copilului, Inspectoratul de Poliție, Direcția de Sănătate Publică, Inspectoratul Teritorial de Muncă, Inspectoratul Școlar Județean și organizația non-guvernamentală „Asociația pentru Drepturi Civice". EIL are șapte membri și este subordonată Autorității Naționale pentru Protecția Drepturilor Copilului. Echipa intersectorială locală a fost înființată pe baza HG 1156/2002 care aprobă Memorandumul de înțelegere semnat la Geneva, în același an, de Guvernul României și Organizația Inetrnațională a Muncii. Entități similare au încă 32 de județe din țară printre care: Bacău, Brașov, Constanța, Cluj Ilfov, Maramureș, Timiș etc.

Diana Duțu

Festivalul Național de Teatru Clasic

Seara Aradului

Ieri a fost seara gazdelor la ediția a XI-a a Festivalului Național de Teatru Clasic. **Teatrul „Ioan Slavici" Arad** s-a prezentat în festival cu **Jocul dragostei și al întâmplării** de Marivaux, în regia lui **Laurian Oniga**. Scena Festivalului de Teatru Clasic a mai găzduit o montare cu aceeași piesă, în regia lui Felix Alexa, de la Teatrul Național București, spectacol din care memorabilă a rămas interpretarea lui Dan Puric în Arlechin. Distribuția arădeană i-a cuprins pe actorii **Radu Cazan** (Domnul Orgon), **Sorin Calotă** (Mario), **Oana Kun** (Silvia), **Bogdan Costea** (Dorante), **Carmen Vlaga** (Lizeta) și **Alexandru Bairactaru** (Arlechin).

Jocul dragostei și al întâmplării a avut premiera în stagiunea teatrală trecută și va participa în luna octombrie la Festivalul Comediei de la Galați.

***

În această seară, Shakespeare. Arhicunoscuta poveste **Romeo și Julieta** ne este adusă pe scena festivalului de **Teatrul Național din Craiova**, în regia grecului **Yiannis Paraskevopoulos**, spectacol care a deschis stagiunea actuală a teatrului craiovean. O distribuție în mare parte tânără, căreia i se alătură nume cunoscute ale Naționalului craiovean: **Angel Rababoc, Natașa Raab, Adrian Andone, Valentin Mihali, Nicolae Poghirc, Cerasela Iosifescu.**

C. L.

Aplicație demonstrativă

Joi, 13 octombrie a. c. a avut loc la Liceul teoretic „Vasile Goldiș" din Arad o masă rotundă la care au participat elevi și profesori veniți de la Liceul „Nicolae Bălcescu", din Gyula, Ungaria, alături de colegii lor, membri ai clubului ecologic. Scopul a fost realizarea unei aplicații demonstrative în cadrul căreia li s-a cerut celor prezenți să aleagă din substanțele propuse pe cele care le-ar face plăcere sau care le-ar fi folositoare sănătății și să motiveze alegerile făcute. Discuțiile au fost sprijinite prin materiale informative, iar elevii cu cele mai adecvate cunoștințe au fost premiați.

Activitatea desfășurată este parte a unui proiect Phare, „Mediul și sănătatea într-o Europă unită", proiect finanțat de Uniunea Europeană.

V. F.

Festival pus la cale de studenții de la UAV:

„ARAD - let me FOLK you"

Liga Studenților din Universitatea „Aurel Vlaicu" și-a propus să reînvie interesul arădenilor pentru muzica folk. O inițiativă care la început a stârnit doar zâmbete de neîncredere a avut, iată, succes: trei zile de festival de muzică folk la Arad. Cei patru tineri de la LSUAV care s-au înhămat la organizarea unei asemenea manifestări - **Sorin Szabo, Andreea Urs, Lucian Cîrla și Ana Maria Csordas** - au reușit să aducă la Arad nume cunoscute ale muzicii folk, dar și să dea o șansă unor cântăreți amatori arădeni. Între concerte vor fi intercalate momente de poezie, susținute de actori arădeni. **„Ideea ne-a venit într-o tabără studențească de la Costinești"**, a mărturisit Sorin Szabo, în cadrul unei conferințe de presă. De la o idee s-a ajuns la un festival, pe care tinerii sunt deciși să îl continue și în anii viitori, sperând să câștige în amploare.

La sfârșitul acestei săptămâni, tineri, maturi, sunt invitați la Complexul Sportiv Fair Play (intrarea gratuită), de lângă Podul Decebal, vizavi de intrarea de la Ștrandul Neptun, pentru trei seri de muzică și poezie. Iată care este programul festivalului intitulat **ARAD - let me FOLK you**, care începe în fiecare seară de la orele 19:

Vineri, 14 octombrie: concerte **Florin Tătar, Rebel**, moment de poezie, concerte **Dinu Olărașu, Ilie Stepan, Mircea Vintilă**.

Sâmbătă, 15 octombrie: concerte **Cristi și Marius Bordaș; Maris**, moment de poezie, concerte **Tatiana Stepa, Marius Bațu, Ducu Bertzi.**

Duminică, 16 octombrie: concert **Mândru Florin**, moment de poezie, concerte **Adrian Ivanițchi, Mircea Bodolan, Mircea Baniciu.**

C. L.

D'ale Festivalului

◆ „Avarul îndrăgostit" de la Teatrul de Comedie din București s-a lăsat așteptat mai bine de o jumătate de oră, timp în care spectatorii au așteptat cuminți în foaier deschiderea ușilor în sala de teatru. Ceea ce a împiedicat începerea la fix a spectacolului a fost o problemă ivită la lumini.

◆ De altfel, spectacolul nu a avut încă premiera oficială „la sediu", arădenii având astfel privilegiul de a vedea spectacolul în avanpremieră.

◆ Aducerea în contemporaneitate a textului lui Moliére a stârnit hohote de râs publicului. La replicile „Baronului" cu „Bă, dacă adoarme primarul în sală..." , multe priviri s-au îndreptat spre loja principală unde stătea primarul.

◆ Scenografia și light-designul de la „Avarul îndrăgostit" au fost un prilej pentru spectatorii avizați de a afla cum se exprimă Andu Dumitrescu și pe scena tradițională. Trei din creațiile lui scenografice - „La țară", „Top Dogs", „Shape of Things" - au putut fi văzute anul acesta la Teatrul Vechi, la Festivalul de Teatru Underground.

◆ Afișul festivalului, cel mai reușit după părerea mulor „insideri", poartă semnătura artistului plastic și senografului Onisim Colta, care s-a inspirat din propria creație.

◆ În rolul Fiului Avarului, interpretat de Bogdan Cotleț, spectatorii l-au recunoscut probabil pe Guliță din „Chirița of Bârzoieni", musicalul de la Comedie.

C.L.

Foto: M. Szego

Directorii liberali își prezintă activitatea

Conferința de presă de ieri a PNL Arad a fost susținută de Petru Haș, directorul Direcției Generale a Finanțelor Arad și Marius Amzulescu, director al Inspectoratului Teritorial de Muncă Arad, care și-au expus proiectele demarate în primele luni de activitate.

Directorul finanțelor a subliniat că s-a pus un accent deosebit pe încasarea datoriilor în timpul actului de control, sumele încasate fiind cu 16,7 % mai mari față de perioada similară a anului trecut. De asemenea, s-au încasat la bugetul general consolidat 11.365 miliarde de lei, în creștere față de perioada similară a anului trecut cu 25%. Întrebat dacă a fost solicitat în vederea „trecerii cu vederea" a unor taxe de diferiți agenți economici, Petru Haș a precizat că instituția pe care o conduce nu face nici un rabat la înlesniri de plăți datorate statului. **„Le-am spus și angajaților de la bun început că orice fel de intervenții de acest gen sunt interzise cu desăvârșire".**

Optica liberală

Marius Amzulescu, director ITM, a declarat că a fost criticat de București pentru că, la Arad, a scăzut dramatic numărul de amenzi, procentul fiind cu 50% mai mic față de anul trecut. Marius Amzulescu a precizat că ține la strategia sa de lucru și pune în practică optica sa liberală în care se concentrează mai mult pe avertismente și măsuri de rezolvare a deficiențelor constatate, decât aplicarea de sancțiuni. Șeful ITM a subliniat însă că firmele nu trebuie **„să se culce pe-o ureche"**, deoarece vor exista controale în continuare, iar angajatorii care practică munca la negru nu vor fi iertați.

Daniel Albu

Zonele Industriale Sud și Nord

Noi licitații pentru vânzarea de terenuri

Din cele 23 de terenuri din Zona Industrială Sud scoase la vânzare de către Primărie în urmă cu două săptămâni, 15 și-au găsit cumpărători. Pentru vânzarea celorlalte opt terenuri, în suprafață totală de circa 56 hectare, Primăria va organiza o nouă licitație, în 1 noiembrie. Printre destinațiile acestor terenuri amintim spații de producție, de depozitare, de vânzare, servicii.

A doua zi, în 2 noiembrie, se va desfășura o licitație pentru vânzarea unui teren în suprafață de 24 hectare, situat în Zona Industrială Nord. În ambele zile se vor licita și câteva suprafețe mai mici de teren, unul pe Ștefan cel Mare, două pe Calea Bodrogului.

G. K.

Metro - gata de inaugurare

Peste câteva zile, la Arad va fi inaugurat un nou magazin de tip Cash&Carry, Metro, care va fi cel de al 23-lea centru de distribuție din România. Lucrările au început în urmă cu câteva luni, investiția ridicându-se la aproximativ 15 milioane de euro.

Metro va fi al doilea magazin tip cash&carry din Arad, după ce Selgros a deschis în luna august un magazin asemănător.

G. K.

Licitația pentru viitorul cartier din Pecica - ratată a treia oară

Primăria Pecica a scos la licitație, în această săptămână, pentru a treia oară, suprafața de 142.817 metri pătrați de teren, pe care se intenționează a se construi un nou cartier destinat localnicilor și, de ce nu, chiar celor din Arad aflați în căutarea unei case, având în vedere distanța mică față de municipiu. Nici la cea de a treia licitație nu s-a prezentat vreun investitor, deși, așa cum spuneam, oferta de un euro pe metrul pătrat de teren este mai mult decât tentantă. „Din păcate, din nou nu s-a prezentat nimeni. La prima licitație am avut un investitor, însă, a trebuit să refacem licitația, fiind doar un singur ofertant. Ulterior, acesta a solicitat să renunțăm la o prevedere pe care am impus-o prin caietul de sarcini, mai precis interdicția de a garanta un eventual credit cu terenul. Nu ne mai putem întoarce, acum, la Consiliul Local, să rediscutăm condițiile și nici nu vrem să riscăm, să rămânem fără teren, așa cum s-a mai întâmplat în alte cazuri", susține primarul Iustin Cionca.

Primăria așteaptă, până sâmbătă, eventualele oferte pentru o nouă licitație și, în funcție de eventualii cumpărători, comisia se va întruni luni. În caz contrar, probabil, Primăria va mai aștepta o săptămână, fiindcă Iustin Cionca a anunțat că va organiza câte licitații sunt necesare, până va reuși să găsească un investitor.

Cosmin Mihuța

Adunare generală la AFDPR

Sâmbătă, cu începere de la ora 10,00, în sala mică a Casei Sindicatelor, se va desfășura adunarea generală a Asociației Foștilor Deținuți Politici, filiala Arad. Pe lângă obișnuitul raport de activitate, prezentat trimestrial, vor fi dezbătute și viitoarele inițiative ala Asociației, legate de raportarea acesteia la societatea civilă și la statul român.

T. S.

Apel umanitar

Sebastian Eberle, în vârstă de doi ani și jumătate, suferă, încă de la naștere, de o afecțiune a ochilor. Pentru a-și dobândi vederea, Sebastian are nevoie de o intervenție chirurgicală în străinătate, în valoare de 40 de milioane de lei.

Mama băiatului, Maria Eberle, face un apel la toți cei care doresc s-o ajute pentru colectarea sumei amintite. În acest scop, la Banca Țiriac Arad, a fost deschis contul cu numărul: **RO 85CBIT021028999J001000.**

C. T.

80 la sută din acțiunile REMAT au ajuns în Liechtenstein

Oferta publică lansată de societatea Metfer Trading Limited AG, din Liechtenstein, pentru achiziționarea întregului pachet de acțiuni de la societatea arădeană REMAT SA s-a încheiat în această săptămână. Metfer Trading Limited AG deținea, până în prezent, 108.035 acțiuni, reprezentând 65,25% din capitalul social al S.C. REMAT S.A. ARAD, intenționând prin oferta publică să cumpere și restul de 57.548 acțiuni, reprezentând 34,75% din capitalul social al REMAT.

Conform datelor oferite de SSIF Broker SA, societate prin intermediul căreia s-au derulat tranzacțiile, Metfer Trading Limited AG a reușit să achiziționeze aproximativ jumătate din acțiunile deținute de alți proprietari, adică în jur de 26.000 de acțiuni, la un preț de 11 RON/acțiune, față de ultima tranzacție efectuată pe Piata Rasdaq cu acțiunile RELC (înainte de oferta publică), când prețul a fost de 7,5 RON/acțiune. În urma tranzacțiilor din 11 octombrie, Metfer Trading Limited AG are, în prezent, aproximativ 80 la sută din societatea arădeană REMAT SA. Conform celor de la Broker SA, oferta lansată de Metfer Trading Limited AG rămâne valabilă, astfel că cei care mai dețin acțiuni și doresc să le vândă au la dispoziție oferta de 11 RON/acțiune.

Cosmin Mihuța

Fundația Cultural-Umanitară „Henry Coandă”

organizează Cursuri de calificare și inițiere

Autorizate de Ministerele Educației și Muncii

CALIFICARE: cosmetică, tehnician-maseur, coafor, coafor-frizer-manichiurist-pedichiurist

INIȚIERE: cosmetică, coafor, manichiurist, pedichiurist, tatuator, machior, maseur. După tehnicile Valmy.

CALIFICARE: vânzător mărfuri alimentare, vânzător mărfuri nealimentare, lucrător în comerț, programator-analist, agent turism-ghid, agent vamal, bucătar, barman, ospătar, operator instalații la extracția, distribuirea și tratarea gazelor.

INIȚIERE: operator introducere, validare și prelucrare date, contabil.

Cursurile sunt recunoscute în țară și străinătate.

Instruire profesională periodică: cursuri de igienă

RELAȚII: tel. 285.295, L-V orele 9-18.

Str. Episcopiei nr. 40-42 (Șc. Gen. nr. 1 M. Eminescu) (c. 1673/2005)

Firmă de comercializare pesticide, fertilizanți, bioregulatori, asistență pentru agricultură angajează pentru Zona de Vest a României (jud. SM, MM, SJ, BH) :

MANAGER REGIONAL DE VÂNZĂRI

Cerințe:
- experiență în vânzări min. 3 ani
- absolvent al Fac. de Agronomie/Horticultură
- abilități de comunicare si negociere
- capacitate de analiză și sinteză
- gândire logică și capacitate de organizare

Oferim:
- pachet salarial atractiv
- posibilitatea de a face parte dintr-o echipă tânără și dinamică

Pentru interviuri trimiteți CV și scrisoare de intenție la:
Fax : 021 411 34 09 sau 021 411 36 56.
Numai candidații selectați vor fi contactați. (3712535)

Domenia Credit

Creditul Ipotecar Româno-American

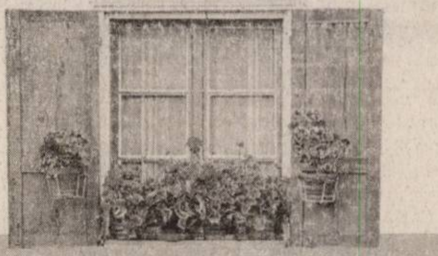

Specialistul creditelor ipotecare acum și în Arad

Noi îți dăm acces la soluții de creditare pentru:
- ACHIZIȚIE locuință
- ACHIZIȚIE teren pentru construire de locuință
- RENOVARE/ FINISAJ locuință
- CONSTRUIRE locuință

Avantaje:
- Aprobări rapide
- Flexibilitate mare în calculul veniturilor
- Se acceptă lucrări în regie proprie pt. renovare și construcție
- Nu este necesară identificarea locuinței înainte de solicitarea creditului de achiziție

Contact Arad: în fiecare zi de luni
B-dul Decebal nr. 9, Hotel Arad Sala de protocol tel.: 0723 986.930;
Contact Timișoara: Str. Take Ionescu nr. 22; tel.: 0256 43.11.74;
e-mail: timisoara@domenia.ro; www.domenia.ro pentru precalificare on-line

(3712219)

BRD
GROUPE SOCIETE GENERALE

Direcția Comunicare

Comunicat de presă
La BRD - Groupe Société Générale,

Perioada extinsă și dobânda diminuată la creditul auto

Serviciul Relații cu Media
tel: +4021.301.61.50
fax: +4021.301.61.22

București, 11 octombrie 2005. BRD - Groupe Societe Generale a lansat astăzi o ofertă spectaculoasă pe segmentul creditelor auto. Reducerea dobânzii variabile până la 8.9 % pentru creditele în lei, precum și prelungirea duratei maxime de rambursare până la 8 ani fac din creditul auto BRD cea mai competitivă ofertă în acest moment.

Mai mult, cu ocazia SIAB, BRD oferă până la 3 luni de gratuitate pentru asigurarea CASCO, pentru autovehiculele contractate prin credit în această perioadă.

BRD-Groupe Societe Generale este cea mai mare banca privată din Romania, cu active de aproximativ 4,1 miliarde EUR. Banca are aproximativ 1,6 milioane de clienți și operează o rețea de peste 260 de unități în toată țara.

Direcția Comunicare
a BRD - Groupe Société Générale (com./10.2005)

Cefin Dealer IVECO

Central-Europe Finance (Romania)

Înființată în 1995, Cefin (Romania), societate a grupului Cefin (Holding), este Nr. 1 în furnizarea de servicii integrate pentru lumea transporturilor (vânzări vehicule comerciale, servicii post-vânzare, finanțare servicii telematice, parc logistic etc.)

Acum ne completăm echipa din Arad cu următoarele poziții:

MECANICI pentru service

VULCANIZATOR

MECANIC DIRECȚIE

GESTIONAR-MAGAZIONER

CERINȚE:
- experiență în domeniu

SE OFERĂ:
- condiții avantajoase de muncă
- pachet salarial motivant
- cursuri de formare profesională

Trimiteți C.V.-urile dvs. la **fax 0257/281.252** sau la adresa de e-mail: **arad@cefin.com**

Numai candidații selecționați vor fi contactați pentru interviu. (3712225)

CONNEX®

TOT GSM
By Petrocom D&V

Ssst!

Păstrează-ți cuvintele pentru că te așteaptă:

4 luni abonament gratuit

50 de minute gratuite în rețea*

20 de minute naționale gratuite, lunar, pe viață

1000 x 1000 de premii de minute

Acum ai de unde să alegi! Alege cu cap!

SUPER PREȚ

RATE

Arad: Bd. Unirii nr. 1-3, tel. 0726.116.069

Oferta completă de servicii și telefoane în Magazinele sau la dealerii Connex.

(COM.09.2005)

S.C. GASTRO TUR S.R.L.
autorizată conform O. G. 129/2000
Organizează cursuri de calificare în meseriile
• bucătar - 5 luni • ospătar - 5 luni
Diplomele sunt avizate de către MEC și MMSSF.
INFORMAȚII TEL. 212/339.
ANGAJEAZĂ
BUCĂTAR
cu experiență
pentru
activitatea
de catering.
(c.1121/2005)

Firmă cu renume în Europa în domeniul decorațiuni interioare
ANGAJEAZĂ
Designer
cu experiență
OFERIM:
- Salarizare atractivă
- Bonuri de masă
C.V.-urile se vor trimite la numărul de Fax 0257/271.400.
(6789454)

BANCA COMERCIALA ROMANA
Stimați clienți!
Banca Comercială Română vine în întâmpinarea nevoilor dumneavoastră prin acordarea de credite pentru achiziționarea,construirea și modernizarea de locuințe, precum și credite de consum, atât în lei cat și în VALUTĂ, la dobânzi competitive.
Vă așteptăm în unitățile noastre!
BCR- E în puterea noastră!
InfoBCR: 0801 0801 227 (Romtelecom), *0801 227 (Connex)
(C.1157/2005)

RADAN IMPEX SRL
Societate de Import și Distribuție produse alimentare în continuă dezvoltare, angajează:
AGENT VÂNZĂRI
Cerințe:
- studii medii sau superioare;
- seriozitate și dinamism;
- abilități de comunicare și putere de convingere;
- experiența anterioară în distribuție (constituie un avantaj);
- permis de conducere categoria B;
- stagiul militar satisfacut;
Se oferă:
- pachet salarial atractiv și motivant în funcție de performanțe;
- posibilitatea afirmării profesionale în cadrul unei echipe tinere.
Scrisorile de intenție și CV-urile se depun la sediul firmei din Arad, B-d Iuliu Maniu, Bl. 36, Ap. 1 sau fax 0257 270 446 până în data de 21.10.2005.
Detalii la telefon 0745 347 162
Doar candidații selectați vor fi contactați.
(C.A.1367/2005)

S.C. Market Alfa T.O.T. S.R.L. ARAD
ACHIZIȚIONĂM CEREALE: Grâu furajer la prețul de 1.950 lei/kg PORUMB BOABE din recolta 2004, la prețul de 2.100 lei/kg.
ÎN DEPOZITELE NOASTRE: FNC Arad, str. Turdei nr. 1, informații la tel.: 271.712 sau 0743.034.918; - FNC Șimand inf. tel.: 0745.011.564 0788.627.906.
După data de 20.10.2005, achiziționăm și porumb boabe din recolta 2005, la data respectivă comunicăm și prețul de achiziție.
ÎNCHIRIEM SPAȚII pentru producție, depozitare, ateliere și birouri în incinta ISCIP Ceala (Agrozootehnica Ceala), toate utilitățile.
INFORMAȚII LA TEL.: 255.551, 257.300 (PREȚUL CHIRIEI APROX. 0,5-0,9 EURO/MP).
(com./10.2005)

S.C. EUROIMPREX.RO S.R.L.
Angajează
Personal calificat pentru imprimerie textilă
Informații la telefon :216.836
(C.A.1035/2005)

METRO
Mai aproape!
Fii pe fază!
Arad: 20 octombrie
Calea Zimandului 43C
(COM./10.2005)

MASCHIO GASPARDO

S.C. MASCHIO GASPARDO ROMANIA S.R.L.
lider mondial în productia de masini si utilaje agricole

ANGAJEAZĂ
pentru fabrica sa din localitatea Chisineu-Cris:

INGINERI MECANICI PROIECTANTI

Cerinte:
- studii superioare tehnice în domeniul mecanic
- constituie un avantaj cunoasterea programului CATIA V5

PERSONAL ASISTENTĂ TEHNICĂ

Cerinte:
- absolvent profil mecanic (studii medii sau superioare)
- permis conducere categoria „ B "

LĂCĂTUS MECANIC

Cerinte:
- permis conducere categoria „ B "

SE OFERĂ un pachet salarial atractiv si transport gratuit pentru persoanele din Arad.

PERSANELE INTERESATE sunt rugate să trimită un *Curriculum Vitae cu fotografie* la nr. de fax 0257-307040 sau pe e-mail la info@maschio.ro sau personal la sediul firmei din localitatea Chisineu-Cris, strada Înfrătirii, F.N.

Pentru mai multe detalii sunati la 0257-307030 de luni până vineri de la 8-17.

(COM./10.2005)

La Centrul Volkswagen Timişoara

Volkswagen Golf pune condiţii.

La apariţia sa, a cincea generaţie Volkswagen Golf a reuşit cel mai mare salt evolutiv. Odată cu dinamica superioară, a dovedit mai mult confort şi mai multă siguranţă* decât înaintaşii săi legendari. Acum, şi condiţiile sunt mai avantajoase. La Autoclub - Centrul Volkswagen Timişoara, preţul porneşte de la numai 10.999 Euro**. Dobânda la leasing este numai 7,5 %***. Iar lista cu dotările standard nu se mai opreşte:

✓ ABS, ASR
✓ Aer condiţionat "Climatic"
✓ Airbag frontal pentru şofer şi pasager
✓ Airbag lateral faţă
✓ Airbag pentru cap
✓ Banchetă rabatabilă fracţionat
✓ Centuri de siguranţă în trei puncte
✓ Cheie de contact cu imobilizator electric
✓ Faruri cu reglare electrică pe înălţime
✓ Filtru de polen / praf
✓ Frâne faţă cu discuri ventilate
✓ Închidere centralizată cu telecomandă
✓ Lampă ceaţă spate
✓ Oglinzi laterale reglabile electric şi încălzite
✓ Prindere ISOFIX pentru două scaune copil
✓ Radio CD-player cu şase incinte acustice
✓ Servodirecţie electromecanică reglată automat în funcţie de viteză
✓ Ştergător lunetă cu sistem de spălare
✓ Tetiere active faţă (2)
✓ Tetiere spate (3)
✓ etc.

* Volkswagen Golf a fost "decorat" cu cinci stele la testele Euro NCAP.
** preţ CIP fără accize şi TVA.
*** prin Porsche Leasing Romania.

Volkswagen Golf

Autoclub - Centrul Volkswagen Timişoara
Timisoara, Calea Lugojului, bifurcatie aeroport, telefon: 0256-289892, 287316, 293437

(COM./09.2005)

nou chir med
FĂRĂ INTERNARE
Tratament modern cu laser VARICE, VENECTAZII (Vene sparte), SCLEROZĂRI VARICE.
Tratament fără operaţie pentru HEMOROIZI, FISURI ANALE
TELEFON 0256 48 68 81 0788 856 856
program luni-vineri 8-19 sâmbătă 8-13
Calea Martirilor 15 Timişoara
(C.1463/2005)

Distribuitor al produselor Philip Morris, Kraft Foods, Wrigley

S.C. Astral Impex SRL Arad
Angajează AGENT VÂNZĂRI

CONDIŢII PENTRU CANDIDATUL IDEAL:
- experienţă în domeniul vânzării prin distribuţie directă
- carnet de conducere categoria B
- minim studii medii (bacalaureat)

SE ASIGURĂ:
- maşină de serviciu
- salariu atractiv
- posibilitate de lucru într-un colectiv tânăr şi dinamic

CV-urile se vor trimite la numărul de fax: 0257/271.400
Numai persoanele selectate vor fi contactate.
(6789483)

În atenţia consumatorilor de energie termică pentru încălzire

Începând cu data de **15 octombrie, ora 8,00** S.C. **CET ARAD porneşte instalaţia de încălzire pentru efectuarea probelor la cald.**
Conducerea S.C.CET Arad S.A.
(com. 14630/2005)

AMA GRUP INTERNATIONAL
o anvelopa pentru fiecare
OFERTA AGRICULTORULUI
ANVELOPĂ TRACTOR SPATE 1400-38/8 PR DANUBIANA
PREŢ VÂNZARE 798 RON (7.980.000 lei vechi)
Arad, str. Câmpul Liniştii nr. 1 (fost TOFAN GRUP), telefon: 27.02.62
(C.A.1366/2005)

DIRECŢIA SILVICĂ ARAD
cu sediul în Arad, str. Episcopiei, nr. 48, jud. Arad
telefon: 0257/280.520 0257/280.261 0257/214.626
fax: 0257/250.558

ANUNŢĂ ORGANIZAREA UNEI LICITAŢII pentru vânzarea de masă lemnoasă pe picior, producţia anului 2006, şi prestări servicii exploatare masă lemnoasă pe picior din păduri de stat administrate de R.N.P.

- Preselecţia agenţilor economici se va face la sediul D.S. Arad, **data 7-8.11.2005, ora 08,00 - 16,30;**
- Licitaţia se va ţine la Casa Jelen, Arad, str. Mihai Eminescu nr. 55-57, în data de **15.11.2005, ora 11,00**, oferta se va face în plic închis şi se va depune pentru înregistrare la secretariatul D.S. Arad până la ora 9,00, data licitaţiei;
- Volumul brut total de masă lemnoasă pe picior scos în licitaţie este de 129.869 mc brut, din care Cvercinee 41.600 mc, Fag 41.665 mc, DT 27.036 mc, DM 7.745 mc, Răşinoase 1.254 mc.
- Pentru exploatare masă lemnoasă prin prestări servicii se licitează un volum brut de 68.072 mc, din care Cvercinee 23.070 mc, Fag 25.157 mc, DT 10.531 mc, DM 2.883 mc, Răşinoase 972 mc.

Documentaţia de sinteză (lista partizilor, caietul de sarcini, proiectul de contract) se va ridica de la sediul D.S. Arad iar la sediul ocoalelor silvice actele de punere în valoare unde se va stabili programul de vizionare a partizilor conform H.G. 85/2004 pe baza cererilor depuse de agenţii economici cu cel puţin 15 zile înainte de data licitaţiei.

PENTRU PARTICIPAREA LA LICITAŢIE, agenţii economici vor depune cu cel puţin 10 zile înainte de data licitaţiei, documentaţia de preselecţie care va cuprinde:

1. cerere de participare la preselecţie, care va conţine datele de identificare a agentului economic, număr de înregistrare din registrul de corespondenţă a agentului economic, numele în clar, al conducătorului agentului economic, semnătura şi ştampila acestuia;
2. documentele de existenţă legală a firmei, înregistrare ciocane silvice la notar;
3. certificat constatator CCIA, certificat de bonitate financiară;
4. atestatul de exploatare în original completat la zi;
5. cazierul tehnic de exploatare.

INFORMAŢII SUPLIMENTARE la D.S. Arad, Biroul Producţie.
Director, Ing. Mecheş Mircea-Ştefan (com./10.2005)

Hotel Parc - Moneasa **lansează oferta pentru Sărbătorile de iarnă**

▲ **Crăciun la Moneasa 23-27 decembrie 2005**
Preţuri începând cu 169 lei
▲ **Super ofertă de sfârşit de an 26-30 decembrie 2005**
Cazare 10 lei/zi, pensiune completă 45 lei/zi, minim 2 zile
▲ **Revelion 2006 - 28 decembrie 2005-2 ianuarie 2006**
Preţuri începând cu 590 lei
▲ **Post Revelion 2-5 ianuarie 2006**
Preţuri începând cu 245 lei
▲ **Sara lu' Sfântu Ion 5-8 ianuarie 2006**
Preţuri începând cu 119 lei

Informaţii la telefon: 212.339; 313.044; 0722/290.457 0720/000.749
(c. 1121/2005)

ANGAJEAZĂ
PERSONAL MUNCITOR PENTRU ASAMBLARI ELECTROMECANICE
S.C. SIRE S.R.L. CABLAJE ELECTRONICĂ
ARAD, Calea ZIMANDULUI FN
TEL.0257 / 218.747, 218.748

Vând VW Passat 2003

1.9 Diesel, 129.000 km, 101 cai putere, argintiu, climă, încălzire scaune, geamuri electrice, senzori de ploaie, tempomat viteză, computer de bord, oglinzi antiorbire, preţ 13.800 cu TVA inclus.

Informaţii la 0740/058.000 sau 0722/344.870.
(com./10.2005)

MATROS PARCHET SI ACCESORII
PARCHET LAMINAT + folie 3mm GRATIS =16,72 RON/mp fără TVA (167.200 lei/mp)
import ELVETIA
6 mm HDF click
Str Aurel Vlaicu Nr.28 - 32, Tel/Fax: 0257 - 349.888
Str. Pădurii Nr.107 vis-a vis de P-ţa Obor Tel: 282.005

FOREST TRADING '93 SRL
ANGAJEAZĂ MUNCITOR NECALIFICAT
CONDIŢII:
- seriozitate
- condiţie fizică bună
- disponibilitate la program flexibil de muncă
- fără antecedente penale

CV-urile sau cererile de angajare se vor trimite prin fax la nr. 0257-213.262 sau se vor depune personal.
Informaţii suplimentare: Arad, Calea Timişoarei nr. 212, mobil: 0723-313.565
(6789492)

MINISTERUL FINANTELOR PUBLICE
AGENTIA NATIONALA DE ADMINISTRARE FISCALA
D.G.F.P. ARAD / A.F.P. ARAD
B – dul Revolutiei, nr. 77, Localitatea Arad

Dosar de executare 51344/22.06.2001

ANUNT PRIVIND VINZAREA PENTRU BUNURI MOBILE
Anul 2005 luna noiembrie ziua 01
LICITATIA a-III– a

In temeiul art.157,alin.(1) din O.G. 92/2003 privind Codul de Procedura Fiscala, republicata,cu modificarile si completarile ulterioare, se face cunoscut prin prezenta, ca in ziua de 01, luna noiembrie, anul 2005 ora 11,in localitatea Arad,la sediul Administratiei Finantelor Publice a Municipiului Arad,b-dul Revolutiei,nr.77,etaj 1,camera 26 , se vor vinde prin licitatie publica bunurile mobile mentionate mai jos, proprietate a debitoarei S.C. Apropet S.A. cu sediul in localitatea Arad, str.Decebal,nr.12, cod de inregistrare fiscala R 9262080:

Denumirea bunului mobil,descrierea sumara(se vor india drepturile reale si privilegiile care greveaza bunurile.daca este cazul)	Pretul de evaluare sau de pornire a licitatiei,exclusiv T.V.A (LEI-RON)	Cota T.V.A./ neimpozabil (LEI-RON)
1.BULDOZER EXCAVATOR: -anul fabr.:1966,producator:U.T.Brasov -gajat in favoarea A.F.P. Arad	3.000	570
2.TRIODINA SUDURA: -anul fabr.:1989,putere:380W,stare tehnica: satisfacatoare,fabricatie: autohtona -gajat in favoarea A.F.P. Arad	100	19
3.GRUP TERMIC SUDURA: -anul fabr.:1989,fabricatie: autohtona, putere:5.5 KW,stare tehnica:satisfacatoare -gajat in favoarea A.F.P. Arad	2.500	475
4.GRUP TERMIC SUDURA: -anul fabr.:1996,tipul bunului:MOSA, putere:3 KW,stare tehnica:buna -gajat in favoarea A.F.P. Arad	1.000	190
5.SCHELA DESCOMPLETATA RASINOASE: -tip bun:lemn de foc -gajat in favoarea A.F.P. Arad	103	20

*cota de taxa pe valoarea adaugata pentru vinzarea bunurilor imobile este de 19% / neimpozabil in conformitate cu prevederile art.128,alin.(3),lit.b,din Legea nr.571/2003,privind Codul Fiscal,cu modificarile ulterioare,si pct.4,alin.(3) din normele metodologice de aplicare a Titlului VI din Codul Fiscal,aprobate prin Hotarirea Guvernului nr.44/2004,cu modificarile ulterior.

Invitam pe cei care pretind vreun drept asupra bunurilor mai sus mentionate, vor instiinta despre aceasta organul de executare inainte de data stabilita pentru vanzare.

Cei interesati in cumpararea bunurilor sunt invitati sa prezinte, pana in ziua precedenta termenului de vanzare: ofertele de cumparare, dovada depunerii taxei de participare reprezentand 10% din pretul de pornire al licitatiei,imputernicirea persoanei care il reprezinta pe ofertant,pentru persoanele juridice de nationalitate romana-copie dupa certificatul unic de inregistrare eliberat de Oficiul Registrului Comertului,pentru persoanele juridice straine-actul de inmatriculare tradus in limba romana,pentru persoanele fizice romane-copie de pe actul de identitate precum si dovada emisa de creditorii bugetari ca nu au obligatii bugetare restante,urmind sa se prezinte la data stabilita pentru vinzare si la locul fixat in acest scop.

Impotriva prezentului inscris,cel interesat poate introduce contestatie la instanta judecatoreasca competenta,in termen de 15 zile de la comunicare sau luare la cunostinta,in conformitate cu prevederile art.168-169 din Ordonanta Guvernului nr.92/2003,republicata ,cu modificarile si completarile ulterioare.

Potrivit dispozitiilor art.9,alin.(2),lit.d din Ordonanta Guvernului nr.92/2003,republicata,cu modificarile si completarile ulterioare,cind urmeaza sa se ia masuri de executare silita,nu este obligatorie audierea contribuabilului.

Informatii suplimentare se pot obtine zilnic intre orele 8-10 la sediul Administratiei Finantelor Publice a Municipiului Arad, camera 26 sau la telefoul numarul 280633 int.118.

Data afisarii: 14 noiembrie 2005.

Şef Administraţie - Mihaela Găleanu

(c.1235/2005)

Autonomie din plin

6.300€*

...ca să străbaţi ţara în lung şi-n lat!

Dotat cu sistem dual de alimentare (benzină+GPL) ce reduce semnificativ costul unei călătorii şi îţi oferă o autonomie de până la 1600 km*, Cielo Euro 3 este gândit pentru ca tu să străbaţi ţara în lung şi-n lat fără nici o grijă.
În plus, are şi un preţ fără concurenţă!

Pana la 18.10.2005 modelele Daewoo Cielo si Nubira II costa mai putin cu 3.000 RON prin Programul de Reinnoire a Parcului Auto, faza a-2-a.

Cielo EURO 3

SC FRANCKMAR SRL ARAD, TEL: 0257-251.179, 289.600;

*Autonomia este determinată de consumul de combustibil normat (benzină + GPL) care a fost stabilit în condiţiile impuse de Directiva 80/1268 CEE.

DAEWOO AUTOMOBILE ROMÂNIA

Telefonul clientului: 0251 544 187
Asistenţă tehnică rutieră 24h: 0251 596 767, 0725 511 611
www.daewooauto.ro

Cea mai bună garanţie oferită de un producător român de autoturisme

Autoturismele din imagine sunt cu titlu de prezentare. *Pret fara TVA pentru Cielo Standard.

(COM./09.2005)

Yazaki Gives Your Career The go Sign.

Corporatia Yazaki este un lider mondial in dezvoltarea si producerea solutiilor pentru partea electrica si de transmisie a datelor in industria automobilelor.

Yazaki Component Technology Arad are un rol important in producerea de sisteme de conectori, blocuri de relee, instrumente de bord, panouri de siguranta si alte produse injectate din material plastic, pentru marii producatori din industria automobilelor.

Suntem in cautarea urmatoarelor pozitii importante pentru fabrica noastra:

OPERATOR ASAMBLARE

Responsabilitati

- Asamblarea componentelor electrice si electronice pentru realizarea produsului finit.
- Respectarea instructiunilor de lucru si a standardelor de calitate.
- Colaborarea cu echipa pentru realizarea sarcinilor de productie.
- Implicarea in activitati de imbunatatire continua a proceselor de productie.

Profilul candidatului

- Absolvent de liceu, scoala profesionala profil tehnic, constituie avantaj.
- Experienta in productie constituie avantaj.
- Spirit de echipa si flexibilitate.
- Disponibilitate de a lucra in schimburi.

INGINER INTRETINERE ECHIPAMENTE PRODUCTIE

Responsabilitati

- Coordoneaza activitatea personalului responsabil pentru detectarea defectiunilor si inlaturarea acestora
- Conduce activitatile zilnice pentru a utiliza la capacitate maxima echipamentele de productie.
- Intocmeste documentatia pentru mentenanta preventiva conform cerintelor ISO 16949.
- Supervizeaza si evalueaza tehnicienii de mentenanta.
- Completeaza rapoarte ale defectiunilor si istoricului masinilor.
- Participa la sedintele productiei pentru realizarea actiunilor corective necesare.

Profilul candidatului

- Absolvent al unei facultati tehnice.
- Experienta in domeniul productiei, a masinilor si echipamentelor.
- Limba engleza –nivel mediu.
- Cunostinte de asamblare electronica si asamblare SMT

PLANIFICATOR PRODUCTIE

Responsabilitati

- Analizeaza comenzile clientilor si fezabilitatea lor
- Planifica realizarea productiei : interpreteaza corect, previziunile clientilor, comenzile ferme si comenzile de urgenta ale acestora transformandu-le in planuri interne de productie, lunare si zilnice. Implementeaza sistemul kanban
- Implementeaza politica si procedurile companiei; aduce idei de imbunatatire continua si participa active la implementarea acestora
- Analizeaza si evalueaza indicatorii de performanta ai furnizorilor; colecteaza si pregateste datele primare pentru rapoartele lunar

Profilul candidatului

- Absolvent al unei facultati tehnice sau economice
- Abilitati numerice foarte bune

Operare PC

- Limba engleza-nivel avansat

Noi oferim

- Oportunitati reale de dezvoltare a carierei intr-un mediu multinational.
- Pregatire profesionala excelenta si conditii foarte bune de lucru.

Daca ceea ce oferim, corespunde cu asteptarile tale, depune un curriculum vitae insotit de o fotografie, la sediul firmei ***Yazaki Component Technology din Arad, Zona Industriala Vest,Strada III,nr.4-4ª, Fax:0725577089*** *sau la* **yct_recruiting@yazaki-europe.com**. Numai persoanele selectate vor fi contactate pentru interviu.

(COM./10.2005)

ANIVERSĂRI

Cu prilejul zilei de naştere a nepoatei noastre, **LAURA NADIU**, bunicii din ARAD şi CURTICI îi urează multă sănătate, numai bucurii şi viaţă îndelungată alături de cei dragi! LA MULŢI ANI!

Azi e sărbătoare în sufletele noastre, la împlinirea a 4 ani. E ziua ta, iubita noastră fiică, nepoată şi verişoară,

OANA IULIA BALAŞOIU. Cele mai frumoase flori şi un sincer LA MULŢI ANI!, cu sănătate şi fericire, din partea mamei LAVINIA, care te iubeşte foarte mult, împreună cu mătuşa IULIANA, verişorul ALEX şi bunicii IULIAN, MINERVA, MARIOARA, VALERIA, AUREL. Te iubim mult (36917)

Azi, când primul boboc de trandafir s-a deschis în viaţa ta, îţi dorim, îngeraşul nostru

MISCA OANA RALUCA din GRĂNICERI LA MULŢI ANI! şi o copilărie fericită, din partea părinţilor. (Criş, 530)

VÂNZĂRI APARTAMENTE O CAMERĂ

Vând apartament 1 cameră, la casă, Legea 112, preţ 15.000 Euro, negociabil. Telefon 0740.362.492. (35860)

Vând garsoniere amenajate la cheie, cu doar 11.000 Euro. Telefon 0745.852.398. (36366)

Vând apartament 1 cameră, ultracentral, etaj 1, 70 mp, superamenajat + boxă (12 mp), intrare auto, 30.000 Eu, negociabil. Telefon 272226; 0745.135.555. (36438)

Vând apartament 1 cameră, Vlaicu. Telefon 514699, 0744.934.117, 0746.291.068. (36453)

Vând garsonieră confort I, etaj I, Piaţa Soarelui. Telefon 0745.127.155. (36535)

Vând garsonieră confort I, neamenajată, etaj intermediar, preţ 26.500 EU, zona Praporgescu. Telefon 0788.488.075; 210464. (36645)

Vând apartament la casă 1 cameră proprietate, amenajat, suprafaţa 50 mp, strada Eminescu, preţ 25.000 EU. Telefon 210464, 0788.488.075. (36645)

Vând garsonieră, ultracentral, cf. 1, amenajată, 25.000 Eu. Telefon 0726.287.066. (36526)

Ocazie! Vând garsonieră, cf. I, Confecţii, et. 3, 14.000 Eu. Telefon 0726.287.066. (36526)

Vând apartament 1 cameră, dependinţe, amenat, parter, Grădişte. Telefon 0726.287.066. (36526)

Vând apartament una cameră, în Grădişte, îmbunătăţit, gresie, faianţă, zonă linişită, internet. Telefon 0744.167.595. (36806)

Vând garsonieră, confort I, mobilată, gresie, faianţă, parchet, termopan, balcon închis, str. Banu Mărăcine, etaj 2 + boxă. Telefon 0257-234793 sau 0744.901.898. (36810)

Vând garsonieră, zona Confecţii, parter, neamenajată, 15.000 Euro, negociabil. Telefon 0257-534787. (36855)

Vând garsonieră confort I Confecţii, 17.500 EU. Telefon 0747.928.885. (36684)

Vând garsonieră str. Buşteni. Telefon 231227, 0746.231.913. (36612)

Vând garsonieră confort 3, ultracentral, amenajată, 13.000 Euro, negociabil. Telefon 0727.860.288. (33483)

Vând garsonieră în Grădişte, etaj 3, la preţ convenabil. Telefon 0724.011.766 sau 0257/288602. (36782)

Vând garsonieră, confort I, gresie, faianţă, instalaţie sanitară nouă, cablu, telefon, uşă metalică, preţ 18.500 Euro, negociabil. Telefon 0744.203.584. (36724)

Vând apartament o cameră, gresie, faianţă, zonă centrală, preţ 25.000 Eu. Telefon 0766.722.173. (36861)

Vând garsonieră confort 3, etaj IV, geam termopan, str. Patriei. Telefon 0746.114.610. (36875)

Vând garsonieră confort I, complet utilată, ultramodernă, în comuna Vladimirescu (centru). Telefon 0742.948.379. (36884)

Vând garsonieră confort 3, Vlaicu, lavabil, gresie, faianţă, uşă stejar, toate condiţiile, ocupabilă imediat. Informaţii 0257.241.469; 0742.808.411. (UTA, 1449)

Vând garsonieră cf. 1, Micălaca, contorizată, interfon, 19.000 Eu, negociabil. Telefon 0257-270366. (36873)

Vând apartament 1 cameră, ultracentral, parter, bucătărie, WC, cămară alimente, încălzire centrală, contorizat, preţ 23.000 Eu. Telefon 0722.669.558. (36898)

Vând apartament 1 cameră, et. 2/2, izolaţie septembrie 2005, contorizat apă rece şi gaz, parchetat, termotecă, cheltuieli foarte mici, str. Pădurii nr. 2/4, 19.000 Eu. Telefon 0745.784.809. (36970)

Vând garsonieră cf. 1, Micălaca-Alfa, 18.000 Eu. Telefon 0727.982.469. (36972)

Vând garsonieră, cf. 2, bl. 711, Micălaca, amenajată. Telefon 368821, 0721.509.528. (36989)

Vând apartament 1 cameră, bucătărie, wc, boxă, et. II, suprafaţă 80 m.p., intrare auto. Telefon 0723.990.470, 254.836. (37019)

Vând apartament 1 cameră, ultracentral, 60 m.p., decomandat, Banu Mărăcine, vizavi Benzinăria O.M.V., amenajat, 30.500 Eu, telefon 0722.344.621. (37035)

VÂNZĂRI APARTAMENTE DOUĂ CAMERE

Vând apartament 91 mp, parter, intrare separată din stradă, bun pentru birou, cabinete, zonă foarte bună, preţ 35.000 EU. Telefon 0744.789.751. (36133)

Vând apartament 2 camere central, parter, 70 mp, pretabil birouri, vad bun comercial, 48.000 Eu, negociabil. Telefon 272226; 0745.135.555. (36438)

Ocazie! Vând apartament 2 camere Micălaca, str. Batiştei, bloc 568, 25.900 EU. Telefon 0722.344.705. (36072)

Vând apartament 2 camere, la casă, grădină, 20.000 Eu. Telefon 274024, 0744.546.579. (36487)

Vând apartament la casă, 2 camere, zonă centrală, preţ 22.500 Eu. Telefon 0742.456.026. (36554)

Ocazie! Vând apartament 2 camere, semidecomandat, cf. I, et. 2, Micălaca, cu toate îmbunătăţirile, amenajat modern, cu gresie, faianţă, parchetat, uşă metalică, termopan, termotecă şi inclusiv complet mobilat, preţ 35.000 Eu, negociabil. Telefon 0744.438.415, 0744.548.480. (36561)

Vând apartament 2 camere, Micălaca, zona Mioriţa, preţ 32.500 Eu. Telefon 261282, după ora 18. (36464)

Vând apartament 2 camere + bucătărie, Grădişte. Telefon 0741.522.155; 226038: 0723.572.485. (36585)

Vând urgent apartament 2 camere confort 2, Fortuna, complet contorizat, climă, 23.000 Eu, negociabil. Telefoane 0257.242.982; 0257.244.302; 0740.022.271. (Ag. UTA, 1429)

Vând apartament 2 camere Malul Mureşului, str. Toth Şandor, etaj I. Telefon 416103. (36519)

Vând apartament 2 camere zona 300, lângă BILLA. Telefon 0357-802152; 0740.356.533, 0742.734.940. (36632)

Vând apartament 2 camere Micălaca 100, decomandat, 70 mp, contorizat apă + căldură, etaj intermediar, preţ negociabil. Informaţii telefon 0744.506.100. (Ag. UTA, 1434)

Vând apartament 2 camere în oraşul Chişineu Criş, etaj 4, toate utilităţile. Telefon 0746.059.777. (Ag. Criş 522)

Vând apartament 2 camere, confort I, suprafaţă 70 mp, etaj 4/4, Vlaicu, contorizat căldură şi apă, geamuri termopan, preţ 29.000 Euro, negociabil. Telefon 0727.377.622. (36564)

Vând apartament 2 camere, parter (posibil privatizare), geam termopan, uşă metalică, contorizat, Aradul Nou, Aleea Muncii, 32.000 Eu. Telefon 0745.523.225. (36846)

Vând apartament 2 camere, zona Polivalentă, vedere Malul Mureşului, preţ la vedere. Telefon 0788.635.139, 0788.736.457. (36851)

Vând apartament 2 camere, decomandate, str. Banu Mărăcine, preţ informativ 43.000 Eu. Telefon 0720.311.365. (36888)

Vând apartament 2 camere, cf. 1, et. 1/4, A. Vlaicu, Al. Hercule, contorizat, garaj, boxă, balcon, suprafaţa locuibilă 64 mp, preţ 34.000 Eu, negociabil. Informaţii telefon 0257.255880, 0745.370.915. (36909)

Vând apartament 2 camere, Fortuna, 6/10, 26.000 Eu, negociabil. Telefon 0743.084.436, 0357-803367. (36961)

Important

La solicitarea celor interesaţi publicăm şi fotografiile (alb-negru) aferente anunţurilor de vânzări case, maşini sau apartamente.

Vând apartament 2 camere amenajat, suprafaţa 68 mp, zona Micălaca, preţ 28.500 EU. Telefon 210464, 0788.488.075. (36645)

Vând apartament 2 camere decomandat, amenajat, termopane, mobilat, 62 mp, zona UTA, preţ 26.000 EU. Telefon 210464, 0788.488.075. (36645)

Vând apartament 2 camere 70 mp, neamenajat, zona Micălaca, preţ 25.000 EU. Telefon 210464, 0788.488.075. (36645)

Vând apartament 2 camere ocupabil imediat central, sau închiriez. Vând termocentrală pentru casă. Telefon 255584; 210063. (36693)

Vând apartament 2 camere, 72 mp, etaj 2/4, Micălaca, zona 700 (în faţă), superamenajat, climă, termotecă, termopane, total renovat recent + mobilă bucătărie, dormitor şi canapele piele, 36.000 Euro, negociabil. Telefon 272226; 0745.135.555. (36766)

Vând 2 apartamente, ultracentral, 2 camere, semidecomandate. Telefon 0726.287.066. (36526)

Vând 2 camere, Bulevardul Revoluţiei 31, cu garaj şi pivniţă, 55.000 Euro, negociabil. Telefon 251603. (36662)

Vând apartament 2 camere, decomandat, Podgoria, P3, etaj 2. Telefon 0722.313.228. (36759)

Vând apartament 2 camere, parter, Micălaca, 28.500 Euro, negociabil. Telefon 0741.051.659; 0746.121.773. (36790)

Vând apartament 2 camere, 97 mp + 47 mp curte, str. Al. Gavra, zona P-ţa Mare, neamenajat, 33.000 Euro, negociabil. Telefon 0722.986.692. (35541)

Vând apartament 2 camere, Micălaca-Alfa-Vlaicu, 30.000 Eu, negociabil. Telefon 0727.982.469. (36972)

Vând apartament 2 camere, încălzire proprie, uşă blindată, 2 băi, str. Praporgescu nr. 22, parter. Telefon 257017, 0723.572.493. (36977)

Vând apartament 2 camere, demisol, preţ negociabil. Informaţii telefon 288384. (36981)

Vând apartament 2 camere, semidecomandat, parter înalt, balcon închis, canalizare separată, zona 500 Micălaca. Telefon 0257.381.158. (37003)

Vând apartament 2 camere, etaj II, central, str. T. Vladimirescu, garaj. Telefon 0722.303.709. (37007)

Vând locuinţă modestă, la mansardă, ultracentral, 2 camere, 2 bucătării (total 60 mp), necesar renovare, 16.000 EU, negociabil. Telefon 281192, 0747.028.289. (37036)

Vând apartament 2 camere Micălaca, zona 700, et. 3, 70 mp, ultraamenajat, decomandat, 33.500 Eu, telefon 0722.344.621. (37035)

VÂNZĂRI APARTAMENTE TREI CAMERE

Vând apartament 3 camere, Micălaca, garaj, et. 3, multiple îmbunătăţiri, 42.500 Eu, negociabil. Telefon 0722.691.331.

Vând apartament 3 camere, 90 mp, ultracentral, bloc H, etaj 4/4. Telefon 0740.151.514. (36202)

Vând apartament îmbunătăţit, geamuri termopan, uşă blindată, garaj, 3 camere, bucătărie şi baie, bloc nr. 1, centrul comunei Macea, 15.000 EU negociabil. Telefon 0747.688.827. (36591)

Vând urgent apartament 3 camere, etaj 3/4, zona Vlaicu, str. Fluturilor, bloc 12, 25.500 Euro, negociabil. Telefon 289030; 0724.983.915. (36221)

Vând apartament 3 camere, et. 3/4, Calea Romanilor, îmbunătăţiri, contorizare. Telefon 211713, 0743.142.285. (36451)

Vând (schimb) apartament 3 camere, 60 mp, parter, Vlaicu, preţ 32.000 Eu, negociabil. Telefon 229450-seara, 0726.719.968. (36461)

Vând apartament 3 camere, Micălaca, lângă Uzina de Apă, 115 mp, et. 4/4, 19.500 Eu, negociabil. Telefon 272226, 0357-801331, 0745.135.555. (36490)

Vând apartament 3 camere, Fortuna, 27.500 Eu. Telefon 0722.653.878. (36511)

Vând apartament 3 camere, Vlaicu, blocurile noi, 50.000 Eu. Telefon 0722.653.878. (36511)

Vând apartament 3 camere de lux, L.112,m 105 mp, în centru, str. Dr. I. Georgescu nr. 5. Telefon 270837. (36542)

Vând apartament 3 camere decomandat, 85 mp, amenajat, etaj intermediar, preţ 40.000 EU negociabil, zona Micălaca 300. Telefon 210464, 0788.488.075. (36645)

Vând apartament 3 camere, 2 băi, termopan peste tot, termotecă, et. IV, 39.000 Euro, negociabil. Telefon 277953; 0723.150.265. (33089)

Vând apartament 3 camere Micălaca, Calea Radnei, 2 băi, uşi noi, parţial amenajat, preţ 38.000 EU negociabil. Telefon 0744.566.708; 283663 - seara. (36595)

Vând apartament 3 camere, 95 mp, garaj, str. Eminescu, preţ 65.000 Eu. Telefon 0722.488.032. (35642)

Vând apartament 3 camere la casă, str. A. Şaguna, renovat la cheie, curte comună, toate utilităţile, 49.500 EU. Telefon 285814, 0723.514.829. (36039)

Vând apartament Samantha, 3 camere, urcător, cumpărat cu L112 în 1998, et. 2,3/10, amenajat, utilat impecabil, (ne)mobilat, (ne)utilat, garaj sau schimb cu casă, apartament 4-5 camere sau spaţiu comercial. Telefon 0723.235.846. (36551)

Vând apartament 3 camere decomandate, îmbunătăţit, climatizare, etaj 10 Vlaicu, 29.000 EU, accept credit. Telefon 0357-417722, 0740.025.411. (30124)

Vând apartament 3 camere confort I, decomandat, mobilat, etaj intermediar, Vlaicu, camere şi bucătărie mari, dotări şi amenajări multiple, garaj, 39.000 EU negociabil. Telefon 0257-243203, 0727.706.421. (35989)

Vând apartament 3 camere, zona Confecţii. Telefon 253285, 454308. (Ag. UTA, 1445)

Vând apartament ultracentral, 3 camere, 120 mp, recent renovat stil occidental, 82.000 Eu. Telefon 283874. (36896)

Vând apartament 3 camere, ultracentral, demisol, zona Primăriei, fără L112, posibil acces stradal. Telefon 0744.687.162, 0723.879.915. (36897)

Vând apartament 3 camere, Vlaicu, cf. 1, etaj intermediar, 90 mp, 38.000 Eu, negociabil. Telefon 0726.756.590. (36920)

Vând apartament 3-4 camere, Micălaca-Alfa-Vlaicu, preţ negociabil. Telefon 0727.982.469. (36972)

Vând avantajos apartament 3 camere, cf. 1, zona 300. Informaţii telefon 0357-402785. (36978)

VÂNZĂRI APARTAMENTE PATRU CAMERE

Vând apartament 4 camere, amenajat, decomandat, Micălaca-Abrud, termotecă, boxă, garaj. Telefon 0745.360.725. (36905)

Vând apartament 4 camere decomandate, 116 mp, etaj I, zona 700, 2 balcoane închise cu 2 holuri (lambriuri), 2 băi, contorizat, împreună cu garaj. Telefon 0724.521.600; 0724.287.411. (33211)

Asociaţie, 4 camere, parter, zona Milea, 98.000 EU. Telefon 253364; 0722.257.409; 0357-412927. (36394)

Vând apartament 4 camere, decomandate, modificat, mobilat, gresie, faianţă, termopan, încălzire proprie, garaj, Micălaca bl. 173. Merită văzut! 56.000 Eu. Telefon 279636, 0788.178.496. (36861)

Vând apartament splendid, Milea, et. 1, între Primărie şi Tribunal, suprafaţa 245 mp, 5 camere, 2 balcoane, 2 intrări, 2 boxe, 2 guri alimentare gaz, un balcon şi 3 camere spre parc, preţ negociabil la vedere. Telefon 0723.528.658. (36841)

Vând apartament central, 5 camere, 2 băi, bucătărie, balcon mare 250 mp, et. 3/3. Telefon 252219, 0744.917.500. (37002)

VÂNZĂRI CASE

Vând casă de vacanţă la Baraţca, 640 mp, preţ negociabil. Telefon 0722.572.544. (36990)

Vând CASĂ, 3 camere, dependinţe, curte, grădină, în LIPOVA. Telefoane 229666; 0746.244.653; 0743.138.536.

Vând casă, str. Brâncoveanu nr. 93, 6 camere, 2 băi, bucătărie spaţioasă, aer condiţionat, încălzire proprie pe gaz, pivniţă, garaj, terasă, curte, suprafaţă totală 496 mp. Telefon 0744.507.773. (26344)

Vând (schimb - variante) casă mare, în comuna Taut, 130 pomi fructiferi, 3.000 mp grădină. Telefon 214415; 0745.003.019. (36367)

Vând casă cu grădină, în localitatea Arăneag. Informaţii telefon 0745.635.084. (35859)

Vând casă în Staţiunea Moneasa, imediat ocupabilă. Telefon 0259-349712, după ora 16. (36442)

Vând casă Arad, Octavian Goga 59/a, suprafaţa 60 mp, teren 260 mp, gaz, intrare auto, singur în curte. Telefon 0744.690.169, 213357. (36493)

Vând casă în Nădlac, 6 camere, baie, anexe, curent trifazat, grădină, preţ 27.000 Eu. Telefon 0256-245006, 0721.825.587. (36530)

Vând casă Aradul Nou, 4 camere, toate utilităţile, 1440 mp, preţ 77.000 EU negociabil. Telefon 0257-256128 sau 0745.239.523. (36571)

Vând urgent casă în centrul oraşului Pecica, 2 camere, baie, bucătărie, pivniţă, anexă cu 2 camere, apă curentă şi grădină, 25.000 EU. Telefon 0747.688.827. (36591)

Vând urgent casă 6 camere, baie, bucătărie şi anexe 2 terase, încălzire centrală, mobilierul existent şi grădină mare, Macea nr. 580, 65.000 EU negociabil. Telefon 0747.688.827. (36591)

Vând casă mare din cărămidă, 5 camere, 2 bucătării, baie, etc., apă, gaz, telefon şi grădină 1400 mp. Telefon 0742.575.252. (36604)

Vând casă în Peregul Mic, 3 camere + dependinţe, str. 1440 mp, preţ 7500 EU negociabil. Telefon 210464, 0788.488.075. (36645)

Vând CASĂ DE VACANŢĂ deosebită în DEALUL VIILOR - INEU. Telefon 250250; 0766.250.252. (36648)

Vând casă Micălaca, stradă centrală, preţ 61.000 Eu. Telefon 0726.287.066. (36526)

(Continuare în pag. 20) ☛

Program ADEVĂRUL Cotidian independent Arad
MICA PUBLICITATE tel. 210.775 luni-vineri 8⁰⁰- 19⁰⁰ sâmbătă închis duminică 9⁰⁰- 12⁰⁰
ANUNȚURILE DE DECES SE PUBLICĂ GRATUIT.
MARE PUBLICITATE tel/fax 280.904 luni-vineri 8⁰⁰- 19⁰⁰ sâmbătă închis duminică 9⁰⁰- 12⁰⁰

(Urmare din pag. 19)

Vând casă mică cu teren 720 mp, fs 12 ml, Aradul Nou, str. Adam Guttenbrunn, 65.000 Eu. Telefon 0722.488.032. (35547)

Vând apartament la casă, 4 camere, îmbunătățiri deosebite, suprafața 184 mp, Funcționarilor. Telefon 0722.692.973. (31274)

Vând casă tip vilă, la cheie, în Zădăreni, 30 m de șosea, ultramodernă. Telefon 0746.024.988. (36070)

Vând casă în construcție, în Păuliș. Telefon 0740.248.723. (36015)

Vând imobil ultracentral (parter), pretabil Bancă, suprafața construită 1170 mp; suprafața desfășurată 1300 mp, suprafață teren 1804 mp, intrare stradală pe poartă uscată, fără îmbunătățiri. Telefon 0745.315.895. (36095)

Vând casă pe deal la Păuliș, cu teren 3.000 mp. Telefon 0766.620.252. (36624)

Vând casă central Vărșand, 4 camere, bucătărie, baie, cămară, anexe. Telefon 0746.693.796. (Ag. Criș, 524).

Vând urgent casă 700 mp, strada Cetății nr. 4, Aradul Nou. Telefon 0741.291.406. (36746)

Vând casă 2 camere + 1 anexă în aceeași curte, bucătărie, baie, hol, cămară, gaz, pivniță sub toată casa, singur în curte, intrare auto, totul este schimbat nou, Pârneava, str. Dorobanților, preț 130.000 Euro, negociabil. Telefon 0745.631.432. (36794)

Vând casă amenajată occidental, Bujac, zonă neinundabilă, preț la vedere. Telefon 0745.104.216; 0741.051.659. (36790)

Vând casă mare cu 5 camere, baie, cămară, coridor + 1.000 mp teren, Gh. Doja nr. 198. (36798)

Vând casă și teren de casă, în Grădiște, 1.300 mp, front stradal 30 m. Telefon 0744.630.024. (36813)

Vând casă deosebită, central, posibilitate privatizare. Telefon 256279; 0727.767.510; 0743.108.066. (36829)

Vând urgent casă 7 camere, 2 bucătării, baie, curte, grădină, garaj, 65.000 Euro. Telefon 280917; 0740.454.304. (36856)

Vând casă în Micălaca fără intrare auto, 599 mp, fără îmbunătățiri, 38.000 Eu, negociabil. Telefon 0743.505.060; 0257/262391. (36721)

Vând sau schimb casă în Arad, str. Ioan Flueraș, nr. 35, 3 camere, bucătărie, 2 băi, hol, spais, curte betonată, cotețe, cămară, grădină suprafața totală 460 mp, preț 56.000 EU. Telefon 0723.208.834, 271591. (36653)

Casă cu teren 777 mp, zona Episcopiei, 210.000 EU. Telefon 213192; 0722.257.409. (36394)

Vând case în Ineu, str. Bihorului 5 și Avram Iancu 122. Telefon 511882, după ora 19. (36485)

Vând casă, grădină, Poltura, Arad. Telefon 0357-416326, 0742.402.520. (36466)

Vând casă mare în Nădlac, zonă bună, 4 camere, hol, baie, pivniță, bucătărie, anexe, intrare 2 străzi, 43.500 EU negociabil. Telefon 0723.375.677, 0742.789.319. (35987)

Vând casă în Stațiunea Moneasa, ocupabilă imediat, 400 mp grădină, 25.000 Eu, negociabil. Telefon 0259-349712, 0746.465.223. (35582)

Vând casă P+1, 6 camere, living, 2 băi, 330 mp desfășurat, apă, curent, teren 500 mp, Sebiș. Telefon 310991. (31121)

Vând în Săvârșin casă din cărămidă, 5 camere + bucătărie, baie, anexe, mobilată modern și stil, toate utilitățile, 750 mp, cu grădină și curte, preț la vedere. Telefon 0257/557578; 0742.530.758. (Ag. Lipova, 330)

Vând foarte urgent CASĂ ZERIND, nr. 139, strada principală, ideal privatizare, 1.000 mp. Informații telefon 241426, permanent sau 280944, Iuliana.

Vând urgent casă în Arad, cartier Sânicolau Mic, loc bun, cu utilități. Telefon 285445. (36756)

Vând casă Grădiște, str. Rahovei nr. 7/A. Telefon 381589, seara. (36749)

Vând casă deosebită, D+P+E, cu teren 700 mp, pe colț, în Grădiște, construcție nouă, 1994. Telefon 0744.193.572. (36700, 701)

Vând casă solidă, 4 camere, gaz, calorifere, tot confortul, teren 1.400 mp, Sânicolaul Mic. Telefon 286799; 0744.827.047. (36827)

Vând casă în Moneasa, 3 camere, 2 bucătării, baie, grădină 1.200 mp. Telefon 313141. (36815)

Vând casă localitatea Zimand Cuz, nr. 315, telefon, încălzire gaz, satelit, termopan. Telefon 217147; mobil: 0746.651.466. (36886)

Vând sau schimb casă din cărămidă, formată din două corpuri de clădire pe DN 7, cu apartament la Arad, plătesc diferență. Telefon 214418; 0740.146.292. (36882)

Vând, schimb casă solidă (cu apartament 2-3 camere, zona Boul Roșu, Aradul Nou + diferență), 4 camere, baie, tot confortul, gaz, calorifere, termopan, Sânicolaul Mic, 65.000 Eu, negociabil. Telefon 286799, 0744.827.047. (36907)

Vând casă Sântana, str. Plopilor nr. 5. Telefon 0745.276.861. (36910)

Vând casă la șosea, în localitatea Odvoș, 2.500 mp, 14.000 Eu. Accept și credit ipotecar. Telefon 0724.972.704. (36916)

Vând casă în Ineu, central, locuibilă, 2 camere, baie, bucătărie, anexe, curte 250 mp. Telefon 263284, 511947. (36934)

Vând casă 2 camere, hol, bucătărie, baie, încălzire cu termotecă, anexe, str. Hunedoarei. Telefon 0257-282143, 0740.685.348. (36965)

Vând casă 3 camere, bucătărie, cameră baie, suprafața 720 mp, în Grădiște, str. Petru Rareș nr. 105, Arad, preț 80.000 Eu. Informații telefon 0747.453.816. (36974)

Vând cabană Insula Mureș, teren dublu, grădină, pomi fructiferi. Informații telefon 0742.082.046. (36991)

Vând casă cu toate utilitățile și încălzire centrală, Meșterul Manole nr. 30. Telefon 0788.651.758. (36994)

Vând casă zona Boul Roșu, 4 camere, 2 băi, cămară alimente, bucătărie, gaz, apă, satelit curte betonată, 2 în curte, str. Cuza Vodă, nr. 21, ap, 2. Merită văzută. Telefon 0721.084.534; 0257-348432. (36999)

Vând casă Hunedoara Timișană, la 15 km de Arad, preț 10.000 EU negociabil. Informații telefon 0727.175.992 sau 285555. (37011)

Vând casă în Pecica, 2 camere, bucătărie, baie, anexă, apă curentă, fântână, grădină, 25.000 EU. Telefon 0723.990.470; 254836. (37019)

Vând casă Miniș, 46, str, principală. Telefon 0726.729.767. (Ag. Lipova, 377)

Vând cabană Trei Insule, cu CF, 6.000 EU negociabil, urgent. Telefon 0745.234.896. (37028)

VÂNZĂRI SPAȚII

Vând SPĂLĂTORIE AUTO; BAR FAST-FOOD, preț 95.000 Eu. Telefon 0722.293.709. (35975)

Vindem, la preț foarte bun, AFACERE - SALON DE ÎNFRUMUSEȚARE, ultracentral, ultradotat. Telefon 0723.777.100 sau 0722.557.274. (36848)

Vând DEPOZIT MATERIALE CONSTRUCȚII, vad excelent, 1.040 mp. Telefon 257017, 0723.572.493. (36977)

Vând BAR în MICĂLACA, vad comercial, foarte bun. Telefon 0743.642.173. (36987)

VÂNZĂRI TERENURI

Vând teren intravilan în Gai, 4.006 mp, utilități, 2 fronturi stradale. Telefon 0745.634.885, 0766.673.531. (31519)

Vând 1.500 mp, Grădiște, prelungirea străzii Zărandului, 22 Euro/mp. Telefon 0722.316.378. (36370)

Vând 22.400 mp, zona sere-Grădiște, 22 Euro/mp. Telefon 0744.350.815. (36370)

Vând teren Aradul Nou, suprafața 373 mp., FS 30 m. Telefon 0722.226.403. (36433)

Vând teren 500 mp, Tabacovici, preț 80 Eu/ mp. Telefon 0722.457.097. (36517)

Vând teren pentru construcții în Stațiunea Moneasa. Telefon 0722.247.941. (36501)

Vând teren intravilan, 10.446 mp, Aradul Nou, gaze, trifazic, apă. Telefon 0723.029.551. (36553)

Vând teren intravilan, 700 mp. Telefon 0742.575.252. (36604)

Vând pământ 3.14 ha Asociația ROMGERA Sântana, 1600 EU/ha. Telefon 253470, 0741.143.350. (36617)

Vând loc de casă în Macea, 1318 mp. Telefon 0745.373.097. (36658)

Vând teren Zona Industrială Vest, 11.000 mp, preț 25 Eu/mp. Telefon 0726.287.066. (36526)

Vând teren 5.449 mp, intravilan, utilități, front 200 ml, preț 75.000 Eu. Telefon 0726.287.066. (36526)

Vând teren intravilan, 1.500 mp sau 750 mp, 22 Eu/mp, vis-a-vis de Sere. Telefon 0722.295.928. (36448)

Vând loc casă cu utilități, 4.400 mp, în Zădăreni, strada Primăriei. Se poate parcela în două, 10 Eu/ mp fix. Telefon 0746.024.988. (36070)

Vând TEREN la centură, Micălaca Nord-Est, S = 10.000 mp, FS = 19,60 m, 4 Euro/mp. Telefon 0722.782.353. (36785)

Vând pământ la șoseaua Arad-Felnac, S = 1,76 ha, posibil două locuri casă, hale, etc, acces gaz, curent, apă. Telefon 0744.167.595. (36806)

Vând teren 500 mp Aradul Nou, zona Milan Tabacovici. Telefon 0742.013.554. (36712)

Vând teren 700 mp, Gh. Doja, utilități la stradă, 45 EU/mp, negociabil. Telefon 0742.013.554. (36710)

Ocazie! 3 ha vis-a-vis EXPO Arad, fs 58 ml, 22 EU/mp. Telefon 253364, 0722.257.409. (36394)

De vânzare loc casă 1.200 mp, în localitatea Nădab, nr. 368, peste drum de fabrica Alcoa. Telefon 350184; 0723.777.104. (Ag. Criș, 506)

Vând 200.000 mp TEREN, la șosea, tramvai, gaz și canalizare industriale, învecinat cu apă și curent electric industriale. Telefon 0744.615.247. (36185)

Vând 90.000 mp TEREN INTRAVILAN cu 300 m front și acces existent, la șoseaua spre DEVA, tramvai, gaz, apă, curent electric. Telefon 0744.615.247. (36185)

Vând 15.000 mp TEREN INTRAVILAN cu 180 m deschidere la șoseaua de centură, gaz, apă, curent electric, Zona Industrială de Nord Arad. Telefon 0744.615.247. (36185)

Vând teren agricol 110 ha întabulat, lot compact, situat în IAS Scânteia, Ferma nr. 1. Telefon 0742.025.830. (30122)

Vând grădină 500 mp, în Gai. Telefon 0721.840.958, 229331. (36466)

Vând 0,80 ha pământ arabil, în Asociația Caporal Alexa, județul Arad. Telefon 0257/377681, între orele 16-21. (33391)

Vând 5000 - 7000 mp teren intravilan, cu toate utilitățile, cu CF situat, în Arad. Telefon 0745.350.576. (33210)

Vând loc casă Cuvin, zonă frumoasă, fs 20 ml, 2700 mp, apă, curent, instalate. Telefon 0740.512.942. (30145)

Vând 8100 mp teren intravilan Zimandul Nou, pentru construcții. Telefon 0742.297.666. (29843)

Vând 3,20 ha teren agricol în Chișineu Criș cu 1.000 Eu/ha, negociabil. Telefon 251780. (36879)

Vând, schimb, variante, loc de casă, Grădiște, str. Pescarilor, 1.000 mp, fs 27 ml, utilități, 32.000 Eu, negociabil. Telefon 0720.034.941. (36918)

Vând urgent TEREN 500 mp, utilități, poziție foarte bună, ȘOFRONEA, preț convenabil. Telefon 0357-405531, 0744.237.212, 279190. (36929)

Vând loc de casă în Turnu, 1.700 mp, front stradal 30 m sau vând parcelat, preț 6 Eu/ mp, variante la schimb cu auto. Telefon 0744.874.787. (36971)

Vând teren arabil în zonele Zădăreni-Iratoș-Șiria-Zăbrani-Variaș-Vinga-Gurahonț-Pecica. Telefon 0727.982.469. (36972)

VÂNZĂRI AUTO

Vând Dacia 1310, an 1986, stare bună de funcționare, 550 Eu, negociabil. Telefon 0745.561.055, 0257-279432. (36980)

Vând tractor U650 și utilaje aferente, plug, disc, în stare bună. Informații telefon 275796 sau 0740.092.465.

Vând Audi A6, 1.8, benzină, an 1999, climatronic, ABS, ESP, încălzire scaune, 10.300 Eu. Telefon 0744.382.580. (36717)

Vând Audi B4 1,9 TDI, an 1994, climă, airbag volan, ABS, 6.300 Eu. Telefon 0722.200.511. (36717)

Vând Mercedes E500, argintiu metalizat, 42.000 km, 16 luni garanție, tuning, Lorinzer. Telefon 0723.029.551. (36553)

Vând Opel Astra Diesel 2003, Opel Corsa, 4 uși, 2001. Telefon 0744.552.140 (36432)

Vând Dacia 1310 numere noi, 1989, foarte bună, 930 EU. Telefon 0723.045.296. (36668)

Vând Buldozer șenilar S 650 românesc, tractor 550, tractor 33 C.P. cu încărcător și cupă, Fiat 850, Fiat 450, aduse recent. Telefon 0744.552.140. (36432)

Vând motocicletă Jawa 350, 700 Euro, stare perfectă, 7.000 km. Telefon 0723.273.746. (36226)

Vând Mercedes 190 benzină, pentru piese, înmatriculat. Telefon 214428 sau 0727.122.361. (36077)

Vând Ford Sierra, 2,3D, an 1989, combi, albastru, preț 2.650 Eu, negociabil, stare foarte bună. Telefon 0740.633.873, 0741.044.850. (36476)

Vând Dacia 1310 Break, 1987, stare perfectă, nr. noi, 900 Eu. Telefon 0742.902.683. (26529)

Vând VW Passat 1,9 TDi Variant, 2003, climatronic, 131 CP și VW Golf 1,9 TDi, 2003, climatronic, geamuri electrice, recent aduse. Telefon 0257-263369, 0744.206.556. (36518)

Vând Ford Scorpio 2,5 Diesel, an 1989, stare foarte bună, ABS, închidere centralizată, servodirecție, volan reglabil, turelă, plus încă una pentru piese, preț 3.800 Eu, negociabil. Telefon 0722.622.914. (36528)

Vând Opel Astra an '93, stare excepțională, preț 3800 EU. Telefon 0724.528.271. (36567)

Vând Fiat Punto an 2001, adus recent, preț 6.200 EU. Telefon 0727.953.626. (36567)

Vând Opel Omega 2.2 DTI an 2001, culoare negru, limuzină, full option, 11.500 EU, variante. Telefon 0743.821.153. (36567)

Vând piese buldozer S650, S1500. Telefon 0726.253.412. (33189)

Vând Golf IV 2002 limuzină, impecabil, dotări multiple, înmatriculat. Telefon 0747.056.235. (36613)

Vând Dacia 1310 TLX, an fabricație 1987, stare bună, preț negociabil 650 Euro. Telefon 0726.192.974. (36679)

Vând VW Passat 1.9 TDI, 90 CP, 1994, Combi, verde, klimă etc, 5.650 Euro. Telefon 0722.295.928. (36775)

Vând urgent Fiat 127 Diesel, 1300 cmc, consum foarte mic, alb, interior, tapițerie nouă, scaune tip scoică (Nissan), stare bună, 700 Euro. Telefon 240609 sau 0723.528.338. (36814)

Vând Iveco Turbo Daily 59-12 frigorific, an 1992, 6 tone, 8.750 Euro. Telefon 0722.577.061. (36818)

Vând Opel Vectra 1.6i, an 1990, muzică - CD, aspect plăcut, culoare gri metalizat, preț 3.600 Euro, negociabil. Telefon 0745.023.981. (36827)

Vând Ford Focus 1.8 TDI, 90 CP, an 2000, argintiu, climă, recent adus, 7.990 Euro cu factură și navigație auto Blaupunkt, 350 Euro. Telefon 0722.528.181; 0745.588.181. (36835)

Vând Ford Sierra Sedan 1.6, benzină, 1991, gri metalizat, alarmă, CD, stare impecabilă, 3.600 Euro, negociabil. Telefon 0746.193.811. (36834)

Vând Dacia Solenza Scala, full option 1.4, an fabricație 2004, preț 6.550 Euro, negociabil. Telefon 0745.640.246. (36832)

Vând Dacia Berlină injecție + gaz, an 2000, preț 2.600 Euro. Telefon 0788.626.016. (36830)

Vând ARO camionetă, motor Brașov, stare foarte bună. Telefon 0744.691.083; 0257/468315. (36852)

Vând Opel Frontera 4x4, full electric, trapă, aer condiționat, an 1995, stare perfectă de funcționare, PF. Telefon 0722.577.492. (35915)

Vând Mercedes-Benz E 220 CDI model 2001, 152.000 km, piele, cutie tiptronic, culoare negru, computer bord,

comenzi volan, genți oz-uri 18" etc., preț 13.600 EU, sau variante. Telefon 0740.120.741; 0722.706.535. (36588)

Vând VW Golf IV Variant, an 2003, înscris. Telefon 219227, 0744.775.127. (36689)

Vând remorcă auto 7 tone. Telefon 0744.882.963. (36694)

Vând Mazda 323F, an 2002, Turbo Diesel, motor 2000, neagră, climă, jenți aluminiu, consum 5 l, preț 10.800 Euro, negociabil. Telefon 0744.593.175. (36649)

Vând Peugeot 305 Diesel Combi, an 1987, stare bună. Telefon 0745.759.940; 0723.584.598. (36454)

Vând camion MAN, an 1989, 6,5 tone, dubă, înmatriculat, stare foarte bună. Telefon 0745.365.663 sau 0745.505.122. (Ag. Sântana, 295)

Vând BMW 520, an 2001, motorizare Diesel 2000 cmc, xenon dublu, climatronic, trapă, genți aluminiu, 123.000 km, etc. culoare negru metalizat, preț 14.000 Eu, negociabil puțin. Telefon 0723.282.048. (Ag. UTA, 1442)

Vând Dacia Nova, stare foarte bună. Telefon 0742.543.374; 0257-531.118. (36763)

Vând motor tractor U650, stare excepțională. Telefon 0744.916.385. (36811)

Vând Dacia 1310 Break an fabricație 1989, stare bună, preț informativ 1000 EU. Telefon 0744.618.787. (36621)

Vând autoutilitară Renault Rapid, an 1989, stare bună, benzină, consum 6 litri, 1.100 cmc, 2.200 EU negociabil. Telefon 0744.796.521; 0722.213.067. (36711)

Vând Skoda Felicia, an 2000, verde metal, geam electric central, computer bord, climă, motor 1,4 i, 7650 EU negociabil. Telefon 0743.063.989, 0723.375.677, 0257-349276. (35990)

Ocazie! Vând microbus VW Transporter, 8+1 locuri, 2001, 2,5 TDI, 150.000 km reali, unic proprietar, recent adus. Merită văzut! Telefon 0740.075.239; 0743.158.589. (33059)

Vând Daewo Cielo, 1995, perfect, 3.600 Euro, negociabil. Telefon 277321; 0741.143.876. (36791)

Vând Dacia 1310 CL Break, an 1999, proprietar unic, aspect și stare tehnică ireproșabile, preț 2.950 Euro. Telefon 0740.033.112; 0257/211998. (36651)

(Continuare în pag. 21)

(Urmare din pag. 20)

Vând Opel Vectra 1.6 benzină, 1992 și Volkswagen Transporter 8+1, motor 1.6 Diesel. Telefon 272019; 0724.419.596. (36483)

Vând Opel Corsa roșu, 2002; Opel Agila argintiu, 2003, VW Passat, 2002, full, combi. Telefon 0723.002.895. (36548)

Vând Audi A6, an fabricație 2000, stare foarte bună, preț 11.000 Euro + TVA. Telefon 0727.377.622. (36564)

Vând Mercedes Cobra 300 Diesel, acte la zi, motor defect și multe piese de schimb. Preț la vedere. Telefon 246123. (Ag.UTA, 1452)

Vând Mercedes Vito, fabricație 1996, climă, ABS, airbag, 8.900 Eu. Telefon 0744.577.891. (36883)

Vând Dacia 1310 an fabricație 2004, 25.000 km, instalație gaz, preț 3.800 Eu, negociabil. Telefon 0745/857.891. (36890)

Vând Dacia Super Nova Confort, an 2002, 48.000 km, alarmă + radio. Telefon 0740.818.678. (UTA, 1454)

Vând Ford Sierra 2,0 CL, '89, benzină + gaz, Berlină 4+1, preț la fața locului, negociabil. Relații telefon 267430 sau 0740.308.498. (36867)

Vând VW Passat 1,6 Diesel, an fabricație 1987, stare foarte bună, 2.850 Eu negociabil și un Ford Mondeo 1,8 TD, stare foarte bună, 4.000 Eu, negociabil. Telefon 0721.653.302. (36882)

Vând VW Polo, 1995, 70.000 km, cinci uși, stare excelentă, numeroase dotări, 5.300 Eu, negociabil. Telefon 0723.887.168. (36906)

Vând Ford Transit 8+1 Diesel, an fabricație 1994, înmatriculat 2001, VT 2007, servodirecție, ABS, preț 5.300 Eu, negociabil. Telefon 0744.181.592. (36937)

Vând Dacia 1300, din 1982, VT 2007, preț 500 Eu, negociabil. Telefon 0745.255.087. (36943)

Vând 5 anvelope Sava Trenta 195/75, R16, C1, noi, cu bandă sigiliu. Telefon 0741.749.835, după ora 18. (36949)

Vând Dacia 1310, an 1986, 750 Eu și Mercedes Cobra 300D, an 1982, 1.750 Eu, negociabil. Telefon 0740.182.500. (36992)

Vând Dacia 1310, cu 5 trepte din 1989, cu toate taxele la zi; Dacia 1300 din 1979, cu toate taxele la zi; Renault 18 Break din 1981, cu VT până 2007; Oltcit Club din 1989, cu acte în regulă. Telefon 0740.296.293, 0743.237.487. (36988)

Vând tractor U650, fabricație 1995, stare perfectă, remorcă, plug, vizibile Chișineu Criș, Piața Avram Iancu nr. 10. Telefon 0721.619.571. (Criș, 529)

Vând Volkswagen Passat 1.9 TDi, an 2002, gri metalizat, climatronic, airbag, full electric, volan reglabil, radio-CD-MP3. Telefon 0723.965.044, 0727.309.545. (Criș, 532)

Vând VW Bora 1,9 TDI variant, an 2000, full option. Telefon 0744.682.393. (37025)

Vând piese auto Fiat. Telefon 0726.005.946. (Ag. UTA, 1465)

Vând Dacia Breck din '89 transformat, model '99, caroserie, motor, stare foarte bună, 24.000.000 lei. Telefon 288247. (36997)

VÂNZĂRI ELECTRO

Vindem CASE MARCAT, CÂNTARE, I. L. CARAGIALE nr. 22. Telefon 272727; 282829; 0745.520.497. (35610)

Vând CASE MARCAT FISCALE, CÂNTARE ELECTRONICE, str. STÂNJENEL 6. Telefon 279702; 0745.395.107; 0722.707.432; 0788.737.342. (33221)

Vindem CASE MARCAT FISCALE, CONSUMABILE, CÂNTARE ELECTRONICE, str. VICENȚIU BABEȘ nr. 22A. Telefon 211211, 0742.352.277; 0788.352.277. (29714)

20% reducere: COMBINE FRIGORIFICE, CONGELATOARE, LĂZI, TELEVIZOARE, MAȘINI de SPĂLAT AUTOMATE: Bosch, Miele, AEG, import GERMANIA. Asigurăm transport. Calea Radnei 151. Telefon 369090; 0743.662.845. (36352)

Electrocasnice second-hand (TV COLOR, MAȘINI SPĂLAT, FRIGORIFICE), la cele mai mici prețuri, ARAGAZE NOI, rate FĂRĂ DOBÂNZI și FĂRĂ AVANS, Calea Radnei 225, Arad 259339, 0744.706.321; Lipova 563027. (36396)

Vând agregate frig, compresoare. Telefon 0723.253.651. (29680)

COPIATOARE CANON second-hand, prețuri foarte mici, garanție 12 luni. Telefon 0744.577.022. (Ag. UTA, 1447)

Vând telefon-fax Panasonic, copiator A3 Kanon. Telefon 0723.516.172, 0745.784.112. (33154)

Vând DVD Sony, preț 150 Eu. Telefon 0721.997.580. (36466)

Vând MAȘINI DE SPĂLAT, TV COLOR, modele noi. Telefon 251392. (36935)

Vând calculator Pentium III, 350 MHz, HDD 3,2 GB, 64 SDRAM, sound, complat, monitor 15", 2.500.000 lei. Telefon 0723.791.475. (36940)

Vând DVD Medion cu instalație Home și stație, 150 Eu, negociabil. Telefon 276488, 0742.903.147. (36973)

VÂNZĂRI DIVERSE

Vând birou nou pentru calculator și unul pe colț, corpuri bucătărie, dulap haine, bibliotecă, mobilă bucătărie nouă. Telefon 0744.552.140. (36432)

Vând PLASĂ GARD, 33.000 lei/kg; RABITZ, 47.500 lei/kg; CUIE, 26.000 lei/kg; SÂRMĂ, TABLĂ, ELECTROZI, COTURI; BURLANE etc. Str. Vrabiei 4, telefon 289997; www.garduri.ro (35883)

Vând NISIP, BALAST, la domiciliul clientului, preferabil 3 mc. Telefon 0741.679.475. (36213)

Vând NISIP, BALAST, SORTURI, la domiciliul clientului. Telefon 214415, 0745.003.018. (35649)

Vând disc mare și mic, noi. Telefon 0741.103.510. (31991)

Vând NISIP, BALAST, SORT, LEMNE FOC, domiciliul clientului. Telefon 255672; 0744.987.273. (32967)

Vând convenabil disc nou GD 4,2 tip V, pentru tractor mare, baloți lucernă. Telefon 0744.633.584, 0257-536388. (33146)

Vând BOLȚARI TERMOIZOLANȚI beton și zgură cărămidă, omologați, diferite dimensiuni; STÂLPI ORNAMENTALI 0,80 cm, la cele mai mici prețuri. Telefon 283683, 0722.621.600, 0722.870.752. (35604)

Vând LEMN FOC, NISIP, BALAST, SORTURI, la domiciliul clientului. Telefon 214415; 0745.003.019. (35649)

Vând PEȘTE. Informații telefon 0722.303.709. (36803)

Vând LEMNE FOC TĂIATE, 700.000 lei/ mc. Telefon 278583, 0746.601.292. (35686)

Vând baloți lucernă, 2005, 45 lei/balot, fân, 1,2 lei/kg. Informații telefon 0257/462322; 0722.381.765. (36217)

Vând NISIP, BALAST la domiciliul clientului, RABĂ 16 tone. Telefon 0741.219.050. (36427)

Vând BALAST, NISIP, SORTURI la domiciliul clientului. Telefon 0742.776.823. (36429)

Vând convector gaz, stare bună. Telefon 0742.575.252. (36604)

Vând BOLȚARI 28 modele, diferite dimensiuni, prețuri negociabile. Telefon 0745.634.885. (36590)

Vând COLȚARE, CANAPELE, FOTOLII, noi. Telefon 286069. (36586)

Vând urgent CUPTOR ELECTRIC 6 mp pentru PATISERIE-BRUTĂRIE. Telefon 0746.055.285. (35882)

Vând calorifere de oțel și instant pentru baie pe butelie și gaz stradal. Telefon 0724.373.950. (36628)

Vând NISIP, BALAST, la domiciliu, preferabil 3 mc. Telefon 0740.120.697. (36659)

Vând PAVAJ, BORDURI, RIGOLE, calitate deosebită, Calea Zimandului (incinta CAP Grădiște). Telefon 0724.391.074; 0741.044.599. (36692)

Vând garaj mare zona Vlaicu autorizat, spatele blocului X4. Telefon 0744.709.425. (36713)

Vând NISIP, BALAST, SORT, domiciliul clientului. Preț negociabil. Telefon 0744.853.044. (32330)

Vând două locuri în Cimitirul Eternitatea. Telefon 0766.620.252. (36624)

Vând motor trifazic, cântar (masă), dormitor, mobilă. Telefon 214174. (36738)

Vând patru cățel Rotwailer, 6 săptămâni, preț negociabil. Telefon 0744.180.689. (36773)

Vând seif (casă valori), cântar semiautomat, expresso cafea, ambalaj cu sticle bere. Telefon 0723.253.651. (36765)

Vând UTILAJE producție mobilă 2002 (circular, mașină ABS), MAȘINI AMBALAT PRODUSE ALIMENTARE (la kg și la plic). Telefon 0744.709.051. (Ag. UTA, 1446)

Vând 5 curcani carne, diferite mărimi. Telefon 0744.767.326. (36783)

Vând NISIP, BALAST, LEMNE FOC, la domiciliu. Telefon 214535; 0742.749.698. (36774)

Vând 65 de oi, sat Sânpetru German nr. 58. Telefon 439177 sau 0740.013.404. (36800)

Vând struț femelă ouătoare. Telefon 0721.232.446. (36797)

Vând dormitor, stare bună, pat dublu cu saltele Relaxa, uși interior simple și duble, geamuri în 3 canate cu roletă, mașină de cusut veche cu masă. Telefon 240609 sau 0723.439.194. (36814)

Vând OȚEL BETON - 14.500/kg; BLOCURI CERAMICE - 2.200.000/mc; ȚIGLĂ - 15.500/buc.; BCA - 2.500.000/mc; CIMENT - 155.000/sac. Telefon 0788.633.779; 0788.574.543. (36820)

Vând pui Rottwailer, preț 100 Euro. Telefon 0742.558.186. (36830)

Vând calorifere mari, noi; vând geamuri termopan. Telefon 0257/514524. (36832)

Vând 600 țigle mari și 20 coame. Telefon 0744.644.508. (36834)

Vând Thuia și arbuști ornamentali. Localitatea Șiria, telefon 0727.625.178. (Ag. Pâncota, 273)

Vând purcei înțărcați și vaccinați. Telefon 0257-276846. (36631)

Vând lemne foc din construcții. Telefon 283663 seara; 0744.566.708. (36595)

Vând buldozer Hanomag cu cupă de 2 mc, excavator Atlas 1302, Volă O&K, miniexcavator Schaeff 1,4 to, geam termopan, H=1,35x3,85, H=1,45x 2,85, H=1,5x1,56 m. Telefon 278284, 0724.403.334, 0726.272.742. (35664)

Vând pult cu vitrină și 2 vitrine verticale noi cu spoturi, sub prețul fabricației. Telefon 0745.542.041. (33379)

Vând butași zmeură înrădăcinați, soiuri americane, 2 lei/ buc; 2 ha teren arabil Tisa Nouă. Telefon 0744.566.143; 0357-407670. (35676)

Vând 200 mieluțe sibiene. Informații telefon 0741.991.300. (35738)

Vând OUĂ PREPELIȚĂ proaspete, pentru tratament naturist, str. Prutului, nr. 33. Telefon 260176, 0745.948.283. (35882)

Vând sămânță de lucernă, recolta anului 2005. Telefon 0723.739.597. (Criș, 520)

Vând mașină de semănat grâu, nouă, SUP 29. Telefon 232279. (35890)

Vând mobilă tineret, televizor Samsung. Telefon 368462. (36149)

MARMORA LIVADA vinde MONUMENTE FUNERARE GRANIT, toate culorile, din expoziție. Telefon 381163. (36779)

Vând PARCHET - FAG, FRASIN, preț de producție. Telefon 0745.765.761; 0257/210928. (36716)

Vând garaj metalic autorizat, Micălaca, str. Imașului, bloc 2. Telefon 0742.087.259; 0357/408565. (36654)

Vând fotoliu pat. Telefon 252228. (36597)

Vând aragaz cu 4 ochiuri, alb, Zanussi, nou, sigilat, 6.000.000 lei, negociabil. Telefon 0257/253804. (36534)

Vând colțar piele, deosebit și dormitor Germania, stare impecabilă. Telefon 0744.827.047; 286799. (36828)

Vând 4 tăurași, greutate 250 kg. Telefon 0744.764.607. (36825)

Vând mobilă bucătărie suspendată, toate piesele, o gamișă 4.80 cm, cameră. Telefon 277745. (36801)

Vând garaj autorizat Piața Mihai Viteazul, 2.500 Eu. Telefon 213.429; 0746.056.724. (36860)

Vând LEMNE FOC esență tare, 700.000 lei mc. Telefon 278.436; 0740.774.642. (36877)

Vând sufragerie „Drobeta" completă, Arad-Gai. Telefon 0257/289290 sau 0742.840.868. (Ag. UTA, 1459)

Vând semănătoare grâu SUP 26, stare perfectă, tuburi noi. Telefon 0745.288.112. (36889)

Vând semănătoare păioase, tocătoare tulei, plug 3 capuri, reversibil, MIG. Informații telefon 534133; 0740.904656. (Ag. UTA, 1456)

Vând tărâță 0,2800 lei/kg. Telefon 0742.879.835 (36894)

Vând acordeon Hohner 120 bași, preț 350 Eu, negociabil. Telefon 0745.381.242. (UTA, 1453)

Vând canapea extensibilă, grilaje fier forjat, geamuri, aparat fitnes, aspirator. Telefon 0357-801455. (36859)

Vând termotecă nouă, sigilată, Bereta Super exclusiv la coș, preț 16 mil, negociabil. Telefon 235109. (36869)

Vând baterii (cuști) pentru găini ouătoare. Telefon 0744.708.376. (Ineu, 383)

Vând Tenor - Saxafon, stare bună, preț 400 Eu. Telefon 0727.723.409. (36933)

Vând 150 oi țurcane. Telefon 0722.401.129. (36939)

Vând ovăz de anul acesta, preț 3.000 lei/ kg. Telefon 0747.036.828. (36928)

Vând canapea plușată 160x210, deschidere în fată, 2.500.000. Telefon 0257-281197. (36944)

Vând BOLȚARI VIBROPRESAȚI 300x250x200, 16.300 bucata, mc-1.100.000. Telefon 0788.578.017, 0257-281197. (36944)

Vând vacă pentru sacrificat, 600 kg. Informații Turnu nr. 81, Nagy Andrei. Telefon 0740.626.388. (36975)

Vând MAȘINĂ DE FELIAT PÂINE, în stare foarte bună, preț 1.200 Eu, negociabil. Telefon 0723.919.904, 0257-462030. (36976)

Vând garaj, str. Banu Mărăcine, 2.000 Eu. Telefon 0744.784.910. (37018)

Vând tablă zincată 0,4x 1000x2000, 225.000 lei. Telefon 0720.091.980. (36998)

Vând 200 oi țurcane, Felnac. Informații telefon 0740.217.686. (37004)

Vând lămâi Caporal Alexa, Informații, familia Gurban Florița. (36998)

CUMPĂRĂRI TERENURI IMOBILIARE

Cumpăr pământ agricol, pășune fâneață, raza municipiului Arad și Asociația Pusta Bujac. Telefon 0745.895.483. (UTA, 1425)

Persoană fizică, cumpăr teren în Arad, 300-750 mp, zonă bună. Telefon 0722.294.842. (33343)

CUMPĂRĂRI DIVERSE

Cumpăr calorifere fontă, pene vechi și noi. Telefon 214581, 0741.435.116. (35904)

Cumpăr fier vechi, calorifere, caroserii auto și pene (baterii auto vechi). Telefon 0746.414.369. (36445)

Cumpăr pene vechi și noi, preț foarte bun. Telefon 0745.983.893. (36460)

Cumpăr pene vechi și noi, preț foarte bun. Telefon 0741.689.068. (36467)

Cumpăr pene de gâscă și fier vechi. Telefon 210480, 0742.299.805. (36468)

Cumpăr mărci germane (DM). Telefon 240990; 0721.512.555. (35800)

Cumpăr butelie aragaz - 600.000, mașină spălat AlbaLux - 400.000. Telefon 277282. (35796)

Cumpăr fier vechi, preț foarte bun. Informații telefon 0746.846.031; 0744.191.028. (36798)

Cumpăr cărți, ziare, reviste, furniruri ornamentale de dinainte de 1940. Telefon 338427. (36404)

Cumpăr grâu panificabil. Telefon 0746.408.119. (37024)

LOCURI DE MUNCĂ

Colegiul Național „ELENA GHIBA BIRTA" Arad organizează CONCURS pentru ocuparea postului de ADMINISTRATOR FINANCIAR (patrimoniu), treapta I-M, în 27 octombrie 2005. Informații și înscrieri la SECRETARIATUL INSTITUȚIEI. (36968)

Angajăm MUNCITORI CALIFICAȚI și NECALIFICAȚI în CONSTRUCȚII. Telefon 0740.289.544. (36456)

SC MILLEFIORI SRL, Arad, Calea Zimandului nr. 26, angajează MUNCITORI CONFECȚIONERI BIJUTERII din STICLĂ de MURANO. Interviul în 18 și 19 octombrie 2005, ora 8, la sediul societății. Relații telefon 278404, 216694. (36139)

SC ARCONS SECURITIY angajează AGENȚI PAZĂ. Telefon 254417. (30146)

SOCIETATE COMERCIALĂ angajează MAGAZIONER, domiciliul stabil în Arad, permis de conducere cat. B, fără cazier. CV-urile se vor trimite pe fax la 213491. (36489)

SC VUGIA & T SRL angajează FEMEI calificate pentru mașini de cusut lenjerie intimă. Se acordă salar atractiv plus bonuri de masă. Telefon 270115. (36633)

SC angajează PERSONAL CALIFICAT pentru MONTAJ MOBILIER. Telefon 0747.051.603. (36657)

SC COM NICO SERV SRL, PIESE AUTO IMPORT, punct de lucru ARAD, Bd. IULIU MANIU, nr. 278, telefon/fax 0257-219605, mobil 0722.309.221, angajează ABSOLVENT MARKETING în calitate de REPREZENTANT VÂNZĂRI ZONAL. (36677)

SOCOM „PIELARUL" ARAD, angajează CONFECȚIONER ÎNCĂLȚĂMINTE și ȘTANȚATORI în PIELE, salar negociabil. Informații la sediul societății, str. Ghiba Birta, nr. 16 sau la telefon 250504. (36690)

Angajăm CROITORESE-MAȘINISTE pentru mașini industriale TMA, comuna Vladimirescu. Telefon 216577. (36691)

SC SORALI SERVICES SRL angajează PERSONAL CURĂȚENIE pentru METRO. Telefon 0723.367.603, 231563. (36698)

ROMBIZ IMPEX (electronice - electrocasnice) angajează pentru punct de lucru ARAD: CONSILIER VÂNZĂRI. CV-urile se pot trimite la fax 0264/419158, email: marketing@rombizco.ro. Telefon 0726.745.414. (36754)

SOCIETATE COMERCIALĂ DISTRIBUȚIE MEZELURI, LACTATE și CONGELATE, angajează GESTIONAR, salarizare motivantă. Telefon 0257/216040 - fax pentru CV; 0723.297.887. (36730)

Angajez VÂNZĂTOARE pentru piață. Telefon 381105; 0747.971.368. (36795)

SOCIETATEA HAȘ angajează ȘOFERI DE TAXI cu atestat. Telefon 0745.157.802. (36819)

(Continuare în pag. 22)

(Urmare din pag. 21)

Angajăm DIRECTOR VÂNZĂRI, AGENȚI VÂNZĂRI, PR MANAGER. CV + foto la OP 1 CP 188 Arad. (Ag., 141)

SC FALCON ENTERPRISES angajează MAȘINISTE pentru CONFECȚIONAT CĂMĂȘI, minim 3 luni experiență la mașini de cusut liniare. Informații zilnic, 8-16, telefon 0257/289104. (36835)

SOCIETATE COMERCIALĂ angajează CROITORESE COMANDĂ. Telefon 0727.704.201. (36839)

Angajez TINERI TÂMPLARI și cu experiență PAL MELAMINAT. Telefon 0745.027.599. (36847)

AGENȚIE PUBLICITATE angajează GRAPHIC DESIGNER, cunoștințe solide COREL și PHOTOSHOP, preferabil absolvent Liceu Arte. Informații telefon 0257/218.000; 0726.177.577. (36744)

SOCIETATE COMERCIALĂ angajează personal CREAȚIE FEMEI, CĂLCAT FINIT și INTERFAZIC, CONFECȚIONERE (experiență la toate). Oferim pachet salarial atractiv. Informații la telefon 0723.253.211. (36218)

BEL-AMI SRL angajează urgent VÂNZĂTOARE. Telefon 280959, 0740.955.132. (36537)

Angajăm GRAFICIAN, experiență minimă 1 an, salar atractiv. Telefon 0722.344.827. (36444)

Angajez BĂIAT FRIZER, COSMETICIANĂ și MANICHIURISTĂ. Rog seriozitate. Telefon 0788.703.739. (36581)

SOCIETATE COMERCIALĂ angajează TAPIȚER, vârsta minimă 25 ani. Telefon 282052 sau 0747.279.840. (36555)

SC ROMCONTROL SA specializată în principal pe controlul calitativ și cantitativ al mărfurilor din import, destinate exportului și a celor din producția internă destinate pieței interne, angajează INGINER pentru Agenția Arad, cu activitate în județul Arad. Condiții: limba engleză (noțiuni tehnice), operare PC, domiciliul în Arad. Doritorii vor trimite CV-ul la București, str. Polonă, nr. 16, sect. 1 sau pe fax 01-312.56.30 până în 25.10.2005. După depunerea CV-ului, candidații vor fi anunțați pentru interviu. (36494)

Angajez ASISTENT MEDICAL generalist, absolvent 2005, pentru CABINET MEDICAL. Telefon 0745.525.357. (36605)

Caut COLABORATORI-STUDENȚI, pentru VÂNZARE CREDITE BANCARE. Telefon 0721.280.889, fax 0257-252888. (36551)

FIRMĂ CONSTRUCȚII, angajăm ZIDARI și MUNCITORI NECALIFICAȚI. Telefon 0257-251311. (33023)

ROMGUARD GRUP SA angajează în condițiile Legii 333/2003, AGENȚI PAZĂ (femei și bărbați), pentru ARAD. Relații la telefon 0788.664.398 sau la sediu, str. Toth Sandor, bloc 3, ap. 5. (f. 3712362)

Angajez FIERAR BETONIST. Telefon 0788.706.043. (36892)

Angajăm urgent TÂMPLARI pal melaminat. Salariu atractiv. Telefon 0788.385.222, 368337. (36374)

Angajăm MUNCITORI în domeniul construcții, CALIFICAȚI, NECALIFICAȚI. Teleofn 0745.781.053. (26353)

Angajez AGENT VÂNZĂRI, cu experiență minim 2 ani, pentru profil PVC. Telefon 0743.047.441; 0257/287040. (36786)

SC TULIPAN MODE angajează CONFECȚIONERE la mașini de cusut. Telefon 213382; 348544. (36637)

Angajăm PERSONAL pentru CURĂȚENIE. Telefon 021/2126801; 0788.488.824. (36615)

SMART OFFICE angajează PERSONAL în toate domeniile. Telefon 0722.875.255; 0357/407246. (36533)

Societate națională producătoare și distribuitoare de produse alimentare angajează MANIPULANT în depozit. Cerințe: seriozitate, disponibilitate program prelungit. Informații telefon 0743.009.571; 275.989. (36866)

S.C. PANPRO S.R.L. angajează BRUTARI-PATISIER cu sau fără calificare. Telefon 211210. (Ag. UTA, 1458)

AUTOSERVICE angajăm MUNCITORI cunoștințe tinichigerie. Telefon 348104. (36850)

SC BY LETRA SET angajează GRAFICIAN, VOPSITOR, SERIGRAFIST, PERSOANĂ PENTRU CUSUT. Informații telefon 275255. (36865)

Angajez SECRETARĂ, absolventă liceu, facultate, promoția 2005. Telefon 280095, 0741.150.013. (36845)

Angajăm SECRETARĂ, cunoscătoare franceză scris-vorbit și traduceri. Telefon 216746, 216745 între orele 10-12. (36887)

Angajăm PATISERĂ cu experiență. Telefon 0722.581.852. (36908)

SC PRODAGRO-BIAN SRL angajează: 1. OPERATOR SILOZ CEREALE: pregătire - electromecanic sau electrician, experiența în domeniu constituie avatnaj, disponibilitate la program prelungit, vârsta maximă 45 ani, domiciliul preferabil în Arad, pachet salarial atractiv (ore suplimentare, bonuri de masă). 2. MUNCITORI NECALIFICAȚI ÎNCĂRCĂTOR-DESCĂRCĂTOR: CONTRACT PERIOADĂ DETERMINATĂ-2 luni, disponibilitate program prelungit, rezistență la efort fizic. Informații suplimentare la telefon 288100 (între orele 8-16) sau la sediul firmei din Arad, str. Bicaz nr. 6, DEPOZIT PGA. (36470)

SC angajăm ZUGRAVI, ZIDARI, FAIANȚORI. Telefon 0724.161.482. (36931)

Angajez 2 VÂNZĂTOARE ABC (prefer familie). Telefon 0722.837.714, 0722.709.493. (36930)

DEALER CONNEX angajăm AGENT-VÂNZĂRI. Telefon 0257-251175. (36938)

Angajăm FEMEI pentru CURĂȚENIE. Telefon 0723.645.086, 0724.074.422, 0257-267314, 0357-412982. (36941)

TAXI ALFA PLUS angajează ȘOFERI cu experiență. Telefon 262996, 0744.576.674. (36956)

SCALPORT angajează FEMEI, fără limită vârstă, MONTATOR COMPONENTE ELECTRICE, în localitatea ȘIRIA (fosta ZOOTEHNIE), județul Arad. Telefon 0788.358.380. (36958)

HOTEL PRESIDENT angajează AJUTORI OSPĂTARI și COMISIONER. Informații la sediul Hotelului, Recepție. (36963)

FIRMĂ TELEFONIE MOBILĂ angajăm REPREZENTANT VÂNZĂRI pentru ARAD. CV-urile se depun la fax nr. 0257-211900. (36964)

Angajăm PERSONAL calificat sau necalificat pentru meseria de BRUTAR. Telefon 0726.378.327. (36969)

SOCIETATE DE CONSTRUCȚII angajăm MUNCITORI pentru amenajări interioare și exterioare. Telefon 0722.135.994. (36972)

ASTRA NOVA SECURITY angajează urgent, în condițiile Legii 333/2004, ȘEF OBIECTIV, ȘEF TURĂ, AGENȚI PAZĂ pentru obiective deosebite, salarizare atractivă. Informații la telefon 0213030237, 0213030317, 0788.484.426, 0788.484.425. (f. 3712558)

Angajez CASIERĂ cu experiență pentru magazin alimentar cu autoservire. Telefon 0723.516.186. (37005)

Angajez VÂNZĂTOARE magazin alimentar, Gai. Telefon 274994, 0744.786.347. (37010)

Angajăm MONTATORI, MANIPULANȚI, depozit mobilă, Mărășești, 12-14. Telefon 228936. (37015)

Angajăm BUCĂTAR cu experiență (pentru Kebab) sau persoană pentru calificare la locul de muncă. Telefon 213271, 0744.508.658. (37016)

ANGAJEZ un OM pentru MUNCĂ ÎN CONSTRUCȚII, interior. Telefon 0745.885.989 (Ag. UTA 1461)

Hotel CRISTIAN angajează PERSONAL CU BREVET DE TURISM și RECEPȚIONERI cu diplomă. Telefon 0722.344.621, 0723.509.779. (37031)

FIRMĂ de ÎNCĂLȚĂMINTE angajează PERSONAL calificat pentru CURĂȚAT MANUAL și cu MAȘINA, SUBȚIAT, EGALIZAT, CROIT PIELE. Se oferă salar atractiv și bonuri de masă. Informații telefon 254165, 0745.650.099. (37029)

Angajez PERSOANĂ pentru CONTABILITATE ACTE PRIMARE și MUNCĂ de SECRETARIAT, cunoscătoare de limba italiană și PERSONAL PENTRU BRODAT. Telefon 0357-401777 sau 0741.332.836 de luni până vineri între 8,00 -15,00. (37030)

Firmă TRANSPORT-EXPEDIȚIE angajează: 1 CONTABIL EXPERT AUTORIZAT, 2 LUCRĂTORI DISPECER. Telefon 0720.139.199 (37037)

PRESTĂRI SERVICII

„ANA - FRIG" repară FRIGIDERE, CONGELATOARE, la domiciliu. Garanție 1 an. Telefon 210420, 0745.967.198. (36955)

Execut ZUGRĂVELI, GLET, ZIDĂRIE, tencuieli, rigips, acoperișuri, etc. Telefon 246280, 0744.176.200. (36959)

Execut HALE, PORȚI, GARDURI, BALUSTRADE inox, colaborare societăți în domeniu confecții metalice, prețuri avantajoase. Telefon 0740.560.400. (36960)

PRESTIGE CONSTRUCT execută: SĂPĂTURI MECANICE, canale, subsoluri, demolări. Telefon 0744.775.398. (36924)

Executăm LUCRĂRI ÎN CONSTRUCȚII, STRĂPUNGERI în BETON. Telefon 0740.289.544. (36456)

AUTOMATIC SERVICE repară MAȘINI SPĂLAT. Garanție 1 an. Telefon 259146, 0744.241.398, 0357-401569. (36081)

Repar MAȘINI SPĂLAT automate, FRIGIDERE. Ofer garanție. Telefon 274600. (30144)

SILDOR PROD

vânzări, montaj, reparații: VITRINE, CAMERE FRIGORIFICE și AER CONDIȚIONAT. Telefon service: 0257-349121, sediu: 0257-270622. (c.)

Execut toată GAMA CONSTRUCȚII cu și fără materiale. Telefon 0740.696.157, 454122. (36012)

Repar MAȘINI SPĂLAT AUTOMATE, la domiciliul clientului, cu garanție. Telefon 241355. (35668)

Școala șoferi CARMEN ABCDE deschide curs, 15 OCTOMBRIE. Telefon 255445. (f. 3712439)

CONSTRUCȚII toate tipurile, MANSARDĂRI, CABANE LEMN, INSTALAȚII. Telefon 252877; 0741.425.250. (36817)

MADONA repară ieftin MAȘINI SPĂLAT, FRIGORIFICE, TV color, Lipova, 563145; 0744.796.542. (36600)

MAR-SOR CONSTRUCT execută toată gama de LUCRĂRI ÎN CONSTRUCȚII. Telefon 0741.545.222. (36629)

Școala „CUSTOM" 10 ani de activitate, înscrie pentru: DACIA, OPEL, MATIZ, CIELO, FORD, LOGAN, MOTOCICLETĂ. La CELE MAI MICI TARIFE. PLATA în RATE! Telefon 254196. (35970)

SC execută LUCRĂRI de FINISARE interior, exterior, GLET, LAVABILE, gresie, faianță, PARCHET LAMINAT. Telefon 0742.666.388. (36715)

Executăm AMENAJĂRI INTERIOARE: zugrăveli, faianțări, parchetări, etc. Seriozitate maximă. Telefon 0721.371.866, 0357-410497. (36915)

Execut: FAIANȚĂRI, GRESIERI, ZUGRĂVELI, instalații sanitare-electrice, rigipsuri. Telefon 0723.793.617. (36905)

REPARĂM, TAPIȚĂM, canapele, colțare, roltele, domiciliul clientului. Telefon 219514, 0724.208.683. (36923)

REPARAȚII ELECTRONICE, sisteme alarmă, stații taxi, audio-TV, calculatoare. Telefon 0746.247.713. (36927)

ȘCOALA ȘOFERI col. RUSU, Bd. Decebal nr. 18, telefon 283696, face înscrieri. (36948)

ȚIN EVIDENȚĂ PRIMARĂ la domiciliu. Telefon 235536, 0742.605.750. (36967)

REVITAL organizează CURSURI REFLEXOTERAPIE/ MASAJ, atestat Ministerul Muncii. Telefon 0257-280595. (36983)

Doriți o instalație electrică/ REPARAȚII la INSTALAȚIA ELECTRICĂ, executată la timp și cu profesionalism? Sunați la 0746.186.054. (36989)

FIRMĂ execută INSTALAȚII ELECTRICE, SANITARE, montat rigips, parchet. Telefon 259353. (36984)

CURSURI AUTORIZATE de LIMBA ENGLEZĂ, 350.000 lei/ 22 ore/ lună. Informații telefon 218240. (37001)

ȘCOALA PODOABĂ, categoria A, B, C, C+E, D, VICTORIEI 34, serie nouă. Telefon 256050, 243626. (Ag. UTA, 1460)

DIVERSE

Restaurantul ROBERTO organizează la prețuri promoționale: NUNȚI, BOTEZURI. Telefon 0722.348.103. (Ag. UTA, 1412)

CATERING EXPRES

Vă oferim masa de prânz la sediu - domiciliu. Meniuri de calitate, prețuri negociabile. Telefon 212339, 0720.000.751. (c, c)

Restaurantul KAVIAR

Bucătărie românească și internațională, preparate din pește și nu numai. Telefon 210119. (c.p. 1121/2005)

PENSIUNE PENTRU BĂTRÂNI oferim ÎNGRIJIRE în confort occidental. Telefon 0743.072.755. (36922)

TURISM

DOUBLE T - transport internațional persoane autocare 4 stele, - cu prețuri începând de la: GERMANIA 49 Euro; ELVEȚIA 90 Euro, SPANIA 110 Euro, dus-întors; ITALIA 100 EU; AUSTRIA 43 Euro. Rezervări, lângă Biserica Roșie, telefon 0257-250230; 0788.359.489, 0745.475.750. (32957)

SCHIMBURI

Schimb casă mare, 3 camere, living, baie, încălzire, termopane, magazie, anexe, cotărci, posibilități mansardare, suprafața totală 1.500 mp, construcție nouă 2003, 310 mp, la 20 km de Arad cu apartament 3-4 camere sau casă în Arad. Ofer diferența la vedere. Telefon 0740.696.157, 454122. (36012)

ÎNCHIRIERI

Închiriez apartament 2 camere, mobilat, cartier Alfa. Telefon 258015. (36993)

Închiriez SPAȚII COMERCIALE: MAGAZIN, BIROURI, amenajate ultramodern, toate utilitățile, intrare auto, preț avantajos. Informații telefon 0257-270021; 0722.273.950. (33297)

Primesc fete în gazdă, zona UTA, clădire nouă. Telefon 0722.348.103. (Ag. UTA, 1412)

Închiriez apartament 2 camere, mobilat, zona 300 Micălaca. Informații telefon 0726.232.102, 0722.739.886. (36491)

Dau în chirie apartament 5 camere, zona Polivalentă, curat, semimobilat, garaj, 350 Eu. Telefon 0744.537.090. (36509)

Închiriez apartament 2 camere central, parțial mobilat, 150 EU, plata 6 luni anticipat. Telefon 0744.899.046; 0743.835.044. (36608)

Închiriez garsonieră, ultraamenajtă, zona Poetului, preț 120 Eu. Telefon 0726.287.066. (36526)

Închiriez, pentru firme (sediu, agenție, cabinet), apartament una cameră, parter, ultracentral, ultramodern. Telefon 250444, 0722.315.654. (36458)

Închiriez pe termen lung apartament 3 camere, bloc, etaj 1/4, mobilat, utilat, cartier Vlaicu. Telefon 211735. (36755)

Ofer spre închiriere SPAȚIU 400 mp. BIROURI și PRODUCȚIE (clinică medicală, mobilier, textile, încălțăminte, etc). Informații telefon 0744.709.051. (Ag. UTA, 1446)

Dau în chirie casă pe str. Ștefan cel Mare nr. 37, Aradul Nou. Doresc familie serioasă. Telefon 0741.291.406. (36746)

Închiriez apartament 2 camere, nemobilat, zona Alfa. Telefon 257549; 0745.896.752. (36781)

Închiriez (ofer) apartament 2 camere, mobilat, zona Podgoria, parter. Telefon 511662; 0741.051.662. (Ag. Ineu, 380)

Închiriez apartament 3 camere, zona Polivalentă, et. II, termopane, repartitoare, 220 Euro. Telefon 235289; 0727.722.540. (35636)

De închiriat CLĂDIRE PENTRU DEPOZITARE, suprafața 270 mp + PARCARE curte 1.500 mp, DN 7, localitatea SÂMBĂTENI, la ieșire. Telefon 0257-514524, 0723.957.915. (36058)

Închiriez apartament 3 camere decomandate, mobilate, contorizat total, etaj intermediar, zona gării, preț 250 EU/lună, plus garanție. Telefon 0257-232210. (36686)

Complexul COMETA închiriază platformă betonată de 8000 mp lângă Piața Obor; închiriem STANDURI, GHERETE și MESE, la prețuri promoționale. Informații telefon 0740.043.135. (Ag. UTA, 1433)

De închiriat, cameră, antreu, baie, bucătărie mobilată, contorizat, gaz, cablu, central. Telefon 285540. (36477)

Închiriez, vând HALE METALICE cu 1,5 EU + TVA cu suprafețe între 50 - 1000 mp, acces auto și CFR + toate utilitățile, pe 6 Vânători. Informații la 0722.249.470. (30116)

Primesc în gazdă elevă (studentă) nefumătoare, bloc central. Telefon 0357/807911, după 16. (36780)

Primesc în gazdă două eleve sau o studentă. Telefon 250538. (36630)

Primesc în gazdă o elevă (studentă) din județ, central. Telefon 231666. (36665)

Dau în chirie garaj de cărămidă, central. Telefon 251863, seara. (36515)

(Continuare în pag. 23)

(Urmare din pag. 22)

Ofer spre închiriere SPAŢIU COMERCIAL, 43 mp. Telefon 0744.635.132. (36864)

Închiriez 2 apartamente deosebite, mobilate, utilate, Micălaca şi Podgoria. Telefon 251219; 0741.643.983. (36878)

Închiriez apartament 3 camere, nemobilat, zona Podgoria. Telefon 260040; 0740674117, după ora 17. (36891)

Închiriez 1-2 camere, V. Milea între Tribunal şi Primărie, pretabil birouri sau cabinete, vedere spre parc, negocieri la vedere. Telefon 0723.528.658. (36841)

Închiriez garsonieră ultramodern aranjată, 110 Eu/ lună, Grădişte. Telefon 0744.627.861. (36904)

Închiriez apartament, zonă centrală (Mircea Stănescu), parter, pentru persoane juridice, bun pentru sediu firmă, birouri, cabinet privat. Informaţii telefon 254944, 0724.088.860. (36911)

Închiriez SPAŢIU CENTRAL, pentru birouri. Telefon 0727.982.469. (36972)

Închiriez apartament 1-2-3 camere, 100-300 Eu/ lună. Telefon 0727.982.469. (36972)

Închiriez garsonieră zonă centrală, amenajată recent, termopan, gresie, parchet, preţ 125 EU/lună. Telefon 228565. (37014)

Închiriez 2 camere, baie, separat, la 2 studente, central. Telefon 228155. (37017)

Închiriez apartament de 60 sau 120 m.p. ultracentral, Bulevardul Revoluţiei, telefon 285079 sau 0745.073.101. (37020)

Închiriez spaţiu comercial, apă, gaz, lângă piaţa Sântana, neamenajat. Telefon 0745.926.596. (Ag. Sântana, 299).

PIERDERI

Pierdut carnet student eliberat de Universitatea Vasile Goldiş, disciplina medicină dentară, pe numele Bănică Florin Daniel. Îl declar nul. (37009)

✝ DECESE ✝

Anunţurile de deces se publică gratuit !

Cu inimile zdrobite şi profund îndureraţi, anunţăm încetarea fulgerătoare din viaţă, a scumpului nostru soţ şi tată, ICLODEAN GHEORGHE. Nu te vom uita niciodată! Înmormântarea va avea loc azi, 14 octombrie, la ora 14, de la domiciliul din Arad, str. Bobocilor nr. 3, cartier Sânicolaul Mic. Soţia FLORICA şi fiul SORIN, îndureraţi.

Cu adâncă durere în suflete anunţăm încetarea fulgerătoare din viaţă, la numai 47 de ani, a iubitului nostru PĂUŞAN OCTAVIAN. Înmormântarea are loc sâmbătă, în localitatea Horia. Familiile îndoliate: PĂUŞAN şi MAIER.

Cu adâncă durere anunţăm că a trecut la cele veşnice cea care a fost buna noastră mamă, soacră şi bunică, PANDA LUCREŢIA. Înmormântarea va avea loc azi, 14 octombrie 2005, ora 13, de la Biserica Ortodoxă Aradul Nou. Îndoliaţi, fiul EUGEN, nora RODICA, nepoţii RADU şi IOANA.

Cu adâncă durere anunţăm decesul, după o scurtă suferinţă la vârsta de 66 ani, celui care a fost soţ şi tată iubitor RÎPAŞ IOAN. Înmormântarea va avea loc sâmbătă, 15 octombrie ora 16 în Curtici. Soţia NIŢA şi copiii TODERAŞ şi FLORICUŢA.

Cu adâncă durere anunţăm încetarea din viaţă a iubitului nostru soţ şi tată

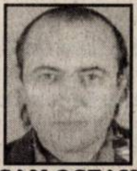

PĂUŞAN OCTAVIAN în vârstă de 47 ani. Înmormântarea va avea loc sâmbătă, 15.10. 2005, ora 14, în sat HORIA, nr. 435. Familia îndoliată.

Cu adâncă durere în suflet anunţăm încetarea din viaţă a iubitului nostru soţ, tată şi bunic ROŞU PETRU din Săntana, în vârstă de 68 ani. Înmormântarea va avea loc azi 14.10.2005, ora 15,00 la Cimitirul din Comlăuş. Dumnezeu să-l odihnească în pace. Nu te vom uita niciodată. Familia îndoliată.

✝ CONDOLEANŢE ✝

Mulţumim pe această cale celor care au fost alături de noi în grelele momente pricinuite de trecerea în eternitate a celui care a fost ing. IOAN MARCONESCU. Dumnezeu să-l odihnească în pace ! Familia îndoliată.

Condoleanţe familiei SHERZAD-ASAD din partea Laboratorului şi a Policlinicii LASER SYSTEM. (36946)

Colectivul Şcolii Generale „AUREL VLAICU" ARAD este alături de domnul profesor BARBĂ LAZĂR, profund îndurerat de trecerea în nefiinţă a soţiei dragi. Sincere condoleanţe! (36950)

În aceste momente grele, suntem alături de tine, sora noastră FLORICA şi ne rugăm pentru liniştea sufletului soţului tău, GHEORGHE ICLODEAN. Dumnezeu să-l odihnească! Familia SCROB IOAN din Şomoşcheş. (36951)

Suntem alături de sora FLORICA şi nepotul SORIN, în aceste momente grele pricinuite de pierderea celui care a fost ICLODEAN GHEORGHE. Dumnezeu să-l odihnească! Familia SCROB PETRU din Şomoşcheş. (36951)

Suntem alături de verişoara noastră FLORICA şi de fiul ei SORIN, în aceste momente grele, pricinuite de pierderea fulgerătoare a soţului şi tatălui lor drag, GHEORGHE ICLODEAN. Dumnezeu să-l odihnească în pace! Familiile: BERAR, FLONTA şi CORĂCI din Arad. (36952)

Sincere condoleanţe familiei PANDA EUGEN, la despărţirea de mama lor dragă. Dumnezeu s-o odihnească în pace! Familia ULICA IOAN. (36966)

Ne e dor de zâmbetul tău din privire, şi ne amintim mereu cu drag de tine, VIKY dragă. Prietenii tăi, LAURA LUCA, CLAUDIA şi GENU HOTINCEANU. (36995)

Sunt alături de ing. DUCU MARCONESCU în durerea pricinuită de decesul tatălui ing. MARCONESCU IOAN fost director ICMJ Arad. Dumnezeu să-l odihnească! Şoferul COSTICĂ CIURAŞ cu familia. (36996)

Regretăm plecarea prea timpurie a cumnatului nostru RÎPAŞ IOAN şi suntem alături de sora şi nepoţii noştri ICA OPRUŢ şi ILIE ANDEA cu familiile.

Colectivul Hotelului Continental Arad, este alături de colegul lor ing. ŞERB DUMITRU în greaua încercare prin care trece. Sincere condoleanţe. (37008)

Suntem profund îndureraţi la trecerea în nefiinţă a dragului nostru cumnat şi ginere PĂUŞAN OCTAVIAN. Dumnezeu să-l odihnească în pace ! Familia NOGY şi familia NEGRU. (Ag. UTA, 1462).

Suntem alături de fina noastră RÂPAŞ FLORICA, în acestE momente grele pricinuite de decesul tatălui drag. Sincere condoleanţe! SANDRA MIHAELA, MIHAI HENEGARU. (37022)

Suntem alături de cumnatul nostru PANDA EUGEN OLIMPIU, în greaua suferinţă pricinuită de moartea mamei sale. Familia ROŞCA MIHAI şi CIUCIU IOAN. (37038)

Colegii din cadrul Biroului Preţuri de la SC ARIS SA sunt alături de RÎPAŞ FLOAREA în greaua suferinţă pricinuită de moartea tatălui şi îi transmitem sincere condoleanţe. (37046)

Suntem alături de colega noastră RÎPAŞ FLOAREA în momentele dificile pricinuite de moartea fulgerătoare a tatălui. Sincere condoleanţe din partea Colectivului Direcţiei Economice a SC ARIS SA. (37046)

✝ COMEMORĂRI ✝

Rugăciuni, lacrimi şi flori la împlinirea unui an de la decesul celui care a fost

ROMANOV ANTON din Vinga. Dumnezeu să-l odihnească în pace! Familiile ROMANOV şi CIUR. (36504)

✝ Cu fruntea plecată în faţa tristelor voastre morminte, cu sufletul pustiit, plâng şi azi, după zece respectiv cinci ani, de când fiul meu scump,

ALIN NĂSĂUDEANU şi soţul meu drag, OVIDIU NĂSĂUDEANU

au plecat în veşnicie, luând cu ei tot ce şi-ar putea dori cineva în viaţă. Rog pe bunul Dumnezeu să vă dea odihnă veşnică cu îngerii aproape. Slujba de pomenire va avea loc duminică, 16 octombrie, ora 16, la Cimitirul Eternitatea. A voastră mamă şi soţie pe veci îndurerată, NELA NĂSĂUDEANU. (36527)

Se împlinesc doi ani de la pierderea scumpei noastre mame şi soţii,

NICULINA MATEI. Comemorarea va avea loc sâmbătă, 15 octombrie, ora 12, la Biserica Cimitirului Pomenirea. (36737)

Durerea din suflet nu s-a stins şi lacrimile n-au secat la 5 ani de când m-aţi părăsit pentru totdeauna, dragii mei, mama - ŞIRIAN FLORICA

şi soţul - MITICĂ BABALIC. Dumnezeu să vă dea odihnă veşnică! ANI. (36823)

Cu durere în suflet amintim că se împlinesc 6 săptămâni de la trecerea în eternitate a celui care a fost soţ, tată şi bunic, ing. MIRCEA LUCEA. Parastasul de pomenire va avea loc duminică, 16 octombrie 2005, la ora 12.30, la Catedrala Ortodoxă de la Podgoria. Dumnezeu să-l odihnească în pace! Familia îndoliată. (36954)

Deşi au trecut 7 respectiv 9 ani de la moartea dragilor noştri părinţi şi bunici CORNEL şi GILI LUCA, ei vor rămâne veşnic în amintirea noastră! Parastasul de pomenire va avea loc sâmbătă, 15 octombrie 2005, ora 13, la Catedrala Ortodoxă Podgoria (la biserică). Veşnic îndureraţi, copiii: MONA, CRISTI şi nepotul MIHAI. (36831)

Au trecut doi ani de lacrimi, durere şi dor, de când iubita noastră soţie, mamă, noră şi cumnată, EMILIA ŞUTEU, a trecut la cele veşnice. Dumnezeu să-i primească sufletul blând şi generos alături de cei drepţi. Familia nemângâiată, ŞUTEU. (36838)

În loc de flori şi un călduros „La mulţi ani!", mergem la mormânt cu o lumânare, o rugăciune şi lacrimi în ochi, acum, când se împlinesc 2 ani şi 6 luni de la trecerea în nefiinţă a celor care au fost PETRILA OLIMPIA AURORA SEVERINA şi fiul ei PETROVICI DUMITRU. Dumnezeu să-i odihnească! Strănepotul PETRIŞOR cu familia, fiul GHIŢĂ cu familia, verişoara VIORICA şi DANA. (36901)

Se împlinesc 5 ani de când buna noastră mamă şi bunică, PITAŞ ECATERINA din Şomoşcheş a plecat dintre noi. O lacrimă şi o floare pe tristul tău mormânt din partea fiului IONUŢ cu nora MARCELA şi a nepoţilor CIPRIAN şi BENIAMIN. (36902)

Se împlinesc 6 luni de la trecerea în eternitate a celei care a fost PETREUŞ PARASCA-DORINA. Comemorarea va avea loc sâmbătă, 15 octombrie, la Biserica Şega II (UTA), la orele 11. Dumnezeu să o odihnească! (36921)

Cu durere şi tristeţe în suflet ne aducem aminte de ziua de 18 octombrie 2001, când un tragic accident l-a luat de lângă noi, pe cel care a fost soţ, tată, frate şi bunic, JURMA IOAN. Comemorarea va avea loc sâmbătă, 15 octombrie 2005, ora 11.30, la Catedrala Ortodoxă Podgoria. Te vom plânge mereu! Familiile: JURMA şi ANTON. (36942)

Un gând pios în memoria celui care a fost un om deosebit,

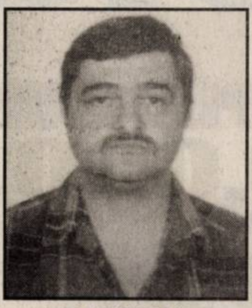

FRANCESCU IONEL-NEICĂ, la scurgerea a 8 ani de la trecerea lui în nefiinţă. Te vom purta mereu în inimile noastre! Soţia, mama şi fiul. (36932)

Pios omagiu, veşnică amintire la 10 ani şi 2 ani de la dureroasa despărţire de mama,

BOKANICS HERMINA şi tata

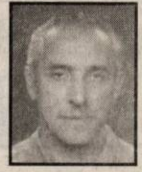

BOKANICS JANOS. Dumnezeu să-i odihnească în pace! Familia BOKANICS. (36936)

Azi, când ar fi trebuit să-ţi urez: „La mulţi ani! îţi voi spune: Dumnezeu să te odihnească în pace, frate drag, VIOREL DRILA. „O boală grea, necruţătoare/ Te-a stins prevert o lumânare/ Şi greu mi-a fost să te privesc/ Dar n-am putut să te salvez/ Şi ce mult eu aş fi dat/ De la moarte să te scap/ Dar Dumnezeu aşa a vrut/ Fiindcă te-a iubit prea mult/ C-ai avut un suflet bun." Sota ta GETA, care te va plânge mereu. (36957)

Se împlinesc 2 şi respectiv 15 ani de la decesul părinţilor noştri dragi, DRĂGAN SILVIA şi AVRAM din Sintea Mică. Dumnezeu să vă odihnească în pace! Fiica FLORICA. (36793)

O lumânare aprinsă şi o rugăciune la împlinirea unui an de la despărţirea de sora, cumnata şi mătuşa noastră

ILISIE CORNELIA. Parastasul sâmbătă, ora 13, la Biserica Ortodoxă Alfa. Dormi în pace! Familiile BLAGHI, BRAD şi MILIN. (36985)

Cu adâncă durere aducem în mintea şi sufletul celor care l-au cunoscut că azi, 14 octombrie se împlinesc 20 ani de când a plecat dintre noi cel care a fost un soţ, tată, cuscru, bunic ARDELEAN TEODOR din SINTEA MARE. Rugăm pe bunul Dumnezeu să te ierte, să-ţi dea odihna binemeritată, iar noi te vom păstra veşnic în memoria noastră. Soţia FLORICA, fiul TEODOR cu soţia FLORICA şi nepoatele ALINA şi LOREDANA. (Ag. UTA, 1463).

Azi, la şase săptămâni de la despărţire, mereu te vom plânge şi nu te vom uita IANCU FLORIAN soţ, tată, bunic. Slujba de parastas va avea loc la Catedrala Ortodoxă (Piaţa de alimente) sâmbătă, 15.10.2005, ora 10.00. Familia (37026)

✝ SERVICII FUNERARE ✝

RO STYL COMPANY Servicii Funerare
magazin deschis şi noaptea
Arad, str. M. Eminescu 22 (peste drum de Artex)
tel. magazin 214.422,
tel. patron 0744.690.121
firmă care produce şi livrează sicrie în toată ţara
OFERĂ
- sicrie de la 1.000.000 lei (sicriu adult) până la sicriu model american
- toate articolele necesare pentru înmormântare
- cortegiu, transport în ţară şi străinătate cu maşini speciale (nu cu microbuze) la preţuri negociabile
GRATUIT
- transport sicriu gol la domiciliu în Arad
SPĂLAT, ÎMBRĂCAT PENTRU DECEDAŢII DIN SPITALE
REDUCERE 10 % din VALOAREA FACTURII clienţilor care au mai lucrat cu firma noastră
Plata după încasarea ajutorului de înmormântare

IN MEMORIAM „KUKI"
SERVICII FUNERARE COMPLETE
Str. M. Eminescu nr. 4 ÎN CURTE
Tel.: 211.929 - 0723.343.964
www.memoriamkuki.com
MAGAZIN DESCHIS LA ORICE ORĂ
OFERĂ
SICRIE
ACCESORII FUNERARE
TOALETAT-ÎMBĂLSĂMAT
CAPELĂ - Capela Demian
COLACI-COLIVĂ
NOU!!! ÎNCHIRIEM CAPAC SICRIU FRIGORIFIC
GRATUIT TRANSPORTUL sicriului la domiciliu în Arad
REDUCERE 20 % la sicriu clienţilor care fac toate serviciile cu firma.
TRANSPORT intern şi internaţional LA CELE MAI MICI PREŢURI
INTERMEDIEM INCINERĂRI
Plata se poate efectua şi după încasarea ajutorului de înmormântare.

SRAC ISO 9001 IQNet
SC NOSFERATUM srl
Servicii Funerare
tel. 270.437; 0744/554.874
www.nosferatum.ro
Pachete promotionale cu preturi incepand de la 290 RON - TVA
nou
Pachetul cuprinde : sicriu, respete, cruce, igienizat, imbalsamat, transport local.
Reducere 10% pentru pensionari.
+ cosmetizare, incinerari
+ capela cu circuit inchis
+ organizare de parastase
+ coroane, jerbe, aranjamente florale la pret de producator
+ mari reduceri la transportul intern si international
Str.Ghiba Birta nr.26
(lângă Piata M.Viteazu)

la CORAURA

tel: 270525

TELEVIZOR PLATINUM
3.999.000 Lei
399,9 Ron

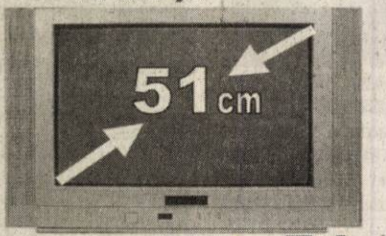

Programe 100 Teletext
Garanţie 3 ani

CEL MAI MIC PREŢ LA MAŞINILE DE SPĂLAT

7.999.000 Lei
799,9 Ron

(c.806/2004)

RATE NUMAI CU BULETINUL
APROBARE PE LOC

DACIA
Visele devin realitate
LOGAN
O rată lunară de 299 RON
(2.990.000 lei vechi)
pentru orice versiune LOGAN

VERBIŢĂ SRL
Arad, Calea A. Vlaicu nr. 282
Tel.: 0257-275.690
Mob.: 0722.259.423

Dacă vrei să trăieşti plăcerea de a conduce noua Dacia Logan sau să vezi cum te-ar putea ajuta în afaceri, vino la show-room-ul din Arad, Calea Aurel Vlaicu nr. 282 şi încearc-o. Sigur o vei vrea acasă

Ofertă excepţională de finanţare
RCI Leasing România
ofertă limitată
7-16 oct.

(c.1037/2005)

LOGAN Diesel. Îţi va schimba viaţa

CAMERA DE COMERŢ ARAD

ORGANIZEAZĂ URMĂTOARELE CURSURI:

- Marketing şi Comunicare;
- Contabilitate şi aplicaţii pe calculator;
- Operator calculator (Windows, Word, Excel);
- Limba engleză, italiană, franceză, germană;
- Formare şi perfecţionare în resurse umane;
- Contabilitate pe calculator;
- Auditor intern de calitate;

Informaţii la sediul Camerei de Comerţ Arad, Str. Cloşca nr. 5, Telefon: 20.88.07; 20.88.08.

(c.1066/2005)

MB
TÂMPLĂRIE PVC cu GEAM TERMOPAN CALITATE GERMANĂ GEALAN Fenster-Systeme

ARAD, STR. CAIUS IACOB BL.R
FOSTUL Mag. CĂMINUL (lângă BANC POST)

NOU! MARI REDUCERI DE PREŢURI!!!!
VĂ PUTEŢI CONVINGE LA 213.145 0788.391.769

(c.989/2005)

PROGES

pentru amenajări interioare

Str. Dorobanţi nr. 55
tel: 282.021

În Arad - Str. Petru Rareş nr. 113
se va deschide în curând al doilea magazin PROGES

www.proges.ro

(COM.09.2005)

TERMOPLAST

FERESTRE UŞI * PVC
Viitorul obligă ...
Vânzări în rate

Tâmplărie PVC cu noua generatie a profilelor ALUPLAST Germania, cu 3 şi 5 camere, feronerie germană
Spaţiu de prezentare: Piaţa UTA, Bl. Z 22 parter !
Rulouri, jaluzele şi plase de insecte.
aluplast Sisteme de garduri, porţi şi balustrade din aluminiu.
TEL 0257 273550 sau 0788 460230; 0788 460231

(c.1019/2005)

GABOR PROFILE

ARAD - str. MĂLIN nr. 3
TEL/FAX 0257 349.848
MOBIL 0788 436.841/2
www.gabor-profile.go.ro

PORŢI
GARDURI
BALUSTRADE
din profile de aluminiu vopsite în câmp electrostatic

S-A TERMINAT CU RUGINA!
Vânzare în RATE

calitate austriacă, design personalizat, culoarea visată

(1365/2005)

PIASTRELLE S.R.L.

IMPORTATOR DIRECT ITALIA - SPANIA
VINDE
en-gros şi en-detail
toate tipurile de gresie şi faianţă

ARAD, CALEA TIMIŞORII 50
TELEFON 287.630
CALEA RADNEI 198-200
TELEFON 369.133

NOU ACUM ŞI ÎN JUDEŢ
Lipova: 563.118
Pâncota: 467.488
Chişineu-Criş: 350.811

Nu mai pierdeţi vremea, VENIŢI DIRECT LA NOI!

(C.1119/2005)

firmă specializată în producţia de mobilier modern

ANGAJEAZĂ TÂMPLARI calificaţi profesionişti

SALARIZARE ATRACTIVĂ
tel. 0257/279.310, 0788.135.739

(6789485)

EUROSTIL

Complex Podgoria
Telefon 270.930

Urmează-ti visele !

9.995.000 lei

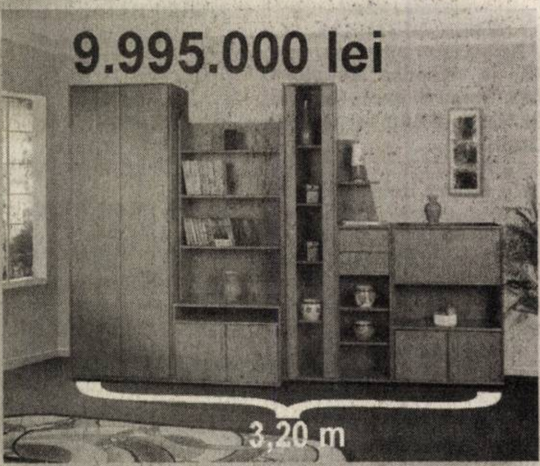

Biblioteca INKA

18.895.000 lei

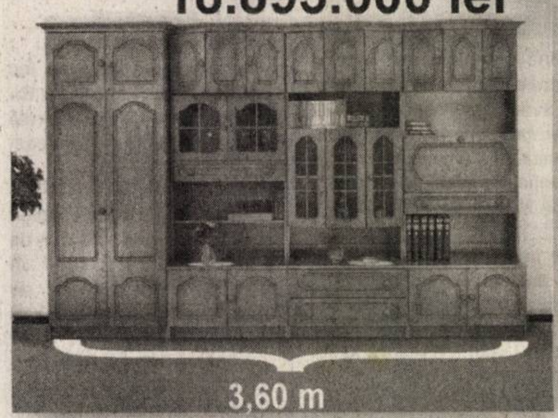

Biblioteca HERMAN
UŞI LEMN

(C.931/2004)

dumivest

Calea Radnei nr. 236
0257 279 058
www.dumivest.ro

OFERTA DE TOAMNĂ

în această lună ai mărci de renume la preţuri speciale

GOODYEAR
DUNLOP

CUMPARĂ 3 anvelope şi primeşti a 4-a GRATUITĂ*

Oferta este valabilă în limita stocului disponibil, pentru următoarele dimensiuni:
155/80/R13; 165/70/R13; 165/70/R14; 175/65/R14; 185/60/R14; 185/65/R14; 205/55/R16; 225/45/R17;

(C.A./2005)

LUKAS CONSTRUCT

www.lukasconstruct.ro

EXECUTĂ HIDROIZOLAŢII ŞI LUCRĂRI TINICHIGERIE

ANGAJĂM MUNCITORI HIDROIZOLAŢII

Tel: 256.119, fax 0357 408.091, mobil: 0723.273.746

(C.1228/2005)

SANPAOLO IMI BANK ROMANIA
VĂ PREZINTĂ
CREDITELE IMOBILIARE
PERIOADA DE CREDITARE PÂNĂ LA 30 DE ANI
DOBÂNDA LEI 8,5 %
Informații suplimentare ARAD, B-dul. Revoluției, Nr. 88 TELEFON: 0257 / 308.230

ADEVĂRUL
Cotidian independent Arad

ARIS SA
Partenerul întreprinzătorilor care se respectă
s.c. ARIS s.a. Arad
Calea Victoriei 33-35
Fax: 250.675
Tel: 256.488 257.337

6 422225 000018
16 pagini | SÂMBĂTĂ, 15 OCTOMBRIE 2005 | 70 bani (7.000 lei)
Anul XVII, nr. 4649 | E-mail: adevarul@arad.ro; adv.pub@arad.ro | http://adevarul.arad.ro
Publicație auditată de BRAT | Tiraj mediu zilnic vândut: 27 845

Semne de întrebare

Ioan Iercan

La sfârșitul lunii, democrații arădeni își vor desemna liderii la nivel de județ. Dacă la celelalte partide există probleme și ele transpar prin relatări în mass-media, în Partidul Democrat lucrurile, în aparență, par a fi sub control.

În aparență, doar, pentru că și în PD există probleme. Doar inteligența politică a liderilor săi nu lasă să „transpire" în afara partidului frământările și lupta pentru putere.

Gheorghe Seculici, actualul președinte, nu are concurent pentru funcția supremă. Toată lumea e de acord că Seculici este omul care aduce echilibrul în partid și care, prin prestanță, impune atitudini de normalitate în partid. Demiterea din funcția de vicepremier nu are consecințe la Arad și nimeni nu-i contestă meritele pe care le are în județ. Rămâne doar un semn de întrebare atitudinea de noncombat pe care o manifestă Gheorghe Seculici după „repatrierea" sa de la București. Gheorghe Seculici nu a mai apărut în presa locală de multă vreme. El însuși afirma, la un moment dat: ***„dacă n-ai imagine, nu exiști"***. Or, el, la această oră, nu are imagine. Perioada de „convalescență" după București durează nepermis de mult și nu e normal ca alegerile în filialele din județ să fie monitorizate de senatorul N. Ioțcu.

Probabil că Gh. Seculici dirijează din umbră aceste alegeri, dacă le dirijează, dar o asemenea atitudine este greu de înțeles. Gh. Seculici trebuie să se reculeagă, să se adune de pe drumuri și să-și exercite funcția pe care o deține.

Scriam despre frământările din partid. Frământările sunt generate de funcția de președinte executiv.

(Continuare în pagina 5)

Vicepreședintele PSD, Ioan Rus, a decretat

La Arad totul este OK!

Foto: V. Musca

Ioan Cuzman, președintele SIF (în plan secund), calculează valoarea „acțiunilor" lui Muscă la „Bursa PSD"

Vestea că vicepreședintele PSD, Ioan Rus, ar fi venit ieri la Arad într-o expediție punitivă a fost infirmată chiar de către acesta, care a participat la ședința Biroului Executiv Județean. Cum ședința s-a ținut cu ușile închise, nu putem oferi prea multe amănunte înafara celor spuse la conferința de presă susținută de către Ioan Rus, în sarcina căruia intră, de puțin timp, monitorizarea organizației de la Arad. Așadar, au fost prezentate informări asupra activităților organizatorice, participarea organizației la derularea programului „Ne pasă", alegerile la organizația de femei, pregătirea celor de la tineret etc.

PSD Arad funcționează „rezonabil"

Concluzia lui Ioan Rus în ceea ce privește organizația PSD Arad a fost că aceasta funcționează „rezonabil", adică își vede de treabă la modul corect, iar de acum înainte președintele Muscă trebuie să intre în zona de competitivitate.

Simion Todoca

(Continuare în pagina 5)

Ziariștii au pus mâna pe pistoale

Pag. 5

Festivalul Național de Teatru Clasic

Două seri Shakespeare

Aseară, **Shakeaspeare. Teatrul Național Craiova**, prezență constantă în Festivalul Național de Teatru Clasic, a venit la cea de-a XI-a ediție cu **Romeo și Julieta**. Celebrissima poveste a celor doi îndrăgostiți a fost pusă în scenă în cheie actualizată de către tânărul regizor grec **Yiannis Paraskevopoulos**, cu trupa Naționalului craiovean. În rolurile principale - tinerii actori **Cătălin Băicuș** (Romeo) și **Oana Bineață** (Julieta). Notabilă și prestația actorilor **Natașa Raab** (Doica), **Adrian Andone** (Lorenzo), **Nicolae Poghirc** (Tybalt), **Cerasela Iosifescu** (Lady Capulet), **Dragoș Măceșanu** (Mercutio) ș.a. Citiți în **pagina 9**.

C. L.

Foto: M. Szego

Ziarul „Adevărul" îi recompensează pe poștași

Maria Brândușe a intrat în posesia televizorului color

Foto: Șt. Matyaș

Ziarul „Adevărul" a desemnat, prin tragere la sorți, pe factorul poștal care beneficiază de premiul lunii octombrie, și anume un televizor cu diagonala de 54 de centimetri. În competiție au intrat 87 de poștași din municipiu și județ, care au avut meritul de a încheia cel puțin tot atâtea abonamente la ziarul „Adevărul", comparativ cu luna precedentă.

Sorina Ambruș

(Continuare în pagina 4)

„Todestango" (Tangoul morții)

„La Lublin, ca și în alte „lagăre naziste ale morții", o parte din condamnați erau puși să cânte muzică de dor în timp ce ceilalți săpau gropile" (Paul Celan)

Jidovul rătăcitor

În mentalul popular creștin evreii erau socotiți vinovați de păcatul suprem: uciderea lui Cristos. Timp de 20 de veacuri această culpă, a sângelui dumnezeiesc vărsat atunci, a apăsat asupra capetelor lor. Tot în folclorul european găsim și legenda lui Ahasverus, „jidovul rătăcitor", un evreu cismar care, cică, nu i-ar fi dat voie lui Isus să se odihnească pe banca din fața casei lui, atunci când Mântuitorul își ducea crucea spre Dealul Căpățânii.

Vasile Sărăndan

(Continuare în pagina 7)

Piața SPITALULUI bl. 1 D PARTER Tel./fax 253.868
UȘI METALICE INTERIOR
Ofertă de la 3.900.000 lei

Meditația zilei

„Este mai bine să te culci fără a fi cinat, decât să te scoli îndatorat."
(Benjamin Franklin)

Calendar

Sâmbătă, 15 octombrie

Astăzi, Soarele răsare la ora 7 și 30 de minute și apune la ora 17 și 31 de minute. Au trecut 287 de zile din acest an. Au mai rămas 78 de zile până în 2006.

Praznicul zilei: Biserica ortodoxă: Sfințitul și Cuv. Mc. Luchian; Cuvioșii Savin și Vars, ep.; **Biserica greco-catolică:** Sf. M. Luchian din Antiohia; Sf. Tereza de Avila; **Biserica catolică:** Tereza de Avila

A venit barza!

Dănică Fabian-Natanael, Stan Andreea-Lucia, Plic Tudor-Ioan

Au plecat dintre noi

✝ Iclodean Gheorghe (1944), Oprea Virginia (1927), Panda Lucreția (1931), Iambrie Pavel (1925), Vancu Vasile (1925), Herciu Teodor (1924).

Comenzi taxi

- ALFA PLUS 949; 349.349
- TAXI ALFA 945; 22.88.88; 25.25.26; 0723-200.301; 0745-50.60.70
- TAXI ARAD 9 4 0; 0722-755.440; 0740-252101
- STAR 212.222; 0722-361.011; 0745-645.645
- FAVORIT 280.000; 281.111; 0740-083.333; 0724-409.992
- EUROPA 275.555; 0723-677.555; 0744-828.163
- VALI DIESEL 280.705; 280.100
- MIRCO MILI 230.530; 230.730; 0740-152.828; 0723-062.366
- DELMAR 229.220
- TAXI VERBIȚĂ 944; 0726.336.969; 0741.200.300

„Adevărul" vă ascultă

La telefonul dimineții, 280944, între orele 9,00-12,00

* Dacă mai ieri apărea în ziarul nostru un articol despre băncile rupte, lampioanele sparte și alte fapte de vandalism din parcurile de pe malul Mureșului, ieri **Petru Petrila**, din Arad, ne-a relatat: **„Nu mai poți merge nici măcar în parcul copiilor să te relaxezi, deoarece mai multe grupuri de adolescenți, care ar trebui să fie la școală, fac gălăgie sau se dau pe leagăne riscând să le rupă. Când i-am văzut, i-am atenționat, cum că pot strica leagănele și așa șubrede. Dar ce mi-au auzit urechile, nu se poate! M-au amenințat, m-au înjurat. Chiar nimeni nu veghează asupra noastră? Unde sunt gardienii publici care ar trebui să patruleze pe malul Mureșului?"**.

La cele sesizate de cititorul nostru, **Gheorghe Sabău**, șef serviciu pază în cadrul Corpului Gardienilor Publici Arad, a precizat: **„Momentan, avem doar o patrulă, formată din două persoane, care face rondul pe Faleza Mureșului. Înțelegem doleanțele populației, dar din lipsa banilor, ne descurcăm cum putem. În măsura în care se de-pistează nereguli, se iau măsurile ce se impun. Cert este că pe viitor s-ar putea să se mărească efectivul de care dispunem, astfel că vom avea mai multe patrule."**

Redactor de serviciu
Florin Ghilință

Foto: Viorel Musca

Meteo

Vremea va fi în general frumoasă. Cerul va fi variabil. Vântul va sufla slab până la moderat din vest. Dimineața, izolat ceață pe văi.

Temp. max: 14 la 17°C
Temp. min: 4 la 7°C

Rețeta zilei

Prăjiturele din griș cu stafide

Ai nevoie de: ***1 l lapte, 6 linguri zahăr, 200 g griș, 1/2 pachet stafide, 1 plic zahăr vanilat, 2 ouă, puțină făină și ulei pentru prăjit.***

Cum procedezi: Pui laptele la fiert împreună cu zahărul și când clocotește adaugi stafidele și grișul în ploaie și amesteci să nu se formeze cocoloașe. Când s-a îngroșat, îl dai la o parte, răstorni totul într-o tavă tapetată cu făină și lași la răcit. Când grișul e rece, îl tai în bucăți pătrate cât vrei de mari, le dai prin făină, apoi prin ouăle bătute bine și le prăjești în ulei încins. Lași prăjiturelele să se scurgă puțin pe șervețele de hârtie și le pudrezi cu puțin zahăr vanilat amestecat cu zahăr pudră. Poftă bună!

CINEMATOGRAFE

Dacia: Dl. și D-na Smith - (SUA) orele 11; 13,30; 16; 18,30; 21

Cur$ul valutar

VALORI ÎNREGISTRATE IERI, 10 OCTOMBRIE — Astăzi

Denumirea valutei	BNR	BCR		BRD		SAN PAOLO IMI BANK		Banca Românească		Banca Romexterra		Alpha Bank		Casa Schimb Luxor	
		C	V	C	V	C	V	C	V	C	V	C	V	C	V
Euro	3,61	3,56	3,63	3,57	3,63	3,52	3,62	3,58	3,63	3,59	3,65	3,55	3,63	3,58	3,60
Dolar S.U.A.	3,01	2,96	3,04	2,95	3,04	2,92	3,02	2,97	3,03	2,97	3,04	2,95	3,04	2,98	3,00
Forint	0,0142	0,0130	0,0150	0,0135	0,0147	0,0130	0,0149	-	-	0,0140	0,0147	-	-	0,0141	0,0143

ADEVĂRUL
Cotidian independent Arad
Editor: S.C. ADEVĂRUL Arad S.R.L.
COD FISCAL R 1681938 ● COD SICOMEX 19.604 ● CERTIFICAT J 02/1886 / 31 X 1991 ● COD SIRUES 020956601 ● ISSN 1220 - 7489

Consiliul de administrație: președinte - **MIRCEA DORGOȘAN,** telefon 281802, 280625; **vicepreședinte - MIRCEA CONTRAȘ,** telefon 280854; **membri: LIZICA MIHUȚ**, telefon 280070, **ȘTEFAN TABUIA,** telefon 280854, **MIRCEA ȚÎȘCĂ**, telefon 280904.

Colegiul de redacție: ȘTEFAN TABUIA (redactor-șef), telefon **280854;** Secția foto, telefon **281701;** Secția sport, telefon **281701; GABRIELA GROZA** (secretar general de redacție), telefon **280854; VASILE FILIP** (șef secție cultură-învățământ-tineret), telefon **280003; IOAN IERCAN** (șef secție politică), telefon **280943; TRISTAN MIHUȚA** (șef secție probleme sociale - investigații), telefon **281855; DORU SAVA** (șef secție economic), telefon **281738; NICOLAE OPREAN** (șef secție actualități), telefon **280003; MIRCEA ȚÎȘCĂ** (șef secție publicitate), telefon **280904; MIRCEA DORGOȘAN** (președinte al Consiliului de administrație), telefon **281802, 280625.**

Redacția și administrația: 310130 Arad, Bd. Revoluției nr. 81. Telefoane: SECRETARIAT - 281802, fax 280655, 280625; ADMINISTRAȚIE - CONTABILITATE - 281797; MICA PUBLICITATE - 210775; MAREA PUBLICITATE - 280904; DIFUZARE - 280318; CLUBUL PRESEI - 280989.

Tiparul executat la: SC Inform Media SRL, Calea Torontalului, DN6 km 5,7, Timișoara

Adresa Internet http://adevarul.arad.ro

Horoscop

Sâmbătă, 15 octombrie 2005

Berbec (21.03-20.04). Un nativ din Rac vă solicită un ajutor, în timp ce un Leu v-ar putea îndeplini unele fantezii.

Taur (21.04-20.05). O zi liniștită, ce vă va aduce vizita unei persoane dragi, pe care nu ați văzut-o de mult timp.

Gemeni (21.05-20.06). Folosiți-vă talentul nativ pentru a-i inspira și a-i motiva pe alții.

Rac (21.06.-22.07). Noutatea situației în care sunteți puși vă provoacă să vă demonstrați forța de acțiune.

Leu (23.07-22.08). Sunt posibile încurcături legate de acte sau obținerea cu întârziere a unor aprobări.

Fecioara (23.08-22.09). Așteptați o veste de departe care întârzie să apară.

Balanța (23.09-22.10). Sunteți foarte dinamic, iar partenerul își aduce contribuția la bunăstarea căminului.

Scorpion (23.10-21.11). Profitați de dragostea partenerului de viață și sugerați-i diferite moduri de amuzament.

Săgetător (22.11-21.12). Este posibil să vă exprimați fericirea față de alianțele din viața dvs.

Capricorn (22.12-19.01). Sunteți dornici de o aventură și este posibil să puneți la punct o plecare la munte.

Vărsător (20.01-20.02). Colaboratorii vă fac propuneri interesante, demne de luat în seamă.

Pești (21.02-20.03). Sunteți plini de idei originale, pe care nu ar fi rău să le puneți în practică.

Reclamații privind difuzarea ziarului se pot face la telefonul 281.797, între orele 9-16.

Utilitare

PRIMĂRIA MUNICIPIULUI
Program de relații cu publicul (camera 5) luni-vineri între orele 8-20. Tel. 284.744, tel. centrală 281.850.

PIEȚE, TÂRGURI
Astăzi este zi de piață la Chișineu Criș, Lipova, Pâncota, Felnac, Grăniceri, Hălmagiu, Moneasa, Pecica, Vărșand, Socodor, Vladimirescu, Zimandu Nou, Covăsânț. Târguri **săptămânale** se desfășoară astăzi la Lipova, Pâncota, Hălmagiu, Moneasa.

■ **POLICLINICA DR. TURCIN**: zilnic, orele 8-20. Telefon 285510, 250332. Cabinete: cardiologie, interne, chirurgie, chirurgie plastică, boli infecțioase, ginecologie, ORL, oftalmologie, neuropsihiatrie, ecografie, medicina muncii, fizioterapie, fișe auto/port armă.

FARMACII DE SERVICIU
■ Farmacia **REMEDIUM** Arad, B-dul Revoluției nr. 52-54. Program luni-vineri: 7,30-20,00; sâmbătă 8,00-14,00. Telefon 233.195. Eliberează medicamente compensate și gratuite.
■ Farmacia **„OMNIAFARM"**, Calea Aurel Vlaicu, Bl. Z28, cu program zilnic de la orele 8,00-22,00. Telefon 271.724. Eliberează rețete gratuite și compensate.
■ **Spitalul Clinic Județean Arad** are un nou număr de telefon: **220000; 220001; 220002; 220003**

URGENȚE STOMATOLOGICE
■ Urgențe stomatologice în sistem privat. B-dul Revoluției nr. 62, zilnic 8-12; 14-20, sâmbătă 9-12. Telefon: 256665.
■ Asigură Cabinetul din str. Crișan (în spate la Gionelli), program non-stop. Telefon: 253.794.

UROLOGIE
Cabinet urologie (în clădirea Policlinicii Municipale). Program zilnic, inclusiv sâmbăta, între orele 9-12, telefon 213036.

OFTALMOLOGIE
Cabinet Dr. Țurlea Magdalena, medic primar oftalmolog, oferă consultații oftalmologice, prescriere și prelucrare computerizată de ochelari, lentile de contact, ochelari de soare etc. Str. Miron Costin, bl. 9 (lângă „Casa Albă"), tel. 253.523.

DISPENSAR VETERINAR
Dispensarul veterinar din Aradul Nou efectuează zilnic, orele 8-16 (sâmbăta 8-12 și duminica) examen trichineloscopic, vaccinări antirabice și sterilizări câini-pisici, însămânțări artificiale. Telefon 287.298.
Dispensar veterinar din Curtici: examen trichineloscopic, vaccinări, tratamente, consultații, la toate speciile de animale. Telefon 464.145.

ADMINISTRAȚIA FINANȚELOR PUBLICE
Administrația Finanțelor Publice a municipiului Arad: Asistență contribuabili - telefon 280.633, 280.733, int. 198 (persoane fizice) și 129 (persoane juridice) int. 166 (relații publice) între orele 8,00-16,00. Informații suplimentare la www.finantearad.ro

ÎNREGISTRĂRI ÎN CAZ DE DECES
Biroul de Stare Civilă - decese face înregistrări după următorul program: sâmbătă și duminică, între orele 9,00-11,00. Tel. 281850.

TELEFOANE DE URGENȚĂ
APEL UNIC DE URGENȚĂ: 112
POMPIERI, AMBULANȚĂ ARAD, POLIȚIE: 112
S.C. DISTRIGAZ-NORD S. A. TÂRGU MUREȘ
Sucursala de Distribuție a Gazelor Naturale Arad, Dispeceratul permanent - telefon 218.928; 256.928
DERANJAMENTE CURENT ELECTRIC: 235.991
VERIFICARE METROLOGICĂ ȘI REPARAȚII CONTOARE APĂ: 255.274; 0723-343.976
INFORMAȚII CFR: 231.777
S. C. SALUBRITATE S. A. ARAD
Dispecerat între orele 7,00 - 19,00. La telefonul: 280.873.
PROTECȚIA CONSUMATORULUI
B-dul Revoluției, nr. 50. Telefon: 257.049
DIRECȚIA DE SĂNĂTATE PUBLICĂ - serviciul de permanență: 254.438
GARDA FINANCIARĂ
B-dul Revoluției nr. 79, telefon: 280.971
INSPECTORATUL TERITORIAL DE MUNCĂ ARAD
Str. Episcopiei nr. 11-13, tel.: 211.762, 211.862, 257.251
AGENȚIA JUDEȚEANĂ PENTRU OCUPAREA FORȚEI DE MUNCĂ
Str. Călugăreni nr. 1A, tel.: 281998, 214551, 0357.412.500
CORPUL GARDIENILOR PUBLICI, tel.: 280.557

În Arad

„Copiii viitorului” dau ora exactă

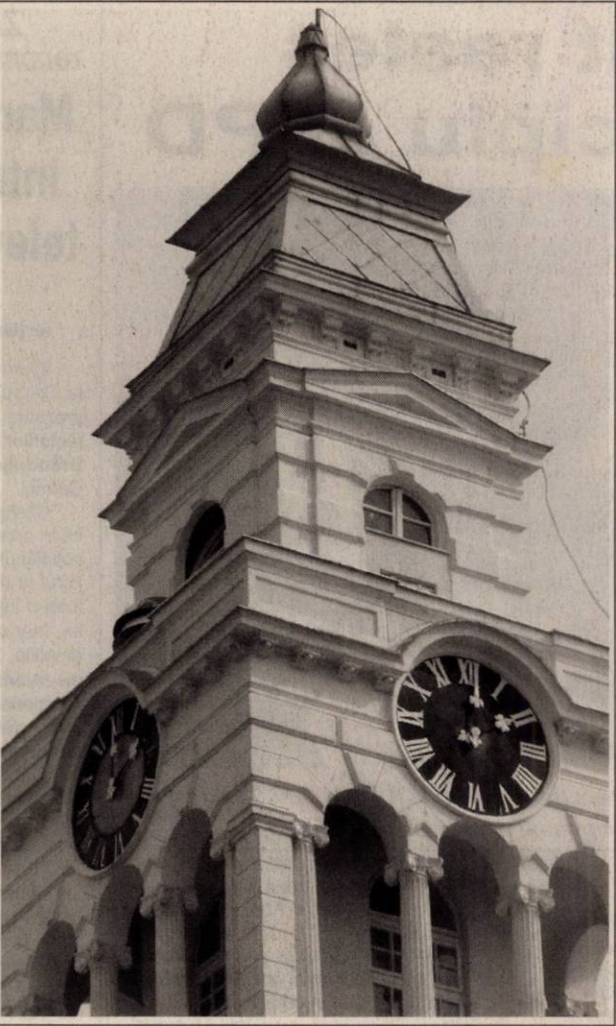

De câteva zile, melodia ceasului din Turnul Palatului Adminis-trativ a fost schimbată. În locul „Odei bucuriei”, a lui Bethoveen, ori de câte ori ceasul arată ora exactă, se aud acordurile line ale me-lodiei „Les enfants du futur”, a lui Vangelis. **„Este o me-lodie «comestibilă»** - infor-mează Biroul de Presă al Primăriei - **care s-a dovedit a fi pe placul arădenilor. În plus, mecanismul a fost reglat în așa fel, încât, la lăsarea serii, după ce se aprind luminile în oraș, vo-lumul melodiei scade în intensitate. S-a procedat în acest fel pentru ca „Les enfants du futur” (n. r. - Copiii viitorului) să nu deranjeze pe nimeni.”**

Eugenia Pantea

Foto: Ștefan Matyaș

Prin „UAV - IT Incubator”

Curs privind implementarea Fondurilor Structurale

În cadrul conferinței de presă organizată ieri, la Prefectură, s-a discutat despre protocolul de colaborare semnat, la sfârșitul lunii trecute, de Prefectura Arad cu Universitatea „Aurel Vlaicu” și Incubatorul Tehnologic și de afaceri „UAV - IT Incubator”.

În perioada imediat următoare, mai precis începând cu această lună și până în martie 2006, se va organiza un curs deschis, privind acumularea cunoștințelor minime necesare la nivelul administrației locale cu privire la modul de derulare a Fondurilor Structurale. Cursul va avea o formă interactivă și va fi organizat în zilele de vineri și sâmbătă. La absolvirea lui, participanții vor primi diplome eliberate de Universitatea „Aurel Vlaicu”.

În aceeași perioadă se va ține un alt curs - „Școala de manageri”, având ca țintă identificarea și pregătirea tinerilor dotați din arealul localităților județului nostru pentru construirea bazei de resurse umane viitoare, necesare implementării și realizării strategiilor de Dezvoltare a Localităților. Organizat tot la sfârșit de săptămână, cursul va avea o formă interactivă, participanții primind la absolvire o diplomă eliberată de aceeași universitate.

Conform protocolului, se va oferi sprijin logistic și de consultanță în identificarea oportunităților, a problematicilor și realizarea Strategiilor de Dezvoltare pentru perioada 2005 -2008, a localităților din județul nostru. În vederea realizării acestei măsuri, primăriile vor înainta adrese pentru a demara proiectele specifice. Fiecare comunitate va beneficia de realizarea unui site de promovare. Totodată, se va organiza o bază de date privind posibilitățile de cooperare între Incubatorul Tehnologic și de Afaceri „UAV - IT Incubator” și agenții economici din arealul județului, în vederea susținerii acestora în realizarea și dezvoltarea de proiecte având ca scop creșterea economică a județului.

Anca Hălmăgean

Cronica măruntă

Cei care doresc să reclame aspecte privind relațiile sau condițiile de muncă pot face acest lucru (și) prin Internet, intrând pe pagina web a Inspectoratului Teritorial de Muncă (ITM) : www.itm.arad.ro De asemenea, sesizările pot fi trimise prin poștă, la adresa: strada Episcopiei, numărul 11-13, Arad telefon 211.662 sau 211740.

Ioan Buza, de 31 de ani, din Cruceni, a rămas fără permis de conducere, după ce a fost prins la volan sub influența băuturilor alcoolice. Bachus s-a dovedit a fi un protector lipsit de influență, în cazul său, polițiștii aplicându-i inclusiv o amendă contravențională conform legislației în vigoare.

La Poiana Brașov a avut loc, de curând, Gala „Premiile de excelență Administrație.ro”. Evenimentul a reunit 140 de persoane, membri ai administrației publice centrale, reprezentanți ai administrației publice locale la nivel național, membri ai asociațiilor profesionale și ai altor instituții publice a căror activitate este legată de cea a administrației publice locale.

În cadrul Galei, organizatorii au înmânat diplome, insigne și premii reprezentanților administrației publice care au înregistrat rezultate remarcabile în acest an. Au fost 50 de laureați din toate domeniile administrației ale căror merite au fost recunoscute, pentru prima oară, public.

Premiul pentru cea mai bună imagine publică a fost acordat prefectului județului nostru, Cristian Stragea, în timp ce președintele Consiliului Județean Arad, Iosif Matula, a câștigat premiul de excelență pentru cel mai bun proiect de investiții.

Ieri noapte, **Gheorghiță G.**, de 37 de ani, din Arad, în timp ce conducea un autoturism pe strada N. Lenau, din municipiu, încercând să evite coliziunea cu un alt autovehicul, a ieșit în afara părții carosabile și s-a oprit într-un stâlp de electricitate. În urma impactului, Gheorghiță G. și Emilia G., de 35 de ani, pasageră în autoturism, au fost accidentați ușor. Nu a fost nevoie de spitalizarea acestora. Polițiștii continuă cercetările.

Îmbrăcați cu haine de furat

Lucrătorii Biroului de Ordine Publică, din cadrul Poliției municipiului, au reușit să identifice autorii furtului comis în noaptea de 8 octombrie a.c., de la S.C. Gh. Production S.R.L. din Arad.

Cercetările polițiștilor au relevat faptul că **Marius Mircea R**. și **Gabriel F.**, ambii în vârstă de 15 ani, elevi, au spart geamul gheretei aparținând societății de mai sus și au sustras obiecte de îmbrăcăminte (pantaloni jeans, bluze), pe care ulterior le-au împărțit „frățește” și le-au transportat la domiciliile lor, ascunzându-le.

În urma activităților întreprinse de polițiști, cei doi minori au fost reținuți, fiind cercetați sub aspectul săvârșirii infracțiunii de furt calificat. Prejudiciul, în valoare de 24.690.000 de lei, a fost recuperat în proporție de 80 la sută.

E. Pantea

Apel umanitar

Sebastian Eberle, în vârstă de doi ani și jumătate, suferă, încă de la naștere, de o afecțiune a ochilor. Pentru a-și dobândi vederea, Sebastian are nevoie de o intervenție chirurgicală în străinătate, în valoare de 40 de milioane de lei.

Mama băiatului, Maria Eberle, face un apel la toți cei care doresc s-o ajute, pentru colectarea sumei amintite. În acest scop, la Banca Țiriac Arad, a fost deschis contul cu numărul: RO 85CBIT021028999J001000.

C. T.

Alcool fără marcă

Recent, Garda Finaciară Arad (GFA) a constatat că asociația familială Chesânțan, din Lipova, avea preocupări mai... excentrice. În loc să comercializeze, ca toată lumea, alcool de la vreun producător sau distribuitor autohton, întreprinzătorii lipoveni și-au făcut rost de tărie din import, însă fără formele legale aferente. Astfel, la un control de rutină, comisarii GFA au depistat 23 de sticle de alcool etilic nemarcat, provenit, cel puțin după primele informații, din Yugoslavia.

Pentru această încălcare a legii, Garda Financiară a aplicat o amendă de 200 milioane de lei, plus confiscarea bunurilor.

C. T.

Manevră cu... victimă

Petru M., de 35 de ani, din Arad, în timp ce conducea un autoturism în Piața Catedralei, din Arad, nu s-a asigurat la efectuarea manevrei de mers înapoi, accidentând-o ușor pe **Ana L.,** de 81 de ani, din municipiu. Octogenara se angajase în traversarea străzii prin loc nepermis și fără să se asigure. A fost transportată, de urgență, al Spitalul Județean Arad. Cercetările polițiștilor continuă.

E. P.

Au „uitat” de viza metrologică...

Recent, inspectori din cadrul Serviciului Județean de Metrologie Locală (SJML) Arad, au efectuat controale privind respectarea legalității mijloacelor de măsurare.

Dintre agenții economici sancționați cu această ocazie menționăm SC FM Stăniș Impex SRL (amendată cu 5000 de lei) și SC Apeduct SRL (amendată cu 7.500 de lei). Ambele firme au fost amendate pentru folosirea de mijloace de măsurare cu viza metrologică expirată.

C. Trif

Noapte albă pentru polițiștii de frontieră

„Ieri noapte, în decursul a mai puțin de cinci ore, polițiștii de frontieră din cadrul P.T.F. Nădlac au depistat șase cetățeni români care, prin diferite metode, au încercat să treacă ilegal frontiera de stat, din România în Ungaria” - informează insp. princ. de poliție **Robert Iudt,** purtătorul de cuvânt al Inspectoratului Județean al Poliției de Frontieră Arad.

Nicoleta P., de 22 de ani, din Turnu-Măgurele, a fost returnată din Spania în 2003, fiindu-i suspendat dreptul de folosire a pașaportului pe o perioadă de cinci ani. Tânăra a hotărât, astfel, să-și procure un pașaport aparținând unei alte persoane, contra sumei de 150 de euro. Polițiștii și-au dat seama însă că intenția femeii a fost aceea de a-i trage pe sfoară, fapt pentru care Nicoleta P. s-a ales cu un dosar de cercetare penală pentru fals privind identitatea și tentativă de trecere ilegală a frontierei.

Aproximativ la fel a procedat și Maria G., de 35 de ani, din Argeș, care însă le-a declarat polițiștilor că a găsit pe stradă pașaportul pe care-l folosea, cu scopul de a ajunge în Italia. În plus față de predecesoarea, argeșanca este cercetată și pentru comiterea infracțiunii de însușire a bunului găsit.

Nu în ultimul rând, sunt cercetați pentru săvârșirea infracțiunii de tentativă de trecere ilegală a frontierei de stat, **Nicoleta Elena R.**, de 21 de ani și **Dragoș C.**, de 20 de ani, ambii din Adjud, Vrancea. Cei doi, fără să aibă documentele justificative cerute de polițiștii de frontieră pentru a merge în Italia, la muncă, au hotărât să apeleze la serviciul unui gălățean, care s-a oferit să-i treacă granița contra sumei de 1000 de euro. Au fost prinși însă, la fel ca și gălățeanul Vasile B., de 33 de ani, în mașina căruia au fost găsite pașapoartele vrâncenilor. Călăuza de ocazie este cercetată și ea pentru ajutorul acordat celor doi.

Eugenia P.

Cel mai titrat ziar local din țară apare acum și color.
În „Adevărul”, ziarul familiei dvs., regăsiți aceași echipă de profesioniști.
Mare și mică publicitate - investiție sigură pentru afacerea dvs.!
Firma dvs. se dezvoltă prin noi!
În vestul țării - un nume de referință în presa scrisă
ADEVĂRUL Cotidian independent Arad

Cel mai titrat ziar local din țară apare acum și color.
În „Adevărul”, ziarul familiei dvs., regăsiți aceași echipă de profesioniști.
Mare și mică publicitate - investiție sigură pentru afacerea dvs.!
Firma dvs. se dezvoltă prin noi!
În vestul țării - un nume de referință în presa scrisă
ADEVĂRUL Cotidian independent Arad

Adrian Nițu a fost reales președinte pe municipiu al PD

Gheorghe Seculici, președinte al PD Arad, a condus ieri lucrările Conferinței Municipale a PD Arad care s-au desfășurat la Palatul Cultural în prezența a 202 delegați dintre cei 375 convocați. Democrații l-au reales pe Adrian Nițu, singurul candidat de altfel, președinte al Organizației Municipale a PD Arad. Florin Manta, consilier municipal, a fost ales președinte executiv, Pistru Geanina, secretar general, iar Florentina Iordache, trezorier. De asemenea, au fost aleși 10 vicepreședinți și 14 secretari executivi. Am remarcat că dintre consilierii municipali ai PD, doar Cristian Moisescu a lipsit de la lucrări, dar Gheorghe Falcă i-a mulțumit pentru ajutorul și activitatea depusă în CLM, cum de altfel le-a mulțumit tuturor consilierilor municipali.

Au transmis mesajul partidelor politice viceprimarul Tiberiu Dekany din partea PNL, Alexandra Braica - PSD, Marcel Grec - PRM, Aurel Mladin - PPCD. Lia Ardelean, deputat al Partidului Conservator, nu a fost prezentă la începerea lucrărilor scuzându-se că are ședință de birou, dar a transmis un mesaj de salut care a fost reprodus de democrata Mihaela Vasil. În alocuțiunea sa, primarul Gheorghe Falcă a făcut o remarcă despre Partidul Conservator (PC), care i-a făcut pe democrați să zâmbească: **„Îmi stă în gât să spun despre fostul PUR actual PC: Sunt atât de mulți că trebuie să-i reprezinte d-na Vasil".**

Importanța echipei

Președintele Gheorghe Seculici s-a referit la activitatea organizației județene a PD Arad și la reușitele acesteia. **„Am satisfacția să văd astăzi în sală o organizație puternică pe care ne putem baza. Rezultatele pe care le-am avut au fost ale unei echipe și dacă este un lucru care ne-ar caracteriza ca formațiune politică, cel puțin la nivelul Aradului, a fost tocmai acest mesaj pe care îl transmit și care a fost invidiat de alte formațiuni politice: echipa care ne-a caracterizat în permanență. Când am fost în opoziție am avut o anumită strategie, dar acum când suntem la putere trebuie să fim alături și deschiși față de cei care și-au spus speranțele în noi"**, a concluzionat Gheorghe Seculici.

Baza democraților - organizațiile de cartier

În raportul său de activitate, Adrian Nițu s-a referit la importanța și criteriile care au stat la consolidarea organizației municipale: orientarea spre organizațiile de cartier, comunicarea, solidaritatea și eficiența. **„Fiecare membru trebuie să fie tratat egal, deoarece trebuie să fim o echipă unită"**, a precizat Adrian Nițu.

Gheorghe Seculici (stânga) și Adrian Nițu (dreapta), împreună pentru un viitor în PD

Proiecte și realizări

Primarul Gheorghe Falcă, vicepreședinte al PD Arad, a prezentat proiectele de modernizare a Aradului. Primul edil al Aradului a subliniat importanța infrastructurii în cartiere și relația directă cu cetățeanul. În acest sens, Gheorghe Falcă a prezentat, pe un monitor special amenajat, proiectele de reabilitare a infrastructurii în cartierele Bujac, Gai și Sinicolaul Mic. Reabilitarea zonei istorice, a drumurilor, podurilor și Piețelor „Fortuna" și „Mihai Viteazul". Gheorghe Falcă nu a uitat nici de zonele industriale. **„Odată cu măsurile guvernamentale de a introduce impozitul unic, zonele industriale s-au dezvoltat foarte mult în orașul Arad".**

Daniel Albu
Foto: Șt. Matyaș

Ziarul „Adevărul" îi recompensează pe poștași

Maria Brândușe a intrat în posesia televizorului color

☛ **(Urmare din pagina 1)**

În urma tragerii la sorți, ce s-a desfășurat la Oficiul Poștal din Vladimirescu, în prezența unei echipe a ziarului nostru și a factorilor poștali, premiul a revenit **Mariei Brândușe** din satul Somoșcheș, comuna Cermei.

Câștigătoarea a intrat în posesia premiului în cursul zilei de ieri, când reprezentanții cotidianului nostru s-au deplasat cu televizorul la domiciliul doamnei Brândușe. Deși fusese înștiințată deja de câștigarea premiului, Maria Brândușe și-a stăpânit cu greu emoțiile, întrucât, spunea ea: **„Nici măcar nu m-am gândit că am să primeasc un asemenea premiu, mai ales la acest concurs, când sunt poștași cu mai multe abonamente în localitățile mai mari. Însă, este foarte adevărat că în ultima lună abonamentele la ziarul dumneavoastră au crescut, pentru că, deși oamenilor li s-au oferit gratuit alte publicații județene, au ținut să meargă mai departe cu „Adevărul".**

Iată că și în această lună, ziarul „Adevărul" a premiat cel mai conștiincios și mai norocos poștaș. Premiul lunii noiembrie poate fi chiar al dumneavoastră. Un număr cât mai mare de abonamente vă aduce mai aproape de câștigarea unui televizor color. Noi vă recompensăm munca!

După semnalele privind gripa aviară

Crescătorii de păsări se tem de prăbușirea vânzărilor

● Autoritățile asigură populația că pot cumpăra cu încredere din magazinele autorizate ● DSVSA verifică toate exploatațiile de păsări

Printre primele măsuri luate de către Direcția Sanitar Veterinară și pentru Siguranța Alimentelor (DSVSA) Arad se numără controalele inopinate efectuate la fermele de creștere a păsărilor de pe raza județului nostru. Dr. Sorin Iercan, director adjunct la DSVSA spune că în județul Arad există cinci exploatații de dimensiuni mari, cu un efectiv total de peste 18.000 de capete. **„Am urmărit respectarea normelor privind securitatea și izolarea fermelor, luarea măsurilor de dezinfecție la personal, dar și la autovehicule. Eu cred că toți administratorii înțeleg importanța abordării acestei probleme cu toată seriozitatea"**, declară Sorin Iercan.

Zilele trecute, conducerea DSVSA s-a întâlnit cu toți medicii veterinari de la circumscripțiile din teritoriu, cărora le-a transmis ultimele informații privind măsurile preventive în cazul gripei aviare. **„Suntem în stare de vigilență, în contact permanet atât cu instituțiile statului, cât și cu crescătorii și comercianții de pasăre și carne de pasăre. Cu toții trebuie să supraveghem non-stop starea de sănătate a păsărilor"**, declară dr. Sorin Iercan.

Prodagro Cetate Șiria a impus toate restricțiile posibile

Ovidiu Gavriluță, administrator la SC Prodagro Cetate Șiria, susține că, încă de la primele semnale privind gripa aviară, a luat toate măsurile specifice de prevenție începând cu personalul angajat și teminând cu autovehiculele. **„Am impus toate restricțiile posibile, efectuând dezinfectarea în întreaga exploatație. Părerea mea însă este că oamenii au fost alarmați în mod nejustificat. Acest lucru ne-a diminuat și nouă vânzările cu până la 25 la sută"**, apreciază Ovidiu Gavriluță. Prodagro Cetate Șiria numără circa 40.000 de pui într-un ciclu de producție, livrând carne refrigerată și congelată. Managerul fermei din Șiria spune spune că populația ar trebui să știe să facă diferența între un magazin autorizat și ...cei care vând carne sau ouă pe sub tejghea.

San Roberto din Horia face analize săptămânal

„Noi am respectat dintotdeauna normele sanitar-veterinare, efectuând dezinfecții tot timpul, nu neapărat numai acum, din cauza gripei aviare. Personalul nostru conștientizează ce înseamnă aplicare strictă a măsurilor de prevenție specifice", susține Mircea Petran, șeful fermei San Roberto din Horia, profilată pe producția de ouă. El mai spune că se află într-o colaborare foarte strânsă și cu D. S. V. S. A. Arad, informându-se reciproc pe tema evoluției gripei aviare.

În ceea ce privește desfacerea, Mircea Petran declară că, deocamdată, San Roberto nu a resimțit o scădere a vânzărilor de ouă. **„Actualmente, noi dispunem de 17.000 de găini ouătoare, care produc circa 6000 de ouă pe zi. Până în prezent nu am suferit de pe urma semnalelor privind gripa aviară și pot spune că avem aceleași vânzări"**, declară Mircea Petran.

Șeful exploatației din Horia susține că San Roberto efectuază săptămânal analize sanitar-veterinare și de calitate a produselor, testele fiind făcute atât în țară, cât și în laboratoare din Italia.

La Agripod Nădlac, doză dublă de dezinfectant

Ca și ceilalți șefi de ferme, Ștefan Covacs, administrator la S. C. Agripod Nădlac spune că și el a fost atent la aplicarea cu strictețe a măsurilor de dezinfecție specifice în astfel de situații. **„Mai mult, noi chiar am dublat doza de dezinfectant, pe care am aplicat-o în fermă.**

Foto: Șt. Matyaș

Am dezinfectat atât autovehiculele, cât și celelalte utilaje. Iar angajații sunt dotați cu echipament de protecție. Sigur, odată cu evoluția evenimentelor, am sistat total accesul în exploatație", precizează dr. Ștefan Covacs.

Administratorul Agripod susține că anunțurile privind gripa aviară i-au înjumătățit vânzările. **„De regulă, livrăm 30 de tone de carne de pasăre lunar. Acum, de când cu gripa aviară, noi am fost afectați destul de tare, ajungând ca desfacerea să scadă aproape la jumătate"**, declară Ștefan Covacs, a cărui fermă numără 30.000 de capete.

Pe piața liberă, deocamdată, prețurile stagnează

În ceea ce privește piața liberă de păsări, administratorii S. C. Târguri Oboare Piețe (TOP) Arad spun că, cel puțin pentru moment, gripa aviară nu a influențat prețurile practicate. Astfel, ieri, în locațiile TOP se puteau cumpăra păsări la următoarele prețuri, evident negociabile: gâște 25 lei/bucata, găini 15 lei/bucata, curcani 50 lei/bucata.

Grigore Pantea, coordonator TOP spune că nici volumul ofertei de păsări de pe piețele arădene nu a suferit modificări semnificative în ultimul timp.

Atenție de unde cumpărați !

Dr. Viorel Agud, director la D. S. V. S. A. atrage, încă o dată, atenția populației să nu cumpere carne de pasăre sau ouă decât din magazinele autorizate sanitar - veterinar. **„Știm cu toții că pe piețele arădene există o serie de „comercianți" care aduc carne de pasăre din Ungaria. Avertizez consumatorii să nu mai cumpere nimic de la ei. De fapt, de la aceștia nu e indicat să te aprovizionezi niciodată, nu numai acum, când ne gândim la gripa aviară..."**, susține dr. Viorel Agud.

Ultima hotărâre

De ultimă oră, aflăm că D. S. V. S. A. Arad a hotărât ca începând de astăzi să se interzică comerțul cu păsări în toate piețele arădene, atât cele aparținând de S. C. TOP, cât și cele din județ. **„Am luat această decizie, pe plan local, ca o măsură preventivă. Deși încă nu s-a întâmplat nimic grav în județul nostru, conducerea Direcției Sanitar Veterinare s-a gândit să preîntâmpine astfel de evenimente printr-o măsură de precauție în plus"**, explică dr. Sorin Iercan.

Cosmin Trif
Foto: Ștefan Matyaș

Ziariştii au pus mâna pe pistoale

● *La Cupa presei, organizată de IBBSA România, „Adevărul" - pe locul II*

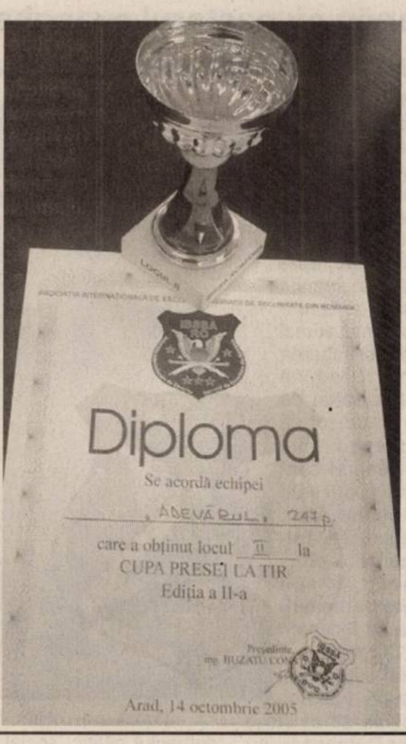

Ieri, pe o vreme superbă, câţiva jurnalişti arădeni au înlocuit pixul sau microfonul, preţ de câteva ore, cu... pistolul. Reprezentanţi ai cotidianelor, posturilor TV şi de radio din Arad şi centrale s-au întrecut - individual şi pe echipe -, în poligonul UTA, la trageri cu pistolul, în cadrul Cupei Presei, eveniment organizat de IBSSA România (Asociaţia Internaţională de Escortă şi Servicii de Securitate din România). Fiecare participant şi-a demonstrat precizia şi îndemânarea, trăgând, la trei ţinte, câte trei focuri, după o rapidă instruire făcută de „meseriaşi" - reprezentanţi ai unor firme de pază şi protecţie din Arad.

În urma întrecerilor pe echipe, câştigătoare a fost desemnată cea a Televiziunii Arad, care a obţinut cel mai bun punctaj. Şi echipa ziarului „Adevărul" - compusă din Gerlinde Knap, Doru Sava şi Daniel Albu - a ţintit bine. Cu câteva puncte mai puţin, a ocupat locul doi, iar colegii de la Info TV s-au clasat pe locul al treilea. Reprezentanţii „Adevărului" au fost printre premianţi şi în clasamentul individual feminin (locul II), respectiv cel masculin (locul III).

Foto: Şt. Matyaş

S-a retrocedat Casa Hirschl

Casa Hirschl, construită la 1786 şi aparţinând comerciantului Iacob Hirschl, este actualmente sediul Casei de Cultură a Municipiului Arad, care a organizat aici şi la Teatrul Vechi importante evenimente culturale. În conferinţa de presă de ieri, Ovidiu Balint, directorul CCM Arad a anunţat că a fost retrocedată Casa Hirschl, printr-o sentinţă a Înaltei Curţi de Casaţie şi Justiţie, după ani de zile de procese. Cei care au câştigat-o sunt Kiss Tamas Richard şi Boţco Vineşiu Adrian. „Încă nu s-a pus probelma evacuării", a precizat Ovidiu Balint.

C. L.

Prostituate la control

Ieri noapte, poliţiştii din cadrul Serviciului şi Biroului de Investigaţii Criminale au organizat o acţiune pe linia combaterii actelor de prostituţie şi proxenetism. Au fost verificate, astfel, două localuri cu program gen „night club", unde au fost legitimate şi conduse la sediul poliţiei, pentru verificări, 11 prostituate. Trei dintre ele s-au ales cu câte o sancţiune contravenţională, în valoare de cinci milioane de lei fiecare. **„Pentru descurajarea actelor de prostituţie şi proxenetism, poliţiştii din cadrul I.P.J. Arad organizează periodic asemenea acţiuni. De la începutul anului şi până în prezent, poliţiştii arădeni au sancţionat nu mai puţin de 110 prostituate, numărul sancţiunilor contravenţionale aplicate pe această linie fiind de 680; valoarea sancţiunilor se ridică la suma de 350.000.000 de lei."** - informează Biroul de presă al I.P.J. Arad.

Eugenia Pantea

Simpozion

Aspecte din viaţa rurală arădeană în secolele XIX-XX

Direcţia Judeţeană Arad a Arhivelor Naţionale este hotărâtă să iasă din starea de izolare, de depozit, organizând pentru cercetători şi publicul larg simpozioane, sesiuni de comunicări ştiinţifice, prin intermediul cărora documentele să-şi găsească locul în lucrări de specialitate.

În acest spirit, altfel foarte lăudabil, se înscrie şi sesiunea ştiinţifică intitulată "Aspecte din viaţa rurală arădeană în secolele XIX-XX" desfăşurată ieri, 14 octombrie, la "Galeriile Turnul de Apă" Arad. Audienţa se pare că a depăşit aşteptările organizatorilor, dovadă fiind faptul că mulţi dintre participanţi nu şi-au mai găsit locul pe scaune, tema propusă fiind incitantă şi, oarecum, inedită. Au fost înscrise pentru discuţii 32 lucrări dintre cele mai diverse, de la "Fenomenul ilegalităţii în mediul rural din judeţul Arad în sec XIX" (Corneliu Pădurean) până la... "Accidente climatice-inundaţiile Mureşului din 1932" (Eugeniu Criste)

În expunerea de motive, Eugeniu Criste, directorul Arhivelor Arad, a ţinut să precizeze că tema aleasă are o dimensiune sentimentală pentru că "vatra noastră strămoşească se găseşte în lumea rurală" şi o alta practică provocând cercetătorii spre o tematică ce vizează lumea satului, componentă esenţială a istoriei noastre. Simpozionul a fost moderat de prof. Virgil Valea care a fost nevoit să limiteze drastic timpul afectat expunerii lucrărilor deşi cele mai multe conţineau informaţii absolut inedite. Dacă ceea ce s-a prezentat acolo, la Turnul de Apă, ar vedea şi lumina tiparului am putea spune că sesiunea şi-a împlinit menirea.

În ceea ce ne priveşte, noi spunem că informaţiile, documentele care privesc lumea rurală sunt deosebit de necesare pentru întocmirea programelor în vederea accesării fondurilor europene. Prin urmare, atenţie la istorie, deoarece viitorul nu poate fi prefigurat decât prin cunoaşterea şi asumare trecutului.

I. Tuleu

Sensul giratoriu are şanse mari de viaţă

După ce sensul giratoriu de la intersecţia străzilor Coşbuc, Horia şi Octavian Goga a fost experimentat pe parcursul unei săptămâni încheiate, urmează ca, în cel mai scurt timp, să se reunească o comisie de specialitate, care să-i hotărască soarta. **„Comisia urmează să stabilească dacă este oportună amplasarea definitivă a sensului la intersecţia străzilor respective, având în vedere că traficul a fost serios perturbat acolo, înainte de această iniţiativă; pe de altă parte, semnalele provenind din direcţia cetăţenilor Aradului sunt pozitive vizavi de utilitatea lui, fapt pentru care şansele construirii definitive a unui sens giratoriu la intersecţia celor trei străzi sunt foarte mari"** - informează Biroul de Presă al Primăriei.

Eugenia Pantea

Semne de întrebare

☛ (Urmare din pagina 1)

Această funcţie îi era rezervată primarului Gh. Falcă. Numai că există voci care pun la îndoială oportunitatea alegerii lui Gh. Falcă în această funcţie. Motivul? Falcă este ginerele lui Seculici. Deci nu pentru că ar fi incompetent. Nu pentru că nu ar corespunde. Pentru unii democraţi, faptul că primarul Falcă contribuie decisiv la imaginea (pozitivă) a partidului nu are nici o importanţă. Greşeala lui Gh. Falcă este că s-a căsătorit cu fiica preşedintelui. Din acest moment, Gh. Falcă, indiferent ce rezultate ar avea în politică sau administraţie, trebuie să-şi ia adio de la o poziţie fruntaşă şi să lase locul altora.

Cred că o asemenea abordare a funcţiilor în partid ţine de o mentalitate de cartier, care aşează bârfa deasupra valorii şi a competenţei. Pentru că nu este important gradul de rudenie dintre doi (sau mai mulţi) politicieni, ci eficienţa lor, ceea ce fac ei pentru comunitate. Nu mă interesează că Falcă este ginerele lui Seculici, mă interesează ce face Falcă pentru comunitatea arădeană, în funcţia pe care o deţine.

Ca orice om, Gh. Seculici apleacă şi el urechea la bârfe şi nu poate rămâne indiferent la ceea ce se spune. La prima vedere, tandemul Seculici - Falcă în fruntea partidului pare a fi o afacere de familie. Numai că lucrurile nu stau deloc aşa. Fiecare dintre cei doi respectă strategia partidului, dar, în acelaşi timp, atât Seculici, cât şi Falcă, au propria strategie în privinţa viitorului lor politic. Iar dacă discutăm despre Gh. Falcă, acesta a demonstrat că ştie ce vrea în politică şi se străduieşte mai mult decât orice politician local să aibă rezultate care să-l propulseze pe baza meritelor în politică. A-i pune piedici pe motive de socrie demonstrează că în România încă nu ne putem desprinde de mentalităţi desuete.

Problema este: merită Falcă sau nu merită să fie preşedinte executiv? Se aleg oamenii în România în funcţie de valoare şi competenţă sau primează alte criterii?

Gheorghe Falcă i-ar avea drept contracandidaţi pe Iustin Cionca şi pe Iosif Matula. Să recunoaştem că cei doi îşi au meritele lor în partid şi că sunt adversari serioşi pentru Gheorghe Falcă. Normal şi democratic ar fi ca toţi candidaţii, oricare ar fi ei, să-şi prezinte argumentele şi cei care conving mai mulţi alegători să fie aleşi. Iar argumentele să fie legate exclusiv de valoare, competenţă şi rezultate, nu de bârfe şi şuşanele. Pentru că, la urma urmei, cetăţenii apreciază ce au făcut aleşii lor pentru ei, şi nu bârfele şi can-canurile. Pe cetăţean îl interesează dacă i-ai asfaltat strada sau ai făcut canalizare în locul unde trăieşte. Important este ceea ce rămâne pentru comunitate. Acesta este cel mai important criteriu pe care trebuie să-l aibă în vedere orice om cu scaun la cap.

Şi totuşi, rămâne un mare semn de întrebare: invocarea gradului de rudenie dintre Falcă şi Seculici să fie adevăratul motiv, sau doar un pretext pentru a pune piedici candidaturii lui Falcă?

Prefectura, nemulţumită de comisiile de fond funciar

În cadrul unei întâlniri avute cu presa, subprefectul **Levente Horvath** s-a declarat nemulţumit de modul în care comisiile locale de aplicare a fondului funciar înţeleg să-şi facă treaba. **„Avem şi acum cateva localităţi care nu au constituită o formulă de lucru vizavi de legea privind reconstituirea dreptului de proprietate asupra terenurilor agricole şi forestiere. Ne referim aici la Archiş, Bârzava, Frumuşeni, Igneşti, Macea, Peregu Mare, Şeitin, Şimand, Târnova, Ususău, Vinga, Vârfurile, şi Zăbrani"** a spus subprefectul. Chiar dacă la sfârşitul lunii august a fost organizat un curs pentru instruirea lor, Comisia Judeţeană de fond funciar va invita pe rând secretarii, încercând să găsească modalităţi pentru a le eficientiza munca.

Deocamdată, la nivelul întregului judeţ, au fost depuse 6699 de cereri prin care se solicită 70737 hectare, dintre care 26864 hectare teren agricol şi 43873 teren forestier. Comisiile care s-au apucat efectiv de lucru au soluţionat 561 de cereri, în timp ce Comisia Judeţeană nu a validat decât două solicitări pentru 16,9 hectare. Nu trebuie uitat însă că termenul de depunere a cererilor s-a prelungit până la 30 noiembrie.

A. Hălmăgean

Vicepreşedintele PSD, Ioan Rus, a decretat

La Arad totul este OK!

☛(Urmare din pagina 1)

„Am constatat o unitate deosebită de vederi şi o solidaritate în jurul preşedintelui Dimitrie Muscă. La Arad nu se pune problema nici unei schimbări, ci aceea a multiplicării activităţilor. Luni, la şedinţa Biroului Naţional voi specifica acest lucru. Trebuie înţeles faptul că în partid există o competiţie deschisă. Dacă este cineva mai harnic decât Muscă, nu trebuie să deranjeze pe nimeni, dar, repet, nu se pune problema nici unei schimbări"

Nu contează ce zice Văcăroiu, contează ce zice Rus

Întrebat cum va fi receptat la şedinţa de la Bucureşti raportul său favorabil, din moment ce Nicolae Văcăroiu a ajuns să afirme inclusiv faptul că organizaţia arădeană ar putea fi dizolvată, Rus a replicat că el răspunde de organizaţia din Arad, aşa că important este punctul său de vedere. Orice încercare a ziariştilor de a mai „broda" pe acest subiect a fost curmată prin repetarea replicii „Am încheiat acest subiect". A răspuns, totuşi, atunci când l-am întrebat dacă la şedinţa Biroului Executiv Judeţean, care tocmai se încheiase, s-au făcut auzite acuze la adresa senatorului Ungureanu, în sensul că acesta ar fi stat la originea declaraţiilor lui Văcăroiu: **„Senatorul Ungureanu nu a fost acuzat de nimic. A fost felicitat pentru iniţiativa de a-i duce pe ziariştii arădeni la Bucureşti. Au fost exprimate nedumeriri la adresa prestaţiei la momentul dialogului respectiv cu presa, dar acuze nu au fost".**

Congresul extraordinar - „o poveste pentru copiii proşti"

Ioan Rus a dezminţit categoric informaţiile din presă conform cărora, împreună cu Geoană, ar urmări să-l debarce pe Adrian Năstase din funcţia de preşedinte executiv, cerând, în plus, şi asigurarea că, dacă PSD accede din nou la putere, va fi nominalizat pentru funcţia de premier. Cât despre vehicularea ideii organizării unui congres extraordinar, aceasta este „o poveste pentru copiii proşti". Pe scurt, în presă sunt strecurate o serie de ştiri false, iar unele declaraţii sunt interpretate de către ziarişti „după ureche".

PSD nu a avut „o strategie de avarie"

Vicepreşedintele PSD a recunoscut că, neputând crede că va pierde guvernarea, partidul nu şi-a elaborat „o strategie de avarie" şi din această cauză au apărut neclarităţi, disfuncţionalităţi, care au fost însă rezolvate la congres. PSD a devenit **„un partid cu faţă europeană, atât din punct de vedere organizatoric cât şi politic. Trebuie să fim pregătiţi cu un altfel de mesaj, pentru că la alegerile următoare, chiar dacă vor fi anticipate, ne vom întâlni cu un alt tip de electorat".**

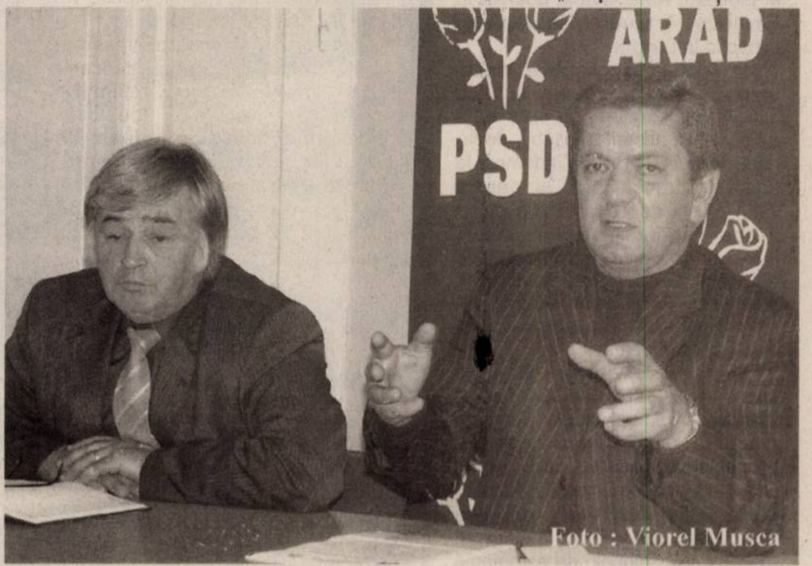

Foto : Viorel Musca

Evanghelia de duminică

Este toamnă, anotimp în care agricultorul depune sămânța în pământ, însuflețit de nădejdea unei recolte bogate. În această perioadă, Maica Noastră spirituală, Biserica, ce veghează necontenit la creșterea duhovnicească a fiilor săi, ne pune în atenție pilda semănătorului, vrând să precizeze că taina ogorului pe care mâna plugarului îl poate face roditor este taina sufletului uman, care prin credință, fapte bune și har poate fi bun și mântuit.

Este istorisită în evanghelia după Luca, cap. 8, v. 5-15. Relatare: A ieșit semănătorul să semene sămânța, una a căzut lângă drum și a fost mâncată de păsările cerului, alta a căzut pe piatră și

Pământ bun, om bun, pământ rău, om rău. Așadar, taina ogorului pe care mâna plugarului îl poate fertiliza sau face roditor este taina sufletului uman, care prin strădanie personală, prin efort susținut îl poate face roditor și mântuit. Receptiv să primească cuvântul Domnului și să conlucreze cu el, creștinul poate urma drumul ploii. Așa cum ploaia pătrunde în adâncurile pământului, ca să dea rod la suprafață, și creștinul își însușește mintal credința, pe care apoi o trăiește și dă rod în afară, înlăturând nepăsarea în cele duhovnicești, cum și lenea sufletească, cultivând efortul permanent de sine și evitând cufundarea în dulcețile trupești și pă-

„...Cine are urechi de auzit să audă"

neavând umezeală, s-a uscat, alta a căzut între spini și aceștia au înădușit-o. Alta a căzut pe pământ bun și a dat rod însutit. Și apoi avertismentul: „Cel ce are urechi de auzit, să audă!" Din capul locului ne miră mult, câtă risipă de sământă se face ca să ai cât de cât ce recolta!

Explicarea: Semănătorul este Iisus Dumnezeu, sămânța este cuvântul Lui, iar noi fiecare suntem o țarină duhovnicească peste care cade cuvântul Domnului și care conlucrează sau nu cu El. Sămânța de lângă drum îi vizează pe aceia care sunt lipsiți de tăria credinței, pe leneșii sufletești, care, prinși în războiul nevăzut dintre patimă și virtute, cad ușor pradă ispitelor și nu se mântuiesc și vor să demonstreze că mecanismul diabolic este mai bun. Sămânța de pe piatră îi vizează pe aceia care inițial împărtășesc credința. Dar manifestă lene sufletească și nu au permanență în crez și neștiind să adopte o poziție creștină în fața necazului se leapădă de credință și nu dau rod. Sămânța căzută între spini îi vizează pe leneșii spirituali, care pun credința și faptele bune pe plan secundar, în prim-plan dominând grijile, bogățiile și plăcerile.

mântești. Ne întrebăm firesc: Oare, sunt eu vinovat, că mă asemăn țarinei de lângă drum, de pe piatră, sau dintre spini? Mai pot deveni ogor fertil, sau nu? Când intră harul divin în sufletul uman, drumul bătătorit se face mănos, piatra se înmoaie, și spinii se stârpesc, iar sufletul se face în sol bun și rodește. Pentru că mântuirea sufletului este un proces teandric: îl privește și pe om, și pe Dumnezeu. De la om se cere credință și fapte bune, cu care înaintează spre Dumnezeu și atunci și Dumnezeu face pasul înspre el. E ceea ce spunea un trăitor monastic, când a fost întrebat care este cel mai mare lucru în mântuire: „Unirea voii omului cu unirea voii Domnului".

Nu uita nici avertismentul dat în finalul pildei. „Cine are urechi de auzit să audă", conform v. 8.

Deci, pleacă-ți auzul la cuvântul Domnului care este duh și viață, înregistrează-l în timpanul tău și îl tradu în viață, ca să devii un suflet roditor de fapte bune.

Fii adunat în iubire precum degetele mâinilor strânse, precum vocile din cor sau sunetele din orchestră, suflete înfrățite. „Cine are urechi de auzit, / Audă, ca să fie mântuit!"

„Românii s-au îndepărtat de Dumnezeu"

Interviu cu pastorul evanghelic Samuel Caba, președinte al Asociației Oamenilor de Afaceri Creștini din România

- Este nevoie de o reformă în cadrul bisericilor?

- Viața religioasă, aici mă refer la bisericile din România (indiferent de cult sau confesiune) și bineînțeles oamenii de rând, adică societatea civilă, au nevoie de o reformă sau schimbare. Este nevoie de o reformă în domeniul spiritual, deoarece dacă se face o reformă în acest domeniu atunci și în celelalte domenii schimbarea va veni de la sine. Cred că poporul român s-a îndepărtat de Dumnezeu, dar nu în sensul că nu crede în Dumnezeu, nici vorbă... românii în general sunt foarte credincioși în ce privește existența lui Dumnezeu, dar, vedeți, nu ajunge doar atât, trebuie să facem ceea ce a spus Sfântul Apostol Pavel: **„Și să-l cunosc pe El și puterea învierii Lui....".** Deci, trebuie să începem să îl cunoaștem pe Dumnezeu și să știm că dacă facem cutare sau cutare lucru El s-ar supăra pe noi. Cu alte cuvinte, trebuie să existe o relație personală cu Dumnezeu nu numai duminica când mergem la Sfânta Biserică, ci în viața noastră de zi cu zi, prin trăirea noastră.

- De ce credeți că românii s-au îndepărtat de Dumnezeu?

- Dacă ne uităm în special în domeniul politic, social și de afaceri, vedem că păcatele au ajuns la culme, corupția, înșelătoriile, furtul, imoralitatea, mândria, egoismul individual sunt la cote maxime. Totuși, Dumnezeu iubește România, de aceea tind să cred și să merg până acolo încât înclin cu ideea că Dumnezeu permite anumite pedepse peste România cum ar fi: sărăcia, inundații, cutremure, chiar și acest virus aviar, pentru ca oamenii să se trezească și să se apropie de Dumnezeu. În noaptea dinaintea mult trâmbițatei Zile a homosexualilor din New Orleans a venit renumitul Uragan Katrina.

- Ce trebuie să facă românii pentru a preîntâmpina astfel de lucruri?

- Fiecare român trebuie să se căiască de păcatele sale și ale națiunii sale, indiferent că este politician, om de afaceri sau om de rând și să ceară mila lui Dumnezeu pentru el și țară. Să începem să trăim credința creștină. Cu alte cuvinte, soluția la problemele morale, economice și spirituale ale României este Dumnezeu! De aceea am deschis o adresă de e-mail romaniapentruhristos@yahoo.com pentru ca toți cei care doresc să comunice cu mine pe această problemă să o poată face.

Daniel Albu

Foto: Viorel Musca

Hramul bisericii din Turnu

Consiliul parohial din localitatea Turnu organizează marți, 18 octombrie, hramul bisericii. La ora 13 va avea loc slujba religioasă urmată de un spectacol folcloric și o seară tradițională cu formația „Sonor" și soliștii Irina Iovescu, Monica Groza, Dumitru Trif și Nelu Ardelean.

Preotul-paroh Onin Sabin și nașii bisericii, Hapka Gheorghe și Maria vă așteaptă cu drag.

La Gurahonț

Inaugurarea noului lăcaș de închinare baptist

Duminică, 16 octombrie 2005, ora 9,30, va avea loc în Gurahonț inaugurarea noului lăcaș de cult al bisericii baptiste din localitate.

Cu această ocazie sunt invitați oficialitățile consiliului local în frunte cu primarul, ing. Floarea Ioan, unitățile din comună, foștii pastori ai bisericii comunității Văii Crișului Alb, pastorul Constantin Chisăliță, iar din partea seminarului Uniunii Otnir Bunaciu, preotul bisericii ortodoxe Gurahoț, Moț Dorel, pastorul bisericii penticostale, Urdaș Antoniu.

Vor oficia corul bisericii locale și fanfara, de asemeni sunt invitați din Germania, Suedia și SUA, comunități religioase care au sponsorizat construirea noului lăcaș precum și pe alți creștini din localitate.

Alexandru Herlău

Eseuri la actualitatea bisericii

De sub teascurile tipografiei „ANASTASIA" din București, a ieșit la iveală cartea numitului Mihail Neamțu, „Bufnița din dărâmături", o sumă de eseuri, menite să exprime poziția teologiei românești în trecut și actualitate, eseuri care constituie veritabile punți între lumi care se ignoră.

Din capul locului, felicitări pentru conținutul cărții și pentru disponibilitatea autorului, care, ca un cercetător infatigabil, dispune de o cultură demnă de invidiat, avându-se în vedere că nu deține ca vârstă nici măcar 30 de ani. Este fiu al județului Arad, având obârșia în Târnova. A studiat Teologia și Filosofia la Londra.

În această expunere de eseuri, autorul vorbește despre Tradiția sau Predania, uitată, pe care autorul pune un accent deosebit, deoarece, însuși Sf. Pavel a îndemnat la ținerea și transmiterea ei, despre virtuțile veșnice ale ortodoxiei dar și despre degringolada prezentului, într-o lume perfid manipulată de rău, când menirea preotului este să pescuiască din abisul nelegiuirii și să trezească din somnolența nepăsării sufletele.

Despre servituțile greu de suportat pe care le-a manifestat Biserica, în timpul oribilei dictaturi, sistem de represiune unic, ce și-a arogat puteri discreționare, regim de sclavie modernă, cu dispreț total pentru valori, când s-a cedat prea mult spațiu răului și s-a absolutizat Cezarul chiar dincolo de așteptările lui, atribuindu-i virtuți supraomenești. Vorbește despre insuficienta implicare a tineretului român în problemele ecleziastice, despre reforma învățământului teologic român postrevoluționar, despre catihezele liturgice, puterea credinței și arta speranței, despre diverse ciorne filosofico-teologice și despre întâlniri monastice cu Evagrie Ponticul, Angelus Silenius și despre arhimandritul Teofil Părăianu, teologul verbal nevăzător, un autentic Didim cel Orb al României.

Mihai Neamțu, care, juvenil fiind, dar bogat sufletește, rămâne adeptul tradiției creștine și care știe că cel mai puternic argument în cercetare este timpul, care este necruțător, dar și obiectiv, care timp poate fi acuzator sau apărător.

Poate că, unica acuză ce i se poate aduce este aceea de a fi prea justițiar. Dar, se poate altfel, din moment ce persoana care nu e prietenă cu dreptatea, greșește împotriva adevărului?

Pentru că a fi drept sau obiectiv nu înseamnă a fi rău.

Teodor Poneavă

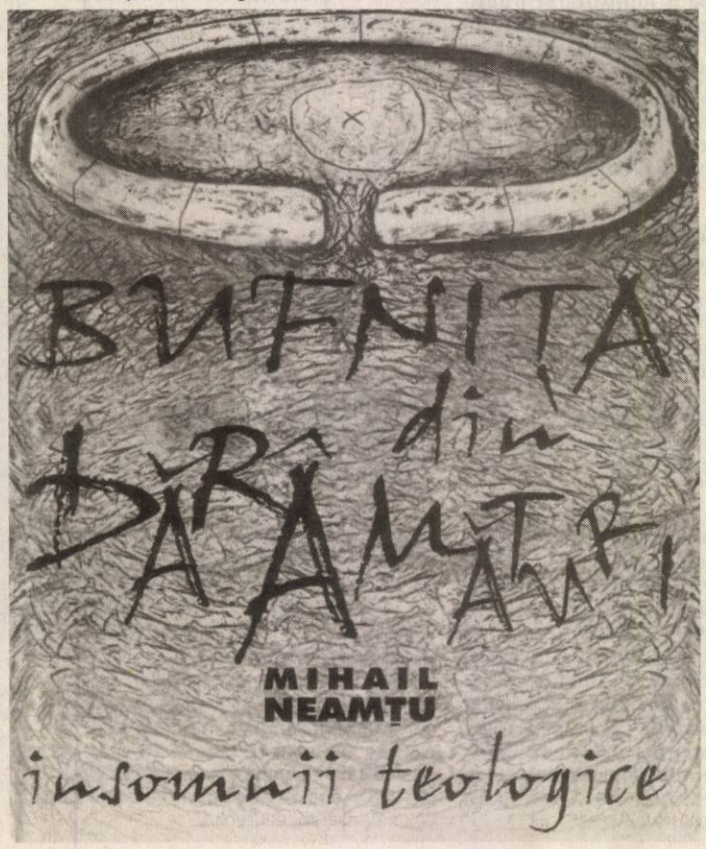

Griji...

Vremea toamnei reprezintă răstimpul culegerii rodirilor unui an de însămânțare, plivire, trudire și zbatere în sudoarea frunții pentru câștigarea pâinii celei de toate zilele. În deplină consonanță, și Sfânta noastră Biserică, prin mesajele duminicale izvorâte din citirile biblice, îl îndeamnă pe om la o întărire a vieții sale spirituale, atenționându-l totodată că, în permanență, ea, Biserica, asemenea unei mame, se îngrijește de fiecare suflet, dorind să-l știe viu și nevătămat.

Așa putem privi la Duminica ce a trecut, când ne-a stat înainte cortegiul funerar din Naiu și cuvântul Mântuitorului către văduva rămasă acum și fără singurul ei fiu: „Nu mai plânge!" Același simțământ de întristare, de plâns și jale îl resimte Biserica atunci când, dintre fiii ei, mulți nu-i calcă pragul sau îi întinează numele prin faptele și comportamentul lor. Și mereu același îndemn, aceeași îmbărbătare: „Nu mai plânge!" venit din partea Fiului Omului, care a cunoscut și slăbiciunea firii umane, dar și înălțimea până la care omul poate să ajungă.

Și tot la fel putem privi la sărbătoarea ce a fost înainte, a Sf. Cuvioase Parascheva, la ajutorul, nădejdea și întărirea în credință pe care cea bineplăcută lui Dumnezeu le aduce fără încetare celor ce cred drept în El.

Grijile din titlu și din aceste rânduri sunt cele ale mamei noastre a tuturor - Biserica - pentru noi toți, ale slujitorilor pentru toți credincioșii, dorind a lua aminte că Hristos a venit ca lumea „să aibă viață și încă din belșug". Nu este nici timpul și nici locul să stabilim pentru ce unele dureri ale mamei se produc - din interior sau din afară de multe ori și parte a celor îndatorați să informeze corect opinia publică aruncând, vădit intenționat, noroiul peste sfințenia Bisericii. Cu asumarea tuturor greșelilor fără de voie, omenești, pe care oricine le poate săvârși, trebuie să avem în vedere că doar „pâinea pentru care nu a lăcrimat nimeni, pentru care n-a flămânzit nimeni, n-a suspinat nimeni și n-a dus lipsă nimeni este pâinea lui Dumnezeu".

În șirul grijilor Episcopiei Aradului și Hunedoarei pentru fiii ei duhovnicești, a întâistătătorului ei, Prea Sfințitul Părinte Episcop Dr. Timotei Seviciu, pe lângă cele catehetice, sfințitoare, călăuzitoare pe calea mânturiii se împletesc cele de alinare a suferințelor trupești și sufletești, oferindu-se servicii medicale gratuite în Arad, Zimbru, Ghelari și Petroșani, precum și viitoarea cantină socială a Episcopiei, care îndată ce va primi aviz de funcționare va putea să-și ofere serviciile celor în nevoi. Este, de altfel, împlinirea cu fapta a credinței pe care o mărturisim și, totodată, prilej de a arăta că prin voință, spirit de jertfelnicie și de implicare a câtorva oameni inimoși, orice lucru bun este cu putință, spre luare aminte și urmare.

Pe căile noroioase și dornice ale vieții, merg cu grele poveri frații noștri necăjiți și zdrobiți de dureri - cad și mor fără nădejde.

Pe drumul neted și înflorit al vieții, umblă frații noștri amețiți de huzur, dar amărâți de îndoieli - mor fără nădejde.

Pe cărarea îngustă și pietroasă a vieții pășesc lin și cucernic frații noștri înseninați de credință și biruitori prin strădania sfințirii - nădăjduiesc până la capăt și mor cu mireasma nădejdii în cuget.

Să fim cu luare aminte că „pe cât sunt de departe cerurile de pământ, tot atât de departe sunt căile Mele de căile voastre", zice Domnul (Isaia 55,9) și că avem permanent încredințarea în purtarea de grijă a lui Dumnezeu, a Bisericii pe care a întemeiat-o și a celor îndatoriați cu răspundera călăuzirii spre mântuire, iar „sufletele noastre să fie plăcute lui Dumnezeu și el să ne scoată din mijlocul răutății". (Solomon, 4, 14).

Preot Mircea Bupte

„Todestango" (Tangoul morții)

☛ (Urmare din pagina 1)

Ca atare, a fost blestemat să nu-și găsească odihna și nici măcar moartea până la a doua venire a Mântuitorului:

„Vreme se duce fără-ncetare, / Eu de viață sunt obosit / Dar pentru mine nu e cruțare, / Umblu prin lume necontenit"

Dar imaginea evreului n-o întâlnim doar în registrul grav al existenței, ci el este de multe ori personajul predilect în anecdote ori povestiri satirice. Portretul robot al evreului în folclorul românesc presupunea o seamă de vicii care duceau până la demonizarea lui, fiind acuzat de magie neagră și vrăjitorie. Totuși, până la începutul secolului XX, antisemitismul s-a limitat doar la nivelul imaginarului, socotindu-se că pedeapsa îi va fi administrată la Judecata de Apoi, unde va furniza combustibil veșnic flăcărilor iadului. Iată însă că, în plin secol XX, un vânt de nebunie s-a abătut asupra Europei și imperiul răului s-a împielițat în sufletul unor oameni, care au început să se creadă „mânia lui Dumnezeu". Din păcate, nici conducătorii vremelnici ai țării noastre nu au scăpat de boala de a se crede **„Cavalerii Exterminatori ai Apocalipsei"**, iar cele dintâi victime au fost minoritarii: **evreii și țiganii.**

Ionel Schlesinger, președintele Comunității Evreilor din Arad

Acum, în zilele comemorării a ceea ce s-a întâmplat atunci, a Shoah - ului, a Holocaustului, redăm în continuare un interviu cu Președintele Comunității Evreiești din Arad:

- D-le Ionel Schlesinger, puteți să ne spuneți (aproximativ) cam când s-au stabilit primii evrei în municipiul nostru?

- În Arad și în zonă, populația evreiască s-a stabilit de peste 300 de ani. Încă din primii ani ai secolului al XVIII, întâii doi evrei au primit permisiunea de a se stabili oficial la marginea orașului.

- Erau percepuți ca și „ausländeri" (străini) ?

- Absolut și tocmai de aceea au și avut nevoie de o așa - zisă ***„scrisoare de protecție",*** eliberată de prefectul orașului. Sigur că, odată stabilită o familie de evrei, au venit pe urmă alții și alții. Motivația stabilirii evreilor în această zonă se datora poziției Aradului, aflat la confluența a două mari imperii, Imperiul Otoman și Imperiul Habsburgic. Și atunci evreii, care erau vorbitori de mai multe limbi și erau obișnuiți să stabilească ușor contacte, au servit ca un fel de intermediari, ca să zic așa, ai schimburilor, de mijlocitori între cerere și ofertă. Deci, aici au trăit la un moment dat mai mulți asemenea oameni, în măsură să fie oameni de legătură, care să cunoască specificul celor două imperii, limbile și civilizațiile respective. Chiar și străbunicul meu e venit din **Germania, din Silezia** (de asta și-a luat numele de **Schlesinger**). Acești oameni au venit în mai multe valuri, prin similitudine le putem numi „valuri migratoare". Au fost două valuri principale: au fost evreii așa zis ***ashkenarzi*** și evreii ***sefarzi*** (sefarzii sunt evreii care provin din **Spania**) iar ashkenarzii cei care veneau dinspre est, din teritoriile rusești. În zona noastră s-au stabilit mai mult ashkenarzii.

- Și, totuși, cum au fost întâmpinați de populația băștinașă?

- La fel ca și în multe alte părți, evreii nu au fost acceptați să se stabilească în oraș. Iar atunci când li s-a permis să locuiască în oraș, nu li s-a dat voie să practice meserii. Pe atunci erau breslele de meseriași, asociații destul de închise și care se temeau de concurență.

- În aceste condiții, din ce trăiau?

- Li s-a permis să facă comerț. Atâta tot. De aici a și început să li se ducă faima de comercianți. Însă, la început nu au avut voie să facă decât comerț cu pene și alcool. Încet, încet comunitatea s-a dezvoltat, au prins putere economică, în timp li s-a permis și stabilirea în oraș dar, deși copiii evrei nu au fost acceptați ca și calfe, încetul cu încetul au învățat și meserii.

- Școli?

- Nici pomeneală. Doar școli proprii.

- De unde această respingere?

- Peste tot cam pe unde au fost și s-au dezvoltat, în final evreii au creat acest fenomen de respingere. Pe de o parte, deoarece, desigur, constituiau elementul străin, iar, pe de altă parte, peste tot au reușit să se afirme și să aibe o putere economică.

- Și asta întotdeauna stârnește invidie...

- Sigur, nu poți să spui că evreii sunt mai deștepți ca alții, nu se poate susține rațional o asemenea teză dar, prin forța împrejurărilor, ei erau obligați să fie mai buni, pentru că altfel n-ar fi putut să existe. Era, pur și simplu, o adaptare la natură. Și mai este o lege la evrei: un evreu trebuie să învețe toată viața. Întotdeauna în colectivitățile evreiești s-a pus mare bază pe educație, atât religioasă, cât și laică.

- Când a fost cel mai dezvoltată comunitatea din Arad?

- După cel de-al doilea război mondial au fost peste 12 mii de evrei, adică în jur de 13% din populația municipiului. Știu asta sigur și vă spun și de ce. În 1942, când era în plină desfășurare acțiunea legilor antievreiești, rasiale, comunitatea din Arad (presupun că, de fapt, în toată țara), a fost obligată să facă un recensământ al populației *„de sânge evreiesc"*. Acum, acest registru ne ajută foarte mult atunci când trebuie să găsim pe cineva.

- Ce personalități a dat această comunitate?

- Crescând populația numeric și întărindu-se economic, o mare parte avea cel puțin studii medii și mulți aveau studii superioare: medici, avocați, ingineri, arhitecți. Desigur, s-au afirmat foarte mulți și in literatură, în artă, în muzică, în sport, adică nu numai în domenii legate strict de activitatea lucrativă, ci în toate domeniile vieții sociale au excelat și evreii.

- Familia Neuman?

- E notoriu cazul familiei Neuman, dar foarte multe alte familii au avut mori, fabrici de produse chimice, de pielărie, de încălțăminte...

- Casa Hirschl...

- Desigur, primul teatru construit în România. Până atunci nu existaseră decât trupe ambulante, cu căruțe și corturi... Foarte mulți donatori au sprijinit construcția Filarmonicii, a Primăriei chiar.

- Comunitatea a putut să-și practice liber religia?

- Religia mozaică are specificul ei, în sensul că toți evreii sunt de religie mozaică. Însă și în cadrul religiei noastre există mai multe curente. În zona noastră au fost două, mai semnificative: ***ortodocșii și neologii.*** Ortodocșii sunt cei care țin nestrămutat și nu admit nici un fel de modificare de ritual iar neologii, reformatorii, au introdus unele modificări în rit. De exemplu, s-a admis să se țină rugăciunile în limba cunoscută de către auditori, pentru că până atunci rugăciunile se spuneau numai în ebraică. (Disputa, de fapt, nu s-a încheiat încă. Argumentul ortodocșilor este că, dacă începem să schimbăm, azi un pic, mâine un pic, până la urmă nu mai rămâne nimic, iar pe de altă parte, că ebraica este limba Bibliei.) Pe urmă, s-a introdus muzica instrumentală. Așa că o să găsiți la noi în sinagoga neologă și o orgă. Aici merită să-l amintim pe rabinul reformator **Aaron Chorin,** care a avut de dus adevărate lupte ideologice cu rabinii ortodocși. (A fost pus în discuția tribunalului rabinic la Budapesta și au vrut chiar să-i taie barba).

- La 9 octombrie în România s-a comemorat Holocaustul...

- În perioada ascensiunii mișcării legionare și a legislației antonesciene copiii evrei au fost dați afară din școli, maturii au fost dați afară din serviciu, într-o fază ulterioară li s-au confiscat averile, le-au fost închise magazinele... Însă întâmplarea a făcut ca să nu fie deportați, deși la un moment dat s-au tras chiar și vagoane în gară la Arad. Se pare că baronul **Neuman** a dat foarte mulți bani pentru salvarea evreilor, a intervenit și **episcopul creștin-ortodox Bălan,** se pare că a intervenit și **regina-mamă Elena** pe lângă **Antonescu,** convingându-l să nu pornească aceste deportări. Pe urmă, soarta războiului s-a înclinat în favoarea **Uniunii Sovietice,** însă era clar că se intenționase trimiterea evreilor în lagăre. În acțiunea aceea, de trimitere a evreilor din **Basarabia și Bucovina** în **Transnistria,** au pierit sute de mii. O parte în acele faimoase **„trenuri ale morții"** când, în plină caniculă, erau oamenii închiși în vagoane de vite, fară apă, fără aer și plimbați zile întregi și nu li se permitea să coboare nici când oprea trenul în stații. Erau mulți români care au vrut să le dea apă și mâncare acestor nenorociți, dar nu li s-a dat voie. În fiecare stație se deschideau ușile doar pentru a se descărca cadavrele. Să nu uităm nici acel **masacru de la Iași...**

- Pogromul de la Iași...

- ... practic un masacru organizat de autorități. Au fost adunați evreii în curtea Prefecturii și au fost mitraliați de-a dreptul. Și au mai fost o serie de lagăre dincolo de... în **Transnistria.** De aceea se speculează această situație, cum că pe teritoriul **României** nu au fost lagăre, însă și această zonă era ocupată tot de armata română.

- Care este pozița dvs. fața de aceste evenimente?

- Poziția noastră este întotdeauna, sperăm noi, aproape de realitate. Adică, atunci când vorbim despre persecuția evreilor în România, întotdeauna, în paralel, îi amintim și pe acei români care în acea perioadă, punându-și în pericol siguranța și chiar viața, au salvat familii întregi de evrei.

Adică nu a fost poporul român antisemit ci, ceea ce s-a întâmplat, s-a datorat conducătorilor de atunci. **Antonescu** poate fi pentru unii români un erou național, dar pentru populația evreiască, el este în mod sigur vinovat de ceea ce s-a întâmplat.

- Vă mulțumesc!

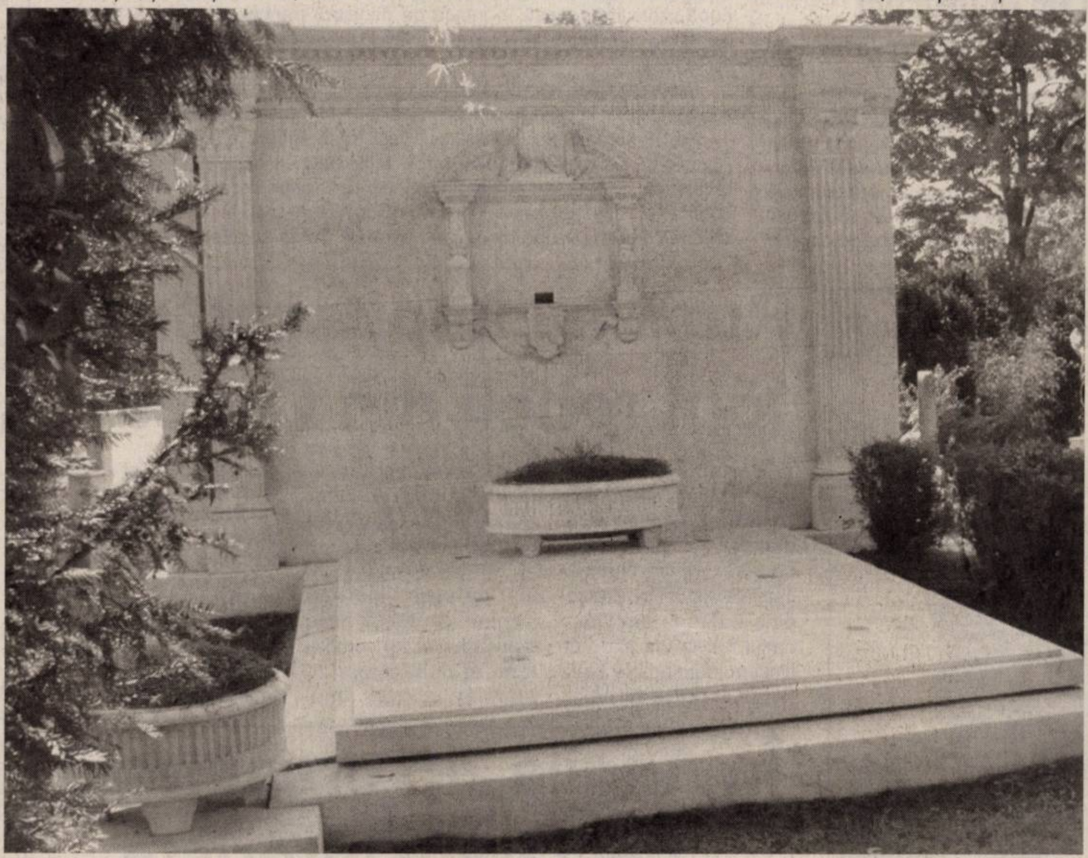

Lăcașul de veci al familiei Neuman din cimitirul evreiesc

Im Henkersprache (În limba călăilor)

O sinistră personalitate a secolului XX, I. V. Stalin obișnuia să spună că, dacă moartea unui om e o tragedie, moartea unui milion de oameni e o dată statistică. Adică, voia să spună că minții omenești îi este imposibil să imagineze o asemenea tragedie. Dar atunci moartea a șase milioane?

Imaginați-vă un adolescent (Marcel Reich Ranitzki - considerat azi Papa literaturii germane) obligat să caligrafieze cu mâna lui fișele prin care tatăl, mama și cele două surori ale lui erau timise la camera de gazare. Sau imaginați-vă un alt tânăr (Paul Celan - cel mai valoros poet de limbă germană a secolului XX), care supraviețuiește lagărului de exterminare în care i-au fost asasinați părinții și care își scrie opera „în limba călăilor". Sau imaginați-vă un scriitor (Benjamin Fundoianu), care refuză să evadeze din lagăr, doar pentru a rămâne alături de sora lui.

Simple exerciții de imaginație, tov. I. V. Stalin!

Foto: M. Szegö

Cehia și Austria vor ratifica Tratatul de aderare a României

Președintele Cehiei, Vaclav Klaus, și cel al Austriei, Heinz Fischer, i-au dat asigurări ieri, 14 octombrie, președintelui Traian Băsescu că Tratatul de Aderare a României la Uniunea Europeană /UE/ va fi ratificat de parlamentele celor două țări.

În cadrul celui de-al 12-lea Summit al șefilor de stat din Europa Centrală, care a avut loc la Zagreb, președintele Băsescu a avut convorbiri bilaterale cu omologii săi ceh, austriac și sârbo-muntenegrean. Președintele Klaus a precizat că Tratatul de Aderare va fi ratificat în perioada următoare. La rândul său, președintele Austriei a arătat că urmărește evoluția țării noastre, considerând că hotărârea României de a-și îndeplini angajamentele asumate pe linia integrării în Uniunea Europeană va determina accelerarea procesului de ratificare a tratatului de către parlamentul austriac, se arată într-un comunicat remis Rompres de serviciul de presă al președinției.

Șeful statului român și președintele Uniunii Statale Serbia și Muntenegru Svetozar Marovic au analizat în cadrul întâlnirii evoluțiile din Balcanii de Vest, cu accent pe situația din Kosovo. Cei doi președinți au fost de acord că soluția pentru problemele regiunii este perspectiva europeană, respectiv integrarea în UE.

Summit franco-german

Ministrul francez de externe, Philippe Douste-Blazy, și viitorul său omolog german, Frank-Walter Steinmeier, au subliniat joi, în cadrul unei convorbiri telefonice, "caracterul esențial al relațiilor franco-germane în construcția europeană", potrivit unui anunț făcut de Quai d'Orsay /MAE francez/, transmite AFP.

Într-un comunicat se precizează că cei doi și-au exprimat dorința de "a avea relații de lucru foarte strânse, bazate pe încredere". Philippe Douste-Blazy l-a invitat de Franck-Walter Steinmeier să efectueze o vizită la Paris după ce va fi numit oficial în funcție, la jumătatea lunii noiembrie.

Steinmeier este ministru la cancelaria germană și un apropiat al cancelarului care-și încheie mandatul, Gerhard Schroeder /social-democrat/. El îi va succeda în funcție lui Joschka Fischer /ecologist/, care ocupă acest post de la sosirea la putere a lui Schroeder în toamna anului 1998.

La nouă ani a evadat din Alcatraz

Un școlar de nouă ani a traversat înot porțiunea de mare dintre insula Alcatraz, situată în golful San Francisco (California) și continent, reușită cu care nu se poate mândri nici unul dintre "oaspeții" celebrei închisori, relatează AFP și Reuters.

Johnny Wilson a devenit duminică persoana cea mai tânără care a trecut înot cei 2,2 kilometri care separă penitenciarul transformat în prezent în muzeu și San Francisco, cu ape reci și pline de rechini, a precizat postul local de televiziune KGBS.

Micul Johnny s-a antrenat trei luni pentru această încercare care i-a permis să adune circa 30.000 de dolari pentru ajutorarea victimelor uraganului Katrina.

"Începutul a fost cel mai greu", a indicat Johnny, tremurând și cu buzele albastre de frig, purtat pe brațe de susținătorii săi după o oră și opt minute de înot.

Penitenciarul Alcatraz, operațional între 1934 și 1963, a intrat în istorie ca fiind închisoarea din care nu a evadat nimeni. În 1962, trei deținuți au dispărut totuși fără să lase vreo urmă, însă nimic nu indică faptul că au reușit să ajungă la țărm.

Senatul ceh interzice comunismul

Propagarea nazismului sau comunismului va fi pedepsită cu opt ani de închisoare, a hotărât senatul ceh, dominat de dreapta politică. Deși proiectul legii care interzice propagarea celor două tipuri de ideologii va fi respins de camera inferioară, el a provocat o dezbatere privind modul de a trata Partidul Comunist Cehesc, relatează Gazeta Wyborcza.

"Această lege nu este îndreptată împotriva Partidului Comunist, ci, în principal, împotriva tuturor opiniilor extremiste care pot pune în pericol democrația", a declarat senatorul Martin Mejstrik , unul dintre creatorii noii legi. În opinia lui, legea ar trebui să-i forțeze pe comuniști să încheie socotelile cu trecutul.

Partidul Comunist al Cehiei și Moraviei este unicul fost partid de guvernământ din Europa Centrală care nu s-a transformat în social-democrat. Social- democrația care este la putere în Cehia are rădăcini anticomuniste, comuniștii din parlament sunt însă izolați. Cu toate acestea, se bucură de un sprijin larg, conform ultimelor sondaje, 13% din cehi dorind vă voteze cu partidul care face apel la marxism-leninism, critică piața liberă, calitatea de membru NATO a Cehiei și care nu și-a cerut scuze pentru greșelile comise în anii în care a fost la putere (1948-1989). Indicatorul sprijinului acordat comuniștilor a fost în primăvară de 26%!

După ce a felicitat-o pe Angela Merkel, Bush îl felicită și pe Schroeder

Președintele american George W. Bush l-a sunat, joi, pe fostul cancelar german Gerhard Schroeder pentru a-i exprima plăcerea sa că a lucrat cu el, a indicat purtătorul de cuvânt al Casei Albe, Scott McClellan.

Bush a sunat-o, cu o zi înainte, pe cancelarul german desemnat Angela Merkel pentru a o felicita de numirea sa.

Președintele american "l-a sunat pe cancelarul Schroeder pentru a-i mulțumi pentru serviciile sale. Chiar dacă cei doi lideri au avut divergențe pe plan politic, președintele i-a spus că a fost fericit să lucreze cu el", a indicat purtătorul de cuvânt.

Atentat în Corsica

O rachetă a vizat în cursul nopții de joi spre vineri prefectura Bastia din insula franceză Corsica, fără să provoace victime, atac survenit la o zi după vizita întreprinsă în insulă de ministrul francez de interne, Nicolas Sarkozy, care exprimase temeri în legătură cu noi violențe, relatează AFP și Reuters.

Potrivit poliției, trăgătorii au ratat ținta și racheta a ajuns într-un taluz din spatele clădirii în care se află prefectura departamentului Haute-Corse.

Pe 29 septembrie, o rachetă a fost trasă asupra prefecturii Corsicii la Ajaccio și a explodat într-un birou al consiliului general, atentatul fiind revendicat de una din cele două principale mișcări separatiste clandestine corsicane, FLNC-Uniunea Combatanților /FLNC-UC/, legând această acțiune de conflictul de la Societatea Națională Corse-Mediteranee /SNCM/.

Ucraina are un guvern nou

Președintele ucrainean Viktor Iușcenko a terminat formarea noului său guvern, atribuind portofoliul sănătății, ultimul post vacant în acest cabinet, a anunțat, joi, președinția.

Iuri Poliatșenko a fost numit ministrul al sănătății, potrivit unui decret prezidențial.

Săptămâna trecută, președintele l-a desemnat pe deputatul Serghi Golovati ministru al justiției, în timp ce un fost ministru-adjunct al agriculturii, Iuri Melnik, devenea viceprim-ministru însărcinat cu agricultura.

Rușii au împușcat încă opt rebeli din Caucaz

Forțele de ordine ruse au ucis vineri opt combatanți care se refugiaseră de joi într-un comisariat din Nalcik, capitala republicii Kabardino-Balkaria din Caucazul rus, și au eliberat cinci persoane care erau ținute ostatici de către rebeli, a anunțat procurorul adjunct Vladimir Kolesnikov, citat de agenția Interfax.

Forțele de ordine au luat cu asalt vineri un magazin din Nalcik unde s-au refugiat joi combatanți ai unui comando înarmat, potrivit unui corespondent al AFP la fața locului.

Peste 150 de combatanți înarmați au participat joi la o operațiune de comando vizând clădiri ale forțelor de ordine din republica Kabardino-Balkaria, provocând zeci de morți, precizează AFP.

În Anglia, 15 organizații - declarate teroriste

Parlamentul britanic a adoptat, joi, o pronunere guvernamentală ce interzice 15 organizații "teroriste" pe care Londra le acuză că sunt legate de Al-Qaida.

Textul, adoptat în timpul unei proceduri de urgență, va intra în vigoare începând de vineri. Secretarul de stat pentru afaceri interne, Hazel Blears, a afirmat că cele cincisprezece organizații sunt în legătură cu "terorismul", au legături cu Al-Qaida și reprezintă un pericol.

Prințul William, stagiar într-o bancă din Londra

Prințul William va efectua un stagiu de circa trei săptămâni la banca britanică HSBC, în cartierul financiar al Londrei, a anunțat Clarence House, relatează AFP.

Serviciul de presă al prințului Charles și al fiilor săi a precizat că William, 23 de ani, al doilea în ordinea succesiunii la tron, va lucra în special în sectorul gestionării operelor de caritate. Stagiul său va debuta la începutul lunii noiembrie.

Casele de pariuri mizau mai curând pe Merrill Lynch, unde lucrează Edward Van Cutsem, prietenul prințului. Însă William nu a vrut să lucreze pentru un grup american. JP Morgan Cazenove și NM Rothschild făceau parte de asemenea din posibilele alegeri ale tânărului prinț.

"Va lucra o perioadă de timp în biroul pentru opere de caritate. Va face multe lucruri", a precizat luni dimineață un purtător de cuvânt al prințului, fără a exclude contacte cu alte firme.

Prințul William și-a încheiat studiile în luna iunie, după ce a obținut diploma de absolvire a universității scoțiene St. Andrews.

"Aș vrea să am o experiență de muncă în City pentru că aceasta mă poate ajuta în activitățile mele viitoare de colectare de fonduri pentru asociații de caritate", a explicat în iunie William.

Prințul intenționează de asemenea să urmeze anul viitor o formare militară la Sandhurst, unde se află în prezent fratele său Harry.

La muzeul Smithsonian

Colecția de timbre a lui John Lennon

Colecția de timbre a lui John Lennon a fost expusă la Smithsonian National Postal Museum din Washington iar custozii insistă că fostul membru al formației Beatles a fost un filatelist fanatic, relatează site-ul Contactmusic, consultat de Rompres.

Responsabilii muzeului au cumpărat albumul de la un colecționar britanic în luna iunie și de atunci au încercat să afle cât mai multe despre povestea colecției.

Ei au descoperit astfel că vărul lui Lennon, Stanley Parkes a început colecția și i-a oferit-o cadou lui Lennon pe când avea 9 ani.

Albumul conține note manuscrise și 565 de timbre.

Festivalul Național de Teatru Clasic

Din nou Shakespeare

În această seară, din nou **Shakespeare**. De data aceasta, una dintre marile tragedii shakespeariene, **Othello - maurul din Veneția**, montat de regizorul **Bocsárdi László** la **Teatrul Tamasi Aron** din **Sf. Gheorghe**. Regizorul este deja o prezență familiară la Festivalul Național de Teatru Clasic, cu spectacolele sale montate la teatre din țară: „Năzdrăvanul Occidentului", „Omul cel bun din Sâciuan", „Romeo și Julieta". Publicul arădean își mai amintește probabil și de splendida montare cu „Nunta însângerată", semnată tot Bocsárdi Laszló. Un alt merit al regizorului este și acela de a fi reușit să creeze o trupă la Teatrul T. Aron, cu nume cunoscute deja publicului arădean: **Pálfi Tibor, Kicsid Gizella, Váta Loránd, Péter Hilda, Mátray László, ș. a.** Spectacolul, în limba maghiară, va avea traducerea română pe un ecran proiectat în fundalul scenei.

***

Mâine, ultima seară din festival, se anunță un eveniment. Succesul la public al spectacolului de la **Bulandra**, **Măscăriciul,** este deja o certitudine. Actorul **Horațiu Mălăele**, regizor și actor al spectacolului, face săli pline. Prestația lui, alături de actorul **Niculae Urs**, este una dintre cele mai așteptate ale acestei ediții a festivalului.

Foto: M. Szego

Public... rărit la spectacolul teatrului arădean

La spectacolul **Teatrului „Ioan Slavici" Arad**, de joi seara, cu **Jocul dragostei și al întâmplării** de Marivaux, în regia lui **Laurian Oniga**, sala nu a fost nici pe departe așa de plină ca la celelalte spectacole din festival. Să fi fost o binevenită pauză la mijloc de festival? Sau poate publicul arădean a văzut deja spectacolul, care, ce-i drept, a avut premiera în stagiunea trecută?

DAN TUDOR: „Un semnal de alarmă pentru cei care bagă banii în lucruri trecătoare"

În spectacolul „Avarul îndrăgostit" de la Teatrul de Comedie din București, Dan Tudor a cucerit publicul în rolul afaceristului insensibil la atracțiile culturii. În personajul său, Baronul, spectatorii au recunoscut cu siguranță o seamă de personaje (reale) care populează România zilelor noastre.

- Ce te-a atras la acest rol, la propunerea din „Avarul îndrăgostit"?

- Nu m-a atras. Cu trei zile înainte de premieră au avut niște probleme legate de actorul care era distribuit în acest rol. S-au perindat vreo trei actori pe rolul acesta, a venit domnul Mihăiță, mi-a spus „Intri?", eu am întrebat dacă pot să primesc un text, l-am citit în ziua aia și peste trei zile am intrat. Noi avem cu toții dificultăți de comunicare, de înțelegere, iar personajul ăsta cu atât mai mult cu cât este foarte îngrădit cultural, intelectual... Dar e de admirat că băiatul a vrut să bage bani în teatru, totuși... Dacă toate lucrurile vor deveni atât de „particulare" ar fi bine ca cineva să nu-l lase să cadă... Să poată înțelege care e scopul scenei, al teatrului, al actorilor.

- E un aviz amatorilor?

- E un aviz, un semnal de alarmă pentru cei care bagă banii în lucruri trecătoare, de exterior, nu în lucruri de substanță, de interior. Se iluzionează că dacă și-au cumpărat nu știu ce tâmpenii de mașini sau baruri, vor pleca cu ele din lumea asta. Din nefericire, pe afară e bogăție și înăuntru e hazna...

- Cu teatrul independent colaborezi?

- Da, am un proiect la teatrul La Scena din București. Regizez spectacolul, „Laboratorul", cu Adriana

Trandafir, Vladimir Găitan, Emil Hossu și eu. S-ar putea să colaborez și cu teatrul din Arad... Am putea face un proiect împreună.

- Cu televiziunile în ce relație mai ești?

- Am fost destul de secretos, pentru că nu am vrut să mă laud, că nu vreau să se vorbească despre mine așa, asta e inevitabil. Cam într-o lună o să apar pe posturile importante și o sa fac o emisiune o dată pe săptămână. O emisiune cu invitați. Eu tot am încercat și în emisiunea pe care am făcut-o, „Mașina de vise", să îmbin lucrurile, în ideea în care dacă vrei să faci un lucru neapărat elitist nu se mai uită nimeni și oameni care bagă banii se uită pe audiență. Audiența unui lucru de suprafață e mult mai mare și trebuie să îmbin un actor de renume și un cântăreț la modă. E în beneficiul ambilor. Poate învață fiecare ceva de acolo. Altă șansă nu au. Oamenii care se uită la emisiuni distractive nu vor veni la teatru de capul lor și nu vor urmări TVR Cultural de capul lor.

- Cum te simți ca vedetă?

- Toți oamenii care sunt întrebați de lucrul ăsta spun „Eu nu mă simt...". Pur și simplu eu muncesc, nu mă gândesc la asta. Câteodată e plăcut să te recunoască lumea, altădată e neplăcut. Dacă vreau să merg după spectacol să beau un suc, trebuie să văd unde mă duc, că mi s-a întâmplat să stau la masă și să se spună „În bomba asta?" Și nu mai știi cum să stai... Eu sunt un caz fericit, că fac lucrurile cu o anumită relaxare. Îmi ajută Dumnezeu să pot și să supraviețuiesc decent din munca mea, și să fac teatru. Era un paradox că eu eram actor la Teatrul Național și jucam cu cei mai mari actori din țara asta și totuși prezentam emisiuni cu niște imbecili. Dar asta e viața. Trebuie împăcate lucrurile. Dacă cel care vine la teatru își schimbă părerea despre lucrurile derizorii pe care le-a văzut la televizor e in ordine. Dacă nu și-o schimbă înseamnă că și el e obtuz și eu greșesc atât de mult încât nu reușesc să-l conving.

RĂZVAN MAZILU: „Cred că lui Oscar Wilde i-ar fi plăcut foarte mult"

Rar se întâmplă ca protagonistul unui spectacol de teatru să nu scoată un cuvânt și totuși să se facă înțeles ca și când a nu vorbi ar fi cel mai firesc lucru. Dansatorul Răzvan Mazilu a reușit acest lucru, în „Portretul lui Dorian Gray" montat de Dragoș Galgoțiu la Teatrul Odeon. Mai mult, a reușit să transmită emoție, acea emoție de dincolo de cuvinte. În cele ce urmează, Răzvan Mazilu se va exprima în cuvinte...

- Ți-ai dorit acest personaj, Dorian Gray?

- Mi-am dorit foarte mult acest personaj, este unul complex, bogat în semnificații, foarte ofertant și cu atât mai interesant de adus pe scenă de un dansator prin dans și mișcare, fără cuvinte. Este ceva foarte provocator. Ciudat este că, deși eu mi-l doream foarte tare, am simțit că el a venit spre mine, m-a căutat, m-a găsit... Toate proiectele mele de până acum au fost construite pe ideea interacțiunii dansului cu teatrul, deci Dorian Gray vine cumva să împlinească acest crez artistic al meu. Trebuie să îi mulțumesc și regizorului Dragoș Galgoțiu, care a avut atâta încredere în mine. Cred că este formula ideală de a pune în scenă acest celebru și complex roman. Și mai cred că lui Oscar Wilde i-ar fi plăcut foarte mult, cred că îi plăcea dansul, deopotrivă frivol și profund.

- Dacă ar fi să vorbești despre Dorian Gray, ce ai spune?

- În fond, Dorian nu a dorit decât să fie fericit... Fericirea este ceva după care noi, oamenii, alergăm toată viața. Important este să o găsești aproape de tine, să o vezi cu adevărat; eu, de pildă, sunt fericit când mă bucur de cele mai simple lucruri: de o zi de vară, de flori, de culorile toamnei, de un apus, de faptul că pot să urc pe o scenă și să dansez. Dorian a înțeles greșit hedonismul propus de prietenul său, lordul Henry, și a căzut în păcat, în rău. Mai devreme sau mai tîrziu, există o plată pentru toate. Le recomand tuturor celor care încă nu au citit romanul lui Wilde să îl citească negreșit, cu siguranță fiecare va învăța câte ceva din povestea tristă dar atât de frumoasă a lui Dorian.

- Ce mai lucrezi și în ce proiecte te vei mai implica?

- În data de 20 octombrie voi avea premiera unui nou one-man-show în clubul Prometheus din București. Este un recital de cabaret special gândit pentru un spațiu underground, el se numește SELL ME! Apoi, la început de noiembrie voi pleca la Atena, în Grecia, unde va avea loc premiera spectacolului MARLENE pe care l-am montat acolo. Este un musical despre viața marii actrițe Marlene Dietrich. Spectacolul a avut deja prima premieră în luna mai, a avut un mare succes și a fost cumpărat de un alt teatru, mai mare. Pot spune că a fost o experiență profesională unică, de excepție, pentru că am lucrat numai cu actori greci și a fost considerat un spectacol-eveniment în Atena.

Grupaj realizat de Cătălina Latu

Duet sau duel cu textul clasic?

Astăzi, 15 octombrie 2005, de la ora 10, în Holul Roșu al Teatrului „Ioan Slavici" Arad, va avea loc o întâlnire sub genericul „Duet sau duel cu textul clasic?", la care vor participa organizatorii Festivalului Național de Teatru Clasic. În cadrul acestei întâlniri, se vor viziona secvențe din spectacolul consacrat pe plan european „Trei surori", în interpretarea actorilor de la Teatrul de Dramă din Moscova.

Carola's Art Shop

Cine trece pe strada Vasile Goldiș nu poate să nu remarce un spațiu inundat de lumină din care doar se întrezăresc prin vitrine obiecte de un cert rafinament. Este **Carola's Art Shop**, o cochetă galerie de artă, deschisă la Arad de câteva luni și inaugurată cu expoziția „Eterna poveste" a pictorului timișorean **Andrei Medinsky.**

La vernisajul expoziției, care a avut loc joi seara, în prezența artiștilor arădeni, criticul de artă **Horia Medeleanu** l-a integrat pe Andrei Medinsky în tradiția colorismului românesc. **„Rămâi surprins în fața picturii, în care culoarea își este suficientă sieși"**, a apreciat criticul.

Asemenea evenimente vor mai anima Carola's Art Shop și în lunile care urmează, deoarece timișorenii care au deschis galeria și la Arad sunt deciși să spargă eventualele bariere între artiști, invitându-i pe arădeni să expună la Timișoara și pe timișoreni la Arad. Până la următorul eveniment, arădenii pot vizita galeria, atât pentru expoziția Andrei Medinsky de la etajul I, cât și pentru obiectele de artă expuse spre vânzare, de o variatate care îmbie pe oricine - pictură, sculptură, grafică, ceramică, sticlărie, marochinărie, vestimentație, toate create de artiști plastici.

C. L.

Foto: Margareta Szegő

Un week-end cu muzică folk

În acest week-end, arădenii îndrăgostiți de muzica folk trebuie doar să treacă Podul Decebal, să intre (gratis) la Clubul Corleone și să asculte muzică live, poezii. Evenimentul este pus la cale de **Liga Studenților din Universitatea „Aurel Vlaicu"**, aceștia reușind să aducă la Arad nume cunoscute ale folkului românesc și, alături de ei, să ofere unor tineri amatori arădeni șansa de a-și încerca talentul pe scenă. Ieri, prima zi din festivalul **„Arad - Let me FOLK you"**, au cântat **Dinu Olărășanu, Ilie Stepan, Mircea Vintilă**, precum și arădenii **Forin Tătar** și **Rebel**. Astăzi, sâmbătă, concerte cu **Tatiana Stepa, Marius Bațu, Ducu Bertzi**, precedați de **Cristi și Marius Bordaș** și **Maris.** Iar mâine - **Adrian Ivanițchi, Mircea Bodolan, Mircea Baniciu, Mândru Florin.** Și pentru că folkul merge mână în mână cu poezia, între concerte se vor spune poezii, în interpretarea actorilor arădeni.

C. L.

„Meseria de părinte nu se învață niciunde...”

interviu cu dr. Mihaela Corciu, medic primar neuropsihiatrie infantilă

Fiecare părinte își dorește să aibă un copil perfect. Un copil sănătos, deștept și cu bune maniere. Într-un cuvânt, un copil cu care să se poată lăuda, de care poate fi mândru. Din păcate, sunt nenumărate situații în care comportamentul unui copil nu este cel pe care părintele și l-ar putea dori. Pentru a vedea care sunt cazurile în care unele dintre manifestările micuților ar trebui să ne pună pe gânduri, dar și soluțiile pentru remedierea lor, ne-am adresat, astăzi, d-nei dr. Mihaela Corciu.

- D-nă doctor, haideți să ne referim, în primul rând, la copilul care merge la grădiniță. Cât de grea este integrarea în colectivitate?

- Intrarea în colectivitate și socializarea la vârsta preșcolară înseamnă să intri într-un microgrup cu regulile lui și să te supui regulilor acestui grup. În cazul în care, în familie, nu au existat reguli, a fost o familie foarte laxă, cu reguli aleatorii, schimbate foarte des, cu reguli încălcate frecvent, copilul, când ajunge la grădiniță și trebuie să stea pe scăunel, să mănânce, să meargă la toaletă, să țină cont și de părerea celorlalți copii din jur, care cei mai mulți sunt și ei din familii fără reguli sau cu reguli care se schimbă foarte ușor, adaptarea este extraordinar de dificilă. Fiecare dintre copii încearcă să-și impună propriile reguli și iese scandal. Atunci apare refuzul de a frecventa grădinița, părinții nu înțeleg ce se întâmplă și schimbă grădinițele, poate, poate găsesc fie o educatoare mai tolerantă, fie un loc unde copilul lor să-și poată impune regulile.

- Ce impact are asupra copilului această schimbare?

- Schimbarea frecventă a colectivității generează alte tulburări de conduită care structurează și dezvoltă un copil care nu se va supune regulilor unei colectivități. Există și alți micuți la care desprinderea de mamă și de casă se face foarte dificil. Acești copii, de exemplu, au stat până la trei ani, cu mamele lor, au fost foarte atașați de acestea și la ruperea de mediul de familie și intrarea într-un colectiv sunt ca disperați, se agață de mămicile lor, plâng, nu poți să-i lași acolo, nu se adaptează, în timp încep să aibă și tulburări de somn, se trezesc noaptea și verifică dacă mama e lângă ei, o țin de pijama sau de gât ca să nu plece, să nu scape, regresează, adică involuează psihologic, la vârste mai mici. Încep să-și sugă degetul, să facă lipsa mică în pat, au coșmaruri. Forțarea frecventării colectivității în continuare, cu stilul de genul „lăsați că se va obișnui el, plânge două - trei săptămâni și după aceea se obișnuiește” la acest tip de copii este foarte greșit, pentru că fixează niște tulburări emoționale de tip anxios care, ulterior, fac dificilă chiar și adaptarea în primul an de școală.

- Care este soluția în aceste cazuri?

- Soluția este, de fapt, foarte simplă. Este nevoie de consiliere de specialitate. Spre marea mea bucurie, tot mai mulți părinți, dar nu suficienți, vin pentru sfaturi pe etape de vârstă. Și întreabă: „Este corect să se întâmple așa? Ce spuneți, ceea ce face copilul meu este normal sau anormal?”

- Există prejudecăți vizavi de apelarea la psihiatru?

- Da, încă persistă prejudecata noastră, a esticilor, că a te prezenta la psihiatru reprezintă un mare stigmat social, că li se pune eticheta de nebuni, lor sau copilului, și că nu au ce căuta la psihiatru. Și atunci ne învârtim într-un cerc vicios. Se duc la medicul de familie. Acesta, cu delicatețe pentru pacientul lui poate să recomande sau nu să meargă la psihiatru. Părintele, când aude de psihiatru, se supără sau nu pe medicul de familie, spunând: „De ce mă trimiteți acolo că nu am un copil nebun!” Puțini vin în timp util. Majoritatea vin când sunt, deja tulburări. Și atunci, eu aleg, în funcție de intensitate, în funcție de context, ce anume este de făcut în cazul respectiv. Ce se poate face. Pentru că, nu întotdeauna ceea ce este benefic se și poate face.

- Dați-ne un exemplu...

- De exemplu, la copiii anxioși care se agață și se adaptează greu în colectivitate, ar trebui ca mama să poată rămâne lângă ei încă o perioadă de timp ca să-i obișnuiască treptat. Adică, astăzi îi lași la grădiniță numai o oră, peste o săptămână îi duci la program scurt, peste două săptămâni încerci adaptarea și la program prelungit. Dar mamele care au început serviciul, de obicei, nu-și permit să facă acest lucru. Și atunci, ori se face o adaptare forțată, ori se recurge la soluții de compromis pentru perioade scurte și care nu sunt eficiente. Atunci apar tulburări care au tendința să meargă spre perioada pubertății, a adolescenței spre tulburări psihopatologice care trebuie tratate medicamentos, nemaifiind suficientă consilierea.

- Care sunt principalele semnale de alarmă?

- Dacă este să ne referim la tipul acela gălăgios, furios, opozant activ, care atunci când intră în colectivitate sparge, distruge jucăriile, mușcă ceilalți copii, agresează chiar educatoarele, momentul în care acest copil nu are nici un resentiment, nu-i pasă că distruge jucăriile, nu-i pasă de ce reacții stârnește în jur, atunci este semnalul de alarmă. Sunt copii pentru care nici o metodă educațională de pedeapsă nu are nici o eficiență. Părinții îl bat sau îl pedepsesc și el îi sfidează spunând : „Nu-mi pasă că mă bați până mă omori.” Aceste lucruri ar trebui să dea de gândit părinților, pentru că ele arată un anumit tip de copil care va fi greu de stăpânit la pubertate sau adolescență și ar trebui să ia măsuri de la vârsta asta. La celălalt tip, care este anxios și opozant pasiv, adică se închide în el și se autopedepsește, tendințele de autoagresivitate cum sunt rosul unghiilor, răsucitul părului, se autopălmuiesc, au tulburări de somn, se trezesc în miezul nopții sau adorm foarte greu, unii au ticuri și alții încep să se bâlbâie. Toate aceste elemente sunt un semnal de alarmă pentru părinți și ar trebui să îi convingă să vină la specialist. Înseamnă că micuțului îi este ceva dezagreabil, i se întâmplă ceva neobișnuit, un lucru pe care nu-l poate explica pentru că, la vârsta asta, copilul are un vocabular destul de redus și se exprimă prin semne de organicitate la care ar trebui să reacționeze și părintele.

- Cum rămâne cu acei copii care înjură, care îi lovesc pe cei din jur?

- O să vă surprindă ce vă spun pentru că regula aceea încetățenită pentru educația copilului cu cei șapte ani de acasă, nu mai este valabilă. În psihologia modernă a copilului se știe că tot ce face părintele în primul și în primii trei ani este bază pentru comportamentul și personalitatea copilului. Până la trei ani, când stă acasă și este înconjurat de foarte multă atenție, părinții încearcă să imprime copilului o educație de tip verbal, vorbesc foarte mult. Până la această vârstă, nu toți copiii înțeleg sensul cuvintelor abstracte. Ei înțeleg cuvinte concrete de care se lovesc zi de zi. Părinții cred că copilul mic nu înțelege anumite mesaje pe care adulții și le transmit între ei. Și, dacă relația din familie este una formală, adică se vorbește urât, nu se folosesc formulele de politețe, familia este cu relații sociale doar de suprafață și în interiorul ei, regulile de funcționare nu sunt autentice, adică nu sunt bazate pe reguli morale, pe valori reale, copilul le învață și și le însușește așa cum sunt. Și atunci, intrarea în colectivitate nu face altceva decât să absoarbă tot genul acesta de comportament. Iar părintele, care atunci când îl duce la grădiniță l-ar vrea și politicos și să se poată lăuda cu el, spre stupefacția lui, are parte exact de comportament invers. În perioada trei-patru ani, educația este de tip imitativ - afectiv. Adică, copilul imită ca să facă și să obțină plăcere. Dacă plăcerea copilului a fost de a face mereu rău și acasă s-a râs la orice replică stil Goe, când copilul a fost impertinent și a zis câte o prostie, asta va face mai departe. Degeaba părintele se simte lezat și jignit când copilul lui, la grădiniță, spune o sumedenie de minuni și îl face de rușine. Nu copilul se face de rușine. Copilul dorește să pună într-o lumină socială proastă părintele, pentru că acesta nu e autentic. Adică formulele de politețe, de acasă, cu „te rog”, „poftim”, „mulțumesc”, nu au fost autentice sau au lipsit.

- Pentru a atrage atenția poate să facă și prostii?

- Copilul dorește să fie în centrul atenției, dar asta nu înseamnă că va face numai lucruri pozitive. Lucrurile negative se absorb mai repede, generează o reacție în adulți și copilului îi place să vadă adulții care reacționează. Nu contează că nu sunt reacții pozitive. Pe el îl satisfac și reacțiile negative ale adultului, faptul că acesta se simte jignit, faptul că l-a supărat și l-a durut pe adult.

- Timpul petrecut după serviciu cu copiii, le influențează conduita?

- Sigur. Mai este și aspectul că sunt părinți indisponibili pentru copii. În general, părinții moderni nu au timp și atunci vin seara la șapte, opt și nu au cum să se joace cu copilul. Sunt ori la calculator, ori la televizor, ori vor liniște să se odihnească. Și sunt „inerți”. Copilul le tot povestește, îi provoacă și ei nu au nici o reacție. Și atunci, ca să obțină o reacție, unii copii fac și prostii, ca să atragă atenția asupra lor. Mai mult, unii copii acceptă să fie și bătuți. Este o mică chestie perversă de inversiune afectivă. Dacă mă bate, înseamnă că m-a băgat în seamă și știe că eu exist și deși am făcut o prostie, că-i pasă de mine. Există și astfel de reacții la copii.

- Se poate generaliza?

- Nu există reacții stas. Și când discutăm despre tulburări de conduită la copil, nu se poate generaliza. Fiecare caz este unic și se discută pe loc. Se vede tipologia părinților, a bunicilor, condițiile în care s-a născut copilul și se vede ce este de făcut. Un copil ar necesita ca mama să rămână lângă el până în clasa I când își depășește problemele de adaptare, intră pe un făgaș pe care poate merge singur.

- Ce ne puteți spune despre situația în care un copil își asumă identitatea altcuiva? Este aceasta o tulburare de conduită?

- Nu, în perioada trei - șase ani, copiii au o imaginație foarte bogată și trăiesc parțial în lumea reală și parțial în una imaginară. Și, în această lume, ei pot să fie orice. Pot să fie personaje de desen animat, de poveste, pot să inventeze alte personaje, de aceea, în această perioadă se recomandă și jocul de rol. E bine ca rolurile să fie schimbate. Adică, copilul să nu joace mereu același rol, să se identifice cu un rol imaginar, unul fals și să reușească să răspundă adecvat, indiferent de poziția în care s-ar afla. Există și cazuri mai interesante în care copiii inventează un personaj imaginar pentru că nu au o societate de copii cu care să se joace. Poate să fie și o problemă de patologie la copii, dar e foarte rară.

- Copilului poate să nu-i placă educatoarea. Poate acest fapt să aducă anumite tulburări în conduita lui?

- Poate să aducă printr-o abordare neinspirată a educatoarelor. De obicei, la grădinițele cu program prelungit există două educatoare. Și e foarte greu să placi pe toată lumea și să te poți coborî la nivelul unei grupe de copii mici. Pot să aibă tulburări. Pot să nu doarmă bine, să nu mai mănânce bine, să facă lipsa mică, noaptea, în pat. Dar, eu, în general, recomand părinților să nu ducă copiii, mai devreme de trei ani la grădiniță, pentru că, atunci, apar, într-adevăr, tulburări și să-și facă cât mai mult timp liber pentru micuți, după grădiniță. Să nu considere că micuțul și-a consumat toată energia la grădiniță și, când vine după - masa acasă, dânșii nu mai au nimic de făcut.

- Așadar schimbarea educatoarei nu ar fi o soluție...

- Nu. Eu personal, nu sunt de acord cu schimbarea educatoarei.

- Care sunt celelalte probleme cu care se confruntă copiii la această vârstă?

- Problemele de control sfincterian sunt cele mai frecvente la această vârstă. Marea majoritate a mamelor consideră este mai comod să păstreze scutecul și noaptea, până la vârste destul de înaintate, patru, cinci, chiar șase ani. Asta generează niște tulburări și emoționale și de conduită la copii, pentru că îi păstrează într-un statut de semibebeluș: noaptea sunt bebeluș că-mi pune scutec, ziua sunt copil mare. Fetițele ar trebui să aibă deja control sfincterian pe la trei ani și jumătate, iar băieții la patru ani și jumătate. Educarea sfincterelor la copii nu este o pedeapsă și nici un dresaj, cum consideră unele mame care își pun copiii pe oliță de la șase și de la opt luni. Nu este bine. Controlul sfincterian este un fel de cadou pe care copilul îl face părintelui care are grijă de el. Dacă părintele este foarte restrictiv la capitolul igienă și-l ceartă dacă s-a murdărit, atunci copilul refuză să-i mai facă acest cadou. Sfatul meu este să laude copilul, să bată din palme, să transforme într-o minisărbătoare fiecare act, astfel încât copilului să-i placă să meargă la toaletă.

- Cum poate învăța un părinte modul în care ar trebui să se comporte în astfel de situații?

- Cele mai multe greșeli ale părinților sunt făcute din neștiință, dintr-o lipsă de informare. Sunt părinți care nu știu cum să facă sau nu știu să interpreteze semnalele copilului pentru că nu i-a învățat nimeni. Meseria de părinte e cea mai grea și nu se învață niciunde. Pentru a schimba cât de cât acest lucru, cred că ar trebui mai multă informare și educare a mamelor, până când copiii împlinesc un an.

Anca Hălmăgean

Foto: Ștefan Matyaș

Gheață spartă cu picamerul

Gloria Arad - Muncitorul Reșița 2-1 (0-1)

Vineri, ora 15,00, stadion „ AS Vladimirescu", teren denivelat, timp bun pentru fotbal, spectatori 200. **Au marcat:** Ionele - min. 72, Rad - min - 76, respectiv Boterez - min. 37 (penalty)

Gloria: Dronca - S. Panin (min. 61 - Burlan), Stupar, Ionele, A. Vlad - Calvin, Brândușe (min. 46 - Mihali), Melnic (min. 46 - Rad), Militaru - N. Ardelean, Cristea. **Antrenor:** Mihai Petcuț

Reșița: Bonta - Crișan, Sîrbu, Oncică (min. 84 - Sobache), Cupeș - Cărăgin, Boterez, Laiu, Cîrjan (min. 81 - Vuia) - Ristea, Bârdanu (min. 64 - Novăncescu). **Antrenor:** Sandu Rocco

Au arbitrat satisfăcător: Teodoru Rus (Cluj) - la centru, asistat de Alin Damian și Radu Herția (ambii din Câmpia Turzii)

Observator F.R.F.: Zaharia Ciev (Timișoara)

● După ce a vizionat prima repriză a meciului de ieri, puțina, dar fidela asistență de la Vladimirescu ar fi pus pariu că nici de această dată favoriții ei nu vor sparge gheața, rămânând cu 0 în dreptul victoriilor. ● Ca prin minune, ajutată și de schimbările inspirate ale antrenorului Mihai Petcuț, trupa „galben-albastră" și-a revenit după pauză și, după două-trei ratări mai importante, a izbutit să înscrie punctele descătușării. ● Oaspeții au luat avantaj pe tabelă după faultul imprudent al lui Ionele asupra lui Laiu, soldat cu lovitură de pedeapsă. A înscris cu calm Boterez și era 0-1. ● Atacând cu toate liniile, gazdele au reușit egalarea în urma loviturii de cap a lui Ionele, care astfel și-a răscumpărat greșeala din minutul 37. ● Golul de trei puncte a fost opera lui firavului Rad, care a marcat din alergare, de la 18 metri, pe lângă Bonta. ● Mai mult, Gloria se putea distanța, însă Calvin, cel mai bun om de pe teren, a ratat de puțin ținta în minutele 80 și 85. ● Din păcate, și de această dată, Mihai Petcuț le-a simțit foarte mult lipsa juniorilor de lux, Copil și Toc, aflați - după cum se știe - într-un stagiu de pregătire centralizat la Mogoșoaia.

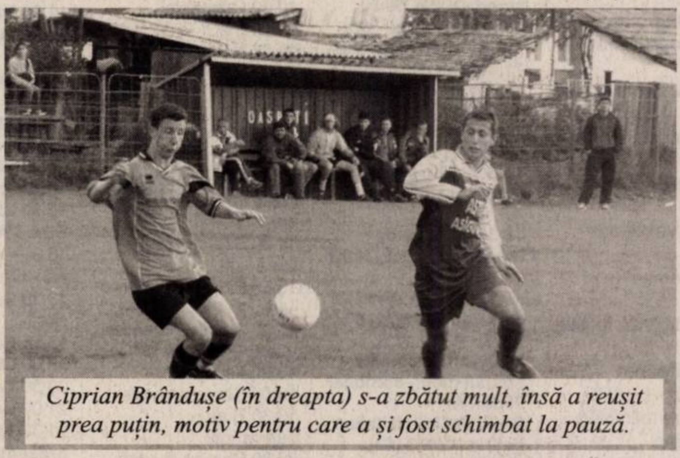

Ciprian Brândușe (în dreapta) s-a zbătut mult, însă a reușit prea puțin, motiv pentru care a și fost schimbat la pauză.

Călin Mnerie

Rezultatele etapei a 7-a:

Bihorul Beiuș - ACU 1-0; CS TIM Giroc - Romtelecom Arad 5-2; Gloria Arad- Muncitorul Reșița 2-1; CS Ineu - Auxerre Lugoj 0-0; Minerul Moldova Nouă - Felix Sânmartin 2-0; *UMT - Victoria Nădlac 3-0;* Calor Timișoara - CS Deva 2-0.

Clasament

1.	Lugoj	7	5	2	0	7-1	17	(+8)
2.	Giroc	7	5	1	1	22-6	16	(+4)
3.	UMT	7	4	3	0	16-7	15	(+3)
4.	Calor	7	4	2	1	15-5	14	(+2)
5.	Felix	7	3	3	1	12-7	12	(+3)
6.	**Nădlac**	**7**	**3**	**2**	**2**	**6-10**	**11**	**(+2)**
7.	**Romtelec**	**7**	**3**	**0**	**3**	**10-15**	**9**	**(0)**
8.	**Ineu**	**7**	**2**	**2**	**3**	**6-8**	**8**	**(-4)**
9.	M.Nouă	7	2	0	5	5-10	6	(-6)
10.	Beiuș	7	1	3	3	2-12	6	(-6)
11.	**Gloria**	**7**	**1**	**2**	**4**	**7-11**	**5**	**(-7)**
12.	Muncitorul	7	1	1	5	6-10	4	(-5)
13.	Deva	7	0	2	5	2-12	2	(-7)
14.	**A.C.U. ***	**7**	**2**	**3**	**2**	**18-10**	**1**	**(0)**

* echipă penalizată cu 8 puncte. **Runda următoare (vineri, 21 octombrie 2005): Calor - Gloria**, Lugoj - Giroc, Moldova Nouă - Beiuș, **Muncitorul - Ineu, Nădlac - ACU, Romtelecom - UMT,** Deva - Felix.

C. S. Ineu - Auxerre Lugoj 0-0

După frumoasa victorie de la Arad, contra celor de la Romtelecom, ne așteptam ca ineuanii să iasă din criza meciurilor de pe teren propriu. Nu s-a întâmplat așa și pentru că adversara a fost una destul de incomodă, care a pus destule probleme. Totuși, partida nu a fost una deloc spectaculoasă, ci mai degrabă cenușie, fără prea multe veleități, iar rezultatul de pe teren, unul alb, reflectă realitatea existentă ieri pe malurile Crișului Alb.

Prima oportunitate de a înscrie au avut-o lugojenii, dar Ponta a îndepărtat pericolul din fața porții ineuane. După un sfert de oră de joc, în doar 60 de secunde, Talpaș nu a reușit să profite de o gafă a apărării oaspete, iar imediat, Huțu a parat un șut periculos expediat de Șeroni. Până la pauză nu am mai notat decât un gol anulat oaspeților, pe motiv de ofsaid, faza fiind la limita regulamentului.

După odihnă, același Talpaș putea da gol, dar a fost blocat de Pintini, pentru ca în minutul 74 Huțu să devină erou, după o paradă de excepție la un șut expediat de Vicertovici. Pe final de meci elevii antrenați de Petre Bunaciu au presat, în căutarea golului izbăvitor, însă Negrita, de două ori, în minutele 86 și 87, a dat cu piciorul la trei puncte mari, necesare ca aerul pentru CS Ineu. În prealabil însă, Ploscariu a cerut penalty, dar degeaba, căci nici nu putea fi vorba despre așa ceva.

Așa s-a încheiat un meci echilibrat, în care amfitrionii nu au reușit să puncteze, ei aflându-se într-o lumină destul de proastă, căci nu au mai punctat din prima etapă pe teren propriu.

Ineu: Huțu - Chiș, Jurcă (Secelean), Sabău - Leucuța, Ponta, Abrudean, Georgescu (Malancu), Stein - Talpaș (Laza), Negrita. **Lugoj:** Micșa - Mihalache, Barboni (Vicertovici), Pintini - Maxim, Bălan, Ploscariu, Chimir, Șeroni - Bărbulescu, Ipate (Rene Anghel, Ramon Anghel). **Au arbitrat:** P. Unimățan (Zalău) - la centru, M. Popescu și S. Udrea (ambii din Tg. Jiu) - asistenți.

Leo Sfâra

Secetă totală pe terenuri străine

Cele trei divizionare C arădene care au jucat în deplasare s-au întors cu mâna goală acasă. Dacă Nădlacul și Romtelecomul au pierdut fără drept de apel în județul Timiș, ACU Arad va regreta mult timp de acum înainte imensa șansă de a se întoarce cu punct(e) de la Beiuș. Dar să le luăm pe rând...

UMT - Victoria Nădlac 3-0 (2-0)

Din primul până în ultimul minut, partida de pe Bega s-a disputat într-un singur sens, spre buturile lui Trifoi. Gazdele au luat un avans liniștitor încă de la pauză, după „dubla" semnată de fostul prim divizionar, Vasko, „vameșii", fără suspendatul Kukucska, neavând puterea să pună - nici un moment - în pericol poarta timișoreană. Antrenorul arădenilor, Dan Cuedan a utilizat următoarea echipă: Trifoi - Măcean, Sighete, Pavel, Românu - Bozian (Popovici), Babău, Iaroș, Iancu (Peii) - Vlădău, Nica (Cotuna).

Bihorul Beiuș - ACU Arad 1-0 (0-0)

Elevii lui Mircea Aslău și-au ros probabil unghiile după marea oportunitate ivită în fieful celor din Beiuș. „Studenții" arădeni au ratat cu seninătate 6-7 ocazii cât roata carului și - colac peste pupăză - au încasat golul înfrângerii în minutul 86, în urma unui șut de la 40 de metri pe care Mutu l-a scăpat inexplicabil în poartă. E adevărat, nici arbitrajul nu a fost la înălțime, ba dimpotrivă, însă e dureros când pierzi cel mai bun joc făcut în această stagiune. ACU a evoluat în formula: Mutu - Maghici, Lung, Selegean - Rus, Onu, Aslău, Hettman, Bâgu - Pavel, Iancu.

CS TIM Giroc - Romtelecom Arad 5-2 (2-1)

Precum cei de la ACU, nici „telefoniștii" arădeni nu au fost cruțați de „fluierași", astfel că Mitu et. comp. au pierdut la scor o întâlnire din care ar fi putut să scoată măcar un punct. La 0-0 și la 2-1 oaspeților le-au fost refuzate două penalty-uri clare, iar la scorul de 3-1, Savin a primit cartonaș roșu. Degeaba Bokor și Lenghel au perforat poarta unei formații ce primește greu gol, căci cele cinci „boabe" ale timișorenilor au pecetluit soarta punctelor. Pentru Romtelecom au evoluat: Sabău - A. Ponta, Szellelky, Savin, Asinipean - Oprescu, G. Ponta, Heteș - Mitu, Alin Mihai, Bokor, pe parcursul partidei mai intrând pe gazon Vasi, Lenghel și Edu.

Călin Mnerie

Albe și negre

Altceva

Lumea aflată într-o perpetuă mișcare îi obligă pe oamenii de sport să se adapteze din mers. Au trecut vremurile când conducătorul de club dădea un telefon și ... problema financiară era rezolvată. Acum, tu, manager, trebuie să te zbați, să „alergi", pentru a face rost de sursele de finanțare necesare supraviețuirii. Unii înțeleg mersul lucrurilor, alții ... mai puțin.

Ioan Faur, omul care de peste zece ani ține ridicată ștacheta baschetului feminin arădean, s-a adaptat repede situației. A înțeles că e nevoie și de altceva. Flerul l-a ajutat să-l aducă la echipă pe Marcel Urban, un tânăr „tobă" de baschet și ... idei de a face rost de bani, pentru complectarea bugetului. Azi un sponsor, mâine altul, Marcel a reușit, într-un timp scurt, să umple un panou publicitar, pe care l-a prezentat opiniei publice prin intermediul unei conferințe de presă. Inițiativele lui continuă. La următorul meci de pe teren propriu, cu U Cluj, jucătoarele vor arunca în tribune tricouri în culorile clubului, având pe ele inscripționate numele favoritelor, dar și al sponsorilor. În perspectivă, la marele derby cu Biandra Târgoviște, din această toamnă, Corina Moroșan et company vor proceda aidoma fotbaliștilor, aruncând în tribune mingi de baschet cu autografele jucătoarelor. „Iar surprizele nu se opresc aici" - ne asigură organizatorul de competiții al BC ICIM, cel care, astfel, dorește să (re)aducă publicul la „Polivalentă" și să atragă și alți sponsori lângă echipă.

Unii, cârcotași de meserie, poate, vor lua aceste acțiuni în derădere. Dar, este un început, ce merită încurajat (și) din acest colț de pagină. E un altceva, de care ar fi bine să se molipsească și alte cluburi din sportul arădean....

Daniel Scridon

Trag la Campionatul Balcanic

Doi arădeni de la Clubul Sportiv Municipal vor reprezenta România la Campionatele Balcanice de tir, ce vor fi găzduite în orașul Iași. Juniorii Andres Freer și Georgiana Pintea se vor strădui să lase o impresie bună la

pistol. Din partea C.S.M. Arad au mai fost invitați să participe Felix Lazăr, Marius Cenădean, Anca Sârbu și Cristian Chiș.

A. H.

Fotbal - Divizia A

Ieri, în uvertura etapei a IX-a a Diviziei A, la fotbal: Poli Timișoara - FC Vaslui 2 - 0. Iată programul complect al rundei:

Sâmbătă

FC Național - FC Argeș (ora 15, TVR 2); FCM Bacău - Rapid (ora 20, Național TV) și Dinamo - CFR Cluj (ora 21,30, Telesport).

Duminică

Poli Iași - Gloria Bistrița (ora 14, Telesport); Pandurii Tg. Jiu - Sportul Studențesc (ora 15, netelevizat); Oțelul Galați - Jiul Petroșani (ora 15, Național TV), Farul Constanța - Steaua (ora 20, 15, TVR 1).

D. S.

Am fi jucat cu Norvegia

Ieri, la Zürich a avut loc tragerea la sorți a meciurilor contând pentru barajul de promovare la Campionatul Mondial de fotbal din anul 2006. Iată ce au decis sorții: Spania - Slovacia, Elveția - Turcia, Norvegia - Cehia. Dubla manșă, la finele căreia se vor cunoaște ultimele trei echipe europene prezente la turneul final din Germania, se va disputa pe 12 noiembrie (turul) respectiv 16 noiembrie (returul).

A. Hărțău

C. M. de scrimă

La o tușă de aur

Deși nu era creditată cu șanse la un loc pe podium, echipa feminină de floretă a României a obținut medalia de argint la Campionatele Mondiale de la Leipzig (Germania). În formula **Roxana Scarlat, Cristina Stahl, Cristina Ghiță și Andreea Andrei**, echipa noastră a trecut, pe rând, de Japonia (29 - 24), Italia (23 - 21) și Ungaria (35 - 29), pentru a întâlni Coreea de Sud în marea finală.

După o confruntare dramatică, pe care au avut-o în mână, fetele pregătite de Petre Ducu au pierdut, în prelungiri (19 - 20), fiind la o singură tușă de titlul mondial.

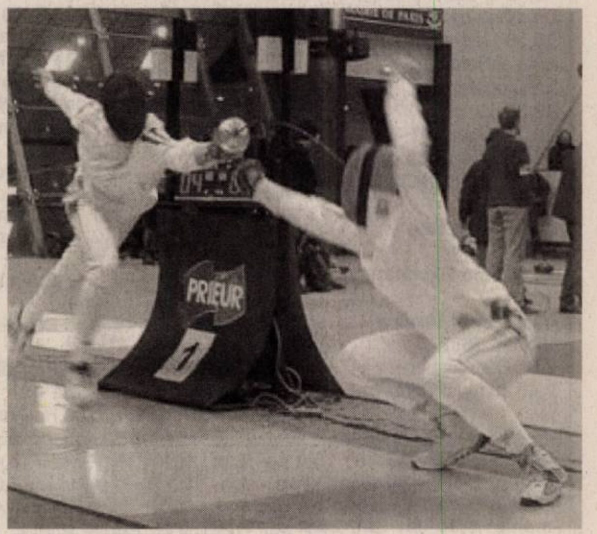

D. Scridon

Caută a patra victorie

Ocupanta locului 3 în clasamentul „la zi" al Diviziei A de handbal masculin, echipa H.C. Arad caută un nou succes în campionat. Ar fi al patrulea obținut pe scena ligii secunde. Runda cu numărul 6 (într-una dintre etape, arădenii au stat) opune grupării noastre pe C.O. Sighișoara, în deplasare. Partida este programată duminică, de la ora 10. În celelalte jocuri se întâlnesc: Universitatea Craiova - Potaisa Turda, H.C. Junior Odorhei - C.S.M. Lugoj, H.C. Sighișoara - H.C. Mehedinți, C.S.M. Bistrița - Sânnicolau Mare. C.S.M. Sebeș și H.C. Jimbolia vor sta.

A. Hărțău

Polo

Stau în prima etapă

În acest week-end debutează Superliga Națională de polo, competiție în care este angrenată formația arădeană Astra. Etapa inaugurală are drept „cap de afiș" meciul dintre Rapid și Dinamo. Antrenați de Cristian Cosma, poloiștii noștri stau sâmbătă și duminică, având prima rundă liberă. Ei vor intra în bazin abia la sfârșitul săptămânii viitoare când, în cadrul etapei a 2-a, vor da piept, la Arad, cu Rapid.

A. Hărțău

SÂMBĂTĂ, 15 OCTOMBRIE 2005

TVR 1
7,00 Ceasul deșteptător
8,00 Formula 1. Marele Premiu al Chinei. Calificări. Live
9,00 Desene animate. Clubul Disney
9,30 Mic, da' voinic!
10,00 Portativul piticilor
11,00 Călătorie spre centrul Pământului - s. (AP)
12,00 Lumea în care trăim
13,00 Orizont 2007
14,00 Jurnalul TVR
14,15 O vedetă... populară
16,25 Cu Irina la cafea
17,55 O sută... de povești
18,00 Teleenciclopedia
19,00 Jurnalul TVR
20,00 Surprize, surprize...
23,00 Jurnalul TVR
23,30 Profesioniștii
Invitat: Andrei Zincă
0,30 Infidelitate - thriller, Canada, 1997
2,00 Euro-dispecer
2,05 Jurnalul TVR - rel.
3,05 Profesioniștii - rel.

TVR 2
7,00 Pescar hoinar - rel.
7,30 Top Sport - rel.
7,55 Teleshopping
8,25 Euro-dispecer
8,30 Universul cunoașterii
9,00 Arca lui Noe
9,30 Împreună pentru România
10,00 Natură și aventură
10,30 A avea 20 de ani la...
11,00 Gimnastică. CN - finale pe aparate - live
14,00 TV, dragostea mea
15,00 Fotbal. Divizia A: FC Național-FC Argeș - live
17,00 TVR Timișoara
19,00 Imagini de război. Istoria lui Hitler
20,00 Trăsniții din Queens - s.
20,30 Amy - s.
21,00 Jurnalul TVR
22,00 Lady Randolph Churchill - s.
23,00 Jacknife - dramă, SUA, 1988
0,50 Nemuritoarea - s.
1,40 Muzica la maximum
2,40 Fotbal. Divizia A: FC Național-FC Argeș - rel.
4,30 Polițiștii din L. A. - s., rel.
5,30 Expres TV

PRO TV
6,030 Filip cel bun - rel.
8,00 O familie trăsnită - s.
8,30 Uriașul Harry - s.
9,00 Baby Looney Tunes - d. a.
9,30 Toonsylvania - d. a.
10,00 Fantoma de pe Net - comedie, SUA, 2004
12,00 Pro Motor
12,30 Magazin UCL
13,00 Știrile Pro TV
13,05 Maratonul visurilor - aventuri, Canada, 2004
15,00 Cartea junglei: Mowgli și comoara - aventuri SUA,1998
17,00 Tu ești, tu câștigi!
18,00 Stilul Oana Cuzino
18,30 Te vezi la știrile Pro TV
19,00 Știrile Pro TV
20,30 Demolatorul - acțiune SUA, 1993
23,15 K1. Gala de la Osaka (16)
1,15 Demolatorul - f., rel.
3,30 Maratonul visurilor - f., rel.
5,30 Tu ești, tu câștigi - rel.

TV ACASĂ
6,00 Micuțul Frijolito - s., rel.
8,00 Culoarea păcatului - s., rel.
9,15 Uzurpatoarea - s., 2 ep.
11,00 Amazoana - s. (AP)
12,00 Valentina, grăsuța mea frumoasă - s.
13,00 Sărmana Maria - s. (AP)
15,30 Micuțul Frijolito - s. (AP)
17,25 Vremea de acasă
17,30 Povești adevărate.
18,25 Vremea de Acasă
18,30 Inocență furată - s. AP
20,30 Culoarea păcatului - s. (AP)
22,30 Otro rollo (AP) - divertisment
0,00 Povești adevărate - rel.
1,00 Premiile MTV Latin American Video Music 2004 (AP)
3,00 Otro rollo - rel.
4,15 Amazoana - s.
5,00 Povești adevărate - rel.

HBO
6,00 Jaf în stil italian - f. acțiune, 2003 (12)
7,50 Banda Olsen cântă rock - comedie Norvegia, 2004
9,20 Vedete la Hollywood - Halle Berry
9,45 Anita și eu - dramă, M. Brit.,2002 - AP
11,15 Atât de aproape de cer - f. dragoste, 1995 - AP
13,00 Școala de rock - comedie, 2003 (12)
14,50 Philip Marlowe - comedie Cehia, 2003 - AP
16,30 Departe de Paradis - dramă, 2002 - AP
18,15 O viață aproape perfectă - dragoste 2002 - AP
20,00 Amor cu fiica șefului meu - comedie 2003 - AP
21,30 Jaf în stil italian - acțiune, 2003 (12)
23,20 Satul - suspans, 2004
1,05 Doar un sărut - coemdie, 2002 (12)
2,35 Consecințe - thriller, Germania, 2003 (12)
4,10 Ultimul act - dramă, 2002 (12)
5,30 Vedete la Holywood - Halle Berry

PRIMA TV
7,00 Teleshopping
7,30 Desene animate
8,30 Aventuri cu Bob - s.
9,00 Un taxi numit dreptate - s.
10,00 Orizonturi europene
10,30 News Radio - s.
11,00 Sport, dietă și o vedetă
11,30 TeleRON
13,00 Viață de vedetă - doc.
13,30 Cele mai interesante 101 cupluri celebre
14,30 Săptămâna nebună - rel.
15,30 Schimb de mame - rel.
17,00 Aventurile familiei Vijelie - rel.
18,00 Focus
19,00 Camera de râs
19,30 Hugo - gameshow
20,00 Rambo 1 - acțiune SUA, 1982
22,30 Poliția în acțiune - rel.
23,15 Trădați în dragoste - rel.
0,00 Private Lies - thriller erotic
2,00 Focus - rel.
3,00 Guiness - lumea recordurilor - rel.

ANTENA 1-TV ARAD
7,30 Gillette World Sport
8,00 Știri Arad - rel.
9,00 Astro Boy - s., ep. 31, 32
9,30 Casa de piatră
10,15 Roata de rezervă
11,00 Nava spațială Odyssey - s., ep. 12 (AP)
12,00 Întâlnirea de sâmbătă
13,00 Știri
13,15 Napoleon și Josephine - f. SUA, 1987 - p. III
15,30 VIP - s. SUA,1999
16,30 Cei mai frumoși ani - divertisment
18,30 Săptămâna financiară
18,55 Care-i direcția
19,00 Observator
20,30 Animat Planet
21,00 Gogomanii - s. AP
21,30 Atac la președinte - SUA, 2000
23,30 Virus - f. SUA, 1999
1,30 Concurs interactiv
2,30 Observator - rel.
3,30 VIP - s., rel.
4,15 Nava spațială - s., rel.
5,00 Napoleon și Josephine - f., rel.

INFO TV
8,45 Teleshopping
9,00 Info 2 - rel.
10,00 Ultimul an fericit din viața mea - f., AP
11,30 Teleshopping
11,45 Videoclipuri
12,00 Drumul spe excelență - rel.
12,45 Teleshopping
13,00 Info 1 - rel.
14,00 Tribuna Universității UVVG
15,00 În actualitate - rel.
16,00 Infotext
17,00 Turismul, dragostea mea
18,00 Info 1
18,30 Nerv pentru nervi, rel.
20,00 Ghilea show
21,00 Confesiuni în premieră - realizator Vasile Dan
22,00 Info 2
23,00 Patrula - f. (12)
0,40 Infotext

Redacția Adevărul nu își asumă răspunderea pentru modificările ulterioare intervenite în programele TV

BI TV
7,00 Euromaxx - doc.; 7,30 Euroblitz - Fabricat în Germania - doc.; 8,00 Calendar ecumenic; 8,30 Teleshopping; 9,00 Marș forțat - rel.; 10,00 La limită - autoshow ; 10,30 Vis de vacanță - rel.; 11,00 Euroblitz - Jurnal european - doc.; 11,30 Jet Set. Best of; 12,00 Fan X; 13,00 Economia în 60 de minute; **14,00 O casă de nebuni - s., rel.;** 14,30 Pasul Fortunei - rel.; 16,00 Folclor de aur - rel.; 17,00 High Life - rel.; 18,00 Briefing ; 19,00 Știri; **19,30 Albii nu pot sări - comedie SUA,1992; 21,30 Fotbal din Il Calcio - live; 23,30 Pețitoarea - s.**, 0,30 Euroblitz - Automotor - rel.; 1,00 Călătorii în China - rel.; 1,30 Chat TV

TV SPORT
6,45 Teleshopping; 7,00 Fotbal Anglia; 8,45 Teleshopping; 9,00 Fotbal Anglia; 10,45 Teleshopping; 11,00 Fotbal din Divizia B: Rapid 2-FC Caracal - live; 13,00 Fotbal din Divizia B: Universitatea Craiova-Petrolul Ploiești; 15,00 Rocky de România - Leonard Doroftei; 16,00 Rugby Total!; 16,30 Eurofotbal; 18,30 Știrile TV Sport; 19,00 Handbal din Liga Campionilor: Dinamo București-Tatran Presov - live; 21,00 Super Spania. Două meciuri din campionatul spaniol - Primera Division - live

NATIONAL TV
7,00 Teleshopping; 8,00 Jurnal de dimineață; 8,30 Denver - d. a., **9,00 Stăpânul jocurilor - comedie SUA, 1989**; 11,00 Totul despre casa mea, 11,30 Agenția de turism, **12,00 Raven - s.; 12,30 Rebelii - s.; 13,00 A treia planetă de la soare - s.; 14,00 Un partener fantomă - s.; 15,00 Moarte pe Nil - suspans, M. Brit. 1978; 17,30 Cuscrele - s.**, rel.; 18,30 Jurnal de seară; 19,45 Țara lu' Papură Vouă; **20,00 Fotbal din Divizia A: FCM Bacău-Rapid - live; 22,00 Rob Roy - dramă SUA, 1995; 0,30 Emmanuelle - s. erotic;** 1,30 Teleshopping, **1,45 Moarte pe Nil - f.**, rel.

REALITATEA
6,00 Realitatea de la 06; 7,00 Realitatea de la 07; 8,00 Realitatea de la 08; 9,00 Realitatea de la 09; 9,45 Ziarul Realității; 10,00 Realitatea de la 10; 11,00 Realitatea de la 11; 11,15 Kilocruciada; 12,00 Realitatea de la 12; 12,45 Trecutul zilei de azi; 13,15 Autoshow; 4,00 Realitatea de la 14; 15,15 Documentarele Realității: Miorița 2005; 17,00 Realitatea de la 17; 18,00 Realitatea de la 18; 18,45 Joburi europene; 19,00 Realitatea de la 19; 19,15 realitatea.rom; 21,00 Realitatea de la 21; 21,45 Job-uri europene. Români/Orașe; 22,00 Realitatea de la 22,00; 22,15 Am o știre pentru tine!; 23,00 Realitatea de la 23; 23,15 Total show-biz; 0,00 Realitatea de la 0,00; 1,00 Realitatea de la 1,00; 1,15 Kilocruciada; 2,00 Realitatea de la 2,00

PRO CINEMA
6,00 Apropo TV; 9,00 Teleshopping; 9,15 Pokemon - d. a.; 9,45 Teleshopping; **10,00** Pokemon - d. a.; 10,45 Teleshopping; 11,00 Descoperă România - documentar; 11,15 Teleshopping; **11,30 Viața la Casa Albă - s.** (AP); 12,30 Cupluri celebre la Hollywood: Steve McQueen & Ali McGraw; 13,00 Teleshopping; **13,15 Cleopatra 2525 - rel.; 14,00 Piaza rea - rel.; 16,00 Cheers - s., AP; 17,00 Echipa de rezerve - comedie SUA 2002 (AP); 19,00 Telefonul de la miezul nopții - s.; 20,00 Extemporal la dirigenție (AP); 22,15 Mintea unui bărbat însurat - s.** (16); 23,15 Saturday Night Live; **0,15 Clanul Soprano - s. (16); 1,30 Telefonul de la miezul nopții - f., rel. (AP); 2,15 Mintea unui bărbat însurat - s., rel.**; 3,00 Saturday Night Live - rel.; **3,45 Clanul Soprano - s.**, rel.

DUMINICĂ, 16 OCTOMBRIE 2005

TVR 1
7,00 Universul credinței
8,30 Desene animate. Clubul Disney
9,00 Formula 1. MP al Chinei - live
11,00 Ulița spre Europa
11,30 Viața satului
13,00 Agenda politică Cu Iosif Boda
14,00 Jurnalul TVR
14,15 Danutz SRL - divertisment
16,00 Cealaltă Românie - cu Irina Păcurariu
16,55 Tezaur folcloric
18,45 O sută... o mie... un milion de povești
18,50 Tragreile Loto 6/49 și Noroc. Omologarea
19,00 Jurnalul TVR
20,00 Minutul 91 - cu Vlad Enăchescu
20,15 Fotbal. Divizia A:
Farul Constanța-Steaua - live
23,003045 Garantat 100%
0,30 May și Monica - thriller, 2003
2,00 Euro-dispecer
2,45 Jurnalul TVR - rel.

TVR 2
7,00 Miracole - s. (AP)
7,55 Teleshopping
8,25 Euro-dispecer
8,30 Medalion folcloric
9,00 Ferma
10,00 Pescar hoinar
10,30 Info... baza în direct
11,00 H... ora prichindeilor
12,00 Două roți
12,30 Magazin IT
13,00 Atenție, se cântă!
14,00 Casa mea
14,25 Poftă bună!
15,00 Lois și Clark - s. - AP
16,00 Secrete regale
16,30 Eurodispecer
16,35 Jurnalul TVR
17,00 TVR Timișoara
19,00 Imagini de război
Istoria lui Hitler
20,05 Atlas
20,30 COOLmea distracției
20,30 Jurnalul TVR
22,00 Lege și ordine - s. (12)
23,00 Un polițist cumsecade - f. polițist, SUA, 1991
1,00 Agenția de plasare - rel.
2,00 Jacknife - dramă SUA, 1988, rel.
3,40 Nemuritoarea - s.

PRO TV
6,30 Cartea junglei: Mowgli și comoara - rel.
8,00 O familie trăsnită - s.
8,30 Uriașul Harry - s.
9,00 Baby Looney Tunes - d. a.
9,30 Toonsylvania - d. a.
10,00 Pro Vest
11,00 Parte de carte
12,00 Profeții despre trecut
13,00 Știrile PRO TV
14,00 Apropo TV
15,00 Xena, prințesa războinică - s.
16,00 Tu ești, tu câștigi!
17,00 Mamma mia
18,00 Bune și nebune
19,00 Știrile Pro TV
20,15 Nea Mărin miliardar - comedie, România, 1979
22,15 Vacanța mare (12)
23,30 Fete cu lipici - s.
0,15 Apropo TV - rel.
1,15 Mamma mia - rel.
2,15 Bune și nebune - rel.
3,15 O familie trăsnită - rel.
3,45 Chestiunea zilei - rel.
4,15 Profeții despre trecut - rel.
5,00 Pro Vest - rel.

TV ACASĂ
6,00 Micuțul Frijolito - rel.
8,00 Culoarea păcatului - s.
9,15 Uzurpatoarea - s.
11,00 Al șaptelea cer - s.
12,00 Acasă în bucătărie
13,00 Sărmana Maria - rel.
15,00 Cristina show
Invitați actorii din Amor Real
16,00 Corazon latino
17,30 Povești adevărate
18,25 Vremea de acasă
18,30 Inocență furată - s. AP
20,30 Fetele Gilmore - s. (AP)
21,30 Dragostea, pe primul loc - comedie romantică SUA, 1999
23,30 Cristina show - rel.
0,30 Povești adevărate - rel.
1,30 Corazon latino - rel.
3,00 Fetele Gilmore - rel.
4,00 Rețeta de Acasă
5,00 Povești adevărate - rel.

HBO
6,00 Șarlatanii - dramă, 2003 (12)
7,55 Regele Soare - dragoste, Danemarca, 2005 (12)
9,20 Băiatul și lupul - aventuri, Germania, 2002
10,50 Pop star - Lizzie McGuire - comedie, 2003
12,25 RKF - dramă, 2002 - AP
14,00 Cinema, cinema, cinema
14,30 Antwone Fisher - dramă, 2002 (12)
16,30 Ritmul străzii - dramă, 2004 (12)
18,05 Șarlatanii - dramă, 2003 (12)
20,00 Starsky și Hutch - acțiune, 2004 (12)
21,35 Vedete la Hollywood: Nicolas Cage
22,00 Deadwood - s.
22,50 A 57-a ediție a premiilor Emmy
0,50 La limită - dramă 2002 (12)
2,25 Scandalul Larry Flint - biografic '96 (12)
4,35 Academia de snowboard - comedie 2005 (12)

PRIMA TV
7,00 Teleshopping - rel.
7,30 Desene animate
8,30 Aventuri cu Bob - s.
9,00 Un taxi numit dreptate - s.
10,00 Casa noastră
10,30 Teleshopping
11,00 Levintza prezintă
11,30 TeleRON
12,30 News Radio - s.
13,00 Viață de vedetă - doc.
13,30 Pet Show
14,00 Mereu prieteni - rel.
15,30 Farsele lui Jugaru - rel.
16,00 Cronica cârcotașilor - rel.
18,00 Focus
19,00 Camera de râs
19,30 Hugo (game show)
20,00 Aventurile familiei Vijelie (AP)
21,00 Schimb de mame (AP) - sezon nou
22,30 Revenire la viață - f. SUA, 1990
0,30 Focus - rel.

ANTENA 1-TV ARAD
7,00 Concurs interactiv
8,00 Viața spirituală
8,30 7 zile - retrospectiva știrilor
9,00 *Aventurile lui Jackie Chan - s.
* Spiderman - s.
10,00 Călătoria 2: Rătăciți în San Francisco - aventuri, 1996
12,00 Tu ești cel mai tare
13,00 Știri
13,15 Misiunea casa
14,00 Febra împerecherii - s.
14,30 VIP - s. SUA
15,30 Duminica în familie - emis. de divertisment
18,30 7 zile
18,50 Sport
19,00 Observator
20,15 Piața Divertis - emis. de divertisment
21,30 Revanșa starurilor - cu Pepe
23,00 Observator
23,30 Recursul etapei
1,30 Push, Nevada - s. (16)
2,30 Legea junglei - f. SUA, 1995
4,00 Duminica în familie - rel.

INFO TV
9,00 Info 2 - rel.
10,00 Emisiune în lb. maghiară
11,00 Cânt și joc la Moara cu Noroc
12,00 Life magazin
13,30 Info 1 - rel.
14,00 Meci de fotbal: CFR Timișoara - UTA - rel.
16,00 Cuiul din talpă - Bibarț
17,00 Turismul, dragostea mea - rel.
18,00 Retrospectiva Info
19,00 Confesiuni în premieră - rel.
20,00 Baschet masculin
21,00 Documentar
22,00 Retrospectiva Info - rel.
23,00 film artistic
0,30 Videoclipuri
1,00 Infotext

Redacția Adevărul nu își asumă răspunderea pentru modificările ulterioare intervenite în programele TV

BI TV
7,00 Cum s-a făcut Marea Unire - doc.; 8,00 Calendar ecumenic; 8,30 Jet Set. Best of; 9,00 Teleshopping; 9,30 La limită - rel.; 10,00 Economia în 60 de minute - rel.; 11,00 Upgrade - rel.; 11,30 Fashion - rel., 12,00 Top Fan X; 13,00 Un nou început - doc.; 13,30 Emisiune religioasă;**14,00 Albii nu pot sări - comedie, rel.;** 16,00 Fotbal din Il Calcio - live; **18,00 Pețitoarea - s., rel.;** 19,00 Lumea în 10.000 de minute; 20,00 Misiune imposibilă; **20,30 NYPD Blue - s.,** 21,30 Fotbal din Il Calcio - live; 23,30 Fashion; 0,00 Trenul vieții - rel.; 1,45 Chat TV

TV SPORT
6,45 Teleshopping; 7,00 Fotbal Anglia; 8,45 Teleshopping; 9,00 Fotbal Anglia; 10,45 Teleshopping; 11,00 Handbal din Liga Campionilor: Dinamo București-Tatran Presov; 12,30 Box profesionist - „Terminatorii" - Nikolai Valuev, Chris Rapid Faire Byrd, Wladimir Klitschko; 15,30 Rugby amical: Black Sea Barbarians - Waratahs; 17,00 Golazo!; 18,00 Săptămâna de știri; 18,30 Știrile TV Sport; 19,00 Box profesionist - Legea pumnului; 20,00 Super Spania - două meciuri din Primera Division - live

NATIONAL TV
6,45 Teleshopping; 8,00 Jurnalul de dimineață; 8,30 Denver - d. a.; 9,00 Conan luptătorul - d. a.; 10,00 În căutarea unui răspuns; 11,00 Căminul de 5 stele;11,30 Automobile;12,30 Sare și piper - rel.; 14,00 Albumul național - cu Lupu și Cornelia Rednic; 15,00 Fotbal din Divizia A: Oțelul-Jiul - live; 7,00 Taxi Driver;18,00 Țara lu' Papură Vouă; 18,30 Jurnal de seară; 19,45 Țara lu' Papură Vouă; **20,00 Metamorfoze - dramă, coprod. 1997; 22,00 Ultima ispită a lui Iisus - dramă, SUA, 1988; 0,00 Foamea - s.; 2,00 Ultima ispită a lui Iisus - s.**

REALITATEA
6,00 Realitatea de la 06; 7,00 Realitatea de la 07; 7,45 Bani europeni; 00 Realitatea de la 09; 11,00 Realitatea de la 11,00; 11,15 Am o știre pentru tine - rel.; 12,00 Realitatea de la 12; 12,45 Job-uri europene; 13,00 Realitatea de la 13; 13,15 Mănânc, deci exist!; 14,00 Realitatea de la 14; 15,00 Realitatea de la 15; 15,15 Arhitectonic; 16,00 Realitatea de la 16; 16,45 Școli în lume; 17,00 Realitatea de la 17; 17,15 Analiza finală; 18,00 Realitatea de la 18; 18,45 Săptămâna devreme; 19,15 Lista lui Carol; 20,00 Realitatea de la 20,00; 20,15 Capital TV; 21,00 Realitatea de la 21,00; 21,45 Job-uri europene; 22,00 Realitatea de la 22; 22,15 Realitatea sportivă; 23,00 Realitatea de la 23,00; 23,15 Realitatea sportivă; 0,00 Realitatea de la 0,00; 0,45 Bani europeni; 1,00 Realitatea de la 1,00; 1,15 Mânând, deci exist - rel.

PRO CINEMA
6,00 Apropo TV; 9,00 Teleshopping; 9,15 Pokemon - d. a.; 9,45 Teleshopping; **10,15 Echipa de rezerve - f., rel.**; 12,00 Teleshopping; 12,15 ProMotor - rel.; 12,45 Teleshopping; **13,00 Extemporal la dirigenție - f.**, rel.; 15,00 Lumea Pro Cinema. Profil Kirsten Dunst; **16,00 Verdict: crimă!** - s. **17,00 Lawrence al Arabiei - aventuri, M. Britanie, 1962, p. I, AP; 19,00 Telefonul de la miezul nopții - s.; 20,00 Rocky 3 - f. acțiune SUA, 1982 (AP); 22,15 Mintea unui bărbat însurat - s. (16); 23,15 Prima invazie - s. (16); 0,15 Mintea unui bărbat însurat - s., rel.; 1,15 Prima invazie - s., rel.**

ANIVERSĂRI

Astăzi este sărbătoare în sufletele noastre, 80 de trandafiri îți dăruim iubita noastră mamă și bunică,

PĂIUȘAN MARIA

„LA MULȚI ANI" cu sănătate să îți dea Domnul, tot ce îți dorești, zile senine și fericire La Mulți Ani să trăiești! Fica CRISTINA, ginerele GICĂ, nepoții CRISTIAN și IONUȚ. (36947)

Ai fost o dorință, un vis, ești o speranță pentru viitor, ești bucuria vieții noastre

ȘIMON DARIUS

La împlinirea a 3 anișori îți dorim sănătate, copilărie fericită „La mulți ani!" îți urează părinții și bunicii. (Ag. UTA, 1464)

LA MULȚI ANI

SABRINA!

la împlinirea celor 18 primăveri multă fericire în viață, noroc și sănătate îți doresc din toată inima și cu toată dragostea, bunicii ICA, LIVIU, MIA și CORNEL, MĂMOI, TĂTOI și surioara EFNA. (37635)

4 tuberoze în buchetul vieții tale

ALEXIS CISMAȘ

„La mulți ani!"

să crești mare și frumoasă, multe bucurii să aduci celor ce te iubesc. Mami, tati, Ștefana, buni de la Ineu și bunicii din Chereluș. (37636)

VÂNZĂRI APARTAMENTE O CAMERĂ

Vând apartament 1 cameră, la casă, Legea 112, preț 15.000 Euro, negociabil. Telefon 0740.362.492. (35860)

Vând apartament 1 cameră, Vlaicu. Telefon 514699, 0744.934.117, 0746.291.068. (36453)

Vând garsonieră confort I, etaj I, Piața Soarelui. Telefon 0745.127.155. (36535)

Vând apartament una cameră, în Grădiște, îmbunătățit, gresie, faianță, zonă liniștită, internet. Telefon 0744.167.595. (36806)

Vând garsonieră, confort I, mobilată, gresie, faianță, parchet, termopan, balcon închis, str. Banu Mărăcine, etaj 2 + boxă. Telefon 0257-234793 sau 0744.901.898. (36810)

Vând garsonieră, zona Confecții, parter, neamenajată, 15.000 Euro, negociabil. Telefon 0257-534787. (36855)

Vând apartament o cameră, gresie, faianță, zonă centrală, preț 25.000 Eu. Telefon 0766.722.173. (36861)

Vând garsonieră confort 3, Vlaicu, lavabil, gresie, faianță, ușă stejar, toate condițiile, ocupabilă imediat. Informații 0257.241.469; 0742.808.411. (UTA, 1449)

Vând garsonieră cf. 1, Micălaca, contorizată, interfon, 19.000 Eu, negociabil. Telefon 0257-270366. (36873)

Vând apartament 1 cameră, bucătărie, wc, boxă, et. II, suprafață 80 m.p., intrare auto. Telefon 0723.990.470, 254.836. (37019)

Vând urgent apartament 1 cameră, Micălaca zona 500. Telefon 0743.498.363. (37053)

Vând apartament 1 cameră, ultracentral, 60 m.p., decomandat, Banu Mărăcine, vizavi Benzinăria O.M.V., amenajat, 30.500 Eu, telefon 0722.344.621. (37035)

VÂNZĂRI APARTAMENTE DOUĂ CAMERE

Vând apartament 2 camere, la casă, grădină, 20.000 Eu. Telefon 274024, 0744.546.579. (36487)

Vând apartament 2 camere, Micălaca, zona Miorița, preț 32.500 Eu. Telefon 261282, după ora 18. (36464)

Vând apartament 2 camere + bucătărie, Grădiște. Telefon 0741.522.155; 226038: 0723.572.485. (36585)

Vând urgent apartament 2 camere confort 2, Fortuna, complet contorizat, climă, 23.000 Eu, negociabil. Telefoane 0257.242.982; 0257.244.302; 0740.022.271. (Ag. UTA, 1429)

Vând apartament 2 camere Malul Mureșului, str. Toth Șandor, etaj I. Telefon 416103. (36519)

Vând apartament 2 camere ocupabil imediat central, sau închiriez. Vând termotecă pentru casă. Telefon 255584; 210063. (36693)

Vând apartament 2 camere în orașul Chișineu Criș, etaj 4, toate utilitățile. Telefon 0746.059.777. (Ag. Criș 522)

Vând apartament 2 camere, decomandate, str. Banu Mărăcine, preț informativ 43.000 Eu. Telefon 0720.311.365. (36888)

Vând 2 camere, central, str. Mărășești, Legea 112, 22.000 Euro. Telefon 218763; 0741.015.972. (36833)

Vând apartament 2 camere, 97 mp + 47 mp, curte, neamenajat, zona P-ța Mare, str. Al. Gavra nr. 1, 33.000 EU, negociabil. Telefon 0722.986.692. (36876)

Vând apartament 2 camere, zonă centrală, s. 80 mp, L. 112, parter înalt, super amenajat, preț 42.000 Eu, negociabil. Telefon 259090, 0722.349.092. (36962)

Vând apartament 2 camere Micălaca, zona 700, et. 3, 70 mp, ultraamenajat, decomandat, 33.500 Eu, telefon 0722.344.621. (37035)

Vând apartament 2 camere, etaj II, central, str. T. Vladimirescu, garaj. Telefon 0722.303.709. (37007)

Vând apartament ultracentral, suprafața totală 110 mp, 2 camere, hol, bucătărie, salle a manger, cameră alimente, baie + toaletă se serviciu. Rog fără intermediari. Informații la proprietar. Telefon 251201 sau 0788.192.797. (37681)

Vând urgent apartament 2 camere, Vlaicu Bl. 2B, et. 7/10 ocupabil imediat, semiamenajat, 30.000 Eu negociabil. Telefon 0744.786.964. (Ag. UTA 1468)

VÂNZĂRI APARTAMENTE TREI CAMERE

Vând apartament 3 camere, Micălaca, garaj, et. 3, multiple îmbunătățiri, 42.500 Eu, negociabil. Telefon 0722.691.331.

Vând apartament 3 camere, et. 3/4, Calea Romanilor, îmbunătățiri, contorizare. Telefon 211713, 0743.142.285. (36451)

Vând apartament 3 camere, Fortuna, 27.500 Eu. Telefon 0722.653.878. (36511)

Vând apartament 3 camere, Vlaicu, blocurile noi, 50.000 Eu. Telefon 0722.653.878. (36511)

Vând urgent apartament 3 camere, etaj 3/4 zona Vlaicu, str. Fluturilor, bloc 12, 25.500 EU negociabil. Telefon 289030, 0724.983.915. (36868)

Vând apartament îmbunătățit, geamuri termopan, ușă blindată, garaj, 3 camere, bucătărie și baie, bloc nr. 1, centrul comunei Macea, 15.000 EU negociabil. Telefon 0747.688.827. (36591)

Vând avantajos apartament 3 camere, cf. 1, zona 300. Infomații telefon 0357-402785. (36978)

VÂNZĂRI APARTAMENTE PATRU-CINCI CAMERE

Vând apartament 4 camere, amenajat, decomandat, Micălaca-Abrud, termotecă, boxă, garaj. Telefon 0745.360.725. (36905)

Vând apartament 5 camere, etaj I, zona Miorița, suprafața 126 mp, preț 37.000 EU negociabil, Legea 112. Telefon 259090, 0722.349.092. (36962)

Vând apartament 4 camere, decomandat, 2 băi, 3 balcoane, et. 4, acoperiș în garanție, str. Barbu Lăutaru, Bl. 38. ap. 15, preț 38.000 Eu. Telefon 0741.524.550; 0743.883.915. (37637)

VÂNZĂRI CASE

Vând casă în Stațiunea Moneasa, imediat ocupabilă. Telefon 0259-349712, după ora 16. (36442)

Vând casă Arad, Octavian Goga 59/a, suprafața 60 mp, teren 260 mp, gaz, intrare auto, singur în curte. Telefon 0744.690.169, 213357. (36493)

Vând casă și teren de casă, în Grădiște, 1.300 mp, front stradal 30 m. Telefon 0744.630.024. (36813)

Vând casă deosebită, central, posibilitate privatizare. Telefon 256279; 0727.767.510; 0743.108.066. (36829)

Vând urgent casă 7 camere, 2 bucătării, baie, curte, grădină, garaj, 65.000 Euro. Telefon 280917; 0740.454.304. (36856)

Vând casă în Moneasa, 3 camere, 2 bucătării, baie, grădină 1.200 mp. Telefon 313141. (36815)

Vând casă Sântana, str. Plopilor nr. 5. Telefon 0745.276.861. (36910)

Vând casă la șosea, în localitatea Odvoș, 2.500 mp, 14.000 Eu. Accept și credit ipotecar. Telefon 0724.972.704. (36916)

Vând casă 3 camere, bucătărie, cameră baie, suprafața 720 mp, în Grădiște, str. Petru Rareș nr. 105, Arad, preț 80.000 Eu. Informații telefon 0747.453.816. (36974)

Vând casă mare, casă mică, baie, bucătărie, în Ineu. Telefon 513224. (Ag. Ineu, 381)

Vând cabană Trei Insule, cu CF, 6.000 EU negociabil, urgent. Telefon 0745.234.896. (37028)

Vând casă în Sintea Mică, nr. 125, la șosea, 37 km de Arad, preț 8.000 EU. Telefon 265618; 0740.878.286. (37043)

Vând casă în Târnova, din cărămidă și grădină mare. Teelfon 370058; 0746.025.400. (37614)

Important

La solicitarea celor interesați publicăm și fotografiile (alb-negru) aferente anunțurilor de vânzări case, mașini sau apartamente.

Vând casă în Nădlac, 6 camere, baie, anexe, curent trifazat, grădină, preț 27.000 Eu. Telefon 0256-245006, 0721.825.587. (36530)

Vând casă Aradul Nou, 4 camere, toate utilitățile, 1440 mp, preț 77.000 EU negociabil. Telefon 0257-256128 sau 0745.239.523. (36571)

Vând urgent casă în centrul orașului Pecica, 2 camere, baie, bucătărie, pivniță, anexă cu 2 camere, apă curentă și grădină, 25.000 EU. Telefon 0747.688.827. (36591)

Vând urgent casă 6 camere, baie, bucătărie și anexe 2 terase, încălzire centrală, mobilierul existent și grădină mare, Macea nr. 580, 65.000 EU negociabil. Telefon 0747.688.827. (36591)

Vând casă mare din cărămidă, 5 camere, 2 bucătării, baie, etc., apă, gaz, telefon și grădină 1400 mp. Telefon 0742.575.252. (36604)

Vând casă pe deal la Păuliș, cu teren 3.000 mp. Telefon 0766.620.252. (36624)

Vând casă central Vărșand, 4 camere, bucătărie, baie, cămară, anexe. Telefon 0746.693.796. (Ag. Criș, 524).

Vând urgent casă 700 mp, strada Cetății nr. 4, Aradul Nou. Telefon 0741.291.406. (36746)

Vând casă amenajată occidental, Bujac, zonă neinundabilă, -preț la vedere. Telefon 0745.104.216; 0741.051.659. (36790)

Vând sau schimb casă din cărămidă, formată din două corpuri de clădire pe DN 7, cu apartament la Arad, plătesc diferența. Telefon 214418; 0740.146.292. (36882)

Vând casă în Pecica, 2 camere, baie, bucătărie, baie, anexă, apă curentă, fântână, grădină, 25.000 EU. Telefon 0723.990.470; 254836. (37019)

VÂNZĂRI SPAȚII

Vând SPĂLĂTORIE AUTO; BAR FAST-FOOD, preț 95.000 Eu. Telefon 0722.293.709. (35975)

Vând GHERETĂ, Piața Spitalului, vad bun comercial. Informații telefon 0722.419.336. (36872)

VÂNZĂRI TERENURI

Vând teren la șosea aproape de Zădăreni, 23.300 mp și 3.000 mp. Telefon 0745.638.004. (37626)

Vând teren intravilan în Gai, 4.006 mp, utilități, 2 fronturi stradale. Telefon 0745.634.885, 0766.673.531. (31519)

Vând teren Aradul Nou, suprafața 373 mp., FS 30 m. Telefon 0722.226.403. (36433)

Vând teren 500 mp, Tabacovici, preț 80 Eu/ mp. Telefon 0722.457.097. (36517)

Vând teren intravilan, 10.446 mp, Aradul Nou, gaze, trifazic, apă. Telefon 0723.029.551. (36553)

Vând teren intravilan, 700 mp. Telefon 0742.575.252. (36604)

Vând pământ 3.14 ha Asociația ROMGERA Sântana, 1600 EU/ha. Telefon 253470, 0741.143.350. (36617)

Vând TEREN la centură, Micălaca Nord-Est, S = 10.000 mp, FS = 19,60 m, 4 Euro/mp. Telefon 0722.782.353. (36785)

Vând loc de casă în Macea, 1318 mp. Telefon 0745.373.097. (36658)

Vând loc casă Cuvin, zonă frumoasă, fs 20 ml, 2700 mp, apă, curent, instalate. Telefon 0740.512.942. (30145)

Vând, schimb, variante, loc de casă, Grădiște, str. Pescarilor, 1.000 mp, fs 27 ml, utilități, 32.000 Eu, negociabil. Telefon 0720.034.941. (36918)

Vând teren în Moneasa, ultracentral, lângă Ștrand. Telefon 0744.207.070. (37053)

Vând urgent loc de casă, în Curtici, suprafața 1000 mp. Telefon 465746. (37687)

Vând teren agricol lângă balta Ghilin, 5000 mp, preț 2.200 EU. Telefon 0740.032.812; 0257-210291; 0745.252.510. (37696)

Vând loc casă în Pâncota suprafața 2800 mp. Telefon 0723.384.505. (37616)

VÂNZĂRI AUTO-MOTO

Vând Mercedes E500, argintiu metalizat, 42.000 km, 16 luni garanție, tuning, Lorinzer. Telefon 0723.029.551. (36553)

Vând Opel Astra Diesel 2003, Opel Corsa, 4 uși, 2001. Telefon 0744.552.140 (36432)

Vând Dacia 1310 numere noi, 1989, foarte bună, 930 EU. Telefon 0723.045.296. (36668)

Vând Buldozer șenilar S 650 românesc, tractor 550, tractor 33 C.P. cu încărcător și cupă, Fiat 850, Fiat 450, aduse recent. Telefon 0744.552.140. (36432)

Vând Ford Sierra, 2,3D, an 1989, combi, albastru, preț 2.650 Eu, negociabil, stare foarte bună. Telefon 0740.633.873, 0741.044.850. (36476)

Vând Dacia 1310 Break, 1987, stare perfectă, nr. noi, 900 Eu. Telefon 0742.902.683. (26529)

Vând Ford Scorpio 2,5 Diesel, an 1989, stare foarte bună, ABS, închidere centralizată, servodirecție, volan reglabil, turelă, plus încă una pentru piese, preț 3.800 Eu, negociabil. Telefon 0722.622.914. (36528)

Vând Golf IV 2002 limuzină, impecabil, dotări multiple, înmatriculat. Telefon 0747.056.235. (36613)

Vând VW Golf IV Variant, an 2003, înscris. Telefon 0744.775.127, 219227. (36689)

Vând Dacia 1310 TLX, an fabricație 1987, stare bună, preț negociabil 650 Euro. Telefon 0726.192.974. (36679)

Vând Mazda 323F, an 2002, Turbo Diesel, motor 2000, neagră, climă, jenți aluminiu, consum 5 l, preț 10.800 Euro, negociabil. Telefon 0744.593.175. (36649)

Vând BMW 520, an 2001, motorizare Diesel 2000 cmc, xenon dublu, climatronic, trapă, genți aluminiu, 123.000 km, etc. culoare negru metalizat, preț 14.000 Eu, negociabil puțin. Telefon 0723.282.048. (Ag. UTA, 1442)

Vând motor tractor U650, stare excepțională. Telefon 0744.916.385. (36811)

Vând urgent Fiat 127 Diesel, 1300 cmc, consum foarte mic, alb, interior, tapițerie nouă, scaune tip scoică (Nissan), stare bună, 700 Euro. Telefon 240609 sau 0723.528.338. (36814)

Vând Iveco Turbo Daily 59-12 frigorific, an 1992, 6 tone, 8.750 Euro. Telefon 0722.577.061. (36818)

Vând Opel Vectra 1.6i, an 1990, muzică - CD, aspect plăcut, culoare gri metalizat, preț 3.600 Euro, negociabil. Telefon 0745.023.981. (36827)

Vând Ford Sierra Sedan 1.6, benzină, 1991, gri metalizat, alarmă, CD, stare impecabilă, 3.600 Euro, negociabil. Telefon 0746.193.811. (36834)

Vând Dacia Berlină injecție + gaz, an 2000, preț 2.600 Euro. Telefon 0788.626.016. (36830)

Vând ARO camionetă, motor Brașov, stare foarte bună. Telefon 0744.691.083; 0257/468315. (36852)

Vând Daewo Cielo, 1995, perfect, 3.600 Euro, negociabil. Telefon 277321; 0741.143.876. (36791)

Vând Mercedes Cobra 300 Diesel, acte la zi, motor defect și multe piese de schimb. Preț la vedere. Telefon 246123. (Ag. UTA, 1452)

Vând Mercedes Vito, fabricație 1996, climă, ABS, airbag, 8.900 Eu. Telefon 0744.577.891. (36883)

Vând Dacia Super Nova Confort, an 2002, 48.000 km, alarmă + radio. Telefon 0740.818.678. (UTA, 1454)

Vând Dacia 1310, an 1986, 750 Eu și Mercedes Cobra 300D, an 1982, 1.750 Eu, negociabil. Telefon 0740.182.500. (36992)

Vând tractor U650, fabricație 1995, stare perfectă, remorcă, plug, vizibile Chișineu Criș, Piața Avram Iancu nr. 10. Telefon 0721.619.571. (Criș, 529)

Vând Lada 2105, 1300 cmc, VT 2007, stare bună. Telefon 464027. (36583)

Vând VW Lupo, 1.7 SDI, 2003, recent adus. Telefon 0723.390.275. (36718)

Vând Dacia 1310, an 1987, perfectă stare, 750 Euro. Telefon 0744.180.689. (36772)

Vând autoutilitară IVECO, 2.8 to util, stare bună, 5.500 Euro. Telefon 0740.830.188. (35806)

Vând ARO 244 D în stare de funcționare an 1990, VT 2007, toate actele la zi plus piesede schimb, culoare albă. Informații la telefon 381740; 0723.855.734. (36861)

Vând tractor 445 plug, disc, cultivator, remorcă. Informații Ineu, str. M. Kogălniceanu, nr. 14 A. Telefon 511798; 0743.846.270. Ag. Ineu, 384)

Vând Mercedes Vito, fabricație 1996, climă, ABS, airbag, 8.900 Eu. Telefon 0744.577.891. (36883)

Vând tractor U 650 an 1991, stare de funcționare, după reparație capitală. Telefon 463382. (Ag. Sântana, 300)

Vând ieftin SEMĂNĂTOARE PĂIOASE și COMBINATOR, nemțești. Telefon 0257-218203; 0745.631.698. (37061)

Vând Dacia din anul 1998, carosată, cu caroserie, din 1982, preț 1.200 EU negociabil. Telefon 0723.724.645. (37062)

Vând Ford Sierra 1,8 TD 1000 EU; Ford Escort Cabrio 1000 EU negociabil. Telefon 0744.906.312. (37666)

Vând VW Golf IV Edition an 2001, motor 1.4 i, dotări multiple, preț 8.500 EU. Telefon 0745.235.131; 0744.647.341. (37604)

Vând Mazda 626 1,6 valve, instalație gaz, originală, model '92, 4.500 EU. Telefon 0723.353.495. (37612)

Vând urgent microbuz Ford Tranzit, 2,5 Diesel, an 1984, model vechi, stare foarte bună, toate taxele la zi, 1400 Eu, negociabil. Telefon 0744.786.964. (Ag. UTA 1468)

Vând Dacia 1310, an fabricație 1987, preț informativ 500 Eu, negociabil. Telefon 350.761. (Ag. Criș 535)

Vând tractor U 650, CIV, numere noi, plug teavă PP3. Telefon 0745.156.356. (Ag. Ch. Criș 533)

VÂNZĂRI ELECTRO

Vindem CASE MARCAT, CÂNTARE, I. L. CARAGIALE nr. 22. Telefon 272727; 282829; 0745.520.497. (35610)

(Continuare în pagina 14)

Program ADEVĂRUL Cotidian independent Arad
MICA PUBLICITATE tel. 210.775 luni-vineri 8⁰⁰- 19⁰⁰ sâmbătă închis duminică 9⁰⁰- 12⁰⁰
ANUNȚURILE DE DECES SE PUBLICĂ GRATUIT
MARE PUBLICITATE tel/fax 280.904 luni-vineri 8⁰⁰- 19⁰⁰ sâmbătă închis duminică 9⁰⁰- 12⁰⁰

(Urmare din pagina 13)

Vând CASE MARCAT FISCALE, CÂNTARE ELECTRONICE, str. STÂNJENEL 6. Telefon 279702; 0745.395.107; 0722.707.432; 0788.737.342. (33221)

Vindem CASE MARCAT FISCALE, CONSUMABILE, CÂNTARE ELECTRONICE, str. VICENȚIU BABEȘ nr. 22A. Telefon 211211, 0742.352.277; 0788.352.277. (29714)

Electrocasnice second-hand (TV COLOR, MAȘINI SPĂLAT, FRIGORIFICE), la cele mai mici prețuri, ARAGAZE NOI, rate FĂRĂ DOBÂNZI și FĂRĂ AVANS, Calea Radnei 225, Arad 259339, 0744.706.321; Lipova 563027. (36396)

Vând MAȘINI DE SPĂLAT, TV COLOR, modele noi. Telefon 251392. (36935)

Vând Athlon 2,6 x P HDD 80, F x 5200 + 128, CD + CDWR, 17 FLAT, preț bun. Telefon 0723.390.275. (36718).

Vând Laptop ACER, generație nouă, la preț rezonabil. Telefon 0723.390.275. (36718)

Vând frigider Zanusii de 240 litri, cu congelator, preț 4.200.000 lei negociabil. Telefon 0744.519.744; 0257-347861; 0357-405578. (37012)

Vând combină frigorifică Siemens, 7 milioane lei negociabil. Telefon 0744.906.312. (37667)

VÂNZĂRI DIVERSE

Vând birou nou pentru calculator și unul pe colț, corpuri bucătărie, dulap haine, bibliotecă, mobilă bucătărie nouă. Telefon 0744.552.140. (36432)

Vând PLASĂ GARD, 33.000 lei/kg; RABITZ, 47.500 lei/kg; CUIE, 26.000 lei/kg; SÂRMĂ, TABLĂ, ELECTROZI, COTURI; BURLANE etc. Str. Vrabiei 4, telefon 289997; www.garduri.ro (35883)

Vând NISIP, BALAST, la domiciliul clientului, preferabil 3 mc. Telefon 0741.679.475. (36213)

Vând NISIP, BALAST, SORTURI, la domiciliul clientului. Telefon 214415, 0745.003.018. (35649)

Vând disc mare și mic, noi. Telefon 0741.103.510. (31991)

Vând NISIP, BALAST, SORT, LEMNE FOC, domiciliul clientului. Telefon 255672; 0744.987.273. (32967)

Vând convenabil disc nou GD 4,2 tip V, pentru tractor mare, baloți lucernă. Telefon 0744.633.584, 0257-536388. (33146)

Vând BOLȚARI TERMOIZOLANȚI beton și zgură cărămidă, omologați, diferite dimensiuni; STÂLPI ORNAMENTALI 0,80 cm, la cele mai mici prețuri. Telefon 283683, 0722.621.600, 0722.870.752. (35604)

Vând PEȘTE. Informații telefon 0722.303.709. (36803)

Vând LEMNE FOC TĂIATE, 700.000 lei/ mc. Telefon 278583, 0746.601.292. (35686)

Vând LEMN FOC, NISIP, BALAST, SORTURI, la domiciliul clientului. Telefon 214415; 0745.003.019. (35649)

Vând NISIP, BALAST la domiciliul clientului, RABĂ 16 tone. Telefon 0741.219.050. (36427)

Vând convector gaz, stare bună. Telefon 0742.575.252. (36604)

Vând BOLȚARI 28 modele, diferite dimensiuni, prețuri negociabile. Telefon 0745.634.885. (36590)

Vând calorifere de oțel și instant pentru baie pe butelie și gaz stradal. Telefon 0724.373.950. (36628)

Vând NISIP, BALAST, la domiciliu, preferabil 3 mc. Telefon 0740.120.697. (36659)

Vând PAVAJ, BORDURI, RIGOLE, calitate deosebită, Cala Zimandului (incinta CAP Grădiște). Telefon 0724.391.074; 0741.044.599. (36692)

Vând garaj mare zona Vlaicu autorizat, spatele blocului X4. Telefon 0744.709.425. (36713)

Vând două locuri în Cimitirul Eternitatea. Telefon 0766.620.252. (36624)

Vând patru căței Rotwailer, 6 săptămâni, preț negociabil. Telefon 0744.180.689. (36773)

Vând 5 curcani carne, diferite mărimi. Telefon 0744.767.326. (36783)

Vând NISIP, BALAST, LEMNE FOC, la domiciliu. Telefon 214535; 0742.749.698. (36774)

Vând dormitor, stare bună, pat dublu cu saltele Relaxa, uși interior simple și duble, geamuri în 3 canate cu roletă, mașină de cusut veche cu masă. Telefon 240609 sau 0723.439.194. (36814)

Vând OȚEL BETON - 14.500/kg; BLOCURI CERAMICE - 2.200.000/mc; ȚIGLĂ - 15.500/buc.; BCA - 2.500.000/mc; CIMENT - 155.000/sac. Telefon 0788.633.779; 0788.574.543. (36820)

Vând pui Rottwailer, preț 100 Euro. Telefon 0742.558.186. (36830)

Vând 600 țigle mari și 20 coame. Telefon 0744.644.508. (36834)

Vând garaj autorizat Piața Mihai Viteazul, 2.500 Eu. Telefon 213.429; 0746.056.724. (36860)

Vând LEMNE FOC esență tare, 700.000 lei mc. Telefon 278.436; 0740.774.642. (36877)

Vând semănătoare grâu SUP 26, stare perfectă, tuburi noi. Telefon 0745.288.112. (36889)

Vând ovăz de anul acesta, preț 3.000 lei/ kg. Telefon 0747.036.828. (36928)

Vând ieftin vană, boiler electric. Telefon 0257/350244; 0745.037.120. (36731)

Vând CASE MARCAT ELKA; VITRINE frigorifice și mobilier Alimentara. Telefon 0722.405.294. (36664)

Vând APARAT de CUBURI de GHEAȚĂ folosit 1 an. Garanție, preț 14.500.000 lei negociabil. Telefon 0722.473.386. (36926)

Vând șase taurași alb cu roșu, aproximativ 200 kg și remorcă ARO. Telefon 439105. (36953)

Vând garaj, str. Banu Mărăcine, 2.000 Eu. Telefon 0744.784.910. (37018)

Vând presă struguri; aparat sudură; 2 tablouri vechi; mobilă veche. Telefon 467377. (37048)

Vând două calorifere din fontă. Telefon 260997. (37060)

Vând țiglă veche 1400 bucăți, 5.000 lei/bucata; lucernă uscată legată snopi (echivalent balot); cădițe baie; cabină baie (puțin defect), Arad. Telefon 251254. (37677)

Vând dulap și bibliotecă. Informații telefon 235214. (37682)

Vând presă românească. Telefon 0723.724.432. (37697)

Vând CĂRĂMIDĂ nouă, la 3.500 lei/bucata. Telefon 0742.778.641. (37609)

Vând cățel rasa Boxer, 6 săptămâni. Telefon 0744.765.563. (37639)

CUMPĂRĂRI TERENURI IMOBILIARE

Cumpăr pământ agricol, pășune fâneață, raza municipiului Arad și Asociația Pusta Bujac. Telefon 0745.895.483. (UTA, 1425)

Cumpăr apartament 2-3 camere, parter sau etaj I. Telefon 259090, 0722.349.092. (36962)

Cumpăr garsonieră confort I, în Grădiște, ofer 12.500 EU, exclus intermediari, plata pe loc. Telefon 0726.689.474. (37023)

CUMPĂRĂRI DIVERSE

Cumpăr calorifere fontă, pene vechi și noi. Telefon 214581, 0741.435.116. (35904)

Cumpăr pene vechi și noi, preț foarte bun. Telefon 0745.983.893. (36460)

Cumpăr pene vechi și noi, preț foarte bun. Telefon 0741.689.068. (36467)

Cumpăr pene de gâscă și fier vechi. Telefon 210480, 0742.299.805. (36468)

Cumpăr calorifere vechi și pene veche și noi. Telefon 214496. (37699)

Cumpăr mărci germane. Telefon 240990, 0721.512.555. (37611)

LOCURI DE MUNCĂ

Oferim muncă ITALIA, CIPRU, QATAR: domeniul CONSTRUCȚII, HOTELIER, ASISTENTE MEDICALE. Telefon 0746.905.871; 0745.963238. (37618)

ROMBIZ IMPEX (electronice - electrocasnice) angajează pentru punct de lucru ARAD: CONSILIER VÂNZĂRI. CV-urile se pot trimite la fax 0264/419158, email: marketing@rombizco.ro. Telefon 0726.745.414. (36754)

SOCIETATEA HAȘ angajează ȘOFERI DE TAXI cu atestat. Telefon 0745.157.802. (36819)

ROMGUARD GRUP SA angajează în condițiile Legii 333/2003, AGENȚI PAZĂ (femei și bărbați), pentru ARAD. Relații la telefon 0788.664.398 sau la sediu, str. Toth Sandor, bloc 3, ap. 5. (f. 3712362)

SC angajăm ZUGRAVI, ZIDARI, FAIANȚORI. Telefon 0724.161.482. (36931)

TAXI ALFA PLUS angajează ȘOFERI cu experiență. Telefon 262996, 0744.576.674. (36956)

SOCIETATE DE CONSTRUCȚII angajăm MUNCITORI pentru amenajări interioare și exterioare. Telefon 0722.135.994. (36972)

ASTRA NOVA SECURITY angajează urgent, în condițiile Legii 333/2004, ȘEF OBIECTIV, ȘEF TURĂ, AGENȚI PAZĂ pentru obiective deosebite, salarizare atractivă. Informații la telefon 0213030237, 0213030317, 0788.484.426, 0788.484.425. (f. 3712558)

SC ATLASSIB SRL angajează IMPEGAT AUTO: studii medii, superioare, experiența domeniu constituie avantaj, domiciliul Arad, permis conducere, telefon. Relații telefon 0269/224298, 0269/224101, 0269/224107, 0269/231012, int. 323, 388, orele 8-16, la sediul Coloanei transport auto Arad, pe strada Liviu Rebreanu nr. 95. (36821)

Caut urgent FEMEIE SERIOASĂ pentru ÎNGRIJIT BOLNAVĂ. Ofer condiții deosebite și negociabile. Telefon 284973; 252838. (36840)

SC AQUAROM ELEMENT SRL angajează OPERATORI LINIE pentru operațiuni de găurire și împachetare, pe perioadă determinată de 5 luni. Cerințe: minim 8 clase, nu necesită experiență. Telefon 206338, CV la OP 8, CP 125 sau la fax: 227355. (37050)

Angajăm MONTATORI, MANIPULANȚI, depozit mobilă, Mărășești, 12-14. Telefon 228936. (37015)

SC în VLADIMIRESCU, angajează PAZNIC, ȘOFER PROFESIONIST. Informații telefon 277430. (37041)

Angajez ZIDARI, DULGHERI, MUNCITORI NECALIFICAȚI. Informații la 0747.301.000. (37013)

FIRMĂ ÎMBRĂCĂMINTE angajează urgent MAȘNISTE liniar și CĂLCĂTORI, salar atractiv, bonuri de masă, premii producție. Telefon 255357. (37054)

Firmă domeniul TEXTIL, angajează urgent CONTABILĂ ORDONATĂ, SERIOASĂ. Telefon 255357. (37054)

Angajez ȘOFER, ofer cazare, str. Gheorghe Doja, nr. 230, Arad. Telefon 0721.015.560. (37689)

Asociație Non-Profit angajează PSIHOLOG cu fracțiune de normă și ASISTENT SOCIAL pentru lucrul cu persoane fără adăpost și familii defavorizate, în ARAD și ȘIRIA. Telefon 384010. (37693)

Angajez INSTALATORI SANITARI și de ÎNCĂLZIRE. Telefon 0745.257.109. (37613)

Angajăm RECEPȚIONERĂ SALĂ FITNESS și SALON SOLAR Telefon 0745.818.447. (37631)

Căutăm FEMEIE care să ÎNGRIJEASCĂ BĂTRÂNĂ. Salar atractiv. Telefon 255626. (37631)

PRESTĂRI SERVICII

AUTOMATIC SERVICE repară MAȘINI SPĂLAT. Garanție 1 an. Telefon 259146, 0744.241.398, 0357-401569. (36081)

Efectuăm REDACTAREA și DEPUNEREA DECLARAȚIILOR LUNARE, inclusiv OP Trezorerie și/sau calculul salariilor. Telefon 276275; 0766.323.592. (37663)

DIVERSE

S.C. GASTRO TUR SRL, autorizată conform O.G. 129/2000, organizează CURSURI DE CALIFICARE în meseriile: BUCĂTAR și OSPĂTAR. Diplomele sunt avizate de către M.F.C. și M.M.S.S.F. Telefon 212339. (c.p. 1121/2005)

Vă invităm la deschiderea noului local al Bisericii Penticostale „BETANIA" - INEU, în 16 octombrie 2005, ora 9 și la serile de evanghelizare, în perioada 16-23 octombrie, începând cu ora 19, în noul local. (37040)

SC AGROSERVICE SA Chișineu Criș, str. Crișana FN, vinde la licitație tractoare U 650 și mașini agricole, în data de 20 octombrie 2005, ora 11. Licitație se repetă în fiecare joi. Telefon 0744.240.721. (Ag. Criș, 531)

CITAȚII

Se citează pârâta Kajtor Rozalia căsătorită Scheer în data de 31.10.2005, la Judecătoria Arad, sala 147, ora 8, în dosar nr. 10643/2005, având ca obiect radiere uzufruct, în proces cu reclamanții MUSCALU VASILE și MUSCALU FLOAREA. (37033)

Se citează pârâta FIRMA BĂRZAVA, Fabrica de Var SA Comercială Arad, cu sediul necunoscut, în proces cu reclamanta CONSILIUL LOCAL BĂRZAVA, având ca obiect acțiune în constatare cu termen de judecată la 20 octombrie 2005, ora 9, la Judecătoria LIPOVA. (37691)

Se citează pârâții ROTAR MITRU și PULSZE FLOARE cu domiciliul necunoscut, în proces cu reclamanta BRÎNCĂU ZINA pentru uzucapiune, în dosar nr. 1219/2005, cu termen de judecată la 27 octombrie 2005, ora 9,00, la Judecătoria Lipova. (Ag. Lipova 382)

TURISM

Hotel PARC MONEASA lansează oferta pentru Revelion 2006 3-5 zile, prețuri începând cu 590 lei. Telefon 0722.290.457. (c, c)

SCHIMBURI

Schimb (vând) casă în Ususău cu garsonieră. Telefon 0722.264.539. (Ag. UTA 1472)

ÎNCHIRIERI

Închiriez apartament 2 camere, mobilat, cartier Alfa. Telefon 258015. (36993)

Închiriez SPAȚII COMERCIALE: MAGAZIN, BIROURI, amenajate ultramodern, toate utilitățile, intrare auto, preț avantajos. Informații telefon 0257-270021; 0722.273.950. (33297)

Închiriez apartament 2 camere, mobilat, zona 300 Micălaca. Informații telefon 0726.232.102, 0722.739.886. (36491)

Închiriez apartament 2 camere central, parțial mobilat, 150 EU, plata 6 luni anticipat. Telefon 0744.899.046; 0743.835.044. (36608)

Închiriez pe termen lung apartament 3 camere, bloc, etaj 1/4, mobilat, utilat, cartier Vlaicu. Telefon 211735. (36755)

Ofer spre închiriere SPAȚIU 400 mp. BIROURI și PRODUCȚIE (clinică medicală, mobilier, textile, încălțăminte, etc). Informații telefon 0744.709.051. (Ag. UTA, 1446)

Dau în chirie casă pe str. Ștefan cel Mare nr. 37, Aradul Nou. Doresc familie serioasă. Telefon 0741.291.406. (36746)

Închiriez (ofer) apartament 2 camere, mobilat, zona Podgoria, parter. Telefon 511662; 0741.051.662. (Ag. Ineu, 380)

Închiriez 2 apartamente deosebite, mobilate, utilate, Micălaca și Podgoria. Telefon 251219; 0741.643.983. (36878)

Închiriem sau vindem LINIE PRODUCȚIE CONFECȚII TEXTILE ușoare. Telefon 0722.557.274; 0723.777.100. (36568)

Dau în chirie casă zona Jackson, pretabil activități firmă. Telefon 0357-405383; 0740.014.010. (37032)

Închiriez apartament la casă zona Grădiște, aproape de gară. Telefon 0257-232440, 0742.334.769. (37665)

Închiriem pe termen lung apartament ultracentral, pentru firme, birouri, vizavi de Teatru. Telefon 0257-261044. (37683)

Închiriez SPAȚIU COMERCIAL str. Grigore Alexandrescu, aflat în prezent în funcțiune ca Alimentara, 450 EU negociabil. Telefon 0740.328.812; 0257-210291; 0745.252.510. (37696)

PIERDERI

Pierdut legitimație de intrare, eliberată de CTP Arad, pe numele Brînduș Ana. O declar nulă. (37671)

Pierdut carnet de șomaj eliberat de Ag.J.O.F.M. Arad - A.O.F.P. Chișineu-Criș pe numele MUCI ANDRAS - OLIVER. (Ag. Ch. Criș 534)

✞ DECESE ✞

Anunțurile de deces se publică gratuit !

Cu adâncă durere anunțăm încetarea din viață a celei ce a fost mamă, soacră, bunică și străbunică,

FLORICA BLAJ

în vârstă de 93 ani, din Măderat. Înmormântarea va avea loc duminică, 16 octombrie, ora 13,00. Familiile ITU și TELEGDI îndoliate.

(Continuare în pagina 15)

☛ (Urmare din pagina 14)

Cu nemărginită durere anunţăm decesul celui care a fost
VASILE VANCU,
la 80 de ani.
Înmormântarea va avea loc azi, ora 14, de la domiciliul din str. Milcov nr. 5. Familia îndoliată.

Cu durere nemărginită anunţăm încetarea din viaţă, a celei care a fost buna noastră mamă, bunică, străbunică
OPREA VIRGINIA,
la frumoasa vârstă de 79 ani. În veci te vom plânge: fiica LEONORA şi soţul LIVIU, fiicele AURORA şi GABRIELA, nepoata ELIZA şi soţul ADRIAN, nepoţii ALEXANDRU HILIAN, BIANCA, ENDORA. Înmormântarea va avea loc azi, ora 15, la Cimitirul Pomenirea.

Îndurerată, anunţ încetarea din viaţă, a soţului meu
HERCIU TEODOR,
după o lungă suferinţă. Corpul neânsufleţit se află la domiciliul din Bd. Revoluţiei 95, ap. 8, curte. Înmormântarea va avea loc azi, 15.10.2005, la Cimitirul Mureşel, la ora 15. Soţia.

Cu adâncă durere anunţăm că a trecut la cele veşnice la vârsta de 81 ani, cea care a fost buna noastră soţie, mamă, soacră, bunică şi străbunică
ONICA LIVIA.
Înmormântarea va avea loc, duminică, 16 octombrie 2005, ora 15, la Cimitirul din comuna Macea. Dumnezeu s-o odihnească în pace. Nu te vom uita niciodată. Familia îndoliată.

Cu adâncă durere anunţăm dispariţia din viaţă a celui care a fost
DAVID PETRU.
Înmormântarea va avea loc duminică, 16.10.2005, ora 12,00, la Cimitirul Sepreuş. Familia îndoliată.

A închis catalogul clasei şi a plecat. A revenit de câte ori i-a fost dor. Acum a închis catalogul vieţii distinsa profesoară
EVA MENTZEL
şi nu va mai reveni printre cei pe care i-a iubit. Înmormântarea a avut loc în ISRAEL. Odihnească-se în pace. Reli Dărăban.

✝ CONDOLEANŢE ✝

Mii de mulţumiri rudelor, prietenilor, colegilor, vecinilor şi cunoscuţilor, care au fost alături de noi trup şi suflet, la moartea soţiei şi mamei
prof. BARBĂ DRAGHINA (PUŞA).
Familia îndoliată. (37056)

Suntem alături de prietenii noştri, MARIANA şi SORIN OANĂ, acum la trecerea în nefiinţă a tatălui drag,
VANCU VASILE.
RUJIŢA, MIRCEA şi LILIANA MUREŞAN. (37668)

Mereu vei rămâne în amintirea noastră scumpa noastră bunică şi străbunică
OPREA VIRGINIA.
Te vor plânge mereu, nepoţii tăi CRISTIAN şi ADRIAN şi strănepoata SONIA. (37059)

Sincere condoleanţe şi întreaga noastră compasiune colegei noastre BOGDANOV ELISABETA în aceste momente grele pricinuite de decesul tatălui. Dumnezeu să-l odihnească! Colectivul de salariaţi al „MUREŞUL" Cooperativa de Credit Arad. (37700)

Deplângem dispariţia neaşteptată a locatarei noastre
REBEDEA VIOARA.
Dumnezeu s-o odihnească! Asociaţia de Proprietari str. Episcopiei, nr. 2, Horia 3-5 Arad. (37677)

Suntem alături de MARIANA OANĂ în aceste momente grele pricinuite de pierderea fulgerătoare a tatălui drag. Familia CODREAN IOAN şi OLIMPIA. (37680)

Suntem alături de colegul nostru GAL ATTILA în momentele dificile ale pierderii mamei sale. Sincere condoleanţe din partea angajaţilor SC LAGERMAX AUTOTRANSPORT SRL. (37602)

Adresăm sincere condoleanţe familiei ARDELEAN IOAN din SECUSIGIU, la trecerea în nefiinţă a mamei dragi. Dumnezeu să o odihnească în pace! Colectivul Regulatorului de Circulaţie Feroviară Arad. (37610)

Suntem alături de naşii noştri ing. OANA SORIN şi MARIANA în greaua suferinţă pricinuită de moartea tatălui,
VANCU VASILE
şi le transmitem sincere condoleanţe. Familia Dr. AGUD. (27634)

Colectivul U.A.R.Z. ARAD este alături de familia OANĂ în momentele grele când se desparte de cel care a fost tată, socru şi bunic
VANCU VASILE.
Condoleanţe întregii familii îndoliate şi Dumnezeu să-l odihnească în pace! (37642)

Sunt alături de cumnata mea DOINA în greaua încercare pricinuită de decesul soţului
TEODOR HERCIU.
Dumnezeu să-l ierte şi odihnească în linişte şi pace! Cumnata BULUCEA SOFIA. (37645)

✝ COMEMORĂRI ✝

Cu durere în suflet amintim împlinirea a 6 săptămâni de la trecerea în eternitate a celei care a fost soţie, mamă, bunică, şi noră
GOLDIŞ FLOAREA.
Parastasul va avea loc astăzi, 15 octombrie 2005, ora 11,00, la Cimitirul Eternitatea. Dumnezeu s-o odihnească în pace. Soţul NELU, fiicele RAMONA şi CONSUELA cu familiile. (37638)

S-au scurs 6 luni de când a plecat dintre noi iubitul nostru tată şi socru,
CIONCA IONUŢ.
Cât ai trăit te-am iubit, cât vom trăi te vom plânge. Dumnezeu să-l odihnească în pace. Fiica OLIMPIA, ginerele IOJI împreună cu cuscrii, familia TOTH. (36625)

Dacă moartea nemiloasă nu ar fi răpit-o pe cea care a fost mamă, soacră şi bunică
SABĂU FLOARE
din comuna Socodor. Mâine 16 octombrie 2005, ar fi împlinit 72 ani. În loc de „La Mulţi Ani" îţi udăm mormântul cu lacrimile noastre şi-l presărăm cu florile neuitării. Odihnă veşnică să ai în ceruri! Fiica VIORICA, ginerele PUIU, nepotul CRISTIAN şi RALUCA (36903)

Cu durere şi multă tristeţe a trecut un an de la moartea logodnicului meu,
ADRIAN.
Te voi iubi veşnic, dragul meu. Logodnica OFELIA. (36893)

S-a scurs un an de la moartea dragului nostru
ADRIAN.
Vei fi mereu în inimile noastre, dragă ADI. SIMONA, TAVI şi RODICA. (36893)

Azi, 15 octombrie se împlinesc 4 ani de când ne-a părăsit pentru totdeauna cea mai iubită soţie şi mamă
ing. NICOARĂ ANA.
Nu te vom uita niciodată. În veci nemângâiaţi soţul VIRGIL şi fiul ŞTEFAN. Odihnească-se în pace ! (36913)

Azi, 15 octombrie 2005, ora 10, Promoţia 1965 a Liceului „Ion Creangă" CURTICI, păstrează un moment de reculegere în memoria minunaţilor dascăli şi a colegilor plecaţi prea devreme :
BULBOACĂ FLOAREA
BULBOACĂ NICOLAE
CHICIN ELENA
HANC FLOAREA
JULEAN TRAIAN
PAGUBĂ LUCIA
SÂRB SIMIONETA.
Dumnezeu să-i odihnească în pace. (36914)

Lacrimi de dor şi durere la 2 ani de la trecerea în veşnicii a scumpei noastre fiice

ADRIAN VICTORIA-ADRIANA.
Te vom păstra veşnic în inimile noastre. La revedere „în cer"! Mami, tati, IOANA, LEAH şi CORNEL. (36945)

Un gând, o lacrimă, o floare în amintirea celui care a fost
MORARU CRISTIAN.
Familia dr. BOLDUŢ FĂGEAN. (36979)

Profunde regrete la împlinirea a 2 ani de la despărţirea de mama noastră dragă
ANA BUDIŞTEANU.
Dumnezeu să o odihnească. Familia ROMULUS şi DAN BUDIŞTEANU. (Ag. UTA, 1430)

Se împlinesc 6 luni de când ne-am luat adio de la scumpa noastră soră
SOFICA VÂNĂTORU.
Cât ai trăit te-am iubit, cât vom trăi te vom plânge. Surorile ANA, LENA şi ANCIA şi fratele MIHAI, cu familiile. (37052)

Se împlinesc 6 săptămâni de la decesul celei care a fost
CHIŞ RODICA SILVIA.
Un pios omagiu îi aduc sora, fratele, nepoatele, vecinii, cumnaţii. Parastasul va avea loc în data de 16 octombrie 2005, orele 12,30, la Biserica UTA. (37051)

Rugăciuni şi flori
NEALANDER AMALIA (SCUMPI)
Te purtăm în inimile noastre mereu. IONEL, COSMIN, CRISTINA şi BEA. (Ag. UTA 1466)

Dureroase amintiri însoţesc ziua de 15 octombrie, când în urmă cu 6 ani, l-am pierdut atât de fulgerător, pe cel care a fost

MORARU CRISTIAN.
Timpul care a trecut a adâncit şi mai mult golul pe care l-ai lăsat în sufletele noastre. Dumnezeu să te odihnească în pace! Familia în veci nemângâiată. (37664)

Tristă şi cruntă zi de 15 octombrie, când comemorăm 1 an de dor nemărginit, de scumpa şi iubita noastră mamă

VIORICA MĂNUŢĂ,
un an în care n-am crezut, că noi mami, te-am pierdut, un an cu flori şi lumânări, la al tău altar ne închinăm, să vii acasă iar, la noi, să fii mami, printre noi, atâta timp cât vom trăi, te vom iubi şi preaslăvi, chipul tău ne va-nsoţi, iubirea ta ne va-nblânzi. În veci nemângâiaţi, ai tăi copii DANIELA cu familia şi fiul LUCIAN. Rugăm pe bunul Dumnezeu să te odihnească în pace! (37058)

Se împlineşte 1 an de la decesul scumpei noastre fiică, mamă, soră, cumnată şi mătuşă

VIORICA MĂNUŢĂ.
Mai sus de stele şi de nori/ E veşnicia tuturor/ Acolo este veşnic Rai/Când sufletul deaici ţi-l dai/ N-ai ştiut că cruda moarte/ Te va despărţi de toate/ Când în grădina Lui te-a chemat/ Dumnezeu nu ne-a întrebat/ Ne-a pus la încercare grea/ Priveşte-ne de sus, sora mea/ Doar suferinţă ai lăsat în urma ta. În veci îndureraţi: mama, sora MARIA cu familia. (37058)

Un gând pios în memoria celui care a fost un om deosebit
MORARU CRISTIAN,
la scurgerea a 6 ani de la trecerea lui în nefiinţă. Te vom purta mereu în inimile noastre. MIRELA şi NICU. (37669)

La 6 luni de la plecarea prea devreme în veşnicie a celui care a fost
MIŢIŢI IOAN,
un moment de aducere aminte tuturor celor care l-au cunoscut şi iubit, o floare, o rugăciune şi o lacrimă la tristul său mormânt. Parastasul şi slujba de pomenire, va avea loc duminică, 16.10.2005, ora 12, la Biserica Ortodoxă din COVĂSÂNŢ. Familia. (37673)

A trecut un an de durere, lacrimi şi dor de când ai plecat în veşnicie, dragă
VIORICA MĂNUŢA.
Bunul Dumnezeu să-ţi dea linişte şi odihnă veşnică. Te păstrăm mereu în inimile şi sufletele noastre. Al tău frate, VEZAN IOAN cu familia. (37607)

✝ Amintim cu aceeaşi durere şi tristeţe în suflet, că au trecut 6 luni de când scumpul nostru fiu şi frate

POP VALENTIN-FLORIN,
în vârstă de 16 ani, a fost chemat în ceata îngerilor. Rugăm pe bunul Dumnezeu să vegheze somnul tău, căci pentru cei ce te-au iubit, eşti dus departe, n-ai murit. Te vom plânge veşnic şi nu te vom uita niciodată. Părinţii: GAVRILĂ şi LUCREŢIA, fraţii: LUMINIŢA cu familia, MARIANA cu familia, LIVIU cu prietena şi familia, ADRIAN, NATALIA şi LUCI, VANESSA, DENISSA, EMANUEL, DAMARIS şi ELENA. (37688)

Ani de lacrimi, durere şi suspine s-au scurs de când ai plecat, cel care ai fost un prieten şi naş minunat
CRISTI MORARU.
Vor mai trece ani şi ani, dar tu vei rămâne veşnic tânăr în inimile noastre. Finii, VIO, TIA şi CIPRI. (37692)

Cu durere în suflet, amintim că se împlinesc 3 ani de la trecerea în eternitate a celui care a fost soţ şi tată
HĂRDUŢ ROMAN.
Comemorarea va avea loc duminică, 30 octombrie 2005, la Biserica Ortodoxă din PLEŞCUŢA. Dumnezeu să-l odihnească! Familia îndoliată. (37694)

Cu durere în suflet, amintim că se împlinesc 6 săptămâni de la trecerea în eternitate a celui care a fost un om deosebit, un soţ bun şi un tată iubitor

IUHASZ GABRIEL LADISLAU.
Parastasul de pomenire va avea loc azi, 15 octombrie 2005, ora 8.30, la Catedrala Catolică „Sfântul Anton". Nu te vom uita niciodată! Soţia MIRELA şi fiica KARINA. (37668)

✝ Azi, 15.10.2005 se împlinesc 4 ani de când a plecat dintre noi cel mai iubit soţ, tată, socru, bunic şi străbunic

VELICIU TEODOR.
Odihnească-se în pace. Familia Veliciu. (37632)

Azi 16 octombrie se împlinesc 2 ani de la decesul dragei noastre mamă, soacră, bunică şi soră
NOJE ANA
născută BURDAN.
Dumnezeu să o odihnească în pace. Familia. (Ag. UTA 1471)

Lacrimi şi flori la împlinirea unui an de la dureroasa despărţire de mama şi bunica
COTRĂU FLOARE.
Familiile RUSU şi LĂPUŞCĂ. (37641)

✝ SERVICII FUNERARE ✝

IN MEMORIAM „KUKI"
SERVICII FUNERARE COMPLETE
Str. M. Eminescu nr. 4
ÎN CURTE
Tel.: 211.929 - 0723.343.964
www.memoriamkuki.com
MAGAZIN DESCHIS LA ORICE ORĂ
OFERĂ
SICRIE
ACCESORII FUNERARE
TOALETAT-ÎMBĂLSĂMAT
CAPELĂ - Capela Demian
COLACI-COLIVĂ
NOU !!! ÎNCHIRIEM CAPAC SICRIU FRIGORIFIC
GRATUIT TRANSPORTUL sicriului la domiciliu în Arad
REDUCERE 20 % la sicriu clienţilor care fac toate serviciile cu firma.
TRANSPORT intern şi internaţional LA CELE MAI MICI PREŢURI
INTERMEDIEM INCINERĂRI
Plata se poate efectua şi după încasarea ajutorului de înmormântare.

SRAC ISO 9001 IQNet
SC NOSFERATUM SRL
Servicii Funerare
tel. 270.437; 0744/554.874
www.nosferatum.ro
Pachete promoţionale cu preţuri incepand de la 290 RON - TVA
nou
Pachetul cuprinde : sicriu, respete, cruce, igienizat, imbalsamat, transport local.
Reducere 10% pentru pensionari.
+ cosmetizare, incinerari
+ capela cu circuit inchis
+ organizare de parastase
+ coroane, jerbe, aranjamente florale la pret de producator
+ mari reduceri la transportul intern si international
Str.Ghiba Birta nr.26
(lângă Piata M.Viteazu)

RO STYL COMPANY
Servicii Funerare
magazin deschis şi noaptea
Arad, str. M. Eminescu 22 (peste drum de Artex)
tel. magazin 214.422,
tel. patron 0744.690.121
firmă care produce şi livrează sicrie în toată ţara
OFERĂ
- sicrie de la 1.000.000 lei (sicriu adult) până la sicriu model american
- toate articolele necesare pentru înmormântare
- cortegiu, transport în ţară şi străinătate cu maşini speciale (nu cu microbuze) la preţuri negociabile
GRATUIT
- transport sicriu gol la domiciliu în Arad
SPĂLAT, ÎMBRĂCAT PENTRU DECEDAŢII DIN SPITALE
REDUCERE
10 % din VALOAREA FACTURII clienţilor care au mai lucrat cu firma noastră
Plata după încasarea ajutorului de înmormântare

S.C. Market Alfa T.O.T. S.R.L. ARAD

ACHIZIȚIONĂM CEREALE:
Grâu furajer la prețul de 1.950 lei/kg
PORUMB BOABE din recolta 2004, la prețul de 2.100 lei/kg.

ÎN DEPOZITELE NOASTRE: FNC Arad, str. Turdei nr. 1, informații la tel.: 271.712 sau 0743.034.918; - FNC Șimand inf. tel.: 0745.011.564 0788.627.906.

După data de 20.10.2005, achiziționăm și porumb boabe din recolta 2005, la data respectivă comunicăm și prețul de achiziție.

ÎNCHIRIEM SPAȚII pentru producție, depozitare, ateliere și birouri în incinta ISCIP Ceala (Agrozootehnica Ceala), toate utilitățile.

INFORMAȚII LA TEL.: 255.551, 257.300 (PREȚUL CHIRIEI APROX. 0,5-0,9 EURO/MP).

(com./10.2005)

Vând VW Passat 2003

1.9 Diesel, 129.000 km, 101 cai putere, argintiu, climă, încălzire scaune, geamuri electrice, senzori de ploaie, tempomat viteză, computer de bord, oglinzi antiorbire, preț 13.800 cu TVA inclus.

Informații la 0740/058.000 sau 0722/344.870.

(com./10.2005)

S.C. BUILDING S.R.L.

ANGAJEAZĂ:

• artiști plastici

Persoanele interesate vor depune CV la sediul societății din Arad, str. Patria nr. 14, sau prin fax la nr. 0257 / 280.701.

(COM./10.2005)

Teba Industries
www.tebaindustries.com

ANGAJEAZĂ

- **CONFECȚIONERE pe toate tipurile de mașini;**
- **CTC-iste pentru secția de export;**
- **Personal pentru secția călcat-ambalat;**

Se oferă:
- salarizare atractivă, tichete de masă, **tichete CADOU**, transport și asistență medicală gratuită.

Informații suplimentare la sediul societății din Arad, Str. Patria nr. 14, sau la tel. 0257/280.343.

(com./10.2005)

ANGAJĂM

PERSONAL PENTRU CULES CIUPERCI în ciupercărie.

Informații tel. 0729.009.109.

(c.305/2005)

Clubul Presei

NUNȚI
BOTEZURI
PETRECERI
DE MAJORAT
BANCHETE

Rezervări și informații la telefoanele 280.989 sau 0745.272.111

DAKON

PREȚURI DE LA 369 Euro fără TVA

CUMPĂRATI CAZANE PE COMBUSTIBIL SOLID DIRECT DE LA PRODUCĂTOR

DARO

SPECIALIȘTII NOSTRI VĂ AȘTEAPTĂ ÎN SHOWROOM PENTRU A VĂ RECOMANDA CAZANUL POTRIVIT CASEI DUMNEAVOASTRĂ

DAKON

Cel mai mare producător de cazane din Cehia cu o tradiție și experiență de peste 50 de ani, este prezent de 3 ani și în Romania prin: S.C. DARO LOGISTIC S.R.L.

Produce 120 de tipuri de cazane
cu puteri cuprinse între 4 – 3500 kW:
- Cazane pe combustibil solid
- Cazane electrice
- Cazane pe conbustibil gazos și lichid
- Boilere pentru prepararea apei calde menajere
- Echipamente penru centrale termice

LOGISTIC S.R.L.

(3712306)

DAKON FB
Cazan din fontă

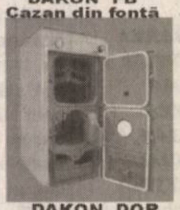

DAKON KP PYRO
Cazan cu ardere pirolitica

DAKON DOR
Cazan din otel

S.C. DARO LOGISTIC S.R.L.
Unic importator marca "DAKON" ARAD
CALEA A. VLAICU Z 27
Tel./fax :
0257- 289733
0357- 407423

S.C. CET Arad S.A.

înregistrată la Oficiul Registrului Comerțului sub nr. 336/ 19.04.2002, având codul unic de înregistrare R14593668, cu o cifră de afaceri a anului 2004 de peste 27 milioane euro, cu active totale pentru anul anterior de peste 31 milioane euro și un număr mediu de salariați pentru anul 2004 de peste 250 salariați

SOLICITĂ OFERTĂ DE PREȚ
pentru auditarea situațiilor financiare anuale aferente exercițiului financiar al anului 2005.

Oferta de preț va respecta Ordonanța de Urgență a Guvernului nr. 75/1999 privind activitatea de audit financiar Ordinul nr. 94/2001 al Ministerului Finanțelor Publice pentru aprobarea Reglementărilor contabile armonizate cu Direcția a IV-a a Comunităților Economice Europene și cu Standardele Internaționale de Contabilitate.

OFERTELE DE PREȚ se vor depune la sediul societății din Arad, Calea 6 Vânători FN, până la data de 25.10.2005.

CRITERIUL DE ADJUDECARE este prețul cel mai mic, exprimat în lei, neindexabil, valabil până la termenul de aprobare al situațiilor financiare anuale 2005.

Director general, Ing. Lucian Barniciu Contabil-șef, Ec. Liviu Cociuba (6789481)

S.C. Campignons Prod SRL VINDE

Compost biologic rezultat din cultivarea de ciuperci

la preț de 0,18 Ron/kg, care poate fi utilizat la paturi de răsaduri sau ca îngrășământ biologic.

Sticlă securizată bun pentru sere, la un preț de 5 Ron/buc.

Arad, Calea Bodrogului FN, tel. 0726-302.904.

(C.305/2005)

S.C. SPIACT CF Arad S.A.

Calea A. Vlaicu nr. 10-12
Telefon-Fax 0257/257.068

ANGAJEAZĂ

- **Lăcătuși întreținere reparații mașini unelte** (carnetul de conducere auto constituie avantaj)
- **Frezor** cu normă întreagă sau cu contract de muncă cu timp parțial
- **Inginer TCM - proiectare SDV-uri și inițiat în sistemul calității**
- **Șef compartiment Marketing** (studii economice superioare sau inginerie economică industrială)

(6789497)

MINISTERUL FINANȚELOR PUBLICE

Agenția Națională de Administrare Fiscală
DGFP ARAD/AFP ARAD
Bd. Revoluției nr. 77, localitatea Arad

DOSAR DE EXECUTARE 30147/13.05.2004

ANUNȚUL PRIVIND ANULAREA LICITAȚIEI

SE ANULEAZĂ LICITAȚIA pentru vânzarea bunurilor mobile la S.C. RESI S.A., cu sediul în Arad, Calea Aurel Vlaicu nr. 274-276, programată pentru data de 17.10.2005, urmând a se organiza o nouă licitație care va fi ulterior anunțată conform prevederilor OG 92/2003, republicată.

(c.1235/2005)

AGENȚII DE PUBLICITATE ALE ZIARULUI *ADEVĂRUL* ÎN JUDEȚUL ARAD

ANUNȚURILE se primesc în regim de urgență și pot să apară în ziarul ADEVĂRUL de a doua zi. TELEFON 280.904

SEBIȘ
Radio „21" Sebiș
- Parcul Libertății 1 A
- Tel/Fax 311.067

LIPOVA
S.C. ELCOTRANS S.R.L.
- Str. Bălcescu 16,
- Telefon 563.180 Fax 563.091
- Program 7,30-15,30

NĂDLAC „GYURIAN"
- agent publicitar Gyurian Bohuslav
- Telefon 0726.677.055
- str. Griviței Nr.76
- Program non-stop

GURAHONȚ
- Agent publicitar Alexandru Herlău

sunt arondate comunele: Dieci, Almaș, Brazii, Gurahonț, Pleșcuța, Vârfurile, Hălmagiu, Hălmăgel
- Telefon 316.070
- Str. Gelu Ranoiu nr. 18
- Program permanent

VÂRFURILE (Măgulicea)
- Telefon 318.442

CHIȘINEU CRIȘ
Mag. S.C. VOLTA S.R.L. (lângă Piața Obor)
- Agent publicitar Vasile Balint
- Telefon 0723.357.013

SÂNTANA
Bibliotecă
- Agent publicitar Al. Victoria
- Telefon 462.018; 0745.200.955
- Program 8,00 - 15,00

PÂNCOTA
S.C. ELIDOR
- Agent publicitar Cristina Mihăicuța
- Telefon 466.213
- Str. T. Vladimirescu 34
- Program 8,00 - 15,00

INEU
Primăria orașului Ineu
- agent publicitar Carmen Țole
- Telefon 0744.690.446
- Program 8,00 - 15,00

VINGA
A.F. „3+1" - Stația CFR Vinga
- Agent publicitar Dupța Petru Francisc
- Tel. 0742.009.934

SANPAOLO IMI BANK ROMANIA
VĂ PREZINTĂ
CREDITELE IMOBILIARE
PERIOADA DE CREDITARE PÂNĂ LA 30 DE ANI
DOBÂNDA LEI 8,5 %
Informații suplimentare ARAD, B-dul. Revoluției, Nr. 88 TELEFON: 0257 / 308.230

ADEVĂRUL
Cotidian independent Arad

ASTRA VAGOANE CĂLĂTORI
Singurul producător de confort din domeniu
Str. Petru Rareș 1-3
Tel: 233.651 Fax: 258.168
e-mail: astra.calatori@astrac.rdsar.ro

20 pagini | LUNI, 17 OCTOMBRIE 2005 | 70 bani (7.000 lei)
Anul XVII, nr. 4650 | E-mail: adevarul@arad.ro; adv.pub@arad.ro | http://adevarul.arad.ro
Publicație auditată de BRAT | Tiraj mediu zilnic vândut: 27 845

Văcăroiu bate câmpii

Ștefan Tabuia

Aflat nitam-nisam în fața ziariștilor arădeni aduși la Parlament de senatorul pesedist de Arad Dan Ungureanu, vicepreședintele PSD Nicolae Văcăroiu, zis nea' Văcă, s-a găsit să bată câmpii cu grație și să-și încoarde mușchii în dizertația susținută pe marginea activității unor filiale județene ale partidului, în mod deosebit unele din vestul țării. Printre care, nu-i greu de bănuit, s-a aflat și cea din Arad. O vom desființa, a tunat nea' Văcă, dând o sentință pentru care nu era abilitat prin statut, și cu atât mai puțin prin competență. Din câte suntem noi informați, din partea Biroului Central al PSD, de filiala din Arad răspunde vicepreședintele Ioan Rus, de la Cluj, fostul ministru de interne în guvernul Năstase, o personalitate politică cu greutate în partid, și nicidecum altcineva, fie el și prezident de Senat. O simplă comparație între cei doi „vice" pesediști ne arată o mutră de bețivan notoriu, în cazul lui nea' Văcă și o personalitate politică de excepție, în cazul clujeanului.

Dar ce l-o fi supărat pe distinsul vicepreziident încât să se arate pornit să facă numaidecât una cu pământul organizația arădeană a PSD? Fără să fi fost suficient de clar în explicații (în fapt, nea' Văcă n-a strălucit niciodată la capitolul elocință a dizertației) fruntașul pesedist a îngăimat ceva în legătură cu slaba combativitate a arădenilor, cu lipsa criticilor la adresa celor de la putere și cu o slabă activitate în direcția întineririi și întăririi organizațiilor de partid din județ și din municipiu.

De unde are nea' Văcă informațiile cu pricina, de unde, din ce surse s-a inspirat? Și cât de credibile sunt sursele respective? Întâmplător sau nu, noi n-am auzit despre vreo analiză în vreo conferință de partid la pesedeul arădean care să fi tras asemenea concluzii și încă să mai și sugereze măsuri disciplinare și organizatorice extreme precum cea a dizolvării întregii filiale.

(Continuare în pagina 6)☛

Ioan Rus nu pretinde extras de CF pentru fotoliul... ministerial

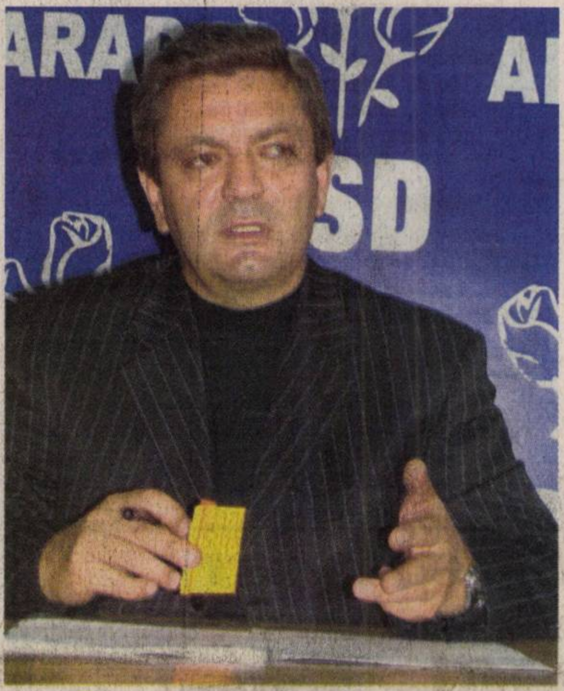

- Domnule vicepreședinte, congresul ar fi trebuit să pună capăt frământărilor și disensiunilor din partid, dar se pare că nu este așa. Disensiunile există, Geoană este contestat...

- Este o chestiune vârâtă în media și în opinia publică, menită să creeze impresia existenței unui grup de diversiune. Asta poate fi o speranță a unora. A răsuflat în presă atunci când am avut diverse declarații care nu erau- să spunem - într-o convergență totală și semănau cu șinele de cale ferată, care merg în aceeași direcție, dar nu se întâlnesc niciodată. Am discutat aceste lucruri și le-am clarificat. Nimeni din conducerea partidului nostru nu are altceva în minte decât ideea de echipă. Fără îndoială, există această problemă legată de reacomodarea fiecăruia în rând, pe noul loc pe care l-a obținut. Trebuie să fim extrem de conștienți. Iliescu a fost șeful lui Năstase, a fost șeful lui Geoană, șeful lui nea Nicu Văcăroiu, șeful tuturor. A fost și șeful statului. Năstase a fost prim-ministru, președinte de partid, șeful lui Geoană, șeful lui Rus și așa mai departe. Competiția internă a generat o nouă situație. Era nevoie de timp ca fiecare să se acomodeze și să gestioneze noua poziție. Lui Geoană i se pretinde să apese pe buton, ca șeful, în condițiile în care în dreapta stă șeful șefilor, în stânga stă șeful etc. Nu este un proces normal și, sigur, unul mai spune un lucru în plus sau unul în minus. Dar, niciodată, și acesta este un mesaj extrem de clar, nici unul nu va face un lucru care să afecteze partidul, interesele partidului, sau unitatea partidului. În consecință, săpatul la rădăcina altuia poate să existe până la nivelul permis de competiția internă din partid. Nu dincolo de ea și nu în măsura în care poate afecta unitatea partidului.

Ioan Iercan
Simion Todoca
Foto : Viorel Musca

(Continuare în pagina 6) ☛

Sebișul, în 2007

Primul oraș cu rețea de canalizare sută la sută

Sâmbătă e zi liberă, sau una normală de lucru? Depinde pentru cine: la Primăria din Sebiș, de pildă, se lucrează din plin, dar și în mai multe zone ale orașului. Cei răspunzători de rețeaua de electrificare stradală execută o revizie generală pentru schimbarea becurilor arse, fapt ce explică de ce în plină zi luminatoarele sunt în stare de funcționare, și nu uitate de vreun portar adormit. În parcul din spatele noilor clădiri administrative se lucrează la toaletatul arborilor și arbuștilor ornamentali, iar un căruțaș încarcă materialul rezultat și evacuează zona. Primarul Gheorghe Feieș și viceprimarul Radu Demetrescu sunt prin preajmă și, aflând de prezența noastră, nu scapă ocazia să ne însoțească și în alte puncte „calde" ale urbei.

Ștefan Tabuia

(Continuare în pag. 7) ☛

ABONEAZĂ-TE la ADEVĂRUL
PENTRU CA TU SĂ FII BINE INFORMAT!
Abonamente se pot face atât la factorii poștali, cât și la oficiile poștale din fiecare localitate.
Prețul abonamentului este de 100.000 lei/ 10 lei noi

„Măscăriciul" - un final fericit pentru Festivalul Național de Teatru Clasic

Foto: Margareta Szegö

Unul dintre cele mai așteptate spectacole, **Măscăriciul,** cu **Horațiu Mălăele**, a încheiat ieri triumfal ediția a XI-a a **Festivalului Național de Teatru Clasic.** Evident, sala a fost arhiplină, biletele se eupizaseră deja cu o săptămână înainte. Cu siguranță publicul își aduce aminte de una dintre cele mai recente prezențe ale lui Mălăele pe scena festivalului, în acel memorabil „Unchiul Vanea" tot de la Bulandra, în regia lui Yuri Kordonsky.

Și la această ediție, Mălăele și-a legat numele și talentul tot de Teatrul Bulandra, tot de Cehov, într-un spectacolul care îi poartă semnătura, **Măscăriciul**, în care Mălăele a întruchipat, în felul lui unic, un actor, Vasili Vasilici Svetlovidov. Cu umor când debordant, când amar, Mălăele a vorbit, de fapt, despre condiția actorului. Luciditate, asumare, ironie. Toate acestea definesc un personaj, Actorul prin excelență. În rolul Sufleurului, **Niculaie Urs**, cel care stă mereu alături de Actor, umbra sa. Decorul, creat de **Nina Brumușilă**, și costumele **Adrianei Popa**, au întregit performanțele actoricești, într-un spectacol pe care arădenii nu îl vor uita curând.

C. L.

ILC International Language Centre
DIN 24 OCTOMBRIE
CURSURI DE LIMBI MODERNE
ENGLEZĂ, GERMANĂ, ITALIANĂ, FRANCEZĂ
ÎNSCRIERI:
LUNI VINERI: 11:00 20:00
SÂMBĂTĂ: 11:00 14.00
MĂRĂȘEȘTI, 4
TEL: 0257.257.223
(com./10.2005)

Fostul președinte și fosta contabilă sunt buni de plată

Prejudiciu de peste un miliard de lei la Cooperativa de Consum Vladimirescu

Încet dar sigur, apele încep să se limpezescă la Cooperativa de Consum Vladimirescu. În urma dezvăluirilor din ziarul nostru, Poliția din Arad a demarat ample cercetări la unitatea susmenționată, fiind întocmit un dosar penal voluminos, iar datorită faptului că situația este complexă cercetările continuă.

Actuala conducere, pentru că cea veche, în frunte cu Vasile Fonta, a fost destituită chiar de către membrii cooperatori din Vladimirescu, a încercat în ultima vreme să facă lumină în actele contabile ale Cooperației. Și surprizele nu s-au lăsat mult așteptate.

Romulus Dubăț

(Continuare în pagina 4) ☛

MOBILA 1200 m² OLD GALLERY Cicio Pop nr.19 MOBILA 1200 m²
(c.980/2004)

Meditația zilei

Un om nu este altceva decât suma actelor sale - a ceea ce a făcut și a ceea ce poate să mai facă.

(André Malraux)

Calendar

Astăzi, Soarele răsare la ora 7 și 33 de minute și apune la ora 17 și 28 de minute. Au trecut 289 de zile din acest an. Au mai rămas 76 de zile până în 2006.

Praznicul zilei: Biserica ortodoxă: Sf. Prooroc Osea; Cuv. Mucenic Andrei Criteanul; **Biserica greco-catolică:** Sf. Pf. Osea; Sf. Mc. Andrei Cretanul.

Rețeta zilei

Ardei umpluți cu ficăței și pipote de pui

Ai nevoie de: *4 ardei grași, 200 g ficăței, 100 g pipote de pui, 1 ceapă, 5 ouă, 2 felii de pâine, sare, 1 legătură pătrunjel verde, 1 ceașcă lapte.*

Cum procedezi: Speli ficăteii și pipotele, le pui la fiert în apă cu sare, iar separat fierbi 3 ouă. După ce au fiert toate, treci carnea cu ouăle și ceapa curățată prin mașina de tocat, apoi adaugi în compoziție ouăle crude rămase, pâinea înmuiată în lapte și presată bine, puțină sare și pătrunjel tocat. Cureți apoi ardeii, îi speli și îi umpli cu compoziția pregătită și-i așezi într-o cratiță. Torni apă cât să-i cuprindă, pui cratiței capac și o dai la cuptor pentru 30 de minute.

Meteo

Vremea se va răci. Cerul va fi mai mult noros. Local va ploua slab. În zonele de deal și munte, precipitațiile se pot transforma temporar, în lapoviță și ninsoare. Vântul va sufla slab la moderat, cu unele intensificări din sector nordic. Noaptea și dimineața va fi ceață pe arii restrânse.

Temp. max: 9 la 12°C
Temp. min: 1 la 4°C

Piața de mașini

Ziarul „Adevărul" vă dă posibilitatea să publicați anunțul de vânzare al automobilului dumneavoastră, însoțit de poză. Iată și câteva modele...

Skoda Fabia Combi

An fabricație: 2001
Kilometri parcurși: 170.000
Tip conbustibil: benzină, consum 6,8%
Capacitate cilindrică: 1,4
Dotări: ABS, ASR, EPC, închidere centralizată, aer condiționat, audio original, 4xAirbag, computer bord, volan, reglabil, oglinzi electrice.
Preț (negociabil): 7.700 Eu.
Contact: telefon 0744/ 610.727

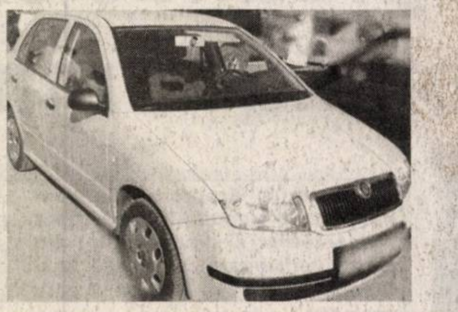

BMW 525

An fabricație: august 2001
Kilometri parcurși: 87.000
Tip conbustibil: diesel, consum 8,4%
Motor (centimetri cubi): 2500
Dotări (accesorii): dublu climatronic, 4xAirbag, 4 geamuri electrice, novi TV 16/9, xenon, spălător faruri, comenzi volan, pilot automat, parctronic față/spate, senzor ploaie, sky sac, 5 genți de aluminiu.
Detalii: toate taxele plătite
Preț (negociabil): 16.300 Eu
Contact: telefon 0744. 610.727

Volkswagen Passat

An fabricație: 2000
Kilometri parcurși: 170.000
Capacitate cilindrică: 1,9
Tip conbustibil: diesel, consum 6,5%
Dotări (accesorii): închidere centralizată, scaune încălzite, volan reglabil, ABS, geamuri electrice
Preț (negociabil): 10.800 Eu
Contact: telefon 0257/373238

Cur$ul valutar

VALORI ÎNREGISTRATE LA SFÂRȘITUL SĂPTĂMÂNII TRECUTE — Astăzi

Denumirea valutei	BNR	BCR		BRD		SAN PAOLO IMI BANK		Banca Românească		Banca Romexterra		Alpha Bank		Casa Schimb Luxor	
		C	V	C	V	C	V	C	V	C	V	C	V	C	V
Euro	3,61	3,56	3,63	3,57	3,63	3,52	3,62	3,58	3,63	3,59	3,65	3,55	3,63	3,58	3,60
Dolar S.U.A.	3,01	2,96	3,04	2,95	3,04	2,92	3,02	2,97	3,03	2,97	3,04	2,95	3,04	2,97	3,00
Forint	0,0142	0,0130	0,0150	0,0135	0,0147	0,0130	0,0149	-	-	0,0140	0,0147	-	-	0,0141	0,0143

Comenzi taxi

- ALFA PLUS 949; 349.349
- TAXI ALFA 945; 22.88.88; 25.25.26; 0723-200.301; 0745-50.60.70
- TAXI ARAD 940; 0722-755.440; 0740-252101
- STAR 212.222; 0722-361.011; 0745-645.645
- FAVORIT 280.000; 281.111; 0740-083.333; 0724-409.992
- EUROPA 275.555; 0723-677.555; 0744-828.163
- VALI DIESEL 280.705; 280.100
- MIRCO MILI 230.530; 230.730; 0740-152.828; 0723-062.366
- DELMAR 229.220
- TAXI VERBIȚĂ 0726.336.969; 0741.200.300; 944

CINEMATOGRAFE **Dacia: Dl. și D-na Smith - (SUA) orele 11; 13,30; 16; 18,30; 21**

Horoscop

Luni, 17 octombrie 2005

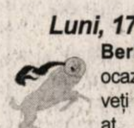
Berbec (21.03-20.04). Aveți ocazia de a câștiga bani, însă veți fi tentat să-i cheltuiți imediat.

Taur (21.04-20.05). Fiți mai umili, căci statutul pe care îl aveți acum nu vă permite să fiți tot timpul mândri și încrezători.

Gemeni (21.05-20.06). Partenerii sunt cei care vă aduc astăzi noroc.

Rac (21.06.-22.07). Preferați să nu vă implicați afectiv și să demonstrați că puteți fi echilibrați.

Leu (23.07-22.08). Conjunctura astrală nu vă oferă prea multe șanse în domeniul sentimental.

Fecioara (23.08-22.09). Celibatarii se bucură de clipe minunate petrecute în compania persoanei iubite.

Balanța (23.09-22.10). Dacă sunteți celibatar, veți întâlni persoana care vă va face să simțiți vibrațiile dragostei.

Scorpion (23.10-21.11). Un prieten vă va ajuta să descoperiți partea bună a eului dvs. și aceasta vă duce la un sentiment pozitiv.

Săgetător (22.11-21.12). Acceptați ca partenerul să facă unele speculații, știind că nu va reuși să-și ascundă sentimentele.

Capricorn (22.12-19.01). Doriți să împărtășiți un adevăr important unui prieten și sunteți într-o mare dilemă.

Vărsător (20.01-20.02). Chiar dacă la începutul zilei veți mai avea unele altercații cu partenerul dvs., acestea se vor rezolva cu rapiditate.

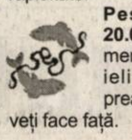
Pești (21.02-20.03). Apar numeroase cheltuieli cărora nu prea știți cum le veți face față.

ADEVĂRUL
Cotidian independent Arad

Editor: S.C. ADEVĂRUL Arad S.R.L.
COD FISCAL R 1681938 ● COD SICOMEX 19.604 ● CERTIFICAT J 02/1886 / 31 X 1991 ● COD SIRUES 020956601 ● ISSN 1220 - 7489

Consiliul de administrație: președinte - **MIRCEA DORGOȘAN,** telefon 281802, 280625; **vicepreședinte - MIRCEA CONTRAȘ,** telefon 280854; **membri: LIZICA MIHUȚ**, telefon 280070, **ȘTEFAN TABUIA,** telefon 280854, **MIRCEA ȚÎȘCĂ**, telefon 280904.

Colegiul de redacție: ȘTEFAN TABUIA (redactor-șef), telefon **280854;** Secția foto, telefon **281701;** Secția sport, telefon **281701; GABRIELA GROZA** (secretar general de redacție), telefon **280854**; **VASILE FILIP** (șef secție cultură-învățământ-tineret), telefon **280003; IOAN IERCAN** (șef secție politică), telefon **280943; TRISTAN MIHUȚA** (șef secție probleme sociale - investigații), telefon **281855; DORU SAVA** (șef secție economic), telefon **281738; NICOLAE OPREAN** (șef secție actualități), telefon **280003; MIRCEA ȚÎȘCĂ** (șef secție publicitate), telefon **280904; MIRCEA DORGOȘAN** (președinte al Consiliului de administrație), telefon **281802, 280625.**

Redacția și administrația: 310130 Arad, Bd. Revoluției nr. 81. Telefoane: SECRETARIAT - 281802, fax 280655, 280625; ADMINISTRAȚIE - CONTABILITATE - 281797; MICA PUBLICITATE - 210775; MAREA PUBLICITATE - 280904; DIFUZARE - 280318; CLUBUL PRESEI - 280989.

Tiparul executat la: SC Inform Media SRL, Calea Torontalului, DN6 km 5,7, Timișoara

Adresa Internet http://adevarul.arad.ro

Reclamații privind difuzarea ziarului se pot face la telefonul 281.797, între orele 9-16.

Utilitare

PIEȚE, TÂRGURI

Astăzi este zi de piață la Curtici, Nădlac, Bocsig, Gurahonț, Moneasa, Pilu, Vladimirescu. Tot astăzi se organizează târg săptămânal la Gurahonț și Bârzava.

Mâine, marți, este zi de piață la Sebiș, Almaș, Apateu, Semlac, Sântana, Șilindia, Vârfurile.

PRIMĂRIA MUNICIPIULUI

Program de relații cu publicul (camera 5) luni-vineri între orele 8-20. Tel. 284.744, tel. centrală 281.850.

FARMACII DE SERVICIU

- Farmacia **REMEDIUM** Arad, B-dul Revoluției nr. 52-54. Program luni-vineri: 7,30-20,00; sâmbătă 8,00-14,00. Telefon 233.195.
- Farmacia **„OMNIAFARM"**, Calea Aurel Vlaicu, Bl. Z28, cu program zilnic de la orele 8,00-22,00. Telefon 271.724.
- **Spitalul Clinic Județean Arad** are un nou număr de telefon: 220000; 220001; 220002; 220003

URGENȚE STOMATOLOGICE

- Urgențe stomatologice în sistem privat. B-dul Revoluției nr. 62, zilnic 8-12; 14-20, sâmbătă 9-12. Telefon: 256665.
- Cabinetul de pe str. Crișan (în spate la Gionelli) are program non-stop. Telefon: 253794.

UROLOGIE

Cabinet urologie (în clădirea Policlinicii Municipale). Program zilnic, inclusiv sâmbăta, între orele 9-12, telefon 213036.

OFTALMOLOGIE

Cabinet Dr. Țurlea Magdalena, medic primar oftalmolog, oferă consultații oftalmologice, prescriere și prelucrare computerizată de ochelari, lentile de contact, ochelari de soare etc. Str. Miron Costin, bl. 9 (lângă „Casa Albă"), tel. 253.523.

- **POLICLINICA DR. TURCIN**: zilnic, orele 8-20. Telefon 285510, 250332. Cabinete: cardiologie, interne, chirurgie, chirurgie plastică, boli infecțioase, ginecologie, ORL, oftalmologie, neuropsihiatrie, ecografie, medicina muncii, fizioterapie, fișe auto/port armă.

DISPENSAR VETERINAR

Dispensarul veterinar din Aradul Nou efectuează zilnic, orele 8-16 (sâmbăta 8-12 și duminica) examen trichineloscopic, vaccinări antirabice și sterilizări câini-pisici, însămânțări artificiale. Telefon 287.298.

Dispensarul veterinar din Curtici: examen trichineloscopic, vaccinări, tratamente, consultații, la toate speciile de animale. Telefon 464.145.

ÎNTRERUPERI CURENT

Luni, 17 oct., h 9-14: Micălaca Bl. 347
Marți, 18 oct., h 9-14: Micălaca Bl. 348, 349, 350

CITIRE APOMETRE

Luni, 17 oct.: Blocuri 102-150, 151-200, 301-325, 501-550, 601-620 Micălaca; I. Lengyel, Busuioc, Fluierului, Z. Moricz, Bradului, Zmeurei, Tismana, S. Bocu, Predeal, Fluturilor, Lăcrămioarelor, Ciorogariu cu soț, Oituz fără soț, Eroul Necunoscut, 9 Mai, Romei, Dreptății, Frăției

ADMINISTRAȚIA FINANȚELOR PUBLICE

Administrația Finanțelor Publice a municipiului Arad: Asistență contribuabili - telefon 280.633, 280.733, int. 198 (persoane fizice) și 129 (persoane juridice) int. 166 (relații publice) între orele 8,00-16,00. Informații suplimentare la www.finantearad.ro

APEL UNIC DE URGENȚĂ (SALVARE, POLIȚIE; POMPIERI) 112

S. C. DISTRIGAZ-NORD S. A. TÂRGU MUREȘ

Sucursala de Distribuție a Gazelor Naturale Arad, Dispeceratul permanent tel: 218.928; 256.928

VERIFICARE METROLOGICĂ ȘI REPARAȚII CONTOARE APĂ: 255.274; 0723-343.976

DERANJAMENTE CURENT ELECTRIC 235.991

INFORMAȚII CFR 231.777

PROTECȚIA CONSUMATORULUI

B-dul Revoluției, nr. 50. Telefon: 257049

DIRECȚIA DE SĂNĂTATE PUBLICĂ - serviciul de permanență: 254.438

GARDA FINANCIARĂ

B-dul Revoluției nr. 79, telefon: 280971

INSPECTORATUL TERITORIAL DE MUNCĂ ARAD

Str. Episcopiei nr. 11-13, tel.: 211762, 211862, 257251

AGENȚIA JUDEȚEANĂ PENTRU OCUPAREA FORȚEI DE MUNCĂ

Str. Călugăreni nr. 1A, tel.: 281998, 214551, 0357.412.500

CORPUL GARDIENILOR PUBLICI: tel.: 280.557

HEMOROIZI
Cabinet privat Dr. ONIȚA
Consultații și tratament proctologic complet

Semne de alarmă:
- exteriorizarea hemoroizilor
- sângerarea
- durerea
- mâncărimea anală

Tratamentul:
- Nu necesită internare, anestezie și nici operație în 90% din cazuri
- Rezultate foarte bune
- Tarife reduse

ARAD TIMIȘOARA
www.madestetic.ro Tel. 0740.336.899; 210067 (c.733/2004)

A apărut legea uceniciei

Foto: V. Musca

Potrivit Legii numărul 279 din 2005 privind ucenicia la locul de muncă, intrată recent în vigoare, astfel de cursuri se pot organiza de către orice tip de angajatori, inclusiv persoane fizice sau asociații familiale, care au obținut statutul de formator de la organismele abilitate de către Ministerul Muncii, Solidarității Sociale și Familiei.

Cursurile se întind pe o perioadă de cel mult trei ani, fiind destinate inclusiv minorilor care au împlinit 15 ani, cu acordul părinților, tutorelui sau reprezentantului legal. Potrivit legii numărul 279 din 2005, competența înregistrării contractului de muncă revine Inspectoratului Teritorial de Muncă (ITM) Arad.

„Toți cei interesați să afle informații suplimentare vizavi de aceste aspecte au posibilitatea să le solicite Serviciului de evidență angajatori din cadrul Inspectoratului Teritorial de Muncă", declară Florina Higioșan, purtător de cuvânt la ITM Arad.

Cosmin Trif

Ceremonie militară

Mâine, 18 octombrie a. c., în cazarma din Cetate va avea loc ceremonia de predare - primire a comenzii batalionului Mixt Româno-Ungar de menținere a păcii. În cadrul festivității, actualul comandant, lct.col Laszlo Fekete va preda comanda lct. col. Alexandru Simu.

M. Mican

Din octombrie

Tarifele RAR, mai mari

După cum ne informează Voicu Șandru, șeful reprezentanței Arad a Registrului Auto Român (RAR), începând din luna octombrie, tarifele percepute de această instituție pentru serviciile prestate automobiliștilor au crescut cu circa șase la sută.

Dintre noile taxe încasate de RAR, menționăm: ● nota de identificare autoturisme și autoutilitare până la 3,5 tone - 409.500 lei, ● verificări tehnice autoturisme de până la 3,5 tone - 769.500 lei, ● omologări autoturisme - 2.000.214 lei.

Programul de lucru cu publicul al RAR Arad este după cum urmează: luni - joi, între orele 8,00 - 14,00, respectiv vineri, între orele 8,00 - 12,00.

Cosmin Trif

Cronica măruntă

În această săptămână, Colegiul Județean al Medicilor oferă un dar colegilor dumnealor, mai în vârstă, care au trecut pragul vârstei pensionării. Atenția medicilor mai tineri constă într-un bal organizat la unul dintre restaurantele arădene. Persoanele interesate pot obține mai multe informații despre acest eveniment la sediul Colegiului Medicilor, din str. Vasile Goldiș nr.3.

În primele opt luni ale anului în curs, numărul străinilor care au acționat ilegal la frontiera verde, atât pe sensul de intrare, cât și pe sensul de ieșire din țară, a fost de 482, comparativ cu aceeași perioadă a anului trecut, când numărul acestora a fost de numai 287. Creșterea vine după ce, în ultimii ani, migrația ilegală a cetățenilor străini prin țara noastră a fost în continuă scădere, începând cu anul 2001. Combaterea fermă a acestui fenomen a continuat și în anul 2005, rezultatele înregistrate de Poliția de Frontieră Română, în primele 8 luni ale acestui an, fiind semnificative.

În primele opt luni ale acestui an, nu i s-a permis intrarea în România, din diferite motive legale, unui număr de 32.446 de cetățeni străini, o parte din aceștia fiind „viitori" migranți, care incluseseră țara noastră în ruta de tranzit către Occident.

De asemenea, în primele opt luni ale acestui an nu i s-a permis ieșirea din țară unui număr de 4118 de cetățeni străini, din diverse motive legale, iar la frontiera verde au fost depistați 482 de cetățeni străini, din care 94 au încercat să intre ilegal în România și 388 au încercat să treacă fraudulos frontiera.

În opinia CNSLR Frăția, fundamentarea bugetului pe anul care urmează trebuie să se facă pornind de la un salariu minim pe economie de 430 RON. Totodată, Guvernanții ar trebui să aibă în vedere stabilirea resurselor financiare necesare acoperirii cheltuielilor cu asigurările sociale de sănătate și pensii, precum și sumele necesare accesării fondurilor structurale europene, inclusiv Fondul Social European, alocate României prin programele de preaderare.

Aceeași organizație consideră că sunt unele nereguli în funcționarea Direcției Publice de Pază Arad. Este vorba despre foștii gardieni publici care, susțin sindicaliștii, au fost puși în fața faptului împlinit în momentul reorganizării.

Nemulțumiri ale navetiștilor din învățământ

În cadrul Comisiei de Dialog Social, desfășurată la Consiliul Județean Arad, sindicaliștii din învățământ, reprezentați de prof. **Maria Buruc**, liderul organizației, și-au exprimat nemulțumirea față de faptul că primăriile din județ refuză să deconteze abonamentele pentru cadrele didactice care fac naveta. **„Avem localități, cum ar fi Ineul, de exemplu, în care aceste sume au fost cerute, dar nu au fost aprobate în Consiliul Local. În cele mai multe cazuri, ni s-a spus că nu sunt fonduri"** explică **Maria Buruc**.

În aceste condiții, la Lipova, Bata, Ususău sau Sebiș nu se decontează jumătate din costul pentru șase călătorii pe an, dus - întors, pe mijloacele de transport feroviar, pe liniile interne pentru profesorii navetiști. Cu privire la aceste probleme, subprefectul **Levente Horvath** a promis că exemplele vor fi verificate în perioada imediat următoare, având speranța că, până la sfârșitul acestui an, sumele restante vor fi plătite.

Celelalte nemulțumiri abordate în cadrul discuției, s-au referit la neacordarea premiilor de 2% pe lunile aprilie, mai și iunie, stimulente care au fost suspendate conform unei ordonanțe guvernamentale, cât și la nedecontarea abonamentelor pentru elevii navetiști.

A. Hălmăgean

CNSLR în dezacord cu... bugetul

CNSLR Frăția filiala Arad și-a manifestat dezacordul față de elaborarea bugetului pe anul care urmează. **„Avem informații că Guvernul pregătește „în culise" un proiect de buget pe 2006 și noi propuneri de modificare la Codul Fiscal. Deoarece această „activitate" se desfășoară fără consultarea partenerilor sociali, cerem convocarea imediată a comisiilor de dialog social, la toate ministerele și instituțiile care participă la elaborarea acestui proiect, în vederea unei consultări reale"** a spus **Lacsan Bedelean Ștefan**, președintele Uniunii Județene a CNSLR Frăția, filiala Arad.

Totodată, organizația solicită Guvernului și Parlamentului să prezinte și să adopte o lege a bugetului de stat pentru 2006 care să conțină soluții reale pentru alocarea sumelor necesare pentru acordarea unor creșteri salariale în sectoarele bugetare și la agenții economici cu capital majoritar de stat, finanțarea investițiilor în infrastructură, asigurarea finanțării bugetelor locale pentru susținerea activităților care au făcut obiectul descentralizării etc.

A. Hălmăgean

Ziarul „ADEVĂRUL" utilizează informații transmise de agenția de presă ROMPRES

Furturile din mașini s-au înmulțit

Furturile din autovehicule au devenit numeroase atât în Arad, cât și în alte județe ale țării. În majoritatea cazurilor, furturile au fost comise pe timpul zilei, fiind sustrase sume de bani, borsete, genți, telefoane mobile sau alte bunuri lăsate la vedere. În același timp, furturile din mașini comise noaptea s-au petrecut în cazul în care autoturismele au fost parcate în locuri neiluminate sau slab iluminate, dosnice sau când au fost lăsate la vedere, de asemenea, genți, borsete, telefoane mobile, casetofoane, CD-playere, în special MP-3-uri, cu fața detașabilă montată. Polițiștii avertizează, astfel, conducătorii auto, să nu lase bunuri de valoare în autoturisme, în special sume mari de bani, în poșete, borsete sau alte tipuri de genți. De asemenea, martorii unui asemenea eveniment sunt rugați să sune de urgență la Poliție, aceasta apreciind orice informație, cât de mică, referitoare la producerea furtului din mașină sesizat.

E. Pantea

Experți UE ne învață drepturile consumatorilor

În perioada 13 - 15 octombrie 2005, la Cluj Napoca avut loc un seminar internațional pe tema pregătirii aderării țării noastre la Uniunea Europeană. La eveniment au participat toate asociațiile pentru protecția consumatorilor din vestul României.

Instruirea a fost făcută de către o echipă de specialiști, condusă de către Robin Croft, din Anglia, expert al Uniunii Europene. Seminariile au pus accent, în mod deosebit, pe întărirea rolului societății civile în protejarea consumatorilor de servicii și produse.

„Cu această ocazie au fost prezentate exemple concrete de produse cu defecte aflate pe piață, modul de alertare a consumatorilor precum și modalități de obținere de fonduri necesare activității asociațiilor", precizează Gelu Florincaș, președinte al Asociației Consumatorilor din municipiul Arad.

Din județul nostru au fost prezenți reprezentanți ai asociațiilor pentru protecția consumatorilor din Arad și Sântana.

Cosmin Trif

Noi direcții de colaborare între Chișineu-Criș și Ketegyhaza

De mai bine de 20 de ani, localitățile Chișineu-Criș și Ketegyhaza (Ungaria) s-au înfrățit. După 1989, relațiile primesc noi valențe și se îmbunătățesc de la un an la altul. Bianual se desfășoară vizite reciproce ale consilierilor, conducătorilor de unități, pe teme economico-financiare, sociale, culturale, sportive etc.

Ultima întâlnire a avut loc la sfârșitul acestei săptămâni la Ketegyhaza, unde primarul Gh. Burdan și 12 consilieri s-au întâlnit cu consilieri maghiari. În prima parte discuțiile au fost canalizate pe atragerea de investitori în orizontul local și aici chișineuanii au prezentat pe larg strategia primăriei materializată în parcul industrial de vest. A urmat apoi o ședință de lucru a consiliului local pe tema intensificării agro-turismului de câmpie, condusă cu brio de primarul Gulyas György. Din șirul lung de propuneri avansate cu această ocazie am reținut pe cele ce vizau organizarea de excursii între cele două localități în domeniul cinegetic, culinar, istoric, etnografic.

Întâlnirea s-a încheiat cu o excursie comună la Budapesta, unde a fost vizitat parlamentul și cetatea Buda. Peste două săptămâni consilierii maghiari de la Ketegyhaza vor participa la Chișineu-Criș la ședința ordinară de consiliu, apoi vor vizita Moneasa și Peștera Urșilor din Munții Apuseni.

Virgiliu Jireghie

Pe urmele materialelor publicate

Ajutorul pentru naștere nu e totuna cu indemnizația de creștere a copilului

Cu privire la articolul „Pentru că unii interpretează legea cum îi taie capul - O familie umblă disperată după indemnizația pentru copil", apărut în numărul din 8.10.2005, al ziarului nostru, Camelia Gheongheos, contabil la SC Gead Prodimpex SRL din Arad, dorește să facă unele precizări.

Înainte de toate, Camelia Gheongheos spune că, în momentul când s-a prezentat la firmă, Sergiu Jurcuț a solicitat „actele necesare pentru a-și face dosarul pentru a primi ajutorul de naștere, de la Primărie". Și nu a pomenit nimic de indemnizația pentru creșterea copilului, care, de fapt, îl interesa pe el și care se acordă prin casa de pensii. „Ulterior, sunând la Primărie, la camera 5, am aflat că Jurcuț a încasat banii care se acordă de Primărie pentru nașterea unui copil ! În acel moment ne-am dat seama că, de fapt, petentul dorește altceva de la noi și nu ceea ce a cerut el, în discuția avută cu noi, aici la sediul firmei", declară Camelia Gheongheos. Altfel spus, continuă doamna Camelia Gheongheos, Sergiu Jurcuț are nevoie de actele necesare pentru indemnizația acordată pentru creșterea copilului până la vârsta de doi ani (care se acordă prin Casa de Pensii, și nu de „dosarul pentru Primărie". Această neînțelegere a generat, mai departe, o anumită stare de tensiune între societate și petent.

Pe de altă parte, Camelia Gheongheos spune că actele necesare indemnizației pentru creșterea copilului sunt în curs de întocmire, urmând ca societatea să le depună, potrivit legii, la Casa de Pensii Arad, de către firma SC Gead Prodimpex SRL.

C. Trif

Expoziție de afișe, sub genericul:

„Polonia - primul an în Uniunea Europeană"

Institutul Polonez va organiza, în perioada 18 octombrie - 1 noiembrie, la Palatul Adminstrativ, respectiv la Cafeneaua Literară Joy's, o expoziție de afișe intitulată **„Polonia - Primul an în Uniunea Europeană"**. **„Creațiile exprimă sentimentele și impresiile tinerei generații, precum și percepția procesului de integrare în Uniunea Europeană a Poloniei, la trecerea unui an de la eveniment. Beneficiile integrării, noile posibilități, grija pentru păstrarea identității, sunt doar câteva dintre subiectele abordate, cu foarte mult umor, de artiști. Expoziția va fi, de asemenea, vernisată la Timișoara (octombrie), Cluj (noiembrie) și București (decembrie)."** - informează organizatorii.

E. P.

Arta fotografică

Mâine 18 octombrie a. c., ora 17,30, va avea loc la sala „Clio", vernisajul expoziției de fotografii a artistului arădean **Paul Draja**.

Expoziția - organizată de Complexul Muzeal Arad, M. T. JL. Digital Imaging și Foto Studio Enigma va fi prezentată de dr. Peter Hugel și F. Kelen E. FIAP.

Tragerea Loto din 16 octombrie 2005

Loto 6/49
36, 15, 43, 7, 38, 41

Noroc
7 9 8 4 4 4 4

Fostul președinte și fosta contabilă sunt buni de plată

Prejudiciu de peste un miliard de lei la Cooperativa de Consum Vladimirescu

☛ **(Urmare din pagina 1)**

Astfel, din câte am aflat de la Pavel Ursu, noul președinte al Cooperativei de Consum „Silvana" Vladimirescu (aceasta este noua denumire a cooperativei, conform statutului înregistrat la Registrul Comerțului), o altă faptă gravă a ieșit la iveală în urma ultimei expertize contabile efectiută de către o firmă autorizată. **„Am anunțat organele de cercetare penală și ne-am și constituit parte civilă în dosarul penal privindu-l pe Fonta Vasile, fostul președinte, și pe Farcaș Constanța, fosta contabilă, cu suma de 1.364.949.000 lei. Acești bani reprezintă diferența rezultată din evaluarea magazinelor proprietatea Cooperativei care au fost înstrăinate și prețul la care acestea au fost vândute"** - ne-a declarat Pavel Ursu.

Unul dintre spațiile la care face referire președintele Cooperativei „Silvana" Vladimirescu este cel vândul de către Vasile Fonta fiiicei sale. Spațiul a fost vândul cu suma de 123 de milioane de lei, în timp ce valoarea reală, conform expertizei făcută recent, fiind de 291.000.000 de lei. Vom reveni.

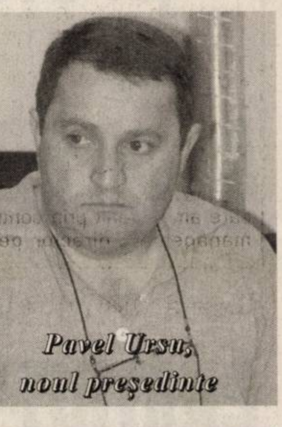

Pavel Ursu, noul președinte

LUNI, 17 OCTOMBRIE 2005

TVR 1

7,00 Jurnalul TVR
7,55 Euro-dispecer
8,00 Isabel, în căutarea iubirii - s. (AP)
8,55 Prieteni la masă
9,30 Teleshopping
10,00 Surprize, surprize ... - rel.
12,30 Euro-dispecer
12,35 Teleenciclopedia-rel.
13,30 Des. animate: Madeline
14,00 Jurnalul TVR
14,30 Teleshopping
15,00 Pro patria
15,30 Kronika. Emisiune în limba maghiară
16,55 Islam: confruntări interne -doc.
18,00 Sănătate pentru toți
19,00 Jurnalul TVR
20,15 Prim-plan.
21,00 Iartă-mă! Cu Raluca Moianu
22,30 Reflector
23,00 Jurnalul TVR
23,30 Nocturne. Invitat Alexandru Solomon
0,30 Spionii - s.
1,30 Celalată Românie - rel.
2,20 Jurnal TVR-rel.
3,30 Prieteni la masă -rel.
4,05 Iartă-mă!-rel.

TVR 2

7,00 D'ale lui Mitică-rel.
7,55 Teleshopping
8,30 CeZar și tipar-rel.
9,00 Minorități sub trei dictaturi - rel.
9,30 Poftă bună! - rel.
10,00 Tonomatul DP 2
11,30 Euro-dispecer
11,40 Pasiuni - s.
12,35 Euro-dispecer
12,40 Farmece - s.
13,30 Teleshopping
14,00 Desene animate: Norman cel mare
14,30 Încurcăturile lui Zack - s.
15,00 Împreună în Europa
16,00 Zona de conflict
16,35 Jurnalul TVR
17,00 3sfertul academic
17,45 Magazin științific
18,00 Planuri de casă
18,30 Știri regionale
18,45 Omul zilei
19,00 Moștenitoarea - s.
20,00 Trăsniții din Queens - s.
20,00 Premiile TVR 1
20,45 Concert
22,00 Jurnalul Euronews pentru România
22,15 Jurnalul TVR
22,30 Iubiri și secrete - dramă, It.,' 04, p.IV
1,45 Euro-dispecer
1,50 Oala sub presiune-rel.

PRO TV

7,00 Știrile Pro TV * Ce se întâmplă doctore? Prezintă Oana Cuzino
9,10 Omul care aduce cartea
9,15 Tânăr și neliniștit - s.,rel.
10,15 Tu ești, cu câștigi! - rel.
11,15 La servici - rel.
12,15 Bucătăria lui Radu -rel.
13,00 Știrile Pro TV
13,45 Zâmbete într-o pastilă
14,15 Nea Mărin miliardar - rel.
16,00 Tânăr și neliniștit - s.
17,00 Știrile Pro TV
17,45 Teo. Emisiune de divertisment
19,00 Știrile PRO TV
20,15 Mesagerul reginei 2 - acț., Canada, '01
22,15 La bloc - s.
23,00 Știrile Pro TV
23,45 Dispăruți fără urmă - s.
0,45 Icstrim tivi.
1,15 Omul care aduce cartea
1,30 Știrile Pro TV
2,30 Mesagerul reginei 2 - rel.
4,30 Parte de carte -rel.

TV ACASĂ

6,00 Al șaptelea cer - rel.
6,45 Acasă în bucătărie-rel.
8,00 Culoarea păcatului-rel.
9,15 Corazon latino-rel.
11,00 Amazoana-s.
12,00 Valentina, grăsuța mea frumoasă - s. (AP)
14,00 Legături de familie - s. (AP)
15,30 Micuțul Frijolito-s.
17,20 Rețeta de Acasă
17,30 Povești adevărate
18,25 Vremea de Acasă
18,30 Inocență furată - s. (AP) Cu: Camila Sodi
20,30 Lacrimi de iubire - s.
21,30 Culoarea păcatului - s. Cu Tais Araujo
22,30 De 3 x femeie
0,00 Povești adevărate - rel.
1,00 Lacrimi de iubire - s.rel.
2,00 De 3 x femeie-rel.
3,15 Legături de familie-rel.
4,15 Amazoana-rel.
5,00 Povești adevărate-rel.

HBO

6,00 Reuniunea - comedie, 2003 (AP)
7,30 Cei trei mușchetari - av., 1993 (12)
9,15 A 57-a ediție a premiilor Emmy
11,20 Întoarcerea familiei Seavers - comedie, '04
12,50 South Kensington - com. M. Brit., '01, (AP)
14,45 A doua lună de miere - dragoste. M. Brit., '01
16,15 Trandafirul roșu - dramă, M. Brit., '04
18,00 Reuniunea - comedie, 2003 (AP)
19,30 Pe platourile de filmare
20,00 Donnie Brasco - dramă, 1997 (16)
22,05 Freddy vs. Jason - horror, 2003 (16)
23,40 Huff - s. 2 episoade
1,25 South Kensington - com. M. Brit., '01, (AP)
3,15 Kontroll - thriller, Ungaria, 2003 (12)
5,05 Vedete la Hollywood. Jennifer Lopez
5,30 Cinema, cinema, cinema

PRIMA TV

7,00 Telehopping
7,30 Sport, dietă și o vedetă -rel.
8,00 Sport cu Florentina
8,10 Teleshopping
8,40 Imagini extraordinare - doc.
9,40 Sunset Beach - s., rel.
10,40 Casa noastră-rel.
11,30 TeleRON
12,30 Teleshopping - rel.
13,00 Garito - part.I.
14,10 Teleshopping
14,45 Garito - part.II
16,05 Dragoste și putere - s.
16,45 Oamenii vorbesc.
17,25 Trăsniți în NATO - s.rel.
18,00 Focus-Știri
19,30 Da sau nu. Cu Virgil Ianțu
20,00 Poliția în acțiune. Cu Christian Sabbagh
21,00 Trădați în dragoste.
22,00 Trăsniți în NATO - s. Cu Grig Chiroiu, Toni Ionescu
22,30 Focus plus Cu Cristina Țopescu
23,15 ProSport Show
1,00 Focus-rel.
2,00 Guinnes - lumea recordurilor
3,30 Clubul de noapte

ANTENA 1—TV ARAD

6,30 7 zile - retrospectiva știrilor - rel.
7,00 Observator
8,00 Canalul de știri
10,00 În gura presei-rel.
10,45 Tu ești cel mai tare - rel.
11,50 Teleshopping
12,15 Dădaca - s.
13,00 Observator
13,45 Lege și ordine - s.
15,00 Piața Divertis - rel.
16,00 Observator
16,30 Știri, sport, meteo
17,45 9595 - Te învață ce să faci. Cu Cristian Andrei
19,00 Observator
20,30 Tigru și dragon - Hong Kong, 2000
22,00 Secretul Mariei - s.
23,00 Observator
0,00 Punct final - acț., SUA, '97
2,00 Concurs interactiv
3,00 Observator - rel.

INFO TV

6,45 Teleshopping
9,00 Retrospectiva Info TV - rel.
10,00 Film artistic
11,30 Videoclipuri
12,00 Cuiul din talpă Realizator Lucia Bibarț
13,00 Retrospectiva RCS-rel.
14,00 Documentar Realizator Ovidiu Balint
15,00 Infotext
16,00 Cuiul din talpă - rel. II
17,00 Teleshopping
17,45 Curro Jimenez
18,00 Info 1 - știri, reportaje, interviuri
19,00 Ghilea Show - rel.
20,00 Microb - emisiune în direct de sport
22,00 Info 2
23,00 Film artistic
0,40 Videoclipuri
1,00 Infotext

B1 TV

7,00 Viața dimineața; 9,00 Verissimo.; 10,00 Lumea cărților; 10,15 Euromaxx-doc.; 10,40 Jet Set; 10,50 Calendar ecumenic ; **11,00 NYPD Blue - s.rel.;** 12,00 Fan X. Videoclipuri; 12,30 Teleshopping; 13,05 Marș forțat - doc.; 14,00 Teleshopping; 14,35 Fan X. Videoclipuri; 15,00 Teleshopping; 15,35 Misiune imposibilă - rel.; 16,00 Nașul-rel.; 18,00 6! Vine presa.; **20,00 Povestea lui O.J. Simpson - dramă, SUA, '95;** 22,00 Nașul - takshow; 23,45 Știri; **0,00 Povestea lui O.J. Simpson** - f.rel.; 1,30 6! Vine presa!-rel.

TV SPORT

9,00 Știrile TV Sport; 9,30 Jocuri de vacanță; 11,20 Handbal Liga Campionilor: Dinamo București - Tatran Presov; 13,10 Rocky de România - Leonard Doroftei; 14,10 Rugby amical: Black Sea Barbarians - Waratahs; 16,00 Știrile TV Sport; 16,15 Teleshopping; 16,30 Super Spania; 18,30 Știrile TV Sport; 19,00 Bătălia pentru Anglia: Chelsea-Bolton Wanderers; 21,00 Știrile TV Sport; 21,30 Box profesionist - Lorzii ringului; 00,00 Știrile TV Sport; 0,30 Nopți albe la TV Sport.

Redacția Adevărul nu își asumă răspunderea pentru modificările ulterioare intervenite în programele TV

NATIONAL TV

7,00 Jurnalul de dimineață; 7,30 Dimineața cu Răzvan și Dani; 10,30 Teleshopping; **11,30 A treia planetă de la Soare - s.;** 12,00 Teleshopping; 13,00 Automobile, rel.; 14,00 Jurnalul de prânz; 14,30 Țara lu' Papură Vouă; 15,00 Sare și piper - rel.; **16,30 Ochi negri - s.;** 17,30 Naționala de bere; 18,30 Jurnalul de seară; 19,20 Sport la Național TV; 19,45 Țara lu' Papură Vouă; 20,00 Taxi Driver; 21,00 Echipa de investigații; 22,00 Miezul problemei-talkshow; 23,30 24 de ore; **0,30 Saturn 3** - SF, M. Brit., 1980; 2,30 Jurnal de seară-rel.

REALITATEA

6,45 Ziarul Realității; 8,00 Realitatea de la 08,00; 9,00 Realitatea de la 09,00; 10,00 Realitatea de la 10; 10,45 Ziarul realității; 11,00 Deschide lumea; 11,30 Realitatea bursieră; 12,00 Realitatea de la 12; 14,00 Realitatea de la 14; 14,45 Job-uri europene; 15,00 Realitatea de la 15,00; 15,15 Realitatea medicală; 16,00 Realitatea de la 16; 16,45 Trecutul zilei de azi; 17,00 Realitatea de la 17,00; 17,45 Editorii Realității; 18,00 Realitatea de la 18; 18,45 Realitatea zilei; 20,00 Realitatea de la 20; 20,15 100%; 21,00 Realitatea de la 21; 21,45 Bani europeni; 22,00 Zece fix; 23,00 Politică, frate!; 23,30 Știri sportive și meteo; 0,00 Realitatea de la 00,00; 0,45 Job-uri europene

PRO CINEMA

6,00 Apropo TV; 7,00 Rondul de dimineață; 10,00 Telehopping; 10,15 Lumea Pro Cinema - rel.; **11,00 Lawrence al Arabiei** - rel.; 12,45 Teleshopping; 13,00 Pokemon-d.a.; 13,45 Teleshopping; **14,00 Viața la Casa Albă** - s.; **15,00 Verdict: crimă!** - s.,rel. 15,45 Telehopping; **16,00 Telefonul de la miezul nopții-** s.rel.; **17,00 Tufă de Veneția** - comedie, România, '77; **19,00 Cleopatra 2525** - s.; **21,00 Dosarele X - s. (12); 22,00 Când dragostea ucide** - pol., SUA, '89 (16); 0,00 Cristi Tabără pe ei; **1,15 Când dragostea ucide** - rel.; **3,15 Dosarele X** - rel.

IMAR - Conducere nouă, noi oportunități pentru producția de mobilă

interviu cu Adela Cristea, noul director general al IMAR SA

■ Conducerea IMAR este asigurată printr-un contract de management de către grupul de consultanță ASCENT ■ IMAR va produce în continuare mobilier ■ Producția de mobilă va fi dezvoltată și diversificată ■ Mobila de artă va rămâne un produs de bază ■ Compania trece printr-o restructurare care vizează managementul și reorientarea către piață ■ IMAR, o emblemă a Aradului, se va implica din nou activ în comunitatea arădeană ■

- Stimată Doamnă Adela Cristea, ați preluat de 2 săptămâni managementul IMAR SA. Cum s-a ajuns aici?

- Societatea IMAR a parcurs în ultimii ani o perioadă dificilă. În această vară, la solicitare grupului de firme care deține pachetul majoritar de acțiuni al societății, am realizat un studiu, o evaluare pe parte financiară, resurse umane și producție pentru a radiografia situația actuală dar și pentru a releva capacitatea întreprinderii de a se redresa. Concluzia noastră, a ASCENT GROUP, a fost că societatea se poate redresa și pentru aceasta am propus un plan de măsuri pe termen scurt, mediu și lung. În urma prezentării studiului ni s-a propus să preluăm contractul de management al societății pentru a pune în aplicare măsurile propuse. Este un contract de management cu indicatori clari de performanță pe care ni i-am asumat și care vor duce la rentabilizarea societății.

- Cine este Adela Cristea? Care este echipa cu care lucrați?

- Sunt administratorul grupului de consultanță ASCENT, sunt lector universitar la catedra de Finanțe a Universității Vasile Goldiș din Arad și doctorand în economie în cadrul Universității din Timișoara. Sunt arădeancă, sunt căsătorită și am doi copii. Echipa cu care lucrez este formată din consultanți cu experiență în procese de restructurare din cadrul grupului ASCENT. În mod operativ, în cadrul IMAR, alături de mine - care am devenit prin contractul de management director general al societății - se mai află și colegul meu Marcel Chișcan, ca și director general adjunct.

- Sunteți o echipă tânără dar fără experiență în industria lemnului. Cum credeți că veți reuși?

- Suntem o echipă tânără, dar cu mare experiență în multiple procese de restructurare în numeroase industrii: de la fire textile, la oțeluri, hârtie, etc. Pot să vă dau doar câteva exemple din societățile în ale căror procese de restructurare și relansare au fost implicați consultanții din grupul nostru: Fibrex Săvinești, Combinatul de Celuloză și Hârtie Călărași, Rifil Săvinești, Swan Giurgiu, Roccafranca Caracal, Cromsteel Târgoviște și multe altele. În plus nu cred că trebuie să te pricepi la o anume industrie. Aici e vorba să aplici niște principii de management care sunt aceleași pentru orice industrie. Să întorci societatea cu fața către piață, să dezvolți o strategie de imagine a companiei și produsului, să creezi branduri noi. Avem în fabrică specialiști de excepție în industria mobilei, care vor face parte din echipa noastră.

- Se zvonește în fabrică și în Arad că noua echipă a fost adusă pentru a lichida fabrica. Cum comentați?

- Am auzit și eu acest zvon. Realitatea e tocmai la polul opus. Era suficient ca societatea să își continue activitatea în aceeași direcție și s-ar fi închis de la sine. Tocmai aducerea unei echipe noi de management care s-a angajat la obținerea unor indicatori clari de performanță este dovada că se

dorește continuarea activității societății, ba mai mult se dorește a se da o altă dinamică acesteia.

- Care sunt primele trei probleme cu care se confruntă echipa dumneavoastră în relația cu angajații, cu furnizorii sau cu clienții?

- În relația cu angajații principala problemă pe care o avem este faptul ca mulți oameni buni vor să părăsească societatea datorită instabilității din ultimul timp. Mulți oameni și-au pierdut încrederea în viitorul acestei societăți. În relația cu ei, ceea ce ne dorim cel mai mult e să reușim să-i convingem pe toți oamenii de valoare să rămână în societate.

În relația cu clienții și furnizorii principalele probleme pe care le avem țin mai ales de respectarea angajamentelor luate și de probleme de comunicare. Una dintre principalele schimbări pe care le vom aduce în această societate vor viza tocmai acest aspect. Un angajament asumat de către IMAR va fi un angajament respectat. Sper ca în scurt timp să recâștigăm atât încrederea clienților cât și a furnizorilor, respectiv să adăugăm noi clienți și furnizori alături de cei pe care îi avem astăzi.

- Vor continua disponibilizările de personal?

- Procesul de disponibilizare de personal a început înainte de preluarea de către noi a mandatului și se va finaliza în zilele următoare. El consta în reducerea a 350 de posturi de lucru. În momentul de față nu există nici o intenție de a se iniția noi disponibilizări. Intenția noastră este de a crește fabrica, de a o dezvolta. Cu siguranță vor mai exista reorganizări interne, recorelări de poziții conform noii organigrame. Vom acorda unor angajați șansa de a promova și de a se recalifica, evitând astfel noi concedieri.

- Credeți că mobila clasică, mobila de artă este de domeniul trecutului?

- În nici un caz. Cred că ea are în continuare un mare potențial. Probabil că produsul nostru nu a fost suficient de bine poziționat în piață. Poate nu am avut o promovare suficient de agresivă. Sunt lucruri pe care le vom analiza în cadrul unui studiu de piață pe care l-am inițiat. Convingerea mea este că mobilierul de artă este o emblema pentru IMAR, arată calitatea la care știm să lucrăm, arată că avem un personal foarte bine pregătit și face parte din tradiția fabricii noastre de pe vremea când se producea vestitul mobilier Lengyel, pe care această fabrică îl furniza până și Casei Imperiale de la Viena și Casei Regale a României. Bineînțeles că și pe acest segment vor avea loc repoziționări ale produselor, vom crea branduri noi. Cu siguranță nu vor renunța la această categorie de produse. Important e să și vedem ce înțelegem prin artă ...

- Ce strategie aveți pentru relansarea întreprinderii? Cum va afecta ea oamenii, partenerii, concurența?

- Strategia noastră e bazată pe câțiva pași. Pe termen scurt vom proceda la o reducere a costurilor prin eficientizarea utilizării spațiilor din incinta societății. Această primă schimbare va afecta în bine oamenii care lucrează în fabrică, deoarece în noile locații vom crea și condiții de muncă mult mai bune decât cele în care se lucrează acum. Mă refer atât la spațiile de producție, cât și la cele destinate personalului administrativ, respectiv grupuri sociale, vestiare, locuri de servire a mesei etc. Un alt element al strategiei noastre vizează informatizarea și retehnologizarea societății. În plus, nu vorbim doar de o restructurare tehnologică cum se înțelege în general în România, ci o restructurare în plan managerial, strategic, orientarea societății către piața, către desfacere. Pe termen lung, așa cum vă spuneam mai devreme strategia noastră vizează dezvoltarea societății și a producției, crearea de game noi de produse, dezvoltarea celor existente și crearea unei rețele comerciale.

- De ce ați acceptat acest contract? Este vorba despre bani? E o provocare? Altceva?

- Pentru noi acest contract este în primul rând o provocare, dar mai ales o mare responsabilitate. Față de oamenii care muncesc în această fabrică, față de tradiția și posibilitățile societății. Mai mult, IMAR este o societate importantă pentru comunitatea arădeană. Este o emblemă a Aradului. Vorbim de o societate care, după părerea mea are un potențial extraordinar și are toate premizele pentru a depăși dificultățile de moment și a redeveni numărul 1 în industria mobilei din România. Vreau ca în termen de un an de zile de acum înainte IMAR să devină o societate în care orice arădean să-și dorească să lucreze. Respectiv o societate care să recâștige respectul partenerilor săi. Și nu în ultimul rând, o societate care să fie parte activă a comunității Aradului. Personal sunt foarte încrezătoare în viitorul IMAR.

- Vă mulțumim. Vă urăm mult succes.

- Mulțumesc în numele echipei mele și a colegilor din IMAR.

A consemnat,
Alex Hămbăraș

Românii și maghiarii au sărbătorit la Bekes

Zece ani de colaborare transfrontalieră

O delegație română, formată din primari și consilieri județeni, condusă de președintele CJA, Iosif Matula, a participat, zilele trecute, la evenimentele organizate în contextul sărbătoririi a zece ani de colaborare între localitățile de frontieră ale județelor Arad și Bekes.

Conferința care a marcat cei zece ani de colaborare între orașele arădene și ungare a fost susținută în orașul Fuzesgyarmat, o localitate cu aproximativ 6000 de locuitori, atestată documentar din anul 1219. Devenită pe parcursul anilor târg, apoi oraș, urbea a cunoscut o impresionantă dezvoltare socială și economică, cooperativele agricole care funcționau în zonă devenind în timp proprietate personală, care asigură sute de locuri de muncă. Mai mult decât atât, pe fondul zăcămintelor de petrol, localitatea a reprezentat un punct de atracție pentru una dintre cele mai mari societăți de extracție a petrolului și a gazului metan, recunoscută pe plan internațional. Odată cu investițiile amintite, agricultura, pe vremuri ocupația de bază a băștinașilor, a devenit aproape o amintire. Acum se lucrează extrem de mult în industrie, atât pentru piața internă, cât și pentru cea externă, autoritățile locale susținând că munca manuală nu se mai practică decât într-o proporție nesemnificativă. Pe lângă industrie, localitatea a cunoscut un avânt impresionant în ceea ce privește turismul, un fost centru de sănătate cu locuri de cazare pentru muncitori devenind acum un excepțional hotel.

De-a lungul frontierei

Cu prilejul marcării evenimentului, protagoniștii colaborării au lansat lucrarea „De-a lungul frontierei", rezultatul unui an de muncă între partea română și cea maghiară. Scrierea, tradusă atât în românește, cât și în maghiară, cuprinde monografiile comunelor înfrățite din cele două țări. De asemenea, autorii primei lucrări au prezentat și volumul „Movilele cunice - valori culturale comune" - în rândurile sale istoricii români și maghiari prezentând semnificația celor cinci movile situate în comuna arădeană, Vladimirescu.

Despre colaborarea și comunicarea dintre cele două popoare, și mai ales dintre comunitățile care trăiesc în apropierea graniței, președintele CJA, Iosif Matula, declară: **„Tradițiile istorice ale conviețuirii pașnice, realitățile de astăzi ale raporturilor dintre România și Ungaria, aspirațiile comune ale celor două popoare de a se integra în structurile europene și euro-atlantice sunt bazele pe care putem și trebuie să construim un nou tip de colaborări, cu adevărat europene. Consider că a clădi raporturi de bună vecinătate și încredere între țările noastre este o misiune onorantă, cu înaltă semnificație istorică. Totala deschidere a partenerilor maghiari, sinceritatea și dorința de colaborare au creat un climat favorabil dezvoltării relațiilor noastre. Încă de la început, și unii și alții, am pus la baza prieteniei noastre învățătura înțeleptului proverb potrivit căruia vecinul de aproape, de foarte multe ori, îți este mai de ajutor decât fratele de departe".**

Un tur al orașului

Oaspeții români au avut posibilitatea de a admira frumusețile locului și mai ales investițiile efectuate în zonă. O localitate, după cum am mai spus, cu 6.000 de locuitori, extrem de curată, cu străzile asfaltate, cu spațiile din fața caselor amenajate, cu foarte multe flori... Pe de altă parte, numărul investitorilor demonstrează și nivelul de trai al populației. S-a vizitat o fabrică de schelete metalice pentru roboți industriali, o investiție de zeci de milioane de euro, care lucrează pentru export; un atelier de construcție a trăsurilor; un muzeu al satului care se aseamănă cu locuința străveche românească, cu laviță, cu cădrenț, lămpaș; un ștrand cu bazine cu apă termală, re-amenjat în acest an cu o investiție de 800.000 de Euro (jumătate din valoare fiind suportată din bugetul județean și jumătate din fonduri UE)...

✦

Întâlnirea din Ungaria întărește declarația viceprimarului Aradului, **Levente Bognar**, care a conchis: **„Gândind împreună și planificând în comun, am realizat că trăim în aceeași regiune geografică mai restrânsă sau mai extinsă, de lângă graniță și că trebuie să colaborăm și să ne asumăm responsabilități comune în „Europa noastră comună", în interesul viitorului nostru comun în următorii 10x10x10...ani".**

Madiana Mican

Din cauza patronilor străini

Arădencele pierd indemnizația pentru creșterea copilului

Plata indemnizației pentru creșterea copilului în vârstă de până la doi ani, respectiv trei ani, în cazul copilului cu handicap, pare a fi, în continuare, o problemă pentru mămici. Este vorba, în special, despre femeile care au fost încadrate cu contracte de muncă la patroni străini, aceștia din urmă refuzând să respecte prevederile legale și să facă diligențele necesare pentru ca angajatele lor să beneficieze de cei 7,8 milioane de lei lunar, plătiți din bugetul asigurărilor sociale de stat. **„Cele mai mari probleme le avem cu unii dintre patronii străini. Pentru că nu cunosc prevederile legale, numeroase femei acceptă compromisuri și cad la o înțelegere care, de cele mai multe ori, nu le avantajează"** a declarat **Marioara Gozman,** directorul executiv adjunct

al Casei Județene de Pensii Arad. Astfel, înțelegerea se concretizează prin refuzul angajatorului de a primi actele care trebuie depuse la instituția mai sus menționată, acesta angajându-se, în schimb, să-i plătească mamei, în cei doi ani, salariul pe care ea îl primea lunar și care, de cele mai multe ori, este mai mic decât cele 7,8 milioane lei. Ca să nu mai spunem că există posibilitatea ca, în orice moment, patronul să se răzgândească și să sisteze plata...

Tocmai de aceea, conducerea Casei Județene de Pensii Arad a ținut să le reamintească tuturor potențialilor beneficiari ai indemnizației pentru creșterea copilului în vârstă de până la doi ani, că au dreptul la acești bani toate persoanele asigurate în sistemul public de pensii. Condiția esențială este să aibă un stagiu de cotizare de cel puțin zece luni, în ultimele 12 luni anterioare datei nașterii copilului. Plata acestui venit se va face către cele care au contractul de asigurare, respectiv declarația de asigurare, depuse la Casa de Pensii. Acești bani îi vor primi și beneficiarele care sunt cu indemnizația în derulare în momentul în care societatea și-a încetat activitatea sau cele care au fost încadrate cu un contract de muncă pentru perioadă determinată și indemnizația este în plată în momentul în care încetează contractul de muncă. De altfel, numai în această lună, au fost preluate 51 de cazuri care se încadrează în acest din urmă tip, în condițiile în care numărul total de indemnizații pentru creșterea copilului aflate în plată în octombrie este de 290.

În situația în care există mame care primesc cele 7,8 milioane de lei lunar și, între timp, firma a fost închisă, pentru a putea beneficia, în continuare, de acești bani, trebuie dovedită încetarea definitivă a activității. Acest lucru se face prin radierea de la Camera de Comerț. **„Avem numeroase cazuri în care patronii străini au închis firma și au plecat fără a face radierea. În astfel de situații, femeile sunt purtate pe drumuri fără să aibă dreptul de a primi, în continuare, indemnizația"** a mai spus **Marioara Gozman.**

În mod normal, pentru a beneficia de acest tip de venit, solicitantul, care poate fi părinte ori tutore, trebuie să depună o cerere tip, copie după buletin, copie după certificatul de naștere al copilului și o declarație a partenerului sau partenerei că nu beneficiază concomitent de aceeași indemnizație. În situațiile speciale, enumerate mai sus, numărul și diversitatea actelor care trebuie depuse la Casa Județeană de Pensii, variază de la caz la caz. **„Foarte important este să se înțeleagă faptul că angajatorul nu pierde nimic plătind această indemnizație. De exemplu, dacă cheltuielile cu indemnizația sunt mai mari decât plata pe care trebuie să o facă la CAS, angajatorul este obligat să plătească indemnizația, dar poate să solicite diferența de bani de la Casa Județeană de Pensii"** a încheiat d-na **Gozman.**

Anca Hălmăgean
Foto: Margareta Szegő

Ioan Rus nu pretinde extras CF pentru fotoliul ministerial

(Urmare din pagina 1)

- Se vehiculează ideea unui congres extraordinar al PSD. Cine din partid dorește un congres extraordinar și de ce?

- Cei care sunt, eventual, nemulțumiți de rezultatele precedentului congres. Nu pot fi alții. Asta este o bună poveste pentru copiii proști, că vrea Rus un congres, că vrea nu știu cine. Cei care nu au obținut ceea ce au vrut să obțină, probabil că speră la un eventual congres extraordinar, dar cei care consideră că au reușit să-și îndeplinească aspirațiile, opțiunile, gândurile, nu văd de ce ar dori un congres. În ceea ce ne privește pe noi, susținem organizarea congresului exact la data la care spune statutul. Sigur, dacă se întâmplă o catastrofă, poți să-l faci înainte.

- Pentru că ați vorbit despre „copiii proști": dl. președinte Geoană a fost categorisit ca „prostănac" și „imbecil" de către membrii marcanți ai partidului pe care îl conduce. În asemenea condiții, mai poate fi considerat Geoană lider de partid ?

- Probabil că Geoană nu trebuie să fie un președinte de partid credibil pentru șmecherii din partidul nostru. Trebuie să fie un lider credibil pentru oamenii cinstiți, corecți și harnici din acest partid și care privesc la viitorul lui cu seriozitate. Iar cei care au beneficiat de trecutul lui și al acestui partid, nu cred că Geoană trebuie să-și propună să fie și liderul lor.

- Adică, doar șmecherii vorbesc de rău despre Geoană...

- Mai mult decât șmecheri. Dacă dumneata găsești un cuvânt mai „țapăn", poți să-l scrii și recunosc că l-am spus eu.

- S-a vorbit despre o reformă în partid. Ați fost unul dintre cei mai fervenți promotori ai acesteia. Sunteți mulțumit de ceea ce a ieșit din ideea de reformă?

- Este un proces. Reforma nu am început-o noi, au început-o alții înaintea noastră și, ca orice proces, are nevoie de timp fizic. Dacă mergi spre casă, îți trebuie 0,3 secunde ca să intri în pomul care neapărat îți apare pe mâna dreaptă a drumului. Ăla este un accident. Noi vorbim despre un proces. Că îl putem grăbi, este perfect adevărat, dar asta presupune să ai toate structurile funcționale, să poți merge cu o sută pe oră, să îți permită și sistemul de rulare

și autovehiculul în care te afli. Dacă ești în unul care mai scârțâie, mai are o pană pe spate, mergi numai cu 60 pe oră. Pot să vă spun că sistemul funcționează și creează premise după premise pentru ca într-un timp, pe care eu îl văd în interiorul acestui mandat de opoziție, să ajungă într-o fază în care să fie absolut vizibil.

- Mass-media zic că numele cel mai vehiculat pentru schimbarea lui Geoană este Ioan Rus. Pe de altă parte, dumneavoastră spuneți că un congres extraordinar este o poveste pentru copiii proști. Credeți că ați avea șanse să îi luați locul lui Geoană, în contextul în care Ion Iliescu vă contestă vehement?

- Nu confirm nimic din cele ce s-au vehiculat. Sunt poziții care nu mă interesează. Cu atât mai puțin cea de premier, cum s-a spus. Eu sunt dispus să fac tot ce pot pentru acest partid. Dacă aș fi vrut să mă lupt pentru ceva, aș fi putut să o fac atunci când eram vicepremier. Puteam să lupt atunci să devin prim-ministru, în loc să lupt pentru primăria Clujului. Să fie clar, încerc să fac ceva în sprijinul social-democrației românești și a PSD, fără să am un plan personal vizavi de funcții pe care aș putea să le ocup. Când s-a decis că ar fi important ca în Transilvania să încercăm să obținem primăria unui oraș mare, am zis că las scaunul de la minister, că nu m-au făcut ministru tata și mama și nici nu mi-am închipuit că mi s-ar cuveni să am extras de carte funciară pe scaun. Am stat patru ani aproape, am încercat să-mi fac treaba, m-am străduit. Consider că trebuie să mă duc acolo unde este important. Tot așa poate să fie peste un an, peste zece, peste 15. Eu nu am o țintă personală, pe care s-o urmăresc într-un fel, așa cum spune unul sau altul.

- Pentru că suntem la Arad, trebuie să vă spun că există martori și înregistrări, conform cărora președintele PSD Arad, Dimitrie Muscă amenință ziariștii. Ce părere aveți despre atitudinea sa?

-În general, organizațiile noaste au relații bune cu presa și sper ca și în continuare să aibă aceste relații, pentru că presa este interfața între ceea ce gândește, face și spune un politician și opinia publică. Sunt convins că și dl. Muscă va ști să-și rezolve eventualele carențe în relațiile cu presa.

Foto: Viorel Musca

Văcăroiu bate câmpii

(Urmare din pagina 1)

Care va-să-zică, căpetenia pesedistă în cauză găvărește mai degrabă din cele auzite întâmplător prin numeroasele cotloane ale palatului parlamentar și, probabil, din ceea ce i s-o fi șoptit în pâlnie de binevoitori, dar în nici un caz din analize statutar realizate. Ce mai la deal, la vale, nea' Nicu Văcă coboară practica politică a pesedeului la nivel de bârfă, informându-se din surse neautorizate și proferând amenințări în direcția unor organizații PSD ai căror lideri nu obișnuiesc să se căciulească în fața dâmbovițeanului pus pe arțag. În mod clar, săgeata expediată din Parlament țintește în primul rând poziția președintelui Dimitrie Muscă, adus în fruntea organizației județene într-un moment greu pentru partid, în urma pierderii alegerilor locale de către fostul primar Popa și colaboratoarea sa principală Rodica Borza, un cuplu dezagreat de cei mai mulți arădeni. Dimitrie Muscă nu a fost și poate nici astăzi nu este ceea ce se cheamă un politician de meserie, fiindcă nu a fost interesat în însușirea acestui statut, dar a acceptat să preia această dificilă sarcină de refacere a imaginii șifonate a PSD Arad mai mult la imboldul Bucureștiului, decât din propriile ambiții politice. Ce a adus noul președinte în activitatea organizației județene PSD este seriozitatea și onestitatea în ținuta și practica politică, un nivel superior de competiție politică promovat în opoziție cu partidele aflate la putere. Este adevărat că noua echipă de conducere a PSD Arad nu a coborât nivelul disputei politice la injurie și insultă, cum probabil gândește nea' Văcă, că trebuie să se întâmple, numai că noi, arădenii, nu facem parte din categoria celor de pe malul gârlei. Și nici piteșteni nu suntem, precum cei care au declarat cândva județul ca fiind - nici mai mult, nici mai puțin, decât unul al cinstei și onoarei socialiste! Până și Ceaușescu a înțeles că o asemenea pretenție emanată din tărtăcuța unor propagandiști fără prea multă glagorie la dovleac a avut darul de a-l umple de ridicol. Ca să vină acum nea' Nicu Văcă, cu mutra sa obosită, să ne dea lecții de practică și etică politică!

Atacul fruntașului pesedist din Vechiul Regat a fost anihilat, în final, prin descinderea urgentă la Arad a vicepreședintelui Ioan Rus, un politician cu viitor în partid, pentru a constata că în organizația arădeană a PSD toate lucrurile sunt în ordine și că nu este nici un motiv de desființare a filialei. Punct.

În problema autostrăzii Nădlac - Lugoj

Senatorul Ioțcu îi răspunde deputatului Chiper

Senatorul Nicolae Ioțcu ne-a declarat că interpelarea adresată de deputatul PSD de Arad, Gheorghe Chiper, în legătură cu neparticiparea guvernului român la cofinanțarea tronsonului de autostradă Nădlac – Lugoj **„nu este decât o nouă dovadă a ignoranței respectivului parlamentar și chiar a unei amnezii".**

„Îi reamintim că în anul 2000 a fost realizat studiul de fezabilitate pentru această investiție, iar în 2001 au fost începute procedurile pentru realizarea Proiectului tehnic. După cum bine se știe, acest tronson de autostradă face parte din Coridorul IV paneuropean și constituie una dintre prioritățile în domeniul comunicației la nivelul Uniunii Europene. La fel de bine se știe însă că fostul guvern a schimbat prioritățile pentru ca autostrada să treacă prin Cornu, în vederea îndeplinirii ambițiosului obiectiv al guvernului PSD – Năstase de numărare a ouălor... Întrebarea noastră este: ce făceau în acea perioadă a schimbării priorităților D. Ungureanu, în calitatea sa de prefect al Aradului, și Gh. Chiper, în dubla-i calitate de consilier al prefectului și consilier județean? Răspunsul nu poate fi decât unul singur: făceau ce fac și acum, demagogie politică", a precizat senatorul PD, Nicolae Ioțcu.

„Unchiul" Cozmâncă

Senatorul democrat consideră că **„acești doi domni nu puteau avea o poziție față de Guvernul PSD, ținând cont că numirea lui Ungureanu în funcția de prefect nu a fost prin susținerea PSD Arad, ci prin susținerea „unchiului" Cozmâncă. Dorim să precizăm că actualul guvern a demarat procedurile pentru licitația Proiectului tehnic – ce sunt prevăzute a se desfășura în luna noiembrie - proiect ce se va finaliza în decembrie 2006, iar licitația pentru desemnarea constructorului urmând să aibă loc în 2007. Se estimează că lucrările la tronsonul Timișoara – Arad – centura Aradului vor fi finalizate în 2010 – 2011, valoarea acestei investiții fiind estimată la 270 milioane euro".**

D. Albu

Nemulțumirile senatorului Ungureanu

Parlamentarul PSD de Arad le-a atras atenția prim-ministrului Călin Popescu Tăriceanu, ministrului Vasile Blaga și colegului lor Zsolt Nagy, titularul portofoliului de la Ministerului Comunicațiilor și Tehnologiei Informației, asupra faptului că portalul e-guvernare.ro a ajuns să fie contestat de autoritățile publice. Mai precis, arată senatorul, numeroși funcționari de la Poliție, Primărie și alte instituții refuză să primească formulare descărcate de pe acest site, fără nici o justificare clară.

Punerea formularelor administrative la dispoziția cetățenilor prin intermediul portalului www.e-guvernare.ro a făcut parte dintr-un program de reformă la ghișeu, de promovare a transparenței și îmbunătățire a interacțiunii dintre administrație și cetățeni sau companii. Portalul pentru formulare administrative on-line s-a bazat pe soluția proiectului pilot realizat de Ministerul Comunicațiilor și Tehnologiei Informației în 2002 și a avut ca scop eliminarea cozilor de la ghișee și facilitarea accesului la informații de interes pentru cetățeni în afara programului stabilit de lucru.

Senatorul Ungureanu i-a întrebat pe demnitari dacă formularele descărcate de pe acest portal guvernamental sunt valabile și dacă da, de ce acestea sunt refuzate la ghișee. În plus, parlamentarul de Arad vrea să afle cum se monitorizează reforma în administrație, de-vreme ce asemenea situații devin regula, și nu excepția.

Deputatul Lia Ardelean cere lămuriri despre „comunele politice"

Într-o interpelare adresată ministrului Agriculturii, Gheorghe Flutur, deputatul Lia Ardelean solicită promovarea unui act normativ care să clarifice anumite aspecte din Legea cu privire la reforma în domeniul proprietății și justiției. Interpelarea este urmarea discuțiilor cu mai mulți primari din județul Arad care doresc ca termenul de „comune politice" să fie cât mai clar definit, pentru a putea să aplice legea la modul corect. Pe scurt, **„comunele politice este un termen care definește anumite forme asociative care coincideau cu forme administrative. Am constatat că la nivelul primăriilor există două interpretări cu privire la dreptul de reconstituire a proprietății fostelor comune politice: fie se cre-ează asociații la nivelul satelor, fie se dorește să rămână ca și proprietate comunală"**, a declarat Lia Ardelean. Mai pe românește, unii doresc ca fostele proprietăți obștești să fie retrocedate doar către cei care la acea dată erau locuitori ai comunei sau către urmașii lor, în timp ce alții spun că acele proprietăți trebuie să fie ale întregii comune, indiferent de schimbările survenite pe parcurs.

S. Todoca

S-a înființat

Clubul demnitarilor din vestul țării

La inițiativa deputatului PNL de Arad, Titu Gheorghiof, demnitarii Coaliției guvernamentale din județele Arad, Hunedoara, Caraș-Severin și Timiș s-au întâlnit sâmbătă în sala 63 a Consiliului Județean Arad, pentru constituirea Clubului Demnitarilor Regiunii de Dezvoltare Vest (CDRDV). Demnitarii și-au ales un birou de conducere format din cinci persoane: Titu Gheorghiof - președinte, iar membri Nicolae Ioțcu, senator PD de Arad, Ioan Marce, primar al municipiului Caransebeș, Marius Vladu, prefect al județului Hunedoara și Viorel Oancea, deputat de Timiș.

Conform celor declarate de deputatul Titu Gheorghiof, s-a dorit crearea unei noi structuri neguvernamentale și pe orizontală care să cuprindă parlamentari, prefecți, președinți de consilii județene și primari ai municipiilor, reuniți sub egida Clubului demnitarilor. **„Scopul acestei inițiative a fost atins, inițiativa urmând a se materializa din punct de vedere juridic prin crearea statutului Clubului, iar întâlnirile membrilor Clubului vor avea loc prin rotație în cele patru județe. Clubul Demnitarilor va iniția proiecte, va construi căi pentru găsirea de mijloace financiare în vederea ducerii la îndeplinire a intereselor Regiunii de Dezvoltare Vest".**

Printre problemele discutate au fost: coridorul IV paneuropean, construirea de căi de transport rutier, reabilitarea structurii feroviare, centuri de ocolire în oraș, refacerea infrastructurii din zonele inundate, găsirea de mijloace și identificare de fonduri în scopul îndeplinirii intereselor dezvoltării regionale.

Daniel Albu

Sebișul, în 2007

Primul oraș cu rețea de canalizare sută la sută

☛ (Urmare din pagina 1)

Mai întâi poposim în piața agroalimentară, unde se lucrează la pavarea suprafeței din incintă. Pavarea unor trotuare ori a unor parcări a devenit o preocupare de referință în orașul de pe Valea Deznei. Însoțitorii noștri ne-au condus la Biserica Ortodoxă din cartierul Satul Nou, unde a fost pavată platforma din fața edificiului și trotuarul din apropiere pe o porțiune de câteva zeci de metri.

– În acest an am pavat o suprafață de 7000 de metri pătrați, ne spune primarul, convinși că preocuparea noastră pentru aspectul localității îi va îndemna și pe localnici la o atitudine marcată de atenție față de aspectul trotuarului aferent propriilor case, pe care se vor simți datori să îl mențină în stare de curățenie, așa cum se prezintă și în prezent. Este, dacă vrem, și un element de civilizație să intrăm în Uniunea Europeană cu trotuare pavate, și nu cu străzi înglodate în noroaie.

O altă zonă amenajată cu pavele colorate este și cea din zona Băncii Reiffeisen, unde sunt amplasate câteva jardiniere cu arbuști ornamentali, din care una chiar cu un... palmier. De fapt, alți palmieri am văzut apoi și în zona centrală de agrement, în apropierea sediului administrativ, ceea ce ne-a adus aminte de palmierii de la Constanța ai fostului ministru pesedist Aghaton, afectați de îngheț. Cunoscând pățania, edilii sebișeni au optat pentru o varietate de palmieri pitici și cocheți, care pot fi transportați ușor în sezonul rece și puși la adăpost într-o încăpere cu temperatură și lumină adecvate.

Sâmbătă se lucra de zor la pavajul din fața Sălii Polivalente

Înainte de plecarea spre satul de vacanță Sălăjeni, despre care vom relata într-un număr viitor al ziarului nostru, gazdele au ținut să ne însoțească și în zona Chișcut, spre satul Prunișor, unde va fi amplasată noua zonă industrială a orașului. Aici, primul obiectiv atacat este un modern deponeu ecologic proiectat pe o suprafață de câteva hectare, unde lucrează o echipă mecanizată formată din două utilaje cu lamă și un cilindru compactor, sub atenta supraveghere a administratorului Ionuț Birău.

– Când veți fi gata cu noua groapă de gunoi?

– Întrucât Sebișul își depozitează deșeurile din gospodăriile populației într-un spațiu deschis, total neadecvat, acest deponeu ecologic va fi dat în folosință pe etape, pe măsură ce avansăm cu lucrările. Astfel, așa cum vedeți, această primă parte a proiectului va putea fi predată beneficiarului peste numai câteva zile.

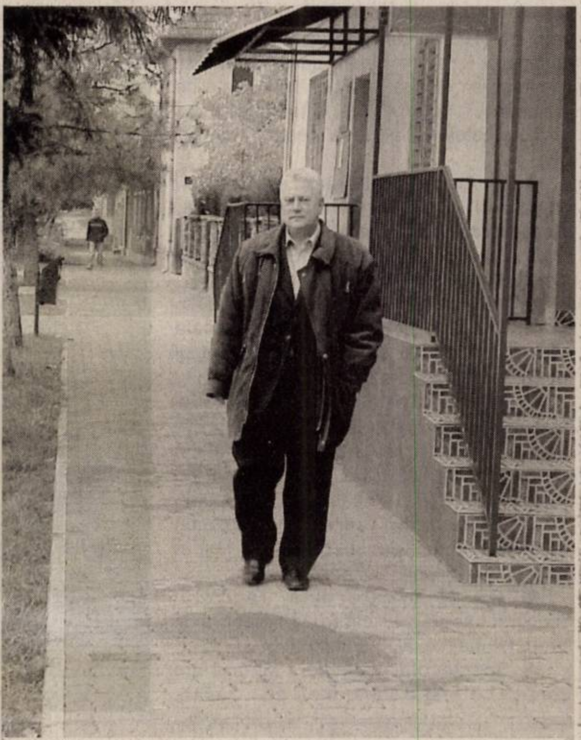

O plimbare plăcută pe noile trotuare cu pavele...

Zi de toamnă autentică, la jumătatea lunii octombrie, cu ceață și umezeală, zi de sâmbătă - liberă pentru unii și plină pentru edilii Sebișului, reveniți recent de la „Centru", unde li s-a acceptat cel mai ambițios program edilitar din țară: canalizarea în proporție de sută la sută a orașului, inclusiv a cartierului Prăjești (fost sat până la declararea Sebișului ca localitate urbană).

– Pentru realizarea acestui proiect urmează să extindem rețeaua de canalizare pe o lungime de peste 26 de kilometri, ne spune viceprimarul, ceea ce va permite Sebișului să devină, în 2007, prima localitate cu rețea de canalizare în proporție de sută la sută. Ceea ce nici Aradul nu are și nici măcar Bucureștiul, ca să nu vorbim de alte așezări din țară - ne-a asigurat la plecare primarul Gheorghe Feieș.

Imagini realizate de
Ștefan Tabuia

Trei premii pentru elevii de la aeromodelism

Echipajul reprezentativ al cercului de Aeromodelism de la Palatul Copiilor Arad, sub conducerea profesorului Peter Alexa, a participat recent la a XIX-a ediție a concursului interjudețean de aeromodele „Memorial Aurel Vlaicu" și la finala Cupei României organizată la Brad și respect Deva-Săulești.

În urma desfășurării celor șase probe de concurs, aeromodeliștii din Arad au câștigat locul I la categoria planoare F2 prin Kolber David, locul al II-lea categoria motoplanoare radiocomandate prin Szücs Norbert și locul al III-lea la aeromodele captive de viteză prin Ugrin Titus.

De remarcat că „aeromodeliștii arădeni au participat la toate edițiile „Memorial Aurel Vlaicu", reușind întotdeauna să se numere printre câștigătorii concursului", a precizat dl. profesor Peter Alexa.

Lavinia Sere

Gripa aviară

„Numai tulpina H5 N1 poate îmbolnăvi omul"

● Discuție cu dr. Viorel Agud, director la Direcția Sanitar Veterinară și pentru Siguranța Alimentelor Arad

- Domnule director, crescătorii de păsări în gospodării, spre deosebire de marile exploatații, nu dețin suficiente informații cu privire la gripa aviară. Din păcate, pentru aceștia, pericolul îmbolnăvirii este însă mult mai mare decât în fermele de profil, care au angajați inclusiv medici veterinari. Prima întrebare este dacă toate păsările sunt la fel de sensibile față de virusul gripei aviare? Cu alte cuvinte, oamenii vor să afle care specie de păsări este cea mai expusă îmbolnăvirii?

- Gradul de receptivitate este diferit, în funcție de specie. Astfel, în primul rând este curca, urmată de gâscă, potârniche, fazan și păsările exotice, cum e papagalul. Abia pe ultimul loc, să zic așa, se situează găina. În țara noastră, virusul a fost adus, după cum se știe, de către păsări migratoare, în special de rațe, gâște sălbatice și lebede.

- Cum putem recunoaște păsările bolnave?

- Există două forme ale bolii, digestivă și respiratorie. Cea digestivă se manifestă prin sete exagerată, ceanoza bărbițelor (învinețire) și diaree verzuie. A doua formă, numită respiratorie, este cea mai frecventă și se manifestă prin stare abătută a păsării, somnolență și lăcrimare excesivă. De aceea, este foarte indicat ca toți crescătorii să fie cu ochii pe păsări. Iar când cineva observă unul din aceste simptome trebuie să anunțe de îndată medicul veterinar.

- Care este perioada de incubație a bolii?

- Din momentul în care pasărea intră în contact cu virusul și până să apară primele simptome pot trece între una și 14 zile, în funcție de mai mulți factori, cum sunt vârsta, virulența, specia etc. Important de menționat este că virusul se poate menține multă vreme în efectivele de păsări sălbatice, de unde, prin coabitare, se transmite la cele domestice.

- În efectivul contaminat, virusul ucide întotdeauna păsările în proporție de sută la sută?

- Mortalitatea variază la fel ca și dinamica îmbolnăvirii, în funcție de tipul de tulpină care a declanșat boala. Astfel, mortalitatea variază între 50 și 75 la sută, în funcție de tipul de tulpină a virusului apărut în efectiv.

- Există numai un singur tip de virus, producător de gripă aviară, care are însă mai multe tulpini?

- Exact, există un singur tip de virus, care însă poate avea mai multe tulpini. Important de reținut este faptul că pentru om este periculoasă doar tulpina H5 N1. Numai că tulpinile pot suferi diverse modificări, dând naștere la mutanți.

- Domnule doctor, cum se transmite virusul gripei aviare de la pasăre la om?

- Spuneam mai înainte că tulpinile pot suferi diverse modificări, dând naștere la mutanți. Cum? Este posibil ca virusul care produce gripa aviară să intre în contact cu virusul care produce gripa omului și astfel să rezulte un mutant, cum este acest H5 N1, care poate îmbolnăvi foarte grav omul.

- Simplul contact al omului cu pasărea purtătoare de virus cu tulpina H5 N1 poate produce necondiționat boala?

- Da. De aceea nu este permis nici măcar să punem mâna pe o pasăre bolnavă. Mai mult decât atât, virusul se poate transmite, ca la pesta porcină clasică, și prin contactul cu încălțămintea. Sigur, în ceea ce privește omul, aceasta nu înseamnă că toți oamenii contaminați, deci bolnavi, vor deceda. La fel ca în cazul altor boli grave, oamenii reacționează diferit.

A consemnat,
Cosmin Trif
Foto: Viorel Musca

Ce va face americanul Dominic cu castelul Bran?

● **Parlamentarii noștri de Arad** nu obosesc în a se lăuda cu ce au dres și au făcut prin Parlament, dar unul nu suflă o vorbă despre cum și-au îngroșat obrazul deputații și senatorii atunci când și-au aprobat bugetele pe 2006. Bugete care însumează un plus de 3.000 (!) de miliarde de lei față de 2005, în condițiile în care din bugetele de la sănătate și învățământ s-a tăiat în carne vie! De mirare atunci că românii îi disprețuiesc și consideră Parlamentul instituția cea mai puțin onorabilă și de încredere?! ● **Ion Iliescu încearcă marea cu degetul** el amenințând voalat cu transformarea așa-zisului Pol Social într-un partid. Ce este Polul Social? Un fel de ghiveci sau de ciorbă reîncălzită a șaptea oară, cu un Ion Iliescu bătrân și ranchiunos și cu un Petre Roman expirat de mult. Pe cine amenință Ion Iliescu? Evident că pe imberbul președinte al PSD, Mircea Geoană. ● **Apropo de Mircea Geoană**. Un cititor care se ascunde sub un nume cunoscut îmi cere să nu mă mai iau de Mircea Geoană pe care îl consideră cel mai deștept și cel mai... cel mai... O fi deștept și chiar cel mai... (cel mai, ce?) dar este clar că nu are stofă de lider, treabă cu care te naști și care nu poate fi contrafăcută! ● **Traian Băsescu a zis: „ba!"**, cum se știe, ideii modificării legii pentru alegerea președinților și vicepreședinților consiliilor județene. Un „ba" neîmpărtășit însă de nimeni din Coaliție, printre cei care au avut altă părere numărându-se și Emil Boc, docilul peședinte al PD. Să vedem însă cât o să-l țină curajul cunoscând faptul că el este un „specialist" în schimbăile de „macaz" în funcție de cum bate vântul dinspre... Cotroceni! ● **Ultimul sondaj de opinie** executat de către CURS la solicitarea Partidului Conservator dă

Faptul divers

Alinației PNL-PD un credit de 44%, iar PSD-ului - 31%, clasamentul continuând ca PRM 11%, UDMR - 5%, Partidul Conservator, adică cel care a comandat și plătit „muzica" acumulând doar 3%. Cam puțin pentru cât l-o fi costat „muzica". ● **Rodica Culcer, noua directoare a Departamentului de Știri de la Televiziunea Română** nu a fost niciodată prea simpatizată. Și aceasta datorită în primul rând felului ei de a fi. Și ca și când aceasta nu ar fi fost îndeajuns, iată că revista „Cațavencu" o atacă violent, dezvăluind că cea care dădea lecții de morală la tot felul de talk-show-uri a fost securistă sadea. Respectiv, a avut și grad militar. Ca să vezi de unde sare iepurele... ● **Că veni vorba despre fosta Securitate.** Culmea, unul dintre cei mai înfocați și aprigi dușmani ai ei este Ion Mihai Pacepa, în vremea pe care o atacă cu atâta vehemență el fiind unul dintre capii cei mai mari ai Securității! Trebuie să ai - să recunoaștem - mare tupeu pentru a face asta! ● **Monica Macovei a schimbat tot ce se putea schimba** în conducerea Ministerului Justiției, singurul mohican rămas, dar care are clar zilele numărate fiind procurorul general Ilie Botoș. Deci, ea nu mai are de acum înainte nici o scuză și nici o piedică în atacarea atât de trâmbițatei corupții din România. De urmărit. ● **Cunoscutul castel Bran** va fi retrocedat fiului Principesei Ileana, Dominic, care locuiește în SUA și care nu mai acceptă cele 25 de milioane de dolari, cât a cerut inițial. Reamintim că potrivit documentelor istorice, castelul Bran a fost ridicat prin „munca și cu cheltuielile" locuitorilor Brașovului acum 600 și ceva de ani. Ulterior, Consiliul orășenesc l-a donat Reginei Maria care, la rândul ei, l-a lăsat prin testament fiicei sale, principesa Ileana. Ce va face americanul Dominic cu castelul Bran nu se știe...

Mircea Dorgoșan

D'ale Festivalului

◆ Pentru publicul fidel al Festivalului Național de Teatru Clasic, „Romeo și Julieta" de la Naționalul craiovean a fost a patra montare cu celebra piesă, după cea a regizoarei Beatrice Bleonț de la Naționalul bucureștean, cea a lui Bocsárdi László de la Teatrul „T. Aron" din Sf. Gheorghe și cea a lui Kerestes Attila, de la Teatrul Maghiar Cluj.

◆ La Arad a fost alături de trupă și directorul Teatrului Național Craiova, Mircea Cornișteanu, care a repetat spectacolul în sala Teatrului „Ioan Slavici" de la orele trei ale după-amiezii.

◆ Pentru rolul Romeo, actorul Cătălin Băicuș a slăbit 16 kilograme. Din această pricină a și leșinat de câteva ori în timpul repetițiilor, cu toții crezând că e un truc.

◆ Julieta locuiește în teatru. Este vorba despre actrița Oana Bineață, interpreta Julietei, proaspăt angajată a Naționalului craiovean, pentru care, ca pentru mulți actori tineri, casa ei este teatrul (la propriu).

◆ La spectacolul Craiovei, distribuția de la „Ohello" de la Teatrul „T. Aron" a fost în sală, în una din loji.

◆ Ca de fiecare dată, regizorul Bocsárdi László a însoțit trupa la festival și a repetat înainte de spectacol.

◆ Spectacolul „Othello - Maurul din Veneția" a fost tradus, însă pe... tavan, ceea ce a făcut dificilă vizionarea pentru spectatorii care nu cunoșteau limba maghiară și care mai și stăteau în primele rânduri. Însă a meritat efortul!

◆ În sală la „Othello" a fost prezent și directorul Teatrului din Békéscsaba, Konter Lászlo, care i-a invitat pe omologii lui arădeni la un spectacol al lor.

C. L.

Foto: M. Szego

Proiect de excelență la Universitatea „Aurel Vlaicu"

Universitatea „Aurel Vlaicu", prin Facultatea de Inginerie Alimentară, Turism și Protecția Mediului, a câștigat un proiect de excelență în valoare de 144.620 RON (1,4462 miliarde lei vechi). Proiectul este finanțat de bugetul de stat prin Ministerul Educației și Cercetării, Autoritatea Națională pentru Cercetare Științifică (ANCS) - Programul Cercetare de excelență CEEX și se întinde pe o perioadă de 24 de luni. „Caracterizarea Electrochimică și Studiul Cinetic al Biodegradării Poluanților Mediului" se încadrează în modulul 2/tip de proiect: „Proiecte de cercetare pentru stimularea revenirii în țară a cercetătorilor". Finanțarea Proiectului este defalcată pe ani, astfel: pentru anul 2005 - 1988,25 RON, pentru anul 2006 - 75925,50 RON, iar pentru anul 2007 - 48809,25 RON.

Accesarea acestui important proiect de cercetare de excelență confirmă managementul strategic adoptat de conducerea Universității „Aurel Vlaicu", pe baza căruia specialiștii universității accesează importante proiecte de cercetare științifică, pe domenii de vârf ale științei și tehnicii. Îmbinarea cercetării științifice de înalt nivel cu adaptarea curriculei academice la noile cerințe ale Spațiului European al Învățământului superior este o preocupare constantă a colectivului academic de la Universitatea „Aurel Vlaicu", care dovedește că este o Universitate dinamică, viabilă, racordată la viitor.

La biserica „Speranța"

„Bărbați autentici"

Săptămâna viitoare, între 17-22 octombrie (orele 18-20) Biserica Baptistă „Speranța" organizează, la sediul din str. Iustin Marșieu (Bușteni) nr. 20-22, o serie de conferințe sub genericul „Bărbați autentici". Vor fi prezentate temele: „Bărbații și responsabilitățile" (luni, 17 octombrie); ● „Bărbații și avantajele lor" (marți, 18 octombrie); ● „Bărbații și sexualitatea" (miercuri, 19 octombrie); ●„Bărbații și familia" (joi, 20 octombrie); ● „Bărbații și nevasta nesupusă" (vineri, 21 octombrie); ● „Bărbații și succesul" (sâmbătă, 22 octombrie). Sunt bineveniți toți bărbații, indiferent de vârstă, statut social, confesiune religioasă sau apartenență politică - ne-a declarat pastorul Viorel Iuga.

V. F.

„Cuvântul Adevărului"

Am primit la redacție noul număr al publicației Cultului penticostal din România (nr. 10), „Cuvântul Adevărului". Din sumarul revistei se remarcă editorialul redactorului-șef Cristian Vasile Roske **„De ce Isus și nu Iisus?"**; articolul vicepreședintelui cultului penticostal Moise Ardelean **„Ați primit voi Duhul Sfânt când ați crezut?"**, reportajul de la **„Cea de-a 37-a Convenție a Bisericiilor penticostale române din SUA și Canada"**, desfășurată la Portland, predica păstorului Teodor Horodincă **„Iisus la dreapta Tatălui"**, însemnarea de la **„Conferința Națională de Misiune Transculturală"**, de la Sibiu, comentariul lui Ray H. Hughes, reprezentant de seamă al mișcării penticostale mondiale, **„Persoana și predicarea penticostală"**, informații diverse **„Inaugurarea noii clădiri a Liceului teologic Betel"** (din Oradea), **„O evanghelizare nocturnă"**, **„Fântâna lui Iacov" de la Calafindești**, **„Descoperire arheologică importantă în Israel"**, **„Noua conducere a Ucrainei și creștinii evanghelici"**, **„6 milioane de pensionari în România"**, **„Vizita unei delegații penticostale din SUA"**, **„Consacrarea Biserciii «Emanuel» din Năsăud"** și poezii de inspirație divină.

Holocaust

Cine uită nu merită!

Secolul XX în mentalul colectiv a fost identificat cu veacul celor două mari conflagrații mondiale și al totalitarismului.

Încă până astăzi ecourile celui de al II-lea război mondial străbat culoarul timpului, iar memoria acelora care au trăit și au murit în acest război este încă vie.

O flacără vie este și amintirea victimelor dispărute în Shoah.

Începând cu anul 2000, principalele instituții europene au inițiat un program sistematic de educație în școală în ceea ce privește tragedia Holocaustului și urmările sale. În anul 2000, guvernul Suediei a organizat o conferință la Stockholm, în urma căreia s-a organizat Biroul privind cooperarea internațională pentru educația despre HOLOCAUST, comemorare și cercetare. Cu această ocazie, dl. Walter Schwimmer, secretarul general al Consiliului Europei a propus introducerea în toate școlile din Europa a unei zile de comemorare a Holocaustului.

În octombrie 2002, la invitația autorităților franceze, miniștrii educației din statele Europei s-au reunit la Strasbourg și au aprobat în unanimitate o declarație în care se prevede introducerea în toate școlile din Europa a unei zile de comemorare a Holocaustului și de prevenire a crimelor împotriva umanității. S-a hotărât ca fiecare stat european să adopte o zi de comemorare, în funcție de specificul istoriei naționale.

Pentru punerea în aplicare a angajamentelor asumate, Guvernul României a hotărât ca ziua pentru comemorarea Holocaustului să fie data de 9 octombrie. Ziua reprezintă începutul deportării evreilor în Transnistria, în urma căreia au fost numeroase victime din comunitatea evreiască.

Zilele trecute, la Casa Corpului Ddidactic, sub patronajul Inspectoratului Școlar Județean Arad s-a desfășurat un simpozion cu tema „Holocaust, cine uită nu merită!" - ne informează prof. **Marius Göndor**, inspector școlar general al I. Ș. J. Arad. Simpozionul dedicat victimelor, dar și supraviețuitorilor Shoahului, a fost onorat de prezența d-lui ing. Ionel Schlessinger, președintele Comunității Evreiești din Arad, a d-lui lector dr. Stelian Boia, reprezentantul Centrului de Studii Iudaice Arad, a d-nei prof. Simona Stiger, inspector școlar de specialitate și a d-lui Tiberiu Novac, director al Casei Corpului Didactic.

Simpozionul a reunit 12 echipaje reprezentând liceele din municipiul și județul Arad - Colegiul Național „Moise Nicoară", Colegiul Național „Elena Ghiba Bbirta", Liceul Pedagogic „Dimitrie Țichindeal", Grupul Școlar „Iuliu Maniu", Grupul Școlar „Aurel Vlaicu", Grup Industrial Transporturi Căi Ferate, Grup Școlar „Gheorghe Lazăr" Pecica, Grup Școlar „Tajovski" Nădlac. Au fost prezentate și dezbătute teme care au vizat atât problema Holocaustului, dar și viața comunităților evreiești din Europa și România. Lucrările, temeinic pregătite, au fost însoțite de materiale documentare realizate de eleviii acestor școli.

Prin tematica abordată, simpozionul s-a dovedit a fi lecție despre valorile universale și un mod de a cunoaște și asuma istoria.

15 ani de existență a Liceului Teologic Baptist „Alexa Popovici „ din Arad

Popas la aniversare

„ Mi-amintesc cu emoție de acea zi de 15 septembrie 1990, când 21 de elevi, adunați în curtea Liceului „ Vasile Goldiș", eram expuși privirilor celorlalți elevi de la liceul de stat și trebuie să mărturisesc că nici noi nu ne simțeam prea confortabil". Sunt cuvinte rostite de Aura Marinescu la sărbătoarea dedicată celor 15 ani de existență a Liceului Teologic Baptist „ Alexa Popovici", din Arad.

În curtea școlii s-au adunat, sâmbătă, 15 octombrie, sute de elevi, profesori, invitați, inclusiv din SUA și Australia pentru aducerea aminte a greutăților începutului, pentru reconstituirea drumului parcurs în cei 15 ani de existență a școlii, care, acum, iată, intră în ...istorie. Directorul Liceului, Ioan Rediș, în cuvântul său a punctat trei momente importante în această scurtă existență: 15 septembrie 1990; 15 aprilie 2000 (darea în folosință a clădirii liceului) și, bineînțeles, 15 septembrie 2005. Dacă este să apelăm la cifre statistice putem afirma și noi că Liceul Baptist din Arad și-a câștigat un loc important în peisajul școlii arădene. Astfel în acest an învață, într-o școală dotată cu tot ceea ce este necesar procesului didactic, 635 elevi, în opt clase de liceu, opt clase de gimnaziu și nouă clase de ciclu primar. Dincolo de cifre există ceva și mai important: calitatea celor 12 generații de absolvenți care și-au găsit pe deplin locul în societatea românească, și nu numai, contribuind din plin la renașterea spirituală și relansarea materială a unui popor atât de expus vitregiilor vremurilor. Renaștere spirituală în primul rând, pentru că așa cum spunea Priscila Pop, coordonatoarea școlilor confesionale din Ministerul Învățământului, „ pregătirea academică a avut un puternic fundament moral , ancorat în valorile fundamentale ale Scripturii". De altfel toate festivitățile au stat sub semnul credinței, în rugăciuni și cântări aducându-se mulțumire și laudă lui Dumnezeu, care a făcut posibilă și în România manifestarea liberă a sentimentelor creștine.

Pe parcursul manifestării, care s-a încadrat exact în timpul programat, au avut cuvinte de prețuire mai mulți invitați între care amintim și pe: Sorina Gavrilescu și Ioan Stan de la ISJ; Margaret Bridges, directorul unei școli din California; Ioan Zaharia, președintele Comunității Baptiste din Arad; Ioan Ungureanu, care s-a implicat în obținerea aprobărilor pentru înființarea școlii ; Dorel Brândaș din Australia; Dorel Popa, pastorul de la Maranata. De menționat și participarea unui grup de la o școală din Columbus-Ohio.

Totul s-a petrecut într-o atmosferă decentă dar plină de veselie, și mai ales în deplină speranță. Și pentru că sărbătoarea era a unui liceu baptist nu putea să lipsească muzica creștină de calitate, susținută de fanfara bisericii „ Speranța „ de soliști instrumentiști și grupuri vocale. După amiază, la Filarmonica de Stat a avut loc și o adunare festivă la care au participat și alte formații muzicale.

Ioan Tuleu

Salvatorii pakistanezi s-au prăbușit cu elicopterul

Un elicopter MI-17 al armatei pakistaneze s-a prăbușit în timpul unor operațiuni de salvare în zona afectată de seismul din 8 octombrie a.c. și cele șase persoane aflate la bordul aparatului, printre care patru militari, și-au pierdut viața, informează duminică AFP, Reuters și AP.

Elicopterul s-a prăbușit în cursul nopții de sâmbătă spre duminică în apropierea localității Bagh, din Kasmirul pakistanez, una dintre zonele puternic afectate de cutremurul cu o magnitudine de 7,6 grade pe scara Richter, potrivit unor oficiali militari.

Nu se cunosc deocamdată cauzele care au dus la prăbușirea aparatului. Se presupune că accidentul a avut loc din cauza condițiilor meteorologice nefavorabile. Oficiali militari au anunțat deschiderea unei anchete.

Ploile torențiale din ultima vreme au îngreunat operațiunile de căutare a unor eventuali supraviețuitori ai seismului, din cauza căruia și-au pierdut viața aproximativ 38.000 de persoane, alte 62.000 au fost rănite și circa 3,3 milioane au rămas fără adăpost.

„Zi neagră pentru teroriști"

Statele Unite ale Americii se felicită în legătură cu derularea referendumului pe marginea proiectului de Constituție a Irakului de sâmbătă, considerând că participarea ridicată, violența limitată și un vot "în mare măsură liber și transparent" sunt destule motive pentru a constitui o "zi neagră pentru teroriști" - a indicat un responsabil al departamentului de stat, ce a dorit să-și păstreze anonimatul, citat de AFP.

Același responsabil a relevat că participarea de 61% la nivel național, a fost în comunitatea sunnită mult mai mare decât la alegerile legislative din luna ianuarie, anul acesta.

Obuze contra Constituției irakiene

Obuze de mortieră au fost trase duminică asupra Zonei verzi ultrasecurizate din centrul Bagdadului, a doua zi după referendumul din Irak privind Constituția, potrivit unor surse ale Ministerului irakian de interne, transmite AFP. În jurul orei locale 7,15 /4,15 GMT/ s-au auzit trei explozii puternice, în timp ce în capitala irakiană era reluată circulația, interzisă sâmbătă din rațiuni de securitate cu ocazia referendumului. În Zona verde se află sediile ambasadelor americană și britanică, precum și cel al guvernului irakian. Nu s-a precizat dacă există eventuale victime.

Un șef Al-Qaida, capturat la Bagdad

Armata americană a anunțat că a arestat un șef cu propaganda al rețelei teroriste Al-Qaida din Irak în cursul unui raid efectuat pe 25 septembrie a.c. în vestul Bagdadului, informează duminică AFP.

Într-un comunicat se precizează că Yasser Khodr Mohammed Jassem Al-Karbali, alias Abou Dijana, a fost capturat în Karabila, în apropierea frontierei cu Siria, teatrul unei recente operațiuni militare. "Activitatea celulei lui Abou Dijana consta în fotografierea și înregistrarea video a atacurilor împotriva cetățenilor irakieni, a forțelor multinaționale și a celor irakiene", se afirmă în comunicat.

Aceste documente erau folosite, potrivit armatei americane, la alimentarea site-urilor de pe Internet cu care gruparea are legătură.

Bilanț cutremurător: 40.000 de morți

Bilanțul morților în urma seismului de săptămâna trecută din Pakistan se ridică la 38.000.

Precedentul bilanț era de 25.000, deși estimările oficialilor situau între 35.000 și 40.000 numărul persoanelor decedate în urma devastatorului cutremur din 8 octombrie.

Și în India învecinată cutremurul a produs, potrivit celui mai recent bilanț, 1.350 de morți.

Militanți palestinieni, arestați în Cisiordania

Armata israeliană a anunțat duminică arestarea a șase membri aparținând unor grupări palestiniene armate din Cisiordania, cinci dintre ei fiind presupuși membri ai mișcării islamiste Hamas și cel de-al șaselea - un responsabil local al Brigăzilor Martirilor Al-Aqsa. Cei cinci presupuși militanți ai Ha-mas, căutați pentru implicare în atentate antiisraeliene, au fost arestați în localitatea Dahariya, în sudul Cisiordaniei. Responsabilul local al Brigăzilor Martirilor Al-Aqsa, grupare armată care are legături cu Al-Fatah, organizație condusă de Mahmoud Abbas, a fost capturat în cadrul unei operațiuni în regiunea Naplus, în nordul Cisiordaniei, au precizat surse ale securității palestiniene. Potrivit surselor, aproximativ douăzeci de jeep-uri au pătruns în localitate pentru a-l aresta pe Majdi Amer /27 de ani/.

Armata israeliană a anunțat miercuri arestarea unui alt șef local al Hamas, Haytham Battat /21 de ani/, în Dahariya, fiind suspectat de implicare în atentate în Israel, îndeosebi în cel din 28 august a.c. din stația de autobuz Beersheba /sud/, soldat cu circa 40 de răniți.

Misiune umanitară acceptată

India a acceptat ca elicoptere pakistaneze care efectuează misiuni umanitare să survoleze localitățile devastate de cutremur aflate de-a lungul liniei de armistițiu ce separă Kashmirul indian de cel pakistanez, potrivit unui comunicat publicat sâmbătă seara la New Delhi de Ministerul indian de externe, informează duminică agenția Associated Press. "Am primit o cerere din partea Pakistanului pe 13 octombrie de a permite unor elicoptere ale sale să intre în zona de interdicție aeriană decretată pe timp de pace. Astăzi comunicăm că suntem de acord cu această solicitare", se afirmă în comunicat.

Iranienii acuză Londra de terorism

Ambasada Marii Britanii de la Teheran a negat duminică orice implicare a Londrei în cele două atentate cu bombă din sud-vestul Iranului, în care au fost ucise patru persoane, relatează Reuters.

Comunicatul de presă emis de ambasada britanică survine ca replică la informațiile apărute în presa iraniană conform cărora Londra s-ar fi aflat în spatele celor două atentate produse în Ahvaz, unde patru persoane au fost ucise și alte 80 rănite. Relațiile dintre Teheran și Londra - notează sursa citată - s-au deteriorat grav în ultimele săptămâni, în contextul eforturilor britanice de punere în discuție la Consiliul de Securitate al ONU a dosarului nuclear iranian, cât și al acuzațiilor conform cărora Iranul îi sprijină pe insurgenții care operează în Irak.

De cealaltă parte, Iranul a acuzat Marea Britanie că-i ajută pe separatiștii arabi din sud-vestul provinciei Khuzestan, unde, în cursul anului trecut, au avut loc mai multe atacuri cu bombă și o serie de proteste etnice.

Seism în Taiwan

Un puternic seism a avut loc sâmbătă seara în Taiwan, fiind resimțit în special în capitala Taipei, însă fără a provoca victime și pagube materiale însemnate, potrivit primelor informații disponibile.

Intensitatea seismului a fost evaluată la 7 grade pe scara Richter de Centrul taiwanez de seismologie, care și-a revizuit estimarea inițială de 6,5 grade. La rândul lor, serviciile geologice americane și observatorul din Hong Kong au cifrat seismul la 6,6 grade pe scara Richter.

Rușii, acuzați de înarmarea Iranului

Foști militari ruși au ajutat în secret Iranul să obțină tehnologia necesară fabricării de rachete capabile să atingă capitale europene, scrie publicația britanică Sunday Telegraph, informează duminică din Londra AFP.

Citând "responsabili ai serviciilor de informații occidentale", publicația precizează că rușii au fost intermediari cu Coreea de Nord în cadrul unui acord de mai multe milioane de lire sterline pe care l-au negociat între Teheran și Phenian în 2003. "Acest acord i-a permis Teheranului să primească periodic livrări clandestine de tehnologie 'top secret' din domeniul rachetelor, care ar fi trecut prin Rusia", afirmă Sunday Telegraph pe prima pagină.

Potrivit publicației, Iranul ar fi capabil să utilizeze propria tehnologie pentru construirea unei rachete cu o rază de acțiune de 3.500 de km, ce poate transporta o încărcătură de 1,2 tone suficientă pentru un dispozitiv nuclear. Publicația, care citează un înalt responsabil american, mai scrie că programul iranian "este elaborat, ia amploare și câștigă în precizie" și că Teheranul intenționează în mod ferm să obțină puterea necesară pentru a se dota cu arma nucleară. "Cred că Putin /președintele rus, Vladimir Putin/ știe ce fac iranienii", a declarat responsabilul american.

Washingtonul suspectează de mult timp Iranul, care ar încerca, sub acoperirea programului său nuclear civil, să se doteze cu arma atomică, ceea ce Teheranul neagă.

Articolul publicat în Sunday Telegraph survine la o zi după divergențele apărute sâmbătă în cadrul unei întâlniri la Moscova între secretarul de stat american, Condoleezza Rice, și ministrul rus de externe, Serghei Lavrov, pe tema programului nuclear iranian.

Hotel Phoenix

ANGAJEAZĂ CURIER

CV se trimite până în data de 20.10.2005 la fax 0257-289.210,e-mail: office@hotelphoenix.ro sau la hotel Phoenix, Calea Aurel Vlaicu nr. 267.

(c. 1158/2005)

MONTE BANATO

S.C. PANGRAM S.A. producătoarea pastelor făinoase Monte- Banato

ANGAJEAZĂ pentru ARAD MANAGER DE ZONĂ

- Studii economice sau administrative;
- Experiență vânzări - minim 2 ani;
- Experiență Coordonare echipă - minim 1 an;
- Excelente abilități organizare, coordonare, planificare
- Permis conducere

CV-ul și scrisoarea de motivație se pot trimite prin fax 0255/210.995 sau e-mail personal@montebanato.ro până la data de 29-10-2005.

(6789493)

AUTO SPRINT - MAZDA

mazda

RECRUTEAZĂ PENTRU POSTUL:

Reprezentant vânzări

Persoane cu următoarele aptitudini:

- studii superioare economice sau tehnice
- permis categoria B
- operare PC
- experiență în vânzări în posturi similare
- program flexibil

Data limită: 20 oct. 2005.

CV-uri la fax 0257-219.972.

INFORMAȚII LA TEL.: 0788-824.000

(c. 1319/2005)

MATROS PARCHET ȘI ACCESORII

PARCHET LAMINAT import ELVETIA 6 mm HDF click + folie 3mm GRATIS =16,72 RON/mp (167.200 lei/mp) fără TVA

Str Aurel Vlaicu Nr.28 - 32, Tel/Fax: 0257 - 349.888

Str. Pădurii Nr.107 vis-a vis de P-ța Obor Tel: 282.005

(c.921/200)

PROGES pentru amenajări interioare

Str. Dorobanți nr. 55 tel: 282.021

În Arad - Str. Petru Rareș nr. 113

se va deschide în curând al doilea magazin PROGES

www.proges.ro

(COM./09.2005)

S.C. EUROIMPREX.RO S.R.L.

Angajează

Personal calificat pentru imprimerie textilă

Informații la telefon :216.836

(C.A. 1035/2005)

GI MOTOR SRL

ANGAJEAZĂ SECRETARĂ

Cerințe:
- cunoaștere operare PC
- studii medii/superioare
- o limbă străină mediu/avansat

CV se trimite până în data de 20.10.2005, la fax: 0257-289210, e-mail: office@hotelphoenix.ro sau la Hotel Phoenix, Calea Aurel Vlaicu nr. 267.

(c. 1158/2005)

AMA GRUP INTERNATIONAL

o anvelopă pentru fiecare

OFERTA AGRICULTORULUI

ANVELOPĂ TRACTOR SPATE 1400-38/8 PR DANUBIANA

PREȚ VÂNZARE: 798 RON (7.980.000 lei vechi)

Arad, str. Câmpul Liniștii nr. 1 (fost TOFAN GRUP), telefon: 27.02.62

(C.A.1366/2005)

MINISTERUL FINANTELOR PUBLICE
AGENTIA NATIONALA DE ADMINISTRARE FISCALA
D.G.F.P. ARAD / A.F.P. ARAD
B – dul Revolutiei, nr. 77, Localitatea Arad

Dosar executare 30147/13.05.2004

ANUNTUL PRIVIND VANZAREA
PENTRU BUNURI MOBILE LA LICITATIE
Anul 2005 luna OCTOMBRIE ziua 28
LICITATIA A- III -A

In temeiul art. 157 alin.(1) din Ordonanta Guvernului nr. 92/2003 privind Codul de procedura fiscala, republicata, cu modificarile si completarile ulterioare, se face cunoscut ca in ziua de ***28*** *luna* ***OCTOMBRIE*** *anul* ***2005****, ora 11, in localitatea Arad , str. Calea Aurel Vlaicu, nr. 274-276, se vor vinde prin licitatie urmatoarele bunuri mobile, proprietate a debitorului S.C. R.E.S.I. S.R.L. cu domiciliul fiscal in localitatea Arad , str. Calea Aurel Vlaicu, nr. 274-276, cod de identificare fiscala 3029540:*

DENUMIRE BUN MOBIL	CANTITATE - bucati-	Pret pornire licitatie exclusiv TVA -lei noi/ buc.-	Cota TVA/ neimpozabil pe bucata
Masina de cusut	1	1000	190
Masina croit incaltaminte	1	400	76
Masina de cusut	1	900	171
Masina fabricat incaltaminte	2	325	62
Presa termoadeziva	1	750	143
Masina de croit uzata	2	575	110
Masina de cusut	2	1250	238
Masina de aplicat banda	1	325	62
Masina de cusut	1	1250	238
Masina croit fete incaltaminte	2	625	119
Masina de subtiat	2	1275	243
Masina taiat surplus	1	625	119
Arzator	2	375	72
Masina de subtiat	1	2175	414
Masina de cusut	4	1500	285
Masina de cusut	3	1150	219
Masina de cusut	20	50	10
Masina de cusut	11	625	119
Masina cusut incaltaminte	10	775	148
Masina cusut incaltaminte	3	1350	257
Masina de stantat cu brat	1	500	95
Masina de stantat cu brat	2	1125	214
Masina cusut incaltaminte	1	1100	209
Masina cusut	1	1025	195
Masina subtiat bordura	1	875	167
Masina cusut	1	1100	209
Masina fabricat accesorii	6	300	57
Masina uscare piele	1	325	62
Masina croit incaltaminte	1	375	72
Masina transport fete incaltaminte	1	1250	238
Masina croit incaltaminte	1	500	95
Masina pneumatica	1	465	89
Masina de stantat	1	850	162
Masina de lipit	1	250	48
Masina croit incaltaminte	3	713	136
Stanta Tracia ABU	1	775	148
Masina fabricat incaltaminte	3	340	65
Masina fabricat accesorii	1	375	72
Masina fabricat incaltaminte	1	700	133
Masina fabricat accesorii	2	350	67
Masina cusut incaltaminte	8	475	91
Masina cusut incaltaminte	1	650	124
Masina cusut incaltaminte	1	750	143
Masina fabricat incaltaminte	1	350	67
Masina croit incaltaminte	1	500	95
Arzator	1	375	72
Calculator	1	250	48
Calculator	1	300	57
Autoturism Matiz	1	4513	856
Autoturism Tico	1	3600	684
Autoturism Fiat Ducato	1	14000	2660
Telefon celular	3	5	1
Arzator gaz metan	1	750	143
Televizor JVC	1	250	48
Combina frigorifica	1	75	15

**) cota de taxa pe valoarea adaugata pentru vanzarea bunurilor mobile este 19% neimpozabil in conformitate cu prevederile art.128 alin.(3) lit.b) din Legea nr.571/2003 privind Codul Fiscal, cu modificarile ulterioare, si pct. 4 alin.(3) din normele metodologice de aplicare a Titlului VI din Codul fiscal, aprobate prin Hotararea Guvernului nr.44/2004, cu modificarile ulterioare*

Invitam pe cei care pretind vreun drept asupra acestor bunuri sa instiinteze despre aceasta organul de executare, inainte de data stabilita pentru vanzare.

Cei interesati in cumpararea bunurilor sunt invitati sa prezinte, pana la termenul de vanzare sau, in cazul vanzarii prin licitatie, pana in ziua precedenta termenului de vanzare: oferte de cumparare; in cazul vanzarii la licitatie, dovada platii taxei de participare, reprezentand 10% din pretul de pornire a licitatiei; imputernicirea persoanei care il reprezinta pe ofertant; pentru persoanele juridice de nationalitate romana, copie de pe certificatul unic de inregistrare eliberat de oficiul registrului comertului; pentru persoanele juridice straine, actul de inmatriculare tradus in limba romana; pentru persoanele fizice romane, copie de pe actul de identitate; dovada emisa de creditorii fiscali ca nu au obligatii fiscale restante, urmand sa se prezinte la data stabilita pentru vanzare si la locul fixat in acest scop.

Impotriva prezentului inscris, cel interesat poate introduce contestatie la instanta judecatoreasca competenta, in termen de 15 zile de la comunicare sau luare la cunostinta, in conformitate cu prevederile art.168-169 din Ordonanta Guvernului nr.92/2003, republicata, cu modificarile si completarile ulterioare.

Potrivit dispozitiilor art.9 alin.(2) lit.d) din Ordonan]a Guvernului nr.92/2003, republicata, cu modificarile si completarile ulterioare, cand urmeaza sa se ia masuri de executare silita, nu este obligatorie audierea contribuabilului.

Pentru informatii suplimentare, va puteti adresa la sediul nostru sau la telefon numarul 280633, int . 118.

Șef Administrație - Mihaela Găleanu

(c.1235/2005) (COM./10.2005)

S.C. Textile Medicale SRL SOCIETATE franco-română

ARAD, STR. COCORILOR NR. 24/A (OROLOGERIE)

ANGAJEAZĂ

- Confecționere mașini de cusut simple
- Operatori mașină automată de croit

ÎN VEDEREA FORMĂRII SCHIMBULUI II

SE CERE:
- experiență pe un post similar
- seriozitate
- spirit de echipă

SE OFERĂ:
- salarizare avantajoasă
- prime lunare în funcție de performanțele obținute
- tichete de masă
- decontare abonamente transport

INFORMAȚII SUPLIMENTARE

zilnic între orele 7-15,30 la sediul societății sau telefon 272.100, 274.200.

(com./10.2005)

CONNEX

CLUB BRAVO

Ssst!

Păstrează-ți cuvintele pentru că te așteaptă:

4 luni abonament gratuit

50 de minute gratuite în rețea*

20 de minute naționale gratuite, lunar, pe viață

1000 x 1000 de premii de minute

Avem oferta potrivita pentru tine!

Vii cu telefonul vechi si pleci cu unul nou!

Credit doar cu buletinul!

Peste 150 modele telefoane mobile!

Pentru vanzari en-gros tel: 0722/668.661

www.clubbravo.ro

Oferta completă de servicii și telefoane în Magazinele sau la dealerii Connex.

(C.A.1399/2005)

ADEVĂRUL SPORTIV

Jenei a purtat noroc utiștilor

Ceața și înverșunarea arbitrului Ianovschi l-au ajutat pe Emerich Jenei să prindă startul partidei de la Arad. Sosit la 11,15 la stadion și întâmpinat de vicepreședintele Schill - un fan declarat al fostului selecționer al reprezentativei României - Jenei a luat loc la oficială, de unde a urmărit evoluția „alb-roșilor". Putem spune că Emerich Jenei este un adevărat talisman norocos pentru UTA, el fiind martor la cele două succese arădene din actuala stagiune fotbalistică (precedentul a fost la Oradea).

După meci, Jenei a spus: **„Am onorat invitația conducătorilor UTA-ei și pot spune că echipa dvs. e pe drumul cel bun. Avea mare nevoie de această victorie, pentru a se descătușa. Momentan nu se pune problema unei implicări la UTA, pe o anumită funcție, dar un sfat sunt în măsură să vă ofer oricând."**

Trenul

În săptămâna pe care o încheiem, fotbalul românesc a pierdut trenul spre Germania 2006. Asta și pentru că am depins de alții. Ca de atâtea alte ori. Cel mai ușor ar fi acum să găsim vinovați, țapi ispășitori, pentru ratarea calificării la „mondiale". La asta toți ne pricepem. Suntem „artiști". Dar, pentru a nu pierde și următoarele „trenuri" avem nevoie de soluții. Viabile. Altminteri vom rămâne de fiecare dată pe peronul gării privind cu jind la „trenul" ce se îndreaptă spre marile competiții. Unul pe care „tricolorii" nu l-au mai prins de ceva ani.

Revenind la durerea noastră, a arădenilor, - UTA -, să consemnăm primul succes autohton din campionat, unul care ne menține în „trenul" Diviziei B. Cu un alt antrenor pe bancă, în persoana lui Victor Roșca, și un altul „în umbră", modestul Feri Tisza, jucătorii „Bătrânei Doamne" au dat semne de revenire. Semne îmbucurătoare, ce se doresc a fi concretizate în acest (nou) campionat al reconstrucției. Pentru că, aidoma ultimelor sezoane, la UTA se construiește și iar se construiește. Cu ce folos, cât de durabil, știm cu toții. Poate, măcar de această dată, construcția să aibă la bază un postament solid, care să ne îndreptățească să sperăm că, într-un viitor apropiat, echipa fanion a Aradului va „alerga" (și) după „trenul" promovării. Pentru a spera la acea zi este nevoie de stabilitate. Atât din punct de vedere financiar, cât și la nivelul echipei și al băncii tehnice. Victoria de sâmbătă, obținută în dauna celor de la Sânnicolau Mare poate reprezenta un (alt) început. Sau, cel puțin, asta ne dorim...

În sportul cu mingea la coș, una caldă, alta rece. „Trenul" victoriei l-au prins fetele de la BC ICIM, nu însă fără emoții. Subestimarea adversarului, ratările exasperante și deciziile arbitrilor le-au dat „frisoane" elevelor pregătite de Dan Moraru. Dar, totul e bine când se termină cu bine, iar fetele noastre se mențin în fruntea clasamentului. Băieții de la West Petrom au pierdut „trenul" de Mediaș, dar au punctat la impresia artistică, semn că evoluțiile din debutul acestui sezon nu au fost rodul întâmplării, iar dorința președintelui Boric de a prinde „trenul" spre podium nu este una fantezistă. Cel puțin până la proba contrarie...

A reînviat speranța

FCM UTA-Unirea Sânnicolau Mare 2-0 (1-0)

Stadion UTA. Timp friguros, ceață. Gazon bun. Spectatori: 800. Șuturi la poartă: 13-4. Șuturi pe poartă: 5-2. Cornere. 7-1. Au marcat: Hora min. 45 și Georgiu min. 65.

Formații - FCM UTA: Grozav-Demian, Bogoșel, Bier, R. Andone-Nădăban, Georgiu, Bota (min. 55 - Porumboiu), Anca (min. 65 - Cozma) - Mițiți, Hora (min. 87 - Cozea). Antrenor: Victor Roșca. Unirea Sânnicolau Mare: Moldovan-Stoianov, Hromei, Utfinenaț, Șerb-Feneș, Olariu, Almășan, Rupa-Grigore (min. 74 - Fistea), Mariș (min. 66 - Turcan). Antrenor: Ciprian Urican.

A arbitrat slab: Mihai Ianovschi (Pitești) - centru, Dorin Mudura și Carmen Neagu (Oradea) - asistenți. Observatori FRF: Alexandru Terheș (Oradea) și Nicu Florescu (Sibiu).

Cartonașe galbene: R. Andone, Bogoșel, Demian, Mițiți, respectiv Olariu,Grigore.

Jucătorul meciului: Hora (FCM UTA)

În sfârșit, suporterii „Bătrânei Doamne" au plecat de la stadion bucuroși. Nu atât pentru rezultat - nu pentru că acesta nu ar fi avut importanță - cât pentru jocul favoriților. Poate, cel mai bun din actualul campionat. „Șocul" schimbării antrenorului Mănăilă a avut efectul scontat, „alb-roșii" jucând parcă altceva sub bagheta tandemului Roșca-Tisza. Evoluția de sâmbătă are darul e a reînvia speranța în tabăra utistă.

Început cu 20 de minute întârziere, din cauza ceții, meciul a avut parte de o perioadă destul de lungă de tatonare, prima oportunitate semnificativă de poartă consemnând-o în min. 26, când mingea a circulat bine pe traseul Anca-Mițiți-Georgiu, dar șutul celui din urmă a fost dezamăgitor. Forcingul arădenilor se accentuează, Mițiți (min. 28) și Bier (min. 36) trecând pe lângă deschiderea scorului. Cu patru minute înainte de pauză, Mițiți irosește ocazia turului actualului sezon de Divizia B, când singur cu portarul în față, pe 16 m, încearcă un lob cu tibia, trimițând alături de poarta lui Moldovan. Și când ne așteptam ca echipele să intre la cabine fără gol, **juniorul Hora are o execuție de mare atacant de la 20 m, peste portarul ieșit puțin dintre buturi,1-0, rezultat la pauză**.

De la vestiare, oaspeții ies mai deciși, dar Grozav rezolvă bine ocazia lui Șerb (min. 47) și are noroc la șutul lui Stoianov (min. 54). Treptat, utiștii împing jocul în jumătatea de teren adversă și la prima ocazie de poartă a reprizei reușesc desprinderea pe tabela de marcaj. **Centrare impecabilă Nădăban, reluare Anca - cu prețul accidentării - și Georgiu îndeplinește o simplă formalitate din apropierea liniei porții, 2-0 (min. 64)**. La adăpostul acestui avantaj, arădenii nu mai forțează, în timp ce vizitatorii sunt lipsiți de putere pentru a amenința serios buturile porții apărate bine de Grozav.

Victorie de moral, extrem de importantă, prin care UTA mai saltă câteva locuri în clasament și reînvie speranța în sufletele microbiștilor arădeni. Semn că se poate...

Juniorul Hora (cu mingea la picior) a înscris un gol de mare atacant, care a deschis drumul primei victorii utiste de pe teren propriu

„Tisza!Tisza!"

„Uite, Tisza e în mijlocul băieților, conduce încălzirea" - spune un spectator de la tribuna I, înainte cu vreo 15 minute de ora oficială de start a partidelor de „B". Celălalt suporter din apropiere îl completează: **„Semn bun, nu mai vorbim de retrogradare. Când a venit data trecută la UTA stăteam și mai rău, și ne-a salvat. Nu mai am emoții..."**

Începe meciul, îl căutăm din priviri pe Tisza și-l zărim în peluză, printre spectatori, pe partea opusă a băncilor de rezerve, dând indicații jucătorilor. La pau-ză, dinspre tribuna a II-a, se aud primele scandări: **„Tisza! Tisza!"**. Repriza secundă, același scenariu, cu Tisza răgușind de după gard. Fluier final, înbrățișări la centrul terenului, bucurie printre jucători. Lipsește doar nea' Feri, plecat la vestiare să-și tragă sufletul. Misiunea lui nu s-a încheiat. Pe mâna sa intră rezervele și cei care au evoluat mai puțin, pentru o scurtă dar intensă ședință de pregătire. Sub privirile puținilor curioși, rămași încă pe stadion la 15 minute după meci. Acesta e Feri Tisza, iar marele său „secret" este munca. **Bine-ai (re)venit la UTA, nea' Feri!**

Ceața - inamicul public numărul unu

Singurul meci al rundei început cu întârziere de 20 de minute a fost cel de la Arad. Ceața a fost inamicul public numărul unu al celor 22 de jucători, dar și al brigăzii de arbitri, care a întârziat startul partidei, în speranța ridicării „perdelei" create de acest fenomen meteorologic specific zilelor de toamnă. Începută în ceață, partida s-a încheiat sub mângâierea razelor soarelui, care - vorba unui suporter - a ieșit să asiste la cel dintâi succes utist în fața propriilor suporteri din actualul sezon.

Pagină realizată de Daniel Scridon
Foto: Viorel Musca

Minutul 91

Ciprian Urican (antrenor Unirea Sânnicolau Mare): „Am venit aici să nu pierdem, dar, din păcate, nu am reușit să avem continuitate în rezultate. UTA a fost mai bună și a meritat victoria. Sunt supărat pe mijlocași și atacanți, care nu au reușit să țină de minge, dovedind că le lipsește personalitatea. Îl felicit pe nea Vicki pentru debut și mă bucur că UTA are, în sfârșit, un antrenor pe bancă."

Victor Roșca (antrenor FCM UTA): „Vreau să îi felicit pe jucători, pentru efortul depus, pentru rezultat. Pressingul a dat roade în multe momente ale jocului, pentru că i-a obligat pe adversari să greșească. Momentul de cumpănă s-a petrecut la 1-0, când Grigore a ratat o ocazie mare, dar Zeița Fortuna ține uneori și cu cei îndrăzneți. La un asemenea meci, dintre două echipe de forțe comparabile, ratările lui Mițiți și Nădăban pot conta enorm în balanță. Cred că am meritat victoria, din toate punctele de vedere."

Doar sperietură

În min. 64 al jocului cu Unirea Sânnicolau Mare, utistul Radu Anca - unul dintre cei mai activi jucători de la centrul terenului, semn că revenirea lui pe postul care l-a consacrat a fost de bun augur - a reușit o pasă de gol chiar cu prețul accidentării sale. În timp ce „alb-roșii" îl îmbrățișau pe Georgiu, autorul golului desprinderii decisive, Anca se zvârcolea pe jos de durere. Semnele de schimbare ale echipei medicale anunțau o accidentare gravă. Din fericire pentru Anca, sperietura a fost mai mare decât accidentarea propriu-zisă, iar Victor Roșca va putea conta pe el în runda viitoare.

Karting

Patru medalii pentru sportivii de la VIK Power Arad

Pe circuitul VIK Power din orașul nostru, la sfârșitul săptămânii și-au dat întâlnire cei mai buni piloți de karting din țară. Motivul: ultima etapă de Campionat Național, decisivă pentru stabilirea configurațiilor finale la cele cinci clase de concurs: ICA, PUFO, ICC, Mini și ICA/Juniori. Organizate ireproșabil de VIK Power **(președinte Călin Mureșan)**, cele trei zile de „motoare turate" și adrenalină au prins la publicul arădean, prezent în număr semnificativ, în ciuda vremii reci, nefavorabile.

„Competiția s-a desfășurat fără probleme, toată lumea apreciind organizarea etapei", ne-a spus „sufletul" kartingului arădean, Călin Mureșan. Fapt confirmat și de reprezentanții Federației de specialitate: Ion Olaru, director sportiv, Călin Herăscu - director sportiv adjunct, Cornel Clemențeanu - comisar sportiv, care au apreciat în mod deosebit străduințele directorului de concurs, Cornel Popescu și directorului circuitului VIK Power, Manu Mereniuc.

În privința rezultatelor obținute, sportivii arădeni sunt în top, spre bucuria președintelui Călin Mureșan: **„Sunt mulțumit de rezultatele sportivilor mei, cu un plus pentru Izabela, fiica mea, care a făcut curse extraordinare în ambele manșe, fiind remarcată de toți cei prezenți."**

Dar să vedem ce și cum s-a întâmplat la fiecare dintre cele cinci clase de concurs...

Confirmare de... aur

Cătălin Țuțuianu este un nume ce nu mai necesită o prezentare pentru amatorii sporturilor cu motor. Legitimat la VIK Power Arad, Cătălin a confirmat așteptările președintelui Mureșan, cucerind medalia de aur la clasa ICC. Podiumul clasei se prezintă astfel: **1. Cătălin Țuțuianu (VIK Power)**; 2. Matei Mihăescu (Resi București); 3. Augustino Mariniuc (SKH București).

Un „Cheikh" de argint

Dacă privatul Citro Vita-Maria nu are rival la clasa ICA, pentru locul II lupta s-a dat între un arădean și un sportiv din Târgu Secuiesc. Ambițios, mai talentat, **Cheikh Ali Tagaris** i-a luat fața pilotului din „inima" țării, cucerind o medalie de argint pe deplin meritată. Vorba cuiva: **avem un „Cheikh" de argint**. Clasament final, clasa ICA: 1. Citro Vita Maria (privat); 2. **Cheikh Ali Tagaris** (VIK Power); 3. Ștefan Victor (Tg. Secuiesc).

Bronz cu conotații strălucitoare

Câteva zecimi de secundă i-au lipsit Izei pentru o performanță (și) mai strălucitoare la clasa ICA/juniori. Oricum, bronzul **Izabelei Mureșan** reprezintă o garanție a faptului că școala arădeană de karting are prezent, dar și viitor. Pentru că, la anul, lui Doruleț Sechelariu nu îi va fi deloc ușor să-și păstreze titlul național, cu Iza pe urmele sale. Ierarhia finală, clasa ICA/juniori: 1. Doruleț Sechelariu (Bacău); 2. Dumitru Teslari (București); **3. Izabela Mureșan (VIK Power).**

Un „pufo" medaliat

Constant, îndemânatic, arădeanul **Florin Cătană** a fost un „abonat" al podiumurilor de premiere în cele șapte etape ale C. N. De aceea, argintul său la clasa Pufo nu trebuie să surprindă pe nimeni. Clasamentul final: 1. Ștefan Mihnea (Târgoviște); **2. Florin Cătană (VIK Power)**; 3. Andrei Atanasiu (București).

Fiul premierului, doar pe 11!

La clasa mini, podiumul a fost acaparat de bucureșteni (1. Sergiu Nicolae; 2. Tudor Atanasiu; 3. Vlad Anghel), dar „pata de culoare" a dat-o prezența pe pistă a lui Călin Popescu Tăriceanu jr., fiul primului-ministru. Din păcate pentru acesta, cursa de la Arad s-a dovedit a fi cu ghinion, el trecând linia de sosire doar al 11-lea.

Daniel Scridon
Foto: Șt. Matyaș

Baschet feminin Cu cezariană

Magic Sibiu - BC ICIM Arad 60-63 (32-31)

Cotate ca favorite certe la câștigarea partidei, fetele de la BC ICIM Arad au trecut pe lângă o mare rușine. După ce, în urmă cu vreo trei săptămâni, s-au distrat cu jucătoarele din Sibiu, la Cupa ICIM, sâmbătă, pe Cibin, surpriza a fost secvențele de final, dar nu mai pot amenința victoria arădencelor, care trec - cum-necum - și de al treilea val. Iar până sâmbătă, la ora primului meci adevărat din acest campionat, cu „U" Cluj pe teren propriu, tehnicianul Dan Moraru are suficient

Foto: Șt. Matyaș

aproape. Noroc cu plusul de experiență al unor baschetbaliste arădence, care au izbutit pe final să facă diferența. În opinia prof. Wünsch cauzele acestei victorii „cu cezariană" au fost: ratările exasperante care au dus la 41% procentajul acțiunilor reușite; „seceta" la aruncările de trei puncte (nici un coș din 14 încercări) și unele decizii controversate de arbitraj (vezi raportul faulturilor de 5-15 din primele 20 de minute de joc).

Pare neverosimil, dar în min. 25, sibiencele aveau opt puncte avantaj. Transpirând din greu, Anne-Marie, Bianca, Ildiko sau Corina au pornit cursa de urmărire și în min. 38, arădencele aveau un avans liniștitor, 55-62. Gazdele domină timp la dispoziție pentru a remedia deficiențele din jocul ICIM-ului. Pentru ca susținătorii echipei să fie scutiți de astfel de emoții, precum cele din confruntarea cu „magicienele" din Sibiu.

Formații și marcatoare:

Magic Sibiu: Cl. Nițulescu 20 (3); Uiuiu 16; Grila 10 (2), Pavel 9, Tecoanță 3, Duma 2.

BC ICIM Arad: Părău 15, Drăguș 13, Nagy 12, Drăgoescu 11, Rus 6, Șipoș 6, Moroșan, Perdei.

Au arbitrat slab: Alexandru Anika (Târgoviște) și Ionuț Moraru (Cluj). **Delegat FRB:** Cristian Ungureanu (Brașov).

Daniel Scridon

Rezultatele etapei a III-a

„U" Cluj-Napoca - Sportul Studențesc 60-70; Magic Sibiu-BC ICIM Arad 60-63; Someșul Dej-Național Iași 84-83; CSU Oradea-Rapid 56-92; Olimpia București-CET Govora 88-87; Biandra Târgoviște - a stat.

Etapa viitoare (sâmbătă, 22 octombrie)

Sportul-Magic Sibiu; **B. C. ICIM Arad-„U" Cluj**; Biandra Târgoviște-Someș Dej; Rapid-Olimpia; CET Govora-CSU Oradea; Național Iași - stă.

Clasament

1.	**BC ICIM**	**3**	**3**	**0**	**249-167**	**6**
2.	Sportul	3	3	0	211-143	6
3.	Rapid	2	2	0	176-102	4
4.	Târgoviște	2	2	0	130-112	4
5.	„U" Cluj	3	1	2	212-190	4
6.	Magic Sibiu	3	1	2	170-167	4
7.	Olimpia	3	1	2	202-229	4
8.	Someș Dej	3	1	2	171-258	4
9.	CET Govora	2	1	1	178-129	3
10.	Iași	3	0	3	177-234	3
11.	Oradea	3	0	3	132-277	3

Formula 1

Fernando Alonso - noul campion mondial

Ieri dimineață, la Shanghai, în China s-a desfășurat ultimul Mare Premiu de Formula 1 al sezonului. Chiar dacă se știa cine e marele învingător din acest an, mai era de stabilit cea mai bună echipă din circuit. Cu acest prilej, marele campion Michael Schumacher a predat ștafeta, însă într-un mod trist pentru el, căci a abandonat după ce a ieșit în decor, chiar când safety car-ul era pe pistă.

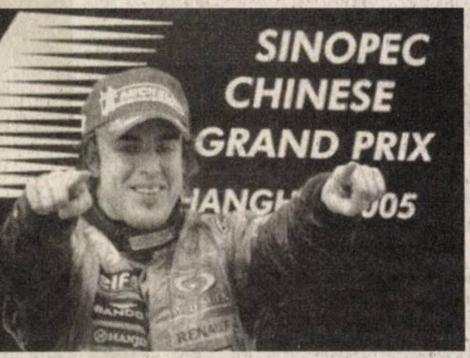

Noul campion mondial, Fernando Alonso a câștigat și ultima cursă a sezonului, urmat îndeaproape de colegul său de echipă, italianul Giancarlo Fisichella, pe ultimul loc de pe podium situându-se vicecampionul acestui an, finlandezul Kimmi Raikkonen. Următoarele locuri au fost ocupate de Janson Batton, Juan Pablo Montoya și Michael Schumacher. Prin această „dublă", cei de la Renault și-au asigurat titlul mult râvnit la constructori.

Iată, în continuare, clasamentul final al piloților, pe anul 2005: **1. Fernando Alonso 123p.; 2. Kimmi Raikkonen 104p.; 3. Michael Schumacher 62p.; 4. Juan Pablo Montoya 60p.; 5. Giancarlo Fisichella 53p.; 6. Jarno Trulli 43p.**

Ierarhia constructorilor arată astfel: **1. Renault 176p.; 2. Mc.Laren Mercedes 174p.; 3. Ferrari 100p.; 4. Toyota 82p.; 5. Williams BMW 64p.; 6. BAR Honda 37p.**

Leo Sfâra

Tineretul a bătut

West Petrom II Arad - CSU Sibiu 67-51

Baschetul masculin arădean s-a consolat pentru eșecul de la Mediaș cu izbânda grupării secunde a B.C. West Petrom, angajată în campionatul Diviziei B. Elevii antrenorului Istvan Steinhübel au repurtat un succes meritoriu împotriva echipei a doua a CSU Sibiu. În urmă cu o săptămână, la nivelul primelor formații, ai noștri își dovediseră deja superioritatea în meciul cu jucătorii de pe Cibin. În sala Decebal, sâmbătă, cel mai bun jucător de pe suprafața de joc a fost arădeanul Ifrim. Dincolo, CSU Sibiu a sosit la Arad cu câțiva jucători din lotul grupării lui Mircea Vulc, în frunte cu antrenorul-jucător Cornel Alecu, Lotrean sau ex-petrolistul Luca. Pe sferturi, rezultatul a fost următorul: 23-10, 22-16, 10-11, 12-14. La fel ca echipa mare, băieții noștri evoluează în deplasare proxima etapă, în compania brașovenilor.

A. Hărțău

Ca în vremurile bune

Vointa are 55 de ani. O vârstă frumoasă, ce merită cinstită. În special atunci când trecutul este încărcat de amintirile unor rezultate de valoare. A făcut-o, sâmbătă, Matei Peloc, actualul conducător al grupării arădene, organizând o aniversare de toată lauda. Simplul fapt că a reușit să

strângă mari campioni în cadrul bazei de pe malul Mureșului, este în sine un succes. Mihaela și Eugen Botez, ca să dăm doar două nume importante, au răspuns prezent la chemarea lansată. Dar nu vrem să-i nedreptățim pe ceilalți - și au fost în număr ridicat, fie că este vorba despre canotaj, kaiac, ciclism ori navomodelism. Nu a fost uitat nici unul, pregătindu-li-se diplome, plachete omagiale și evocându-se, cu acest prilej, vremurile de înflorire a clubului. Dintr-un buget foarte restrâns s-a ajuns, în cele din urmă, la o festivitate în care invitații s-au simțit excelent, bucurându-se că, în pofida anilor care au trecut încetișor peste ei, nu sunt uitați, sunt băgați în seamă. Păcat, totuși, că nici autoritățile locale, nici D.J.S. Arad nu au fost reprezentate la întâlnirea de suflet a performerilor Voinței.

Hangarul s-a deschis încă o dată și o parte dintre ei a coborât pe apă. Vremea cețoasă, rece nu a durat mult, capitulând în fața îndrăznelii manifestate. Cei rămași pe margine au admirat nu numai o cursă de efect ci și expoziția pregătită, cuprinzând momente de referință din istoria Voinței. Un capitol aparte l-a constituit, și acum, bogata colecție de insigne a fostului ciclist Ștefan Puterity.

55 de ani de eforturi au fost recapitulați, filă cu filă. Pentru majoritatea participanților, sportul a fost însăși viața lor. Au „ars" pentru el, nu l-au înșelat. La mulți ani, așadar, Vointa și să ne vedem peste alți cinci ani, biruind greutățile prezentului!

Adrian Hărțău
Foto: Șt. Matyaș

Baschet masculin · N-am fost mai șmecheri

Gaz Metan Mediaș - West Petrom Arad 72-67 (18-11, 14-23, 22-17, 18-16)

Înaintea meciului, parcă presimțind ceea ce avea să se întâmple, antrenorul West Petromului, Adrian Budurean declara că elevii săi trebuie să fie mai șmecheri decât adversarii. Ei bine, sâmbătă, la Mediaș, arădenii nu au fost superiori la acest capitol. Lucru pe care, cu sportivitate, tehnicianul petrolist l-a recunoscut: „Ne-au învins după un joc frumos, viu disputat, nerecomandat cardiacilor. Arbitrajul nu a influențat desfășurarea osti-lităților, fiind foarte bun, precum în etapele anterioare. Mi-aș dori mereu un asemenea arbitraj".

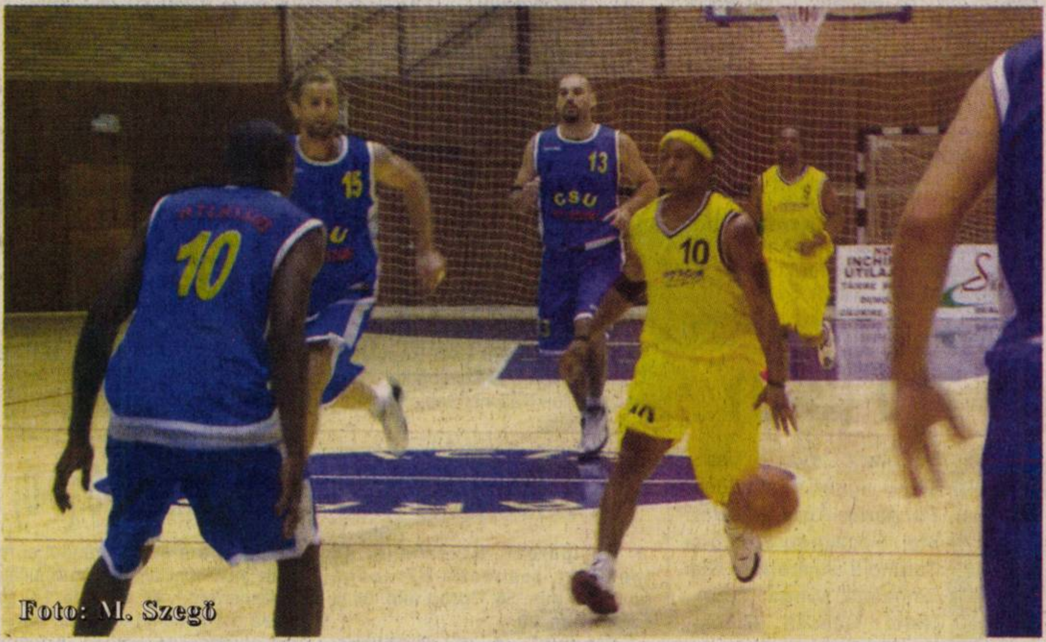

Foto: M. Szegő

Americanul Morris nu a repetat jocul de senzație din fața sibienilor.

Răsturnări dese de situație

Întânirea a fost marcată de răsturnări de scor incredibile. Ai noștri au debutat prost, au fost conduși cu 11-18, apoi au trecut la conducere (34-32). Fluctuațiile au continuat: 48-40 pentru West Petrom, 51-54 pentru gazde, 64-59 pentru West Petrom... „Firul" s-a rupt în ultimele 3-4 minute, când medieșenii și-au asigurat victoria.

Morris și Toroman, în zi slabă

„Suntem mai valoroși, însă nu am dovedit asta pe suprafața de joc. Partenerii de întrecere s-au descurcat mai bine. Am avut și ghinion. Am irosit o șansă mare" - adaugă Budurean. În plus, Morris a făcut cel mai slab meci al său de când evoluează pentru echipa petrolistă. „A ratat incredibil o serie de contraatacuri. Nu știu ce s-a întâmplat cu el. Nici Toroman nu a fost în apele sale. Procentajele de la aruncări stau mărturie. S-a mai scos la recuperări". Printre evidențiați se numără Haslett, mulțumită unei suite de „triple" și Isleam, dar numai în sferturile trei și patru, când și-a dat drumul la joc. MVP-ul confruntării a fost, oricum, sârbul Zeljko Bojovic, de la Gaz Metan, autor a 28 de puncte. „l-a salvat în clipe dificile, prin aruncări de la peste 6,25 m" - crede Budurean.

*

Realizatorii formației arădene au fost Haslett - 32 puncte, Isleam 18, Toroman 7, Morris 5, Dehelean 5. Au oficiat Laurențiu Grigoraș (Buzău), Laszlo Bukaresti (Sovata) și Gabriel Roceanu (București). Comisar F.R.B.: Mihai Aldea (Ploiești).

Fără surprize

Rezultatele etapei a 3-a:

Gaz Metan Mediaș - West Petrom Arad 72-67, Mureșul Târgu Mureș - Elba Timișoara 60-75, CSU Atlassib Sibiu - CSU Brașov 110-78, Dinamo Erbașu - CSM Iași 115-56, BCM Pitești - CSM Oradea 90-74, Rapid - Poli Carbochim Cluj 72-113. Asesoft Ploiești a stat.

Clasamentul

1. Dinamo	3	3	0	307-159	6
2. Poli Carbochim	3	3	0	300-202	6
3. Gaz Metan	3	2	1	236-207	5
4. BCM Pitești	3	2	1	234-207	5
5. CSU Sibiu	3	2	1	251-228	5
6. Asesoft	2	2	0	153-116	4
7. West Petrom	**3**	**1**	**2**	**215-212**	**4**
8. CSU Brașov	3	1	2	230-254	4
9. Elba	3	1	2	187-208	4
10. CSM Iași	3	1	2	196-282	4
11. Mureșul	3	0	3	173-287	3
12. CSM Oradea	2	0	2	143-183	2
13. Rapid	2	0	2	134-214	2

Miercuri, „intermediară" cu brașovenii

Runda următoare, intermediară, se dispută miercuri, 19 octombrie. West Petrom Arad se deplasează în orașul Brașov unde se va duela cu gruparea locală CSU. În celelalte jocuri se întânesc: Elba Timișoara - Gaz Metan Mediaș, CSM Iași - Mureșul Târgu Mureș, CSM Oradea - Dinamo, Poli Carbochim Cluj - Asesoft Ploiești (derby-ul etapei), BCM Pitești - Rapid. CSU Atlassib Sibiu va sta.

Grupaj realizat de Adrian Hărțău

Punct ochit, punct lovit

CO Sighișoara - H.C. Arad 28-35 (15-16)

Spuneam, în prefața acestei dispute, că handbaliștii arădeni caută al patrulea succes pe scena Diviziei A. L-au obținut ieri, la Sighișoara, depășind clar gruparea locală. Președintele clubului, Mihai Petrică ține să sublinieze prestația întregii echipe, în mod deosebit a lui Adrian Dreghici, autorul a 13 goluri. Singurul absent a fost Revilak, acesta neefectuând deplasarea din motive profesionale. Cât privește arbitrajul, de data aceasta se consideră că a fost bun.

Gațu, supervizor

„A contat, cred, în acest sens, prezența la joc a președintelui Federației, Cristian Gațu. Bucureștenii au fluierat corect. Am adunat astfel o nouă victorie. Avem doar o înfrângere în campionat, pe fondul unui arbitraj nefavorabil. În rest, suntem fără greșeală. Regretabilă rămâne situația financiară. Una dezastruoasă. Sperăm să se miște ceva, până la urmă" - afirmă Petrică.

Iar la Sighișoara

Duminica viitoare, H.C. Arad se va afla față în față cu echipa C.S.M. Sebeș. Apoi, în ordine cronologică, este prevăzută încă o deplasare destul de lungă și costisitoare. HC Arad va pleca iar către Sighișoara, pentru ciocnirea cu a doua reprezentantă a orașului: Handbal Club din localitate.

A. H.

Adio bip!

Acum Cartela Connex are:

50 de minute incluse* și tarif egal între rețele**

Oferta este valabilă pentru Cartelele Connex activate odată cu primul apel taxabil efectuat într-unul din judetele Arad, Bacău, Bihor, Brasov, Cluj, Galati, Iasi, Mures, Sibiu si Suceava.

*Primesti câte 10 minute de convorbiri gratuite în reteaua Connex în lunile a treia, a cincea, a saptea, a noua si a unsprezecea de la activare. Pentru informatii despre numărul minutelor disponibile si perioada de valabilitate, apelează gratuit 444. Ofertă valabilă până la 13 noiembrie 2005. Detalii la dealeri și în Magazinele Connex.

**Oferta este valabilă dacă îti activezi Cartela Connex până la 31 decembrie 2005.

CONNEX®

(com./09.2005)

Fotbal Divizia D

FC Zimandu Nou - Regal Horia 0-0

„La pomul lăudat să nu mergi cu sacul" - spune un vechi proverb românesc ce s-a verificat și ieri după-amiază la Zimandu Nou, cu ocazia derby-ului etapei a 11-a a Diviziei D la fotbal. Ocupantele pozițiilor doi și trei ale clasamentului au produs un joc haotic, în care „obiectul" a stat foarte puțin la nivelul gazonului, jucătorii defensivi ai combatantelor, excesiv de mulți pentru miza destul de importantă a partidei, preferând de cele mai multe ori lansările lungi, la bătaie, pentru neinspirații colegi din avanposturi. Mai mult, dacă ne aflam în plin sezon legumicol, vecinii cochetei baze din Zimandu Nou ar fi fost disperați de zecile de baloane ce au ajuns în grădinile lor, degajate în disperare de cauză în special de către jucătorii echipei vizitatoare.

Înainte de partidă, pe la colțuri se vorbea chiar de o posibilă înțelegere între cele două grupări, în beneficiul Horiei, însă, până la urmă, totul a căzut și meciul s-a disputat doar pe teren. Beneficiind și de avantajul vântului puternic, gazdele au început mai bine jocul și ar fi putut înscrie de trei ori în primele 25 de minute. Pe rând, toți cei trei atacanți ai Zimandului: Gherman, Tuef și Mager s-au aflat în poziții bune de finalizare, însă, ba au întâlnit opoziția lui Dușan, ba au șutat puțin pe lângă poartă. Regalul și-a arătat colții de abia după o jumătate de oră de joc, capul lui Barna din șase metri și șutul liftat al lui Țigan fiind reținute fără probleme de Ciornei.

Scorul alb de la pauză nu a fost pe placul nici uneia dintre formații și nici a numeroșilor lor susținători prezenți în tribune, dar nici la reluare competitoarele nu au găsit resursele necesare desprinderii în câștigătoare. Doar Tuef (min. 59 - șut slab în brațele lui Dușan), Oiță (min. 81 - reluare la colțul scurt ghicită de același brav portar al oaspeților), respectiv Drida (min. 87 - „torpilă" de la 30 de metri parată cu greutate de Ciornei) au avut șansa să facă diferența, însă până la urmă egalitatea a părut echitabilă.

Arbitrajul lui Butunoi a fost - în general - corect și curajos, „centralul" acordând numai puțin de patru cartonașe galbene, dar - la fel de bine - putea scoate și „roșul" din buzunar pentru infracțiunile repetate ale lui Drida, sau excesul de zel al lui Enescu și Ciobu.

Formații: Zimandu Nou: Ciornei - Stoica I (min. 70 - Enescu), Ciobu, Pocei - Morar (min. 70 - Stoica II), Berar, Oiță, Melnic - Tuef (min. 74 - Rașca), Gherman, Mager. **Antrenor:** Lucian Tetilean.

Horia: Dușan - Gallo, Barna, Vizitiu - Drida (min. 89 - Stupariu), Ardelean, Iftimie, Giulău, L. Olariu - Țigan (min. 68 - Balog) - Pele (min. 46 - Lipitor). **Antrenor:** Marcel Dușan

Au arbitrat - în general - bine: Adrian Butunoi - la centru, asistat de Sorin Rotaru și Mircea Toderici jr. **Observator A.J.F.:** Mircea Bondar.

Călin Mnerie

Șoimii Lipova – A.S. Vinga 7-0 (3-0)

Meci fără istoric la Lipova, unde „grădinița" lui Bora a mai încasat o căruță de goluri. Șoimii tranșează meciul încă din start, Brândușe (min. 4) și Strugariu (min. 7) făcând o diferență de două goluri. Jocul curge într-un singur sens, ocaziile gazdelor abundă, însă ratările exasperante și paradele portarului Terek țin tabela neschimbată până în min. 45, când Oros, speculând o greșeală a lui Matei, stabilește scorul la pauză.

Mitanul doi se desfășoară pe aceleași coordonate. Gazdele își creează numeroase ocazii pe care le ratează cu nonșalanță, dar și marchează pentru un scor-fluviu prin Brândușe (min. 47), Stei (min. 73), Oros (min. 78) și Stețco (min. 86).

Distractive, dacă n-ar fi total lipsite de tact pedagogic, apelativele cu care tehnicianului vingan își „gratulează" în permanență tinerii elevi. De cealaltă parte, Gigi Camenița a lăsat pe margine câțiva jucători, menajându-i pentru următorul meci, deosebit de dificil, de la Chișineu Criș. Ar mai fi de spus că președintele „șoimilor", Attila Lengyel nu a sta decât aproximativ o oră la meci, motivele pentru care el a plecat fiind necunoscute.

Gigi Camenița - un antrenor fericit. Nu are decât o înfrângere în acest campionat, iar conducătorii nu se pot atinge de el, deși au dorit să-l dea afară.

Șoimii: Lingurarul-Bărbosu (cpt), Baul, Cosma, Degetar, Covaci, Tisza, Oros, Ignat, Brândușe, Strugariu. **Au mai jucat:** Stei, Pocaznoi, Stețco și Catrinoiu. **Antrenor:** Gigi Camenița. **Vinga:** Terek-Matei, Gânscă, Mihota, Burcă, Andraș, Nicușor, Leordean, Mureșan, Cărăbaș (cpt.), Roșca. **Au mai jucat:** Stoicev, Farcaș, Tîrlă. **Antrenor:** Grigore Bora. **Au arbitrat bine, un meci fără probleme:** Raul Pătroescu (centru) - Matei Florentin și D. Herțeg (asistenți). **Observator AJF:** Nicolae Ardelean. **La juniori:**

Dorin Ocneriu

Rezultatele etapei a XI-a

AS Romvest - Înfrățirea Iratoșu 1-3 (Botea, respectiv Bârnoagă - autogol, Corbu, Fabian), Șoimii Lipova - AS Vinga 7-0 (Brândușe 2, Oros 2, Strugariu, Stei, Ștețco), Voința Macea - AS Dorobanți 2-0, UTA II - Vladimirescu 2003 4-5 (Neamț 2, V. Moț 2, respectiv Huțanu 3, Man, Rachici), CNM Pâncota - Dacia Beliu 0-1 (A. Gligor), Național Sebiș - Inter Zimand Cuz 3-3 (Huszar, Cr. Feieș 2, respectiv Bimbo 2, Negrea), FC Zimandu Nou - Regal Horia 0-0, Voința Mailat - Crișul Ch. Criș 5-0 (Lionti, Răduț, Pleșca 2, Bălan), Înfrățirea Iratoșu - Aqua Vest 2-1 (N. Pall, Săpungiu, respectiv Moise).

Clasamentul

1.	Voința Macea	11	11	0	0	50-4	33	(+15)
2.	Regal Horia	11	8	2	1	19-4	26	(+8)
3.	Zimandu Nou	11	7	3	1	22-12	24	(+6)
4.	CNM Pâncota	11	6	2	3	24-11	20	(+5)
5.	Dacia Beliu	11	6	2	3	17-11	20	(+5)
6.	Vladimirescu	11	5	4	2	28-26	19	(+1)
7.	Șoimii Lipova	11	4	6	1	16-8	18	(+3)
8.	Voința Mailat	11	5	2	4	21-13	17	(+2)
9.	Unirea Șeitin	11	5	2	4	22-18	17	(-1)
10.	Înfr. Iratoșu	11	4	2	5	12-17	14	(-4)
11.	Aqua Vest	11	3	3	5	11-15	12	(-6)
12.	AS Romvest	11	3	2	6	16-20	11	(-7)
13.	AS Dorobanți	11	3	2	6	13-20	11	(-4)
14.	Național Sebiș	11	3	2	6	27-24	11	(-4)
15.	Curtici UTA II	11	2	3	6	19-27	9	(-9)
16.	Crișul Ch.Criș	11	2	2	7	10-24	8	(-7)
17.	Zimand Cuz	11	1	3	7	15-40	6	(-9)
18.	AS Vinga	11	0	0	11	6-54	0	(-15)

Etapa viitoare (22-23 octombrie 2005): Crișul Ch. Criș - Șoimii Lipova, Vladimirescu 2003 - AS Romvest, Regal Horia - UTA II, Aqua Vest - FC Zimandu Nou, AS Dorobanți - AS Vinga, Voința Macea - Înfrățirea Iratoșu, Dacia Beliu - Național Sebiș, Unirea Șeitin - CNM Pâncota, Inter Zimand Cuz - Voința Mailat.

A. S. Romvest Arad-Unirea Șeitin 1-3 (0-0)

Au marcat: Botea min. 48 (penalty), respectiv Bârnoagă (autogol) min. 58, Corbu min. 64 și Fabian min. 79.

Formații: A. S. Romvest: Boroș-Roman, Tomoioagă, Asmarandei, Bârnoagă, Pascu, Bălă, Herlo, Ienășescu, Pușcaș, Prisecaru. Antrenor: Ioan Herman. Unirea Șeitin: Roșca-R. Cap, Vâzoc, Iftime, Sule,Galiș, Pătru, Mocriș, A. Moț, Corbu, Pește. Au mai evoluat: Jurcă, Fabian, Ianoș și Popa. Antrenor: Adrian Cap. A arbitrat: Fl. Malița-M. Vidak și C. Covaci. Obs. AJF: Teodor Jușcă

● Joc deschis, cu multe ocazii la poartă, câștigat în cele din urmă de echipa care a avut în rândul ei mai multe individualități, mai mulți jucători cu experiență. ● Până la 1-0 (gol Botea din penalty), gazdele păreau mai aproape de victorie. A fost de ajuns ca defensiva Romvestului să greșească o dată, când Bârnoagă și-a introdus mingea în mod stupid în propria poartă, pentru ca oaspeții să prindă curaj. ● Intrarea lui Fabian a impulsionat atacul șeitinenilor, „raidurile" acestuia și ale lui Pește producând panică în defensiva gazdelor. ● Golurile semnate Corbu și Fabian au închis un meci bun de Divizia D, cum ne-am dori să mai vedem și-n etapele următoare.

D. Scridon

Fotbal - Divizia A

Rezultatele etapei a IX-a

„Poli" Timișoara - FC Vaslui 2-0, FC Național - FC Argeș 0-1, FCM Bacău - Rapid 0-1, Dinamo - CFR Cluj 5-0, Oțelul Galați - Jiul Petroșani 0-0, Pandurii Tg. Jiu - Sportul Studențesc 0-1, „Poli" Iași - Gloria Bistrița 1-1, FC Farul Constanța - Steaua 1-4.

Clasamentul

1.	Steaua	9	7	2	0	19-4	23(+11)
2.	Dinamo	9	7	1	1	29-7	22 (+7)
3.	Farul	9	5	2	2	13-12	17 (+2)
4.	Sportul	9	4	4	1	16-7	16 (+4)
5.	CFR Cluj	9	4	3	2	14-10	15 (+3)
6.	Rapid	9	4	3	2	12-10	15 (0)
7.	FC Argeș	9	4	3	2	10-8	15 (+3)
8.	Național	9	4	2	3	6-10	14 (-1)
9.	„Poli" T.	9	3	4	2	10-4	13 (-2)
10.	Iași	9	3	1	5	6-10	10 (-5)
11.	Bacău	9	2	2	5	3-11	8 (-7)
12.	Jiul	9	1	4	4	5-10	7 (-5)
13.	Oțelul	9	1	4	4	5-16	7 (-8)
14.	Bistrița	9	1	3	5	6-14	6 (-6)
15.	Pandurii	9	2	0	7	6-15	6 (-9)
16.	Vaslui	9	0	2	7	3-15	2(-10)

Etapa viitoare (22-23 octombrie 2005): Rapid - Steaua, Sportul - Dinamo, Gloria Bistrița - FCM Bacău, CFR Cluj - „Poli" Iași, Jiul Petroșani - Pandurii Tg. Jiu, FC Vaslui - Oțelul Galați, FC Argeș - „Poli" Timișoara, FC Național - FC Farul Constanța.

Dinamo - în Liga Campionilor la handbal

Echipa masculină de handbal Dinamo-Baumit București a obținut prima sa victorie în Liga Campionilor, în etapa a treia din grupa F, la Buzău, cu scorul de 28-24 (14-14) în fața echipei Tatran Presov, campioana Slovaciei.

Dinamo a condus aproape tot meciul, la o diferență de 2, 3 și chiar 4 goluri (6-2), dar a ratat mult și la pauză tabela arăta egalitate, 14-14, iar în partea a doua elevii lui Constantin Ștefan au avut și 21-16 și 27-22, pentru ca în final să se impună cu 28-24.

Cel mai bun jucător al dinamoviștilor a fost Leonard Bibirig, autor a 8 goluri.

În celălalt meci, ungurii de la MKB Veszprém KC au învins în disputa cu Ciudad Real (Spania), cu scorul de 31-29 (13-14).

În clasament, conduce Veszprém, cu 6 puncte, urmată de Ciudad Real, 4 p, Dinamo, 2 p, și Tatran, 0 p.

Următoarea etapă, a patra, va programa meciurile Dinamo-Baumit București - MKB Veszprém KC, pe 22 octombrie (Buzău, 19,00), și Tatran Presov - BM Ciudad Real, pe 23 octombrie.

Izbasa și Drăgulescu - laureați la CN de gimnastică

Campionatul Național de gimnastică și-a desemnat duminică, în Sala Sporturilor din Bacău, laureații în întrecerile pe aparate. Sandra Izbasa a câștigat probele de sărituri, cu 9,406, și sol, cu 9,575. Sportiva clubului Steaua le-a devansat în probele câștigate pe două dintre componenetele lotului

național, Cătălina Ponor, clasată a doua la sol cu 9,438, și Floarea Leonida, ocupanta locului doi la sărituri, cu 9,337. Cele două gimnaste au câștigat

însă și ele câte o probă. Ponor și-a adjudecat bârna, unde a obținut cea mai mare notă din concurs - 9,800, iar Leonida, paralele inegale, cu 9,500.

Monica Roșu și Alexandra Eremia, alte componente ale lotului național, au avut pe întreg parcursul concursului, se pare din cauza unor accidentări, evoluții șterse duminică, cea dintâi ocupând doar locul patru în proba de sărituri, cu 9.012, iar Eremia, locul cinci la bârnă, cu 8,800.

La masculin, în schimb, în întrecerile pe aparate, componenții lotului național au câștigat toate probele. Marian Drăgulescu a cucerit aurul la sărituri, fiind notat cu 9,700, și la sol, cu 9,550, Marius Urzică a câștigat proba sa preferată, cal cu mânere, cu 9,750, Răzvan Șelariu a câștigat bara fixă, cu 9,400, Dan Potra, paralele, cu 9,150, iar Daniel Popescu, inelele, cu 9,400.

Revelatia întrecerii de individual compus, reșițeanul Flavius Koczi, vădit obosit, nu a mai obținut decât un loc doi la sol, cu 9,250, și două locuri trei - la paralele, cu 8,800, și bară fixă, cu 8,950.

Întrecerea la individual compus feminin revenise sâmbătă Sandrei Izbașa /Steaua/, care a devansat-o pe colega sa de club Floarea Leonida.

La actuala ediție, titlurile de campioane pe echipe au revenit formațiilor Dinamo Erbașu, la masculin, și Steaua București, la feminin.

Hochei

În primul meci disputat la Vilnius, în turul doi al Cupei Continentale la hochei pe gheață, echipa Steaua Suki București a învins cu scorul de 4-3 formația lituaniană Energia Elektrenai. Golurile echipei noastre au fost marcate de Lupașcu /2/, Baszilides și Zablidovski.

Fotbal - Divizia B

Rezultatele etapei a IX-a

FCM UTA - Unirea Sânnicolau Mare 2-0, Unirea Alba Iulia - Gloria Bistrița II 0-1, Gaz Metan Mediaș - FCM Reșița 3-0, Olimpia Satu Mare - FC Bihor 0-0, Minerul Lupeni - „U" Cluj 0-0, ISCT - Unirea Dej 3-0, Corvinul - CFR Timișoara 1-2. Liberty Salonta a stat.

Clasamentul

1.	Gaz Metan	9	5	2	2	15-7	17	(+2)
2.	ISCT	8	4	4	0	12-5	16	(+1)
3.	CFR Tim.	9	5	1	3	11-13	16	(+4)
4.	„U" Cluj	8	4	3	1	9-2	15	(+3)
5.	Liberty	8	4	2	2	8-5	14	(+2)
6.	FC Bihor	9	4	1	4	15-9	13	(+1)
7.	M. Lupeni	8	3	3	2	7-4	12	(0)
8.	Unirea Dej	9	3	3	3	11-10	12	(0)
9.	Sânnicolau	8	3	1	4	7-13	10	(+1)
10.	*FCM UTA*	*8*	*2*	*3*	*3*	*9-10*	*9*	*(-6)*
11.	FCM Reșița	9	2	3	4	7-10	9	(-3)
12.	Bistrița II	8	2	3	3	3-7	9	(0)
13.	Olimpia SM	9	2	2	5	8-15	8	(-7)
14.	Alba Iulia	8	1	3	4	4-9	6	(-9)
15.	Corvinul	8	1	2	5	7-14	5	(-7)

● **Armătura s-a retras din campionat și rezultatele sale au fost anulate.**

Etapa viitoare (22 octombrie 2005): „U" Cluj - UTA, Unirea Sânnicolau Mare - Corvinul Hunedoara, FCM Reșița - FC Bihor, Unirea Dej - Liberty salonta, CFR Timișoara - ISCT, Unirea Alba Iulia - Olipia Satu Mare, Gloria Bistrița II - Minerul Lupeni. Gaz Metan Mediaș stă.

O CASĂ LA CHEIE
la numai 59.900 euro + TVA

Zona rezidenţială „Bârlogul de 5*****" Grădişte
suprafaţă casă 140 mp suprafaţă teren 350 mp
INFORMAŢII TEL. 0740.212.750

(com./09.2005)

Domenia Credit
Creditul Ipotecar Româno-American

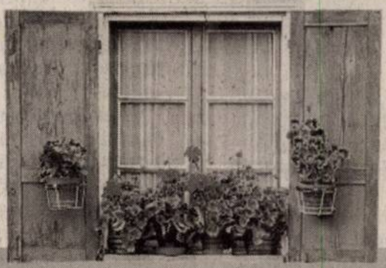

Specialistul creditelor ipotecare acum şi în Arad

Noi îţi dăm acces la soluţii de creditare pentru:
- ACHIZIŢIE locuinţă
- ACHIZIŢIE teren pentru construire de locuinţă
- RENOVARE/ FINISAJ locuinţă
- CONSTRUIRE locuinţă

Avantaje:
- Aprobări rapide
- Flexibilitate mare în calculul veniturilor
- Se acceptă lucrări în regie proprie pt. renovare şi construcţie
- Nu este necesară identificarea locuinţei înainte de solicitarea creditului de achiziţie

Contact Arad: în fiecare zi de luni
B-dul Decebal nr. 9, Hotel Arad, Sala de protocol; tel.: 0723 986.930;
Contact Timişoara: Str. Take Ionescu nr. 22; tel.: 0256 43.11.74;
e-mail: timisoara@domenia.ro; www.domenia.ro pentru precalificare on-line

(3712219)

METRO

Mai aproape!

Fii pe fază!
Arad: 20 octombrie
Calea Zimandului 43C

(COM./10.2005)

PM
S.C. AUTOGRUPM ROMANIA S.R.L. ARAD
Zona Industrială de Vest (Clădirea Euro-Imobiliare) Str I, nr. 9/9A
Telefon: 271 170 Tel/Fax: 271 401
e-mail: autogrupm@artelecom.net

ANGAJEAZĂ
SUDORI MIG-MAG, pentru sudură în Corgon (Argon+ bioxid de carbon)
cu domiciliul în Arad sau în localităţile situate pe traseul Sântana - Arad şi Sânpetru German - Arad
Salarii în conformitate cu pregătirea profesională, transport şi bonuri de masă

SECRETARĂ - cu atribuţii de secretariat, personal şi contabilitate primară.
REPREZENTANT VÂNZĂRI
Pentru funcţiile de secretară şi reprezentant vânzări cunoaşterea limbii italiene este obligatorie.
Studiile superioare şi experienţa în domeniu CONSTITUIE AVANTAJ

Trimiteţi CV-ul Dvs. pe fax la 271401 sau pe mail şi veţi fi programaţi la interviul pentru angajare.
PENTRU INFORMAŢII SUPLIMENTARE: TELEFON 27.11.70
(com./10.2005)

S.C. MOBILIER GENERAL ARAD M.G.A. S.R.L.
ANGAJEAZĂ
•TÂMPLARI-MONTATORI
schelete tapiterie
•TAPITERI
INFORMAŢII LA TEL. 0722.500.354.
(6789495)

et@lon
Centru specializat în Formarea adulţilor
Organizează curs de perfecţionare
autorizat conform O.G. 129/2000
INSPECTOR (REFERENT) RESURSE UMANE (COR 342304)
Certificatul de absolvire este avizat de MEC şi MMSSF.
ÎNSCRIERI şi INFORMAŢII suplimentare la adresa
ARAD, CALEA TIMIŞORII nr. 75
Tel/Fax 0257/287.707, mobil 0723.045.816
(6789475)

ANIVERSĂRI

Astăzi este sărbătoare în sufletele noastre

DABIJA CONSTANȚA.
Îți dorim un gând bun, multă sănătate, fericire, viață lungă și tradiționalul
LA MULȚI ANI!
Soțul EUGEN și ELENA.
(37661)

VÂNZĂRI APARTAMENTE O CAMERĂ

Vând apartament 1 cameră, la casă, Legea 112, preț 15.000 Euro, negociabil. Telefon 0740.362.492. (35860)

Vând apartament 1 cameră, Vlaicu. Telefon 514699, 0744.934.117, 0746.291.068. (36453)

Vând garsonieră confort I, etaj I, Piața Soarelui. Telefon 0745.127.155. (36535)

Vând apartament una cameră, în Grădiște, îmbunătățit, gresie, faianță, zonă liniștită, internet. Telefon 0744.167.595. (36806)

Vând garsonieră confort 3, Vlaicu, lavabil, gresie, faianță, ușă stejar, toate condițiile, ocupabilă imediat. Informații 0257.241.469; 0742.808.411. (UTA, 1449)

Vând apartament 1 cameră, bucătărie, wc, boxă, et. II, suprafață 80 m.p., intrare auto. Telefon 0723.990.470, 254.836. (37019)

Vând apartament 1 cameră, ultracentral, 60 m.p., decomandat, Banu Mărăcine, vizavi Benzinăria O.M.V., amenajat, 30.500 Eu, telefon 0722.344.621. (37035)

Vând garsonieră cf. 1, Micălaca-Alfa, 18.000 Eu. Telefon 0727.982.469. (36972)

Vând garsonieră, confort I, Vlaicu, Bl. Z6E, 4/4, 18.300 Eu negociabil. Telefon 0723.601.674; 0726.272.788. (37606)

Vând apartament 1 cameră 48 mp, parter, zona Vlaicu principală, stradal pretabil privatizare, preț 25.000 EU. Relații telefon 0723.425.732. (36100)

Vând apartament 1 cameră, ultracentral, parter, bucătărie, WC, cămară alimente, încălzire centrală, contorizat, preț 23.000 Eu. Telefon 0722.669.558. (36898)

Vând apartament 1 cameră, ultracentral, etaj 1, 70 mp, superamenajat + boxă (12 mp), intrare auto, 30.000 Eu, negociabil. Telefon 272226; 0745.135.555. (36438)

Vând garsonieră, parter cu balcon, Micălaca, 18.500 Eu. Telefon 0723.199.579. (37654)

Vând apartament 1 cameră 50 m.p., Micălaca 500, etaj 4, amenajat frumos, parțial mobilat, doar 21.700 Eu. Telefon 0744.542.931, 279718. (37657)

Vând garsonieră confort III, Bloc G 3, Fortuna. Telefon 0747.470.518 (Ag. Sântana, 301)

VÂNZĂRI APARTAMENTE DOUĂ CAMERE

Vând apartament 2 camere, la casă, grădină, 20.000 Eu. Telefon 274024, 0744.546.579. (36487)

Vând apartament 2 camere, Micălaca, zona Miorița, preț 32.500 Eu. Telefon 261282, după ora 18. (36464)

Vând apartament 2 camere + bucătărie, Grădiște. Telefon 0741.522.155; 226038: 0723.572.485. (36585)

Vând apartament 2 camere, decomandat, Podgoria, P3, etaj 2. Telefon 0722.313.228. (36759)

Vând urgent apartament 2 camere confort 2, Fortuna, complet contorizat, climă, 23.000 Eu, negociabil. Telefoane 0257.242.982; 0257.244.302; 0740.022.271. (Ag. UTA, 1429)

Vând apartament 2 camere ocupabil imediat central, sau închiriez. Vând termotecă pentru casă. Telefon 255584; 210063. (36693)

Vând apartament 2 camere în orașul Chișineu Criș, etaj 4, toate utilitățile. Telefon 0746.059.777. (Ag. Criș 522)

Vând apartament 2 camere, 97 mp + 47 mp, curte, neamenajat, zona P-ța Mare, str. Al. Gavra nr. 1, 33.000 EU, negociabil. Telefon 0722.986.692. (36876)

Vând apartament 2 camere Micălaca, zona 700, et. 3, 70 mp, ultraamenajat, decomandat, 33.500 Eu, telefon 0722.344.621. (37035)

Vând apartament 2 camere, etaj II, central, str. T. Vladimirescu, garaj. Telefon 0722.303.709. (37007)

Vând apartament ultracentral, suprafață totală 110 mp, 2 camere, hol, bucătărie, salle a manger, cămară alimente, baie + toaletă de serviciu. Rog fără intermediari. Telefon 251201; 0788.192.797. (37039)

Vând apartament 2 camere, încălzire proprie, ușă blindată, 2 băi, str. Praporgescu nr. 22, parter. Telefon 257017, 0723.572.493. (36977)

Vând apartament 2 camere, Micălaca-Alfa-Vlaicu, 30.000 Eu, negociabil. Telefon 0727.982.469. (36972)

Vând apartament 2 camere, cf. 1, et. 1/4, A. Vlaicu, Al. Hercule, contorizat, garaj, boxă, balcon, suprafața locuibilă 64 mp, preț 34.000 Eu, negociabil. Informații telefon 0257.255880, 0745.370.915. (36909)

Vând apartament 2 camere central, parter, 70 mp, pretabil birouri, vad bun comercial, 48.000 Eu, negociabil. Telefon 272226; 0745.135.555. (36438)

Vând apartament 2 camere Micălaca 100, decomandat 70 m.p., contorizat apă + căldură, etaj intermediar, preț negociabil. Telefon 0744.506.100. (Ag UTA, 1470)

Reducere 10 % de vânzare apartamente cu două camere, în bloc nou, zona Spitalului Județean, suprafețe de 80 și 75 m.p., toate dotările. Telefon 213113, 0744.584.880. (37633)

Vând urgent apartament 2 camere, Vlaicu Bl. 2B, et. 7/10 ocupabil imediat, semiamenajat, 30.000 Eu negociabil. Telefon 0744.786.964. (Ag. UTA 1468)

Vând apartament 2 camere, Micălaca, zona 100, et. II, neamenajat, 29.700 Eu. Telefon 262447, 0744.849.390. (37654)

Vând apartament 2 camere decomandate, parter, amenajat frumos 70 m.p., Vlaicu-Fortuna, 33.000 Eu. Telefon 0744.542.931, 279718. (37657)

VÂNZĂRI APARTAMENTE TREI CAMERE

Vând apartament 3 camere, Micălaca, garaj, et. 3, multiple îmbunătățiri, 42.500 Eu, negociabil. Telefon 0722.691.331.

Vând apartament 3 camere, et. 3/4, Calea Romanilor, îmbunătățiri, contorizare. Telefon 211713, 0743.142.285. (36451)

Vând apartament 3 camere, Fortuna, 27.500 Eu. Telefon 0722.653.878. (36511)

Vând urgent apartament 3 camere, etaj 3/4 zona Vlaicu, str, Fluturilor, bloc 12, 25.500 EU negociabil. Telefon 289030, 0724.983.915. (36868)

Vând apartament 3 camere, Vlaicu, blocurile noi, 50.000 Eu. Telefon 0722.653.878. (36511)

Vând apartament îmbunătățit, geamuri termopan, ușă blindată, garaj, 3 camere, bucătărie și baie, bloc nr. 1, centrul comunei Macea, 15.000 EU negociabil. Telefon 0747.688.827. (36591)

Vând apartament ultracentral, 3 camere, 120 mp, recent renovat stil occidental, 82.000 eu. Telefon 283874. (36896)

Vând apartament 3-4 camere, Micălaca-Alfa-Vlaicu, prețuri negociabil. Telefon 0727.982.469. (36972)

Vând apartament 3 camere la casă, str. A. Șaguna, renovat la cheie, curte comună, toate utilitățile, 49.500 EU. Telefon 285814, 0723.514.829. (36039)

Important

La solicitarea celor interesați publicăm și fotografiile (alb-negru) aferente anunțurilor de vânzări case, mașini sau apartamente.

VÂNZĂRI APARTAMENTE PATRU CAMERE

Vând apartament 5 camere, etaj I, zona Miorița, suprafața 126 mp, preț 37.000 EU negociabil, Legea 112. Telefon 259090, 0722.349.092. (36962)

VÂNZĂRI CASE

CREDIT PENTRU LOCUINȚĂ ÎN LEI

8,5 % DOBÂNDĂ PE AN

Bd. Revoluției nr. 83
tel. 0257 280 244
VOLKSBANK

Vând casă în Stațiunea Moneasa, imediat ocupabilă. Telefon 0259-349712, după ora 16. (36442)

Vând casă Arad, Octavian Goga 59/a, suprafața 60 mp, teren 260 mp, gaz, intrare auto, singur în curte. Telefon 0744.690.169, 213357. (36493)

Vând casă în Nădlac, 6 camere, baie, anexe, curent trifazat, grădină, preț 27.000 Eu. Telefon 0256-245006, 0721.825.587. (36530)

Vând casă Aradul Nou, 4 camere, toate utilitățile, 1440 mp, preț 77.000 EU negociabil. Telefon 0257-256128 sau 0745.239.523. (36571)

Vând urgent casă în centrul orașului Pecica, 2 camere, baie, bucătărie, pivniță, anexă cu 2 camere, apă curentă și grădină, 25.000 EU. Telefon 0747.688.827. (36591)

Vând urgent casă 6 camere, baie, bucătărie și anexe 2 terase, încălzire centrală, mobilierul existent și grădină mare, Macea nr. 580, 65.000 EU negociabil. Telefon 0747.688.827. (36591)

Vând casă mare din cărămidă, 5 camere, 2 bucătării, baie, etc., apă, gaz, telefon și grădină 1400 mp. Telefon 0742.575.252. (36604)

Vând casă central Vărșand, 4 camere, bucătărie, baie, cămară, anexe. Telefon 0746.693.796. (Ag. Criș, 524).

Vând casă amenajată occidental, Bujac, zonă neinundabilă, preț la vedere. Telefon 0745.104.216; 0741.051.659. (36790)

Vând casă și teren de casă, în Grădiște, 1.300 mp, front stradal 30 m. Telefon 0744.630.024. (36813)

Vând casă deosebită, central, posibilitate privatizare. Telefon 256279; 0727.767.510; 0743.108.066. (36829)

Vând casă la șosea, în localitatea Odvoș, 2.500 mp, 14.000 Eu. Accept și credit ipotecar. Telefon 0724.972.704. (36916)

Vând casă str. Brâncoveanu nr. 93, 6 camere, 2 băi, bucătărie spațioasă, aer condiționat, încălzire proprie pe gaz, pivniță, terasă, garaj, curte, suprafață totală 496 mp. Telefon 0744.507.773. (37682)

Vând casă în Pecica, 2 camere, bucătărie, baie, anexă, apă curentă, fântână, grădină, 25.000 EU. Telefon 0723.990.470; 254836. (37019)

Vând casă în Sintea Mică, nr. 125, la șosea, 37 km de Arad, preț 8.000 EU. Telefon 265618; 0740.878.286. (37043)

Vând sau schimb casă în Arad, str. Ioan Flueraș, nr. 35, 3 camere, bucătărie, 2 băi, hol, spais, curte betonată, cotețe, cămară, grădină suprafața totală 460 mp, preț 56.000 EU. Telefon 0723.208.834, 271591. (36653)

Vând casă deosebită, D+P+E, cu teren 700 mp, pe colț, în Grădiște, construcție nouă, 1994. Telefon 0744.193.572. (36700, 701)

Vând apartament la casă, 4 camere, îmbunătățiri deosebite, suprafața 184 mp, Funcționarilor. Telefon 0722.692.973. (31274)

Vând casă cu toate utilitățile și încălzire centrală, Meșterul Manole nr. 30. Telefon 0788.651.758. (36994)

Vând cabană Insula Mureș, teren dublu, grădină, pomi fructiferi. Informații telefon 0742.082.046. (36991)

Vând casă cu grădină, în localitatea Arăneag. Informații telefon 0745.635.084. (35859)

Vilă Grădiște, ultramodernă, termopan, automatizări, 195.000 Euro. Telefon 213192; 0722.257.409. (36394)

Vând casă cu etaj, termopane, 2 dormitoare, jacuzzi, living, bucătărie, cabină duș, termotecă, gaz, parchet laminat, teren 720 mp., Sânicolau Mic, stradă betonată, 89.000 Eu, negociabil. Telefon 0788.578.921. (36723)

Vând casă propietate, str. Grigore Alexandrescu, nr. 19, 2 camere, bucătărie, baie, pivniță și hol, încălzire centrală pe gaz, termopane, parchet, gresie, merită văzută. Telefon 0741.968.780, preț 40.000 Eu. (37627)

Vând casă 3 camere, D. Gherea, 62.000 Eu. Telefon 0744.589.950 (37658)

Vând urgent și ieftin casă mare în Tauț cu 3.000 m.p., grădină, 130 pomi, 2 case în curte. Telefon 214415, 0745.003.019. (37666)

VÂNZĂRI SPAȚII

Vând SPĂLĂTORIE AUTO; BAR FAST-FOOD, preț 95.000 Eu. Telefon 0722.293.709. (35975)

Vând ALIMENTARĂ la parter bloc, amenajată, funcționabilă, vad bun. Te-lefon 0745.282.441. (37692)

Vindem, la preț foarte bun, AFACERE - SALON DE ÎNFRUMUSEȚARE, ultracentral, ultradotat. Telefon 0723.777.100 sau 0722.557.274. (36848)

Vând DEPOZIT MATERIALE CONSTRUCȚII, vad excelent, 1.040 mp. Telefon 257017, 0723.572.493. (36977)

VÂNZĂRI TERENURI

Vând teren intravilan în Gai, 4.006 mp, utilități, 2 fronturi stradale. Telefon 0745.634.885, 0766.673.531. (31519)

Vând teren 500 mp, Tabacovici, preț 80 Eu/ mp. Telefon 0722.457.097. (36517)

Vând teren intravilan, 10.446 mp, Aradul Nou, gaze, trifazic, apă. Telefon 0723.029.551. (36553)

Vând teren intravilan, 700 mp. Telefon 0742.575.252. (36604)

Vând pământ 3.14 ha Asociația ROMGERA Sântana, 1600 EU/ha. Telefon 253470, 0741.143.350. (36617)

Vând loc de casă în Macea, 1318 mp. Telefon 0745.373.097. (36658)

Vând TEREN la centură, Micălaca Nord-Est, S = 10.000 mp, FS = 19,60 m, 4 Euro/ mp. Telefon 0722.782.353. (36785)

Vând, schimb, variante, loc de casă, Grădiște, str. Pescarilor, 1.000 mp, fs 27 ml, utilități, 32.000 Eu, negociabil. Telefon 0720.034.941. (36918)

Vând loc casă Grădiște, strada Trenului, 640 mp. Telefon 218.398. (36982)

Vând teren arabil în zonele Zădăreni-Iratoș-Șiria-Zăbrani-Variaș-Vinga-Gurahonț-Pecica. Telefon 0727.982.469. (36972)

Vând teren pentru construcții în Stațiunea Moneasa. Telefon 0722.247.941. (36501)

Ocazie! 3 ha vis-a-vis EXPO Arad, fs 58 ml, 22 EU/mp. Telefon 253364, 0722.257.409. (36394)

Urgent! Teren 7.600 mp intravilan, centură (lângă 6 Vânători), FS 90 ml. Telefon 213192; 0722.257.409. (36394)

Vând 2.5 - 11 ha, la șoseaua Arad-Nădlac, la km 4 înainte de Nădlac. Telefon 0722.257.409. (36394)

Vând loc casă în Pâncota, suprafața 2.800 m.p., telefon 0723.384.505. (37616)

Vând loc de casă, Gai, parcelat, înscris CF, utilități, 253 m.p., 8.000 Eu, negociabil. Telefon 0723.881.866. (37653)

VÂNZĂRI AUTO

Vând Mercedes E500, argintiu metalizat, 42.000 km, 16 luni garanție, tuning, Lorinzer. Telefon 0723.029.551. (36553)

Vând Ford Sierra, 2,3D, an 1989, combi, albastru, preț 2.650 Eu, negociabil, stare foarte bună. Telefon 0740.633.873, 0741.044.850. (36476)

Vând Dacia 1310 Break, 1987, stare perfectă, nr. noi, 900 Eu. Telefon 0742.902.683. (26529)

Vând Opel Vectra 1.6i, an 1990, muzică - CD, aspect plăcut, culoare gri metalizat, preț 3.600 Euro, negociabil. Telefon 0745.023.981. (36827)

CREDIT AUTO ÎN LEI

AR 8,5 VBR

8,5% DOBÂNDĂ PE AN

Credite auto în lei: 8,5% pe an; DAE - 9,37% pe an la credite în lei. DAE este calculată pentru suma de 50.000 RON, pe o perioadă maximă de creditare de 7 ani și include un comision de aranjament de 1% din valoarea creditului și un comision de analiză de dosar de 100 RON, plătibile o singură dată.

Bd. Revoluției nr. 83
tel. 0257 280 244
VOLKSBANK

Vând Ford Scorpio 2,5 Diesel, an 1989, stare foarte bună, ABS, închidere centralizată, servodirecție, volan reglabil, turelă, plus încă una pentru piese, preț 3.800 Eu, negociabil. Telefon 0722.622.914. (36528)

Vând Golf IV 2002 limuzină, impecabil, dotări multiple, înmatriculat. Telefon 0747.056.235. (36613)

Vând VW Golf IV Variant, an 2003, înscris. Telefon 0744.775.127, 219227. (36689)

Vând BMW 520, an 2001, motorizare Diesel 2000 cmc, xenon dublu, climatronic, trapă, genți aluminiu, 123.000 km, etc. culoare negru metalizat, preț 14.000 Eu, negociabil puțin. Telefon 0723.282.048. (Ag. UTA, 1442)

Vând Iveco Turbo Daily 59-12 frigorific, an 1992, 6 tone, 8.750 Euro. Telefon 0722.577.061. (36818)

Vând Dacia Berlină injecție + gaz, an 2000, preț 2.600 Euro. Telefon 0788.626.016. (36830)

Vând Mercedes Vito, fabricație 1996, climă, ABS, airbag, 8.900 Eu. Telefon 0744.577.891. (36883)

Vând Dacia 1310, an 1987, perfectă stare, 750 Euro. Telefon 0744.180.689. (36772)

Vând tractor U 650 an 1991, stare de funcționare, după reparație capitală. Telefon 463382. (Ag. Sântana, 300)

Vând Mazda 626 1,6 valve, instalație gaz, originală, model '92, 4.500 EU. Telefon 0722.353.495. (37612)

Vând Dacia 1310 numere noi, 1989, foarte bună, 930 EU. Telefon 0723.045.296. (36668)

Vând tractor și plug, localitatea Berechiu, Nr. 413. Telefon 230.507. (37698)

Vând VW Polo, 1995, 70.000 km, cinci uși, stare excelentă, numeroase dotări, 5.300 Eu, negociabil. Telefon 0723.887.168. (36906)

Vând Dacia Breck din '89 transformat, model '99, caroserie, motor, stare foarte bună, 24.000.000 lei. Telefon 288247. (36997)

Vând Opel Frontera 4x4, full electric, trapă, aer condiționat, an 1995, stare perfectă de funcționare, PF. Telefon 0722.577.492. (35915)

Vând VW Passat limuzină, 2002, argintiu, 130 CP, 6 viteze. Telefon 0744.555.660. (36016)

Vând urgent microbuz, Ford Tranzit 2,5 Diesel, an 1984, model vechi, stare foarte bună, toate actele la zi, 1.400 Eu negociabil. Telefon 0744.786.964. (Ag. UTA, 1468)

Vând tractor U 650, CIV, numere noi, plug țeavă PP3, telefon 0745.156.356. (Ag. Criș 553)

Vând Dacia 1310, an fabricație 1987, preț informativ 500 Eu, negociabil. Telefon 350761. (Ag. Criș, 535)

Vând urgent tractor U650, stare bună de funcționare și plug mare 3 capuri. Telefon 326217. (Ag. Ineu, 385)

Vând Opel Combo, 2003 de marfă 2 locuri, 21.000 km, preț 8.200 Eu. Telefon 0744.705.927. (Ag. Ineu, 387)

(Continuare în pag. 17)

Program ADEVĂRUL Cotidian independent Arad
MICA PUBLICITATE tel. 210.775 luni-vineri 8^{00}- 19^{00} *sâmbătă închis* duminică 9^{00}- 12^{00}
ANUNȚURILE DE DECES SE PUBLICĂ GRATUIT.
MARE PUBLICITATE tel/fax 280.904 luni-vineri 8^{00}- 19^{00} *sâmbătă închis* duminică 9^{00}- 12^{00}

Vând Mercedes-Benz E 220 CDI model 2001, 152.000 km, piele, cutie tiptronic, culoare negru, computer bord,

comenzi volan, genți oz-uri 18" etc., preț 13.600 EU, sau variante. Telefon 0740.120.741; 0722.706.535. (36588)

☛ (Urmare din pag. 16)

Vând Dacia 1310, an fabricație 2002, kilometri bord 45.000, preț 3100 Eu, negociabil. Telefon 0257/353005, 0723.284.679 (Ag. Criș, 536)

VÂNZĂRI ELECTRO

Vindem CASE MARCAT, CÂNTARE, I. L. CARAGIALE nr. 22. Telefon 272727; 282829; 0745.520.497. (35610)

Vând CASE MARCAT FISCALE, CÂNTARE ELECTRONICE, str. STÂNJENEL 6. Telefon 279702; 0745.395.107; 0722.707.432; 0788.737.342. (33221)

Vindem CASE MARCAT FISCALE, CONSUMABILE, CÂNTARE ELECTRONICE, str. VICENȚIU BABEȘ nr. 22A. Telefon 211211, 0742.352.277; 0788.352.277. (29714)

Electrocasnice second-hand (TV COLOR, MAȘINI SPĂLAT, FRIGORIFICE), la cele mai mici prețuri, ARAGAZE NOI, rate FĂRĂ DOBÂNZI și FĂRĂ AVANS, Calea Radnei 225, Arad 259339, 0744.706.321; Lipova 563027. (36396)

Vând MAȘINI DE SPĂLAT, TV COLOR, modele noi. Telefon 251392. (36935)

Vând frigider Zanusii de 240 litri, cu congelator, preț 4.200.000 lei negociabil. Telefon 0744.519.744; 0257-347861; 0357-405578. (37012)

COPIATOARE CANON second-hand, prețuri foarte mici, garanție 12 luni. Telefon 0744.577.022. (Ag. UTA, 1447)

Vând ieftin TELEVIZOARE COLOR, diferite diagonale, telecomandă, teletext. Telefon 0257/33.80.90 (37662)

VÂNZĂRI DIVERSE

Vând PLASĂ GARD, 33.000 lei/kg; RABITZ, 47.500 lei/kg; CUIE, 26.000 lei/kg; SÂRMĂ, TABLĂ, ELECTROZI, COTURI; BURLANE etc. Str. Vrabiei 4, telefon 289997; www.garduri.ro (35883)

Vând NISIP, BALAST, la domiciliul clientului, preferabil 3 mc. Telefon 0741.679.475. (36213)

Vând NISIP, BALAST, SORTURI, la domiciliul clientului. Telefon 214415, 0745.003.018. (35649)

Vând disc mare și mic, noi. Telefon 0741.103.510. (31991)

Vând NISIP, BALAST, SORT, LEMNE FOC, domiciliul clientului. Telefon 255672; 0744.987.273. (32967)

Vând convector gaz, stare bună. Telefon 0742.575.252. (36604)

Vând convenabil disc nou GD 4,2 tip V, pentru tractor mare, baloți lucernă. Telefon 0744.633.584, 0257-536388. (33146)

Vând BOLȚARI TERMOIZOLANȚI beton și zgură cărămidă, omologați, diferite dimensiuni; STÂLPI ORNAMENTALI 0,80 cm, la cele mai mici prețuri. Telefon 283683, 0722.621.600, 0722.870.752. (35604)

Vând PEȘTE. Informații telefon 0722.303.709. (36803)

Vând LEMNE FOC TĂIATE, 700.000 lei/ mc. Telefon 278583, 0746.601.292. (35686)

Vând LEMN FOC, NISIP, BALAST, SORTURI, la domiciliul clientului. Telefon 214415; 0745.003.019. (35649)

Vând BOLȚARI 28 modele, diferite dimensiuni, prețuri negociabile. Telefon 0745.634.885. (36590)

Vând calorifere de oțel și instant pentru baie pe butelie și gaz stradal. Telefon 0724.373.950. (36628)

Vând NISIP, BALAST, la domiciliu, preferabil 3 mc. Telefon 0740.120.697. (36659)

Vând PAVAJ, BORDURI, RIGOLE, calitate deosebită, Calea Zimandului (incinta CAP Grădiște). Telefon 0724.391.074; 0741.044.599. (36692)

Vând garaj mare zona Vlaicu autorizat, spatele blocului X4. Telefon 0744.709.425. (36713)

Vând NISIP, BALAST, LEMNE FOC, la domiciliu. Telefon 214535; 0742.749.698. (36774)

Vând OȚEL BETON - 14.500/kg; BLOCURI CERAMICE - 2.200.000/mc; ȚIGLĂ - 15.500/buc.; BCA - 2.500.000/mc; CIMENT - 155.000/sac. Telefon 0788.633.779; 0788.574.543. (36820)

Vând pui Rottwailer, preț 100 Euro. Telefon 0742.558.186. (36830)

Vând LEMNE FOC esență tare, 700.000 lei mc. Telefon 278.436; 0740.774.642. (36877)

Vând semănătoare grâu SUP 26, stare perfectă, tuburi noi. Telefon 0745.288.112. (36889)

Vând ovăz de anul acesta, preț 3.000 lei/ kg. Telefon 0747.036.828. (36928)

Vând șase tăurași alb cu roșu, aproximativ 200 kg și remorcă ARO. Telefon 439105. (36953)

Vând garaj, str. Banu Mărăcine, 2.000 Eu. Telefon 0744.784.910. (37018)

Vând presă struguri; aparat sudură; 2 tablouri vechi; mobilă veche. Telefon 467377. (37049)

Vând dulap și bibliotecă. Informații telefon 235214. (37681)

Vând presă românească. Telefon 0723.724.432. (37697)

Vând BALAST, NISIP, SORTURI la domiciliul clientului. Telefon 0742.776.823. (36429)

Vând COLȚARE, CANAPELE, FOTOLII, noi. Telefon 286069. (36586)

Vând OUĂ PREPELIȚĂ proaspete, pentru tratament naturist, str. Prutului, nr. 33. Telefon 260176, 0745.948.283. (35882)

Vând Thuia și arbuști ornamentali. Localitatea Șiria, telefon 0727.625.178. (Ag. Pâncota, 273)

Vând baterii (cuști) pentru găini ouătoare. Telefon 0744.708.376. (Ineu, 383)

Vând 200 oi țurcane, Felnac. Informații telefon 0740.217.686. (37004)

Vând RULOURI lemn tei, plastic; OBLOANE MOBILE din lemn. Plata în lei sau animale, păsări. Telefon 0722.287.596. (30126)

Vând dulap dormitor, deosebit, import Germania, 500 Eu. Telefon 0722.294.842. (36424)

Vând grâu, orz, porumb, lămâi cu fructe, miere, propolis, baloane sticlă, stupi multietajați, boiandrugi fier. Telefon 218276. (37603)

Vând NISIP, BALAST, domiciliu clientului, RABA 16 tone. Telefon 0741.219.050. (37643)

Vând gard striat pentru cimitir sau parcuri. Informații telefon 235429 (37630)

Vând dormitor, pat dublu, comodă, două dulapuri, oglindă, două fotolii, 3.300.000 lei negociabil. Telefon 240494, 0723.061.715. (37628)

Vând cărucior pentru handicapați electric, cu patru roți și două acumulatoare cu încărcător. Telefon 275906. (Ag. UTA, 1467)

Vând BALAST NISIP la domiciliul clientului. Telefon 0745.272.375. (37663)

CUMPĂRĂRI TERENURI IMOBILIARE

Cumpăr pământ agricol, pășune fâneață, raza municipiului Arad și Asociația Pusta Bujac. Telefon 0745.895.483. (UTA, 1425)

Cumpăr apartament 2-3 camere, parter sau etaj I. Telefon 259090, 0722.349.092. (36962)

Cumpăr pădure în Ocolul Silvic Radna, ofer 2.500 Eu/ha. Telefon 0726.740.726. (Lipova, 368)

Cumpăr teren agricol în zonele Zimandu Nou, Sântana în Asociațiile Scânteia, Utviniș, Romgera. Telefon 0744.424.713, 0744.905.202. (37646)

CUMPĂRĂRI DIVERSE

Cumpăr calorifere fontă, pene vechi și noi. Telefon 214581, 0741.435.116. (35904)

Cumpăr pene vechi și noi, preț foarte bun. Telefon 0745.983.893. (36460)

Cumpăr pene vechi și noi, preț foarte bun. Telefon 0741.689.068. (36467)

Cumpăr pene de gâscă și fier vechi. Telefon 210480, 0742.299.805. (36468)

Cumpăr calorifere vechi și pene veche și noi. Telefon 214496. (37699)

Cumpăr mărci germane. Telefon 240990, 0721.512.555. (37611)

Cumpăr grâu panificabil. Telefon 0746.408.119. (37024)

Cumpăr pene vechi și noi, fier vechi, baterii vechi. Informații, 210863, 210175, 0746.457.734. (37652)

Cumpăr discuri muzică și simfonică, jazz, rock. Telefon 0256/450093, 0720.587.415 după ora 18,00. (37654)

LOCURI DE MUNCĂ

ROMBIZ IMPEX (electronice - electrocasnice) angajează pentru punct de lucru ARAD: CONSILIER VÂNZĂRI. CV-urile se pot trimite la fax 0264/419158, email: marketing@rombizco.ro. Telefon 0726.745.414. (36754)

ROMGUARD GRUP SA angajează în condițiile Legii 333/2003, AGENȚI PAZĂ (femei și bărbați), pentru ARAD. Relații la telefon 0788.664.398 sau la sediu, str. Toth Sandor, bloc 3, ap. 5. (f. 3712362)

TAXI ALFA PLUS angajează ȘOFERI cu experiență. Telefon 262996, 0744.576.674. (36956)

ASTRA NOVA SECURITY angajează urgent, în condițiile Legii 333/2004, ȘEF OBIECTIV, ȘEF TURĂ, AGENȚI PAZĂ pentru obiective deosebite, salarizare atractivă. Informații la telefon 0213030237, 0213030317, 0788.484.426, 0788.484.425. (f. 3712558)

SC AQUAROM ELEMENT SRL angajează OPERATORI LINIE pentru operațiuni de găurire și împachetare, pe perioadă determinată de 5 luni. Cerințe: minim 8 clase, nu necesită experiență. Telefon 206338, CV la OP 8, CP 125 sau la fax: 227355. (37050)

Angajez ZIDARI, DULGHERI, MUNCITORI NECALIFICAȚI. Informații la 0747.301.000. (37013)

Asociație Non-Profit angajează PSIHOLOG cu fracțiune de normă și ASISTENT SOCIAL pentru lucrul cu persoane fără adăpost și familii defavorizate, în ARAD și ȘIRIA. Telefon 384010. (37693)

Angajez INSTALATORI SANITARI și de ÎNCĂLZIRE. Telefon 0745.257.109. (37613)

MEDIC MEDICINĂ GENERALĂ caut loc de muncă. Telefon 0723.281.872. (37690)

S.C. PANPRO S.R.L. angajează BRUTARI-PATISIER cu sau fără calificare. Telefon 211210. (Ag. UTA, 1458)

AGENȚIE PUBLICITATE angajează GRAPHIC DESIGNER, cunoștințe solide COREL și PHOTOSHOP, preferabil absolvent Liceu Arte. Informații telefon 0257/218.000; 0726.177.577. (36744)

SC FALCON ENTERPRISES angajează MAȘINISTE pentru CONFECȚIONAT CĂMĂȘI, minim 3 luni experiență la mașini de cusut liniare. Informații zilnic, 8-16, telefon 0257/289104. (36835)

DEALER CONNEX angajăm AGENT-VÂNZĂRI. Telefon 0257-251175. (36938)

Angajăm PERSONAL calificat sau necalificat pentru meseria de BRUTAR. Telefon 0726.378.327. (36969)

Firmă TRANSPORT-EXPEDIȚIE angajează: 1 CONTABIL EXPERT AUTORIZAT, 2 LUCRĂTORI DISPECER. Telefon 0720.139.199 (37037)

Hotel CRISTIAN angajează PERSONAL CU BREVET DE TURISM și RECEPȚIONERI cu diplomă. Telefon 0722.344.621, 0723.509.779. (37031).

FIRMĂ TELEFONIE MOBILĂ angajăm REPREZENTANT VÂNZĂRI pentru ARAD. CV-urile se depun la fax nr. 0257-211900. (36964)

Angajăm SECRETARĂ, cunoscătoare franceză scris-vorbit și traduceri. Telefon 216746, 216745 între orele 10-12. (36887)

SOCOM „PIELARUL" ARAD, angajează CONFECȚIONER ÎNCĂLȚĂMINTE și ȘTANȚATORI în PIELE, salar negociabil. Informații la sediul societății, str. Ghiba Birta, nr. 16 sau la telefon 250504. (36690)

SOCIETATE COMERCIALĂ angajează VÂNZĂTOARE cu experiență în vânzări. Relații la telefon 0740.951.120; 0788.747.646. (37685)

SOCIETATE COMERCIALĂ angajează PERSONAL cu experiență în MONTAJ MOBILIER. Relații la telefon 0740.951.120; 0788.747.646. (37685)

SMART OFFICE angajează absolvenți, muncitori, vânzătoare, electricieni. Telefon 0357/407.246; 0722.875.255. (36533)

BIEMME - angajează CONFECȚIONERE TEXTILE pentru toate tipurile de mașini, CROITOR MANUAL în piele, croitor mașină croit semiautomată. Salar 3.800.000 - 4.800.000 + bonuri de masă + abonamente transport gratuite. Telefon 270.061, Feleacului nr. 1. (37000)

S.C. din Arad, angajăm ȘOFER, gradele B, C, D, E, atestat profesional experiență în domeniul transport persoane, seriozitate. Telefon 0744.621.811; 0722.831.624. (37006)

Angajăm CONTABIL EVIDENȚĂ PRIMARĂ, cunoștințe limba italiană. Telefon 229.787. (37021)

Angajez OSPĂTAR. Informații la telefon 289.905. (37027)

Oferim o nouă CARIERĂ într-o COMPANIE MULTINAȚIONALĂ. Telefon 0743.893.209. (37629)

S.C. GASTRO TUR SRL, autorizată conform O.G. 129/2000 organizează cursuri de calificare în meseriile: BUCĂTAR și OSPĂTAR. Diplomele sunt avizate de către M.E.C. și M.M.S.S.F. Telefon 212339. (C.P. 1121/2005)

SALON DE ÎNFRUMUSEȚARE ultramodern, oferă locuri de muncă pentru COAFEZE, COSMETICIENE și MANICHIURISTE. Telefon 0788.689.204. (37615)

Angajăm VÂNZĂTOARE pentru ALIMENTARA NON-STOP. Nu contează vârsta sau pregătirea. Telefon 280809. (37649)

RESTAURANT pe centru angajăm AJUTOR BUCĂTAR. Telefon 214.464, zilnic 11,00 - 15,00. (37644)

SC PANPRO SRL angajează MECANIC DE ÎNTREȚINERE. Telefon 211.210. (Ag. UTA 1473)

Editura BOOKLET București caută AGENT VÂNZĂRI carte în școli, preferabil cadre didactice. Telefon 021/4113137, 0722.428.630, între orele 10-17. (f)

ANGAJĂM cu carte de muncă PERSONAL CURĂȚENIE pentru sediu de bancă. Condiții: seriozitate, aspect îngrijit. Telefon 0726.744.875. (f)

ANGAJĂM TÂMPLARI sau MUNCITORI pentru banzic și circular. Telefon 233.340. (37625)

FABRICĂ DE ÎNCĂLȚĂMINTE angajează ȘEF CROI și CROITORI ÎN PIELE. Telefon 212.923. (Ag. UTA 1474)

Angajez TÂMPLARI, ȘLEFUITORI LEMN. Ofer salar, bonuri de masă, transport gratuit. Telefon 216.823. (37629)

FIRMĂ de TELEFONIE MOBILĂ angajează pentru magazinele din Arad, REPREZENTANȚI de VÂNZĂRI. C.V.-urile se vor trimite la nr. de fax 0257/212.142. (37621)

FIRMĂ CONSTRUCȚII angajează ZIDARI, MUNCITORI NECALIFICAȚI, salar 200-300 Euro. Telefon 240494; 0723.061.715. (37628)

Școala Generală nr. 9 Arad, str. Independenței, nr. 3 organizează concurs pentru ocuparea postului de SECRETARĂ, în data de 24 octombrie 2005. Informații la secretariatul școlii, telefon 244372. (37620)

LUKAS CONSTRUCT angajează MUNCITORI NECALIFICAȚI, condiție fizică. Telefon 256119, 0723.273.746. (37651)

Angajez ZIDARI, ZUGRAVI, MUNCITORI NECALIFICAȚI, Telefon 0740.187.385. (37659)

PRESTĂRI SERVICII

PRESTIGE CONSTRUCT execută: SĂPĂTURI MECANICE, canale, subsoluri, demolări. Telefon 0744.775.398. (36924)

Execut HALE, PORȚI, GARDURI, BALUSTRADE inox, colaborare societăți în domeniu confecții metalice, prețuri avantajoase. Telefon 0740.560.400. (36960)

(Continuare în pag. 19) ☛

Group Crișan
MATERIALE ȘI ACCESORII PENTRU TEHNICA SUDĂRII

ATENȚIE SUDORI!

GROUP CRIȘAN S.R.L. sponsorizează începând cu 2003 concursul profesional

"TINERETUL SUDEAZĂ"

Cu materialele noastre s-au câștigat următoarele premii la nivel național:

Locul 1:
Florin Lupu ASTRA TRG, Florentin Muntean ASTRA TRG
Locul 2:
Gabi Chițescu ASTRA TRG, Florinel Oiaga AMARAD de doua ori, Valerica Cimpoi AMARAD
Locul 3:
Valerica Cimpoi AMARAD, Florin Beleni AMARAD

Suntem unici importatori ai materialelor de sudare produse în Slovenia conform standardelor ISO 9001/2000. Acestea sunt certificate TUV, DB, GL, BV, ABS, RINA, LR, LS, DNV, PRS, UDT, SZU, CR și SZ. Calitatea este garantată de certificate 3.1 B conforme EN 10204.

Deținem în stoc peste 50 de tipuri de materiale de sudare și peste 300 alte produse pentru tehnica sudării.

ELECTROZI RUTILICI ȘI BAZICI 7,50 LEI/KG
SARMA SUDARE SG2 Ø 1,2 mm 5,03 LEI/KG T.V.A. INCLUS

La cantități de peste 100 kg, se asigură transportul gratuit la beneficiar, pe raza municipiului ARAD.

GROUP CRIȘAN S.R.L., ARAD STR. EPISCOPIEI NR. 39. TEL/FAX 0257 280 190, 280 714.

(COM./09.2005)

CONNEX®

TOT GSM
By Petrocom D&V

Ssst!

Păstrează-ți cuvintele pentru că te așteaptă:

4 luni abonament gratuit
50 de minute gratuite în rețea*
20 de minute naționale gratuite, lunar, pe viață
1000 x 1000 de premii de minute

(COM./09.2005)

Acum ai de unde să alegi! Alege cu cap!

SUPER PREȚ

**valabil cu abonament Connex pe 2 ani

Arad: Bd. Unirii nr. 1-3, tel. 0726.116.069

RATE în magazin doar cu buletinul!

Oferta completă de servicii și telefoane în Magazinele sau la dealerii Connex.

Clubul Presei

NUNȚI
BOTEZURI
PETRECERI
DE MAJORAT
BANCHETE

Rezervări și informații la telefoanele 280.989 sau 0745.272.111

P.C.M. GRUP

COMPANIE SPECIALIZATĂ ÎN DISTRIBUȚIA PRODUSELOR FARMACEUTICE

ANGAJEAZA URGENT

1 Reprezentant comercial

PENTRU JUDEȚUL ARAD

Cerințe:
- experiență relevantă în vânzări
- studii superioare absolvite
- permis de conducere categ. B
- domiciliul stabil în Arad

Se oferă:
- pachet salarial de excepție în concordanță cu realizările
- mașină de serviciu
- training în domeniu

PERSOANELE INTERESATE vor trimite CV și scrisoare de intenție la fax 0251-599.767 până la data de 22.10.2005.

(COM./10.2005)

CONNEX®

CG & GC
Soluții Integrate IT&C

Ssst!

Păstrează-ți cuvintele pentru că te așteaptă:

4 luni abonament gratuit
50 de minute gratuite în rețea*
20 de minute naționale gratuite, lunar, pe viață
1000 x 1000 de premii de minute

ACCESORII CADOU PENTRU FIECARE NOU ABONAMENT

SĂPTĂMÂNAL CADOU O CAMERĂ FOTO Hewlett Packard M 22 5,5Mega Pixeli

B-dul Revolutiei nr. 42, Tel: 0257-250.604; Str. Voluntarilor Nr.2 Tel: 0721 70.72.70 e-mail: cgarad@cg-gc.ro

www.cg-gc.ro 0722.55.77.99 www.gsm4all.ro

Oferta completă de servicii și telefoane in magazine

(COM./10.2005)

FABRICA DE ZAHĂR ARAD 1926

ANGAJEAZĂ MUNCITORI

PENTRU SECȚIA AMBALARE ZAHĂR:

- 1 șef de schimb
- 1 stivuitorist
- 1 muncitor - mașina cusut
- 1 însăcuitor
- 2 manipulanți
- 1 muncitor-descărcare camion
- 1 muncitor spălare (curățenie)

INFORMAȚII LA TEL. NR. 0257/275.545

(COM.720/2005)

ATENȚIE ȘOFERI

GPL

1 l benzină = 33.000 lei 1 l gaz (GPL) = 17.100 lei

- la un calcul simplu ajungi la concluzia că trebuie să montezi pe mașina ta o instalație de gaz tip G.P.L.

benzină: 15.000 km/an x 10% (consum) = 1.500 litri x 36.500 lei = 54.750.000 lei
gaz GPL: 15.000 km/an x 11% (consum) = 1.650 litri x 17.600 lei = 29.040.000 lei

Ai economisit 25.710.000 lei/an INCREDIBIL!!!

INFORMAȚII: RO SERVICE INT. 265880; 0744.873.210.

(c.p. 1361/2005)

ANUNȚ PUBLICITAR

MINISTERUL APĂRĂRII NAȚIONALE prin UM 02032 Cluj-Napoca

ORGANIZEAZĂ LICITAȚIE PUBLICĂ DESCHISĂ CU STRIGARE în vederea închirierii următoarelor:
- teren în suprafață de 31,35 ha situat în localitatea Frumușeni jud. Arad
- teren în suprafață de 44,89 ha situat în localitatea Felnac, jud. Arad
- teren în suprafață de 20,00 ha situat în localitatea Arad, jud. Arad
- spațiu în suprafață de 44,71 mp și teren în suprafață de 30 ha, situate în localitatea Dud-Tauț, jud. Arad

LICITAȚIA VA AVEA LOC în ziua de 27.10.2005, ora 12, la sediul UM 02032 din str. Moș Ion Roată nr. 3-5, localitatea Cluj-Napoca.

În caz de neadjudecare, licitația se va repeta în ziua de 03.11.2005, ora 12 și în ziua de 10.11.2005, ora 12, la aceeași adresă.

CONDIȚIILE privind participarea și adjudecarea sunt cuprinse în caietul de sarcini care se poate cumpăra de la sediul UM 02032 Cluj-Napoca, începând cu ziua de **13.10.2005**, contra sumei de 30 RON, care se depune la casieria unității.

Informații suplimentare la sediul unității sau la telefon 0264-593.275.

(COM./10.2005)

AGENȚII DE PUBLICITATE ALE ZIARULUI ADEVĂRUL ÎN JUDEȚUL ARAD

ANUNȚURILE se primesc în regim de urgență și pot să apară în ziarul ADEVĂRUL de a doua zi. TELEFON 280.904

SEBIȘ
Radio „21" Sebiș
- Parcul Libertății 1 A
- Tel/Fax 311.067

LIPOVA
S.C. ELCOTRANS S.R.L.
- Str. Bălcescu 16,
- Telefon 563.180 Fax 563.091
- Program 7,30-15,30

NĂDLAC „GYURIAN"
- agent publicitar Gyurian Bohuslav
- Telefon 0726.677.055

- str. Griviței Nr.76
- Program non-stop

GURAHONȚ
- Agent publicitar Alexandru Herlău

sunt arondate comunele: Dieci, Almaș, Brazii, Gurahonț, Pleșcuța, Vârfurile, Hălmagiu, Hălmăgel
- Telefon 316.070
- Str. Gelu Ranoiu 18
- Program permanent

VÂRFURILE (Măgulicea)
- Telefon 318.442

CHIȘINEU CRIȘ
Mag. S.C. VOLTA S.R.L. (lângă Piața Obor)
- Agent publicitar Vasile Balint
- Telefon 0723.357.013

SÂNTANA Bibliotecă
- Agent publicitar Al. Victoria

INEU Primăria Ineu
- Telefon 462.018; 0745.200.955
- Program 8,00 - 15,00

PÂNCOTA
S.C. ELIDOR
- Agent publicitar Cristina Mihăicuța
- Telefon 466.213
- Str. T. Vladimirescu 34
- Program 8,00 - 15,00

- agent publicitar Carmen Țole
- Telefon 0744.690.446
- Program 8,00 - 15,00

VINGA
A.F. „3+1" - Stația CFR Vinga
- Agent publicitar Dupța Petru Francisc
- Tel. 0742.009.934

☛ (Urmare din pag. 17)

MADONA repară ieftin MAȘINI SPĂLAT, FRIGORIFICE, TV color, Lipova, 563145; 0744.796.542. (36600)

ȘCOALA ȘOFERI col. RUSU, Bd. Decebal nr. 18, telefon 283696, face înscrieri. (36948)

CONSTRUCȚII toate tipurile, MANSARDĂRI, CABANE LEMN, INSTALAȚII. Telefon 252877; 0741.425.250. (36817)

CURSURI AUTORIZATE de LIMBA ENGLEZĂ, 350.000 lei/ 22 ore/ lună. Informații telefon 218240. (37001)

PARCHETĂRI, RAȘCHETĂRI, instalați electrice interioare (materiale client, firme). Telefon 0744.555.338. (Ag, UTA, 1320)

Executăm HALE, PORȚI cu lamele, fier forjat, inox, confecții metalice, rezervoare. Telefon 0744.640.121. (36499)

Școala IRIMIA înscrie. Cele mai MICI PREȚURI. Telefon 286602, 0744.183.885. (36056)

Executăm INSTALAȚII ÎNCĂLZIRE lemne-gaz-electrice, posibilități rate. Telefon 0740.323.470. (36401)

SC VISTEL SRL PROIECTEAZĂ, INSTALEAZĂ și ASIGURĂ SERVICE pentru SISTEME ANTIEFRACȚIE, supraveghere video, control acces și interfonie. Telefon 0257/474100; 0723.723.600. (37675)

Repar MAȘINI SPĂLAT AUTOMATE, domiciliul clientului. Ofer garanție. Telefon 274600. (27672)

Execut CONSTRUCȚII CASE familiale, ZIDĂRIE, TENCUIELI exterioare, interioare, negociabil. Telefon 0724.193.091. (p)

SILDOR PROD

vânzări, montaj, reparații: VITRINE, CAMERE FRIGORIFICE și AER CONDIȚIONAT. Telefon service: 0257-349121, sediu: 0257-270622. (c.)

Reparații FRIGIDERE la domiciliu, PIESE NOI, garanție 1 an. Telefon 242670, 0740.081.123. (37613)

Execut LUCRĂRI DE CURĂȚENIE pentru case private, tai lemn cu drujba pentru foc la domiciliu, execut și lucrări din lemn, pavilion, acoperișuri. Telefon 0745.780.557. (37623)

ZUGRĂVIM rapid CASA SCĂRILOR, RIGIPSURI, PARCHETĂRI. Fără alcool. Telefon 271836, 0724.294.692. (37672)

DIVERSE

Restaurantul ROBERTO organizează la prețuri minime: NUNȚI, BOTEZURI. Telefon 0722.348.103. (Ag. UTA, 1469)

CITAȚII

Se citează pârâta CIUCURIȚĂ ANA cu domiciliul necunoscut, în proces cu reclamanta PAULESCU SOFIA pentru uzucapiune, în dosar nr. 1154/2005, cu termen de judecată la 20 octombrie 2005, ora 9,00, la Judecătoria Lipova. (Ag. Lipova, 380)

Se citează pârâtul TAKACS IULIU cu domiciliu necunoscut, în proces cu reclamantul TACACI LADISLAU-VICTOR pentru uzucapiune, în dosar nr. 1166/ 2005, cu termen de judecată la 20 octombrie 2005, ora 9,00, la Judecătoria Lipova. (Ag. Lipova 379)

Se citează pârâtul ZSIKI GYORGY cu domiciliul necunoscut, în proces cu reclamanta FLORIA EMILIA DRAGHINA pentru uzucapiune cu termen de judecată la 3 noiembrie 2005, ora 9, la Judecătoria Lipova. (Ag. Lipova 381).

SCHIMBURI

Schimb (vând) casă în Ususău cu garsonieră. Telefon 0722.264.539. (Ag. UTA 1472)

ÎNCHIRIERI

Închiriez apartament 2 camere, mobilat, zona 300 Micălaca. Informații telefon 0726.232.102, 0722.739.886. (36491)

Închiriez apartament 2 camere central, parțial mobilat, 150 EU, plata 6 luni anticipat. Telefon 0744.899.046; 0743.835.044. (36608)

Închiriez 2 apartamente deosebite, mobilate, utilate, Micălaca și Podgoria. Telefon 251219; 0741.643.983. (36878)

Închiriez SPAȚIU CENTRAL, pentru birouri. telefon 0727.982.469. (36972)

Închiriez apartament 1-2-3 camere, 100-300 eu/ lună. Telefon 0727.982.469. (36972)

Închiriez apartament de 60 sau 120 m.p. ultracentral, Bulevardul Revoluției, telefon 285079 sau 0745.073.101. (37020)

Dau în chirie apartament 5 camere, zona Polivalentă, curat, semimobilat, garaj, 350 Eu. Telefon 0744.537.090. (36509)

Închiriez (ofer) HALĂ 150 mp, acces TIR, trifazic. Telefon 0721.266.911. (36844)

Ofer spre închiriere SPAȚIU COMERCIAL, 43 mp. Telefon 0744.635.132. (36864)

Primesc fată în gazdă, zona UTA, condiții bune. telefon 0722.348.103. (Ag. UTA, 1469)

Închiriez (ofer) apartament 1 cameră mobilată, contorizat apă, Vlaicu cu 100 Eu chirie+ garanție+cheltuieli. Telefon 0740.182.040. (37648)

Închiriez apartament 2 camere, Arad, ultracentral, 200 Eu, preț fix. Telefon 0744.705.927. (Ag. Ineu, 386)

Închiriez (ofer) apartament 2 camere, Eminescu, parter pentru birouri. Telefon 228.411. (37654)

Dau în chirie casă Vlaicu, Boul Roșu, Eminescu. Telefon 0744.589.950 (37658)

Închiriez apartamente de lux mobilate, Vlaicu, Micălaca, Cloșca. Telefon 0744.589.950. (37658)

Închiriez apartamente 2-3 camere sau garsonieră. Telefon 0744.589.950. (37658)

Închiriez 1-2 camere, V. Milea între Tribunal și Primărie, pretabil birouri sau cabinete, vedere spre parc, negocieri la vedere. Telefon 0723.528.658. (36841)

PIERDERI

Pierdut carnet student eliberat de Universitatea „Aurel Vlaicu", Facultatea de Științe Economice pe numele Pethö Silvia Cristina. Îl declar nul. (37622)

✝ DECESE ✝

Anunțurile de deces se publică gratuit !

Cu adâncă durere în suflet anunțăm încetarea din viață a iubitului nostru soț, tată, bunic, frate și unchi

IAMBRIC PAVEL

din Arad, în vârstă de 80 ani. Înmormântarea a fost ieri, 16.10.2005, ora 14,00 la Cimitirul din Gai. Dumnezeu să-l odihnească în pace. Nu te vom uita niciodată. Familia îndoliată.

Cu adâncă durere anunțăm încetarea din viață a iubitului nostru tată și socru

MIȚIȚI IOAN

în vârstă de 75 ani. Înmormântarea va avea loc azi, 17.10.2005, ora 14,00 la Cimitirul Pomenirea. Familia îndoliată: fiul IONEL și nora MARIANA.

Cu adâncă durere anunțăm încetarea din viață a iubitului nostru soț, tată și bunic

TIURBE PETRU DORU,

în vârstă de 61 ani. Înmormântarea va avea loc azi, 17 octombrie 2005 la Cimitirul Eternitatea. Familia îndoliată. Relații privind ora înmormântării la telefon 283184.

Cu durere în suflet, anunțăm încetarea din viață, a celui care a fost bunic, străbunic, socru

IGRIȘAN GHEORGHE,

la vârsta de 80 ani. Înmormântarea va avea loc azi, 17.10.2005, ora 13, la Cimitirul Eternitatea (UTA). Familia IGRIȘAN.

Cu adâncă durere în suflet, anunțăm trecerea în neființă a iubitului soț și tată

CRISTIAN GHEORGHE JIVAN,

în vârstă de 34 de ani. Plecarea spre locul de odihnă va avea loc MARȚI, 18.10.2005, la ora 15, de la casa părintească din orașul CURTICI, str. A. Șaguna, nr. 9. Soția GABRIELA și fiica ANDRA CLARA.

Cu adâncă durere în suflet anunțăm decesul mătușii noastre dragi

ZARANDI ANNA.

Înmormântarea va avea loc marți, 18 octombrie, la Cimitirul Eternitatea. Familia îndoliată.

✝ CONDOLEANȚE ✝

Sincere condoleanțe și întreaga compasiune vecinei noastre CIUTINA CĂTĂRINI acum la pierderea tatălui drag. Sincere condoleanțe! Asociația de Proprietari bloc 307, sc. B. (p)

Colectivul SC NEVIS TRADE Arad este alături de colegul lor FARAGO ȘTEFAN în greaua încercare pricinuită de pierderea socrului. Sincere condoleanțe. (37640)

Sincere condoleanțe și întreaga noastră compasiune familiei TIURBE în aceste momente grele cauzate de pierderea soțului și tatălui

TIURBE PETRU.

Dumnezeu să-l odihnească în pace ! Familia FLORINCAȘ (37655)

Un ultim omagiu aducem celui care a fost un om de nădejde și un bun prieten

CRISTIAN JIVAN.

Condoleanțe familiei îndurerate. Familia MUREȘAN CĂLIN, LAURA și ISABELA. (37656)

Suntem alături de familia îndoliată care l-a pierdut fulgerător pe

CRISTIAN JIVAN,

și noi am pierdut un bun coleg și prieten. Colectivul LAS VEGAS KARTING și colegii de la SCHROTT. (37656)

Un ultim omagiu aducem bunului nostru prieten

CRISTIAN JIVAN,

care a plecat dintre noi. Condoleanțe familiei îndurerate. Familia MUREȘAN CRISTIAN, ANCA, ROBERT și ANDRA. (37656)

Condoleanțe familiei îndurerate a celui care a fost bunul nostru prieten

CRISTIAN JIVAN.

Fie-i țărâna ușoară și Dumnezeu să-l odihnească. Colectivul LAS VEGAS MOTORS și prietenii de la SCHROTT. (37656)

Cu tristețe în suflet anunț decesul fratelui meu

dr. TIURBE PETRU

la numai 61 ani. Rog pe bunul Dumnezeu să-i dea odihnă veșnică alături de dragii noștri părinți. Să-ți fie somnul lin! VOICHIȚA LIXANDRU cu familia. (37660)

Sincere condoleanțe familiilor TIURBE și MĂNUCU la dispariția dragului nostru

PETRICĂ.

Familia STOICA. (37664)

Colectivul SC ROMTRANS SEI Arad este alături de CĂLIN OACHIȘ și soția sa în greaua încercare pricinuită de trecerea în neființă a cumnatei

GAL MAGDALENA.

Transmitem sincere condoleanțe familiei. Dumnezeu s-o odihnească în pace ! (37667)

Colegiul Medicilor Dentiști Arad regretă trecerea prematură în eternitate a celui care a fost

dr. TIURBE PETRU

și transmitem sincere condoleanțe familiilor îndoliate. (37669)

Asociația Medicilor Stomatologi cu Practică Privată din România - Centrul Județean Arad își ia rămas bun mult prea devreme de colegul și prietenul

dr. TIURBE PETRU.

Sincere condoleanțe familiilor TIURBE și MĂNUCU. (37668)

Sincere condoleanțe colaboratoarelor noastre dr. TIURBE CECILIA și dr. MĂNUCU ANCA la pierderea celui care a fost

dr. TIURBE PETRU.

ANDREA, DANI, MANUELA, DORU. ((37670)

Un gând bun, o lacrimă și întreaga noastră compasiune pentru ANCA, IOANA și doamna dr. TIURBE CECILIA la pierderea celui care a fost un OM deosebit,

dr. TIURBE PETRU.

ANDREA și SAM. (37671)

✝ COMEMORĂRI ✝

Cu adâncă durere anunțăm 7 (șapte) ani de la decesul scumpului nostru

Ing. DÂMB PETRU (pensionar CFR).

Fie-i țărâna ușoară și memoria binecuvântată. Familiile DÂMB, COSTESCU, PANTEA. (37601)

Azi, 17 octombrie, fiul nostru

MIHOC GHEORGHE

ar fi împlinit 36 ani, și în loc să-i zicem „La Mulți Ani" sănătos trebuie să zicem Dumnezeu să-l ierte și să-l odihnească în pace. Nu te vom uita niciodată tata, mama, fratele, sora, nepoatele RAMONA, NICOLETA și cumnata MARIANA. (37630)

Azi, 17 octombrie se împlinesc 9 ani de când soțul meu

ȘEST IOAN

a plecat în veșnicie. Soția SILVIA. (37617)

Cu lacrimi în ochi și durere în suflet, înălțăm o rugăciune către bunul Dumnezeu să odihnească în pace sufletul celei care a fost soție, mamă, soacră și bunică,

SÂRB MĂRIOARA,

la un an de când a plecat dintre noi. Familia îndoliată (37055)

O rugăciune pentru odihna veșnică, pios omagiu la împlinirea unui an de când a plecat la cele veșnice scumpa noastră soră, cumnată și mătușă

SÂRB MĂRIOARA, născută TRIPA,

din Cuvin. Sora VALERIA, cumnatul AUGUSTIN și nepoții. (37055)

Lacrimile din ochi și durerea din suflet sunt încă prezente la 1 an de când ne-a părăsit cel care a fost

TEOFIL CURUȚIU

din Lipova. Ne vom vedea în dimineața când Mirele va veni. Familia. (Ag. Lipova, 378)

✝ SERVICII FUNERARE ✝

SRAC ISO 9001 IQNet

SC NOSFERATUM srl
Servicii Funerare
tel. 270.437; 0744/554.874
www.nosferatum.ro
Pachete promotionale cu preturi incepand de la 290 RON
nou
Pachetul cuprinde : sicriu, respete, cruce, igienizat, imbalsamat, transport local.
Reducere 10% pentru pensionari.
+ cosmetizare, incinerari
+ capela cu circuit inchis
+ organizare de parastase
+ coroane, jerbe, aranjamente florale la pret de producator
+ mari reduceri la transportul intern si international
Str.Ghiba Birta nr.26
(lângă Piata M.Viteazu)

RO STYL COMPANY
Servicii Funerare
magazin deschis și noaptea
Arad, str. M. Eminescu 22 (peste drum de Artex)
tel. magazin 214.422,
tel. patron 0744.690.121
firmă care produce și livrează sicrie în toată țara
OFERĂ
- sicrie de la 1.000.000 lei (sicriu adult) până la sicriu model american
- toate articoiele necesare pentru înmormântare
- cortegiu, transport în țară și străinătate cu mașini speciale (nu cu microbuze) la prețuri negociabile
GRATUIT
- transport sicriu gol la domiciliu în Arad
SPĂLAT, ÎMBRĂCAT PENTRU DECEDAȚII DIN SPITALE
REDUCERE
10 % din VALOAREA FACTURII clienților care au mai lucrat cu firma noastră
Plata după încasarea ajutorului de înmormântare

IN MEMORIAM „KUKI"
SERVICII FUNERARE COMPLETE
Str. M. Eminescu nr. 4
ÎN CURTE
Tel.: 211.929 - 0723.343.964
www.memoriamkuki.com
MAGAZIN DESCHIS LA ORICE ORĂ
OFERĂ
SICRIE
ACCESORII FUNERARE
TOALETAT-ÎMBĂLSĂMAT
CAPELĂ - Capela Demian
COLACI-COLIVĂ
NOU!!! ÎNCHIRIEM CAPAC SICRIU FRIGORIFIC
GRATUIT TRANSPORTUL sicriului la domiciliu în Arad
REDUCERE 20 % la sicriu clienților care fac toate serviciile cu firma.
TRANSPORT intern și internațional LA CELE MAI MICI PREȚURI
INTERMEDIEM INCINERĂRI
Plata se poate efectua și după încasarea ajutorului de înmormântare.

la CORAURA

tel: 270525

TELEVIZOR PLATINUM

3.999.000 Lei

399,9 Ron

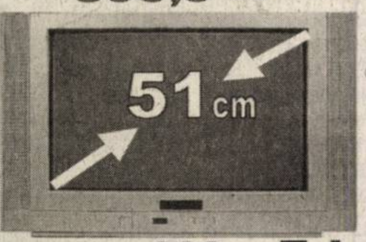

Programe 100 Teletext

Garanţie 3 ani

CEL MAI MIC PREŢ LA MAŞINILE DE SPĂLAT

7.999.000 Lei

799,9 Ron

(c.806/2004)

RATE NUMAI CU BULETINUL

APROBARE PE LOC

DACIA

Visele devin realitate

LOGAN

O rată lunară de 299 RON

(2.990.000 lei vechi)

pentru orice versiune LOGAN

VERBIŢĂ SRL

Arad, Calea A. Vlaicu nr. 282

Tel.: 0257-275.690

Mob.: 0722.259.423

Dacă vrei să trăiești plăcerea de a conduce noua Dacia Logan sau să vezi cum te-ar putea ajuta în afaceri, vino la show-room-ul din Arad, Calea Aurel Vlaicu nr. 282 și încearc-o. Sigur o vei vrea acasă.

Ofertă excepţională de finanţare RCI Leasing România ofertă limitată 7-16 oct.

(c.1037/2005)

LOGAN Diesel. Îţi va schimba viaţa

LUKAS CONSTRUCT

www.lukasconstruct.ro

EXECUTĂ HIDROIZOLAŢII ŞI LUCRĂRI TINICHIGERIE

ANGAJĂM MUNCITORI HIDROIZOLAŢII

Tel: 256.119, fax 0357 408.091, mobil: 0723.273.746

(C.1228/2005)

TÂMPLĂRIE PVC CU GEAM TERMOPAN CALITATE GERMANĂ GEALAN Fenster-Systeme

ARAD, STR. CAIUS IACOB BL.R FOSTUL Mag. CĂMINUL (lângă BANC POST)

NOU! MARI REDUCERI DE PREŢURI!!! VĂ PUTEŢI CONVINGE LA 213.145 0788.391.769

(c.989/2005)

MIRADA

construct

CĂRĂMIDĂ POROTHERM

- PTH 38, 30, 25, 20, 11.5, 10

Nou

BUIANDRUG POROTHERM (toate dimensiunile)

- 0.75 m; 1 m; 1.25 m; 1.5 m; 1.75 m; 2.25 m; 2.5 m; 2.75 m

ŢIGLĂ KIKINDA

IMPORT IUGOSLAVIA

GARANŢIE 30 ani

CULORI – NATUR – MARO

Asigurăm transportul şi descărcarea la domiciliul clientului.

Nou

Ţiglă MEDITERAN - import Ungaria

Ţiglă KIKINDA - import Iugoslavia

Cărămidă TERMOBLOK - import Iugoslavia

Str. Poetului nr. 95 Gara Mare, tel. 243.490, tel. 212.198.

(c.1129/2005)

Vând VW Passat 2003

- 1.9 DIESEL,
- 129.000 km,
- 101 CAI PUTERE,
- ARGINTIU, CLIMĂ,
- ÎNCĂLZIRE SCAUNE,
- GEAMURI ELECTRICE,
- SENZORI DE PLOAIE,
- TEMPOMAT VITEZĂ,
- COMPUTER DE BORD,
- OGLINZI ANTIORBIRE

PREŢ 13.800 CU TVA INCLUS.

Informaţii la 0740/058.000 sau 0722/344.870.

(com./10.2005)

---

dumivest

Calea Radnei nr. 236

0257 279 058

www.dumivest.ro

OFERTA DE TOAMNĂ

în această lună ai mărci de renume la preţuri speciale

GOODYEAR DUNLOP

CUMPARĂ 3 anvelope şi primeşti a 4-a GRATUITĂ*

Oferta este valabilă în limita stocului disponibil, pentru următoarele dimensiuni: 155/80/R13; 165/70/R13; 165/70/R14; 175/65/R14; 185/60/R14; 185/65/R14; 205/55/R16; 225/45/R17;

(C.A./2005)

---

firmă specializată în producţia de mobilier modern

ANGAJEAZĂ TÂMPLARI calificaţi profesionişti

SALARIZARE ATRACTIVĂ

tel. 0257/279.310, 0788.135.739

(6789485)

Mediasoft

Arad, str.Av.Ioan Sava nr.5 tel/fax 0257-255.886

Centru de Formare Profesională-Medierea Muncii

ORGANIZEAZĂ CURSURI

DE PERFECŢIONARE:

1. OPERATOR CALCULATOR şi retele (COR 312201) (iniţiere Windows, Word, Internet, baze de date) 25.10.2005 şi 14.11.2005 dimineaţa 24.10.2005 şi 14.11.2005 după masa
2. SECRETARĂ (COR 411503)- 14.11.2005 (tehnoredactare - Word, utilizare Internet)
3. CONTABILITATE (COR 343302)- din 01.11.2005 (teorie, practică- întocmire documente, program calculator AGS Pro)

DE INSTRUIRE:

1. UTILIZARE EXCEL (calcul tabelar) - 01.11.2005
2. UTILIZARE ACCESS (baze de date) - 08.11.2005
3. LIMBA ENGLEZĂ, GERMANĂ - 27.10.2005
4. POWER POINT, HTML (pagini web) - 08.11.2005
5. PROIECTARE ASISTATĂ (AutoCad) - 29.10.2005

Cursuri autorizate de Ministerul Educaţiei şi Ministerul Muncii

Diplome COR recunoscute în Uniunea Europeană

Oferim servicii de mediere a FORŢEI DE MUNCĂ.

(6789446)

S.C. Market Alfa T.O.T. S.R.L. ARAD

ACHIZIŢIONĂM CEREALE: Grâu furajer la preţul de 1.950 lei/kg PORUMB BOABE din recolta 2004, la preţul de 2.100 lei/kg.

ÎN DEPOZITELE NOASTRE: FNC Arad, str. Turdei nr. 1, informaţii la tel.: 271.712 sau 0743.034.918; - FNC Şimand inf. tel.: 0745.011.564 0788.627.906.

După data de 20.10.2005, achiziţionăm şi porumb boabe din recolta 2005, la data respectivă comunicăm şi preţul de achiziţie.

ÎNCHIRIEM SPAŢII pentru producţie, depozitare, ateliere şi birouri în incinta ISCIP Ceala (Agrozootehnica Ceala), toate utilităţile.

(com./10.2005)

INFORMAŢII LA TEL.: 255.551, 257.300 (PREŢUL CHIRIEI APROX. 0,5-0,9 EURO/MP).

OMNIASIG®

Grupul Wiener Stadtische

CENTRUL ZONAL ARAD

ANGAJEAZĂ INSPECTOR ASIGURĂRI

CONDIŢII:

- studii superioare
- cunoştinţe utilizare PC
- permis de conducere categoria B
- disponibilitate program prelungit

CV-urile şi scrisoarea de intenţie se trimit prin e-mail la: omniasig@arad.ro sau se depun personal la sediul agenţiei nr. 2 din str. Blajului nr. 3, până la data de 01.11.2005.

(6789494)

SANPAOLO IMI BANK ROMANIA
SANPAOLO
VĂ PREZINTĂ
CREDITELE IMOBILIARE
PERIOADA DE CREDITARE PÂNĂ LA 30 DE ANI
DOBÂNDA LEI 8,5 %
Informații suplimentare
ARAD, B-dul. Revoluției, Nr. 88
TELEFON: 0257 / 308.230

ADEVĂRUL
Cotidian independent Arad

ASTRA
ASTRA VAGOANE CĂLĂTORI
Singurul producător de confort din domeniu
Str. Petru Rareș 1-3
Tel: 233.651 Fax: 258.168
e-mail: astra.calatori@astrac.rdsar.ro

6 422225 000018
20 pagini | MARȚI, 18 OCTOMBRIE 2005 | 70 bani (7.000 lei)
Anul XVII, nr. 4651 | E-mail: adevarul@arad.ro; adv.pub@arad.ro | http://adevarul.arad.ro
Publicație auditată de BRAT
Tiraj mediu zilnic vândut: 27 845

Hormonii lui Ludovic Orban

Ștefan Tabuia

Om de casă al magnatului liberal Dinu Patriciu și viceprimarul general al Capitalei, Victor Orban a avut la Pitești o nouă răbufnire oratorică împotriva președintelui Traian Băsescu - devenit un fel de inamic public pentru PNL. De ce este neliniștit domnul Orban? În primul rând pentru că Băsescu nu l-a schimbat din funcție pe procurorul general Ilie Botoș. Deși a trecut aproape un an de la instalarea noii echipe guvernamentale, acest șef al parchetelor continuă să rămână pe poziție, în ciuda faptului că a fost numit de fostul regim Iliescu-Năstase și că a făcut sluj în fața acestora - a perorat Orban în fața colegilor liberali reuniți într-o recentă adunare de partid. Cu toate că nu a spus-o răspicat, nemulțumirile liberalului revoltat își au originea, fără îndoială, și în îndrăzneala procurorilor din subordine de a-l convoca, pentru a fi anchetat, pe însuși patronul domnului Orban, respectiv pe Dinu Patriciu. Și nu doar că l-au convocat la Parchet, dar l-au mai și luat la întrebări timp de 24 de ore fără întrerupere, ducând gruparea liberală susținătoare la exasperare. Impetuosul Ludovic Orban a fost atât de afectat văzându-l hărțuit pe stăpânul său politic, încât n-a ezitat să-l însoțească pe acesta la Parchet, imitând gestul fruntașilor pesediști care îl conduseseră pe același drum pe infractorul Bivolaru. Gest pentru care au plătit cu vârf și îndesat la capitolul credibilitate publică.

Ludovic Orban face parte dintr-un grup de circa 20 la sută din liberali, adunați în jurul lui „papa" Patriciu și din care a făcut parte, la un moment dat, însuși primul ministru Popescu Tăriceanu. Grup minoritar în PNL, în timpul președinției lui Theodor Stolojan a suportat cu greu umilința de a nu putea impune în conducerea centrală a partidului pe cineva dintre ei, dar s-au radicalizat îndată ce finanțistul a predat de bunăvoie frâiele puterii, reușind să preia inițiativa verbală la întrunirile liberale.

(Continuare în pagina 6)

Friguroși și fără bani

16.000 de arădeni solicită ajutor pentru încălzire !

Foto: Șt. Matyaș

La Direcția Muncii și Solidarității Sociale Arad au fost depuse, până la ora actuală, nu mai puțin de 15.974 de cereri prin care se solicită de la stat ajutor pentru subvenționarea încălzirii. Conform datelor furnizate de directorul Victor Neamțiu, la încălzirea cu gaze au fost depuse 4.474 de cereri pentru ajutor, din care 3.283 au fost deja înregistrate, ceea ce înseamnă că acele persoane vor beneficia de bonurile valorice acordate de stat. La ajutoarele pentru energia termică au fost depuse 11.500 de cereri, din care, deocamdată, au fost înregistrate 4.620 în baza de date. **„Solicitanții trebuia să depună cererile până pe 15 octombrie. Probabil că la aceste cifre se vor mai adăuga câteva dosare, care ajung mai târziu"**, susține directorul Direcției Muncii, Victor Neamțiu.

Cosmin Mihuța

(Continuare în pagina 5)

La Arad Criză de vaccin antigripal

Scăderea temperaturilor precum și apariția gripei aviare au condus la o creștere nemaiîntâlnită a vânzărilor vaccinurilor antigripale. Dacă în urmă cu două săptămâni, arădenii nu se înghesuiau să cumpere astfel de produse, acum ele sunt de negăsit în Arad.

Mai mult decât atât, acest gen de vaccinuri nu mai există nici în cele două depozite de medicamente, iar data de la care alte stocuri vor ajunge în Arad este încă incertă.

Depozitele de medicamente din județ și-au epuizat stocurile de vaccin antigripal injectabil încă de la finele săptămânii trecute, iar majoritatea farmaciștilor susțin că nu mai au decât vaccinuri homeopate.

Președinta Colegiului Județean al Farmaciștilor, Daniela Barbu, afirmă: **„La această oră nu mai avem nici un flacon. S-au terminat de vineri de la prânz. Am depus solicitări la vreo zece depozite cu care colaborăm, dar ni s-a spus că marfa va ajunge la noi abia pe 27..."**

M. Mican

Prefectul Stragea - la răscruce de carieră

Conform **Legii 340**, care reglementează instituția prefectului, funcția de prefect nu va mai fi una de natură politică, ci va intra în categoria înalților funcționari publici. Există însă și un **Proiect de modificare și completare la Legea 340**, proiect prin care se vor preciza mai exact atribuțiile și responsabilitățile prefecților și subprefecților. Recent, prefecții și subprefecții PNL au avut o întâlnire cu premierul Tăriceanu. La această întâlnire s-a făcut referire la **Proiectul de modificare și completare a Legii 340**, dar s-a făcut și o evaluare a strategiei partidului în condițiile în care mulți prefecți și subprefecți ai PNL sunt vectori de imagine la nivel local. Cu alte cuvinte, opțiunea acestora de a renunța la politică în favoarea statutului de înalt funcționar public ar duce la o pierdere serioasă în rândurile PNL. Președintele PNL le-a cerut prefecților și subprefecților să analizeze foarte serios problema opțiunii și să ia o decizie în privința viitorului lor: în politică sau în administrație?

„Am avut dreptate în primăvară și în vară, când spuneam că sfârșitul anului va fi perioada când va trebui să iau o decizie. Dar va trebui să am o discuție cu organizația locală înainte de a lua o hotărâre. Pentru mine va conta foarte mult și ce va zice președintele Tăriceanu. Peste două săptămâni toți prefecții și subprefecții PNL ne vom întâlni cu președintele Tăriceanu. Până atunci va trebui să luăm o decizie. Doar atunci voi putea să vă spun pentru ce am optat."

Reamintim că prefectul Cristian Stragea este și candidat la funcția de președinte al PNL Arad. Dacă va mai candida sau nu pentru această funcție, vom afla tot peste două săptămâni.

I. Iercan

Premiile de fidelitate „Adevărul" pe luna octombrie

Foto: Viorel Musca

- **Zece abonați, recompensați cu câte un milion și jumătate de lei**
- **Cei zece abonați câștigători ai premiilor de fidelitate au fost desemnați, prin tragere la sorți, de Marius Țucudean, director la S.C. Cotta Internațional**

Pag. 3

ABONEAZĂ-TE la ADEVĂRUL
PENTRU CA TU SĂ FII BINE INFORMAT!
Abonamente se pot face atât la factorii poștali, cât și la oficiile poștale din fiecare localitate.
Prețul abonamentului este de 100.000 lei/ 10 lei noi

Internet prin INTERNExT
Acces liber, fără parolă!
Trafic nelimitat!
0870-22-1234
Tarife fără TVA:
8-20.....0,0290 euro/min
20-8.....0,0198 euro/min
info: 0257-28.53.53 www.inext.ro
(c.1630/2005)

ALGLASS plus
Str. Rosiori nr. 26, tel: 272812, tel./fax: 289053
TAMPLARIE DIN ALUMINIU SI PVC
Calitate germana preturi romanesti!
NU ARUNCA BANII PE ALTA FEREASTRA!
ALGLASS plus
Str. Rosiori nr. 26, tel: 272812, tel./fax: 289053
(c.980/2004)

Meditația zilei

„Datoriile reprezintă nevoi împlinite sau vicii satisfăcute."
(H. de Balzac)

Calendar

Marți, 18 octombrie

Astăzi, Soarele răsare la ora 6 și 34 de minute și apune la ora 17 și 26 de minute. Au trecut 290 de zile din acest an. Au mai rămas 75 de zile până în 2006.

Praznicul zilei: Biserica ortodoxă: Sf. Ap. și Ev. Luca; Sf. Mc. Marin cel Bătrân și Cuv. Iulian ; **Biserica greco-catolică:** Sf. Ap. și Ev. Luca **Biserica catolică:** Luca, ev.

A venit barza!

Obleagă Bogdan Natanael, Ardelean Răzvan Sebastian, Stoian Lucian Alexandru, Bene Marco, Pop Daniela-Gabriela, Mirne Alexandru-Mihai, Szabo Beatrice, Pop David-Marian, Petrean Alena-Iuia, Grec Teodora, Danko Ildico, Kovacs Daniel Elvis, Nechifor Bianca-Nicoleta,Covaci Patric, Gruia Groza, Scrofan Patricia Antonia, Covaci Alexandru Marian

Au plecat dintre noi

✝ Buțcu Smaranda (1930), Iuhasz Ioan (1922), Maxinan Ioan (1912), Feher Ștefan (1946), Baie Rafila (1952), Moțiu Ioan (1935), Szasz Francisc (1945), Igrișan Gheorghe (1925), Tiurbe Petru Doru (1913), Zarandi Anna (1913), Mițiți Ioan (1930), Jivan Cristian Gheorghe (1971).

CINEMATOGRAFE

Dacia: Dl. și D-na Smith - (SUA) orele 11; 13,30; 16; 18,30; 21

„Adevărul" vă ascultă

La telefonul dimineții, 280944, între orele 9,00-12,00

✖ Amânare. Cetățenii care locuiesc pe strada Voinicilor din Arad spun că, încă din urmă cu câțiva ani, administrația locală le-a promis că va rezolva problema trepidațiilor la care sunt supuse imobilele, din cauza circulației mașinilor de mare tonaj. Timpul însă a trecut, iar oamenii au rămas mereu în ...așteptare ! **„Casele noatre sunt din ce în ce mai afectate, fără ca edilii orașului să dea vreun semn că ne vor ajuta, deși au promis că vor restricționa circulația tirurilor prin zonă..."**, susține Iuliana Rotaru, domiciliată pe strada Voinicilor.

Valer Mărginean, purtător de cuvânt la Primăria Arad spune că, în curând, zona cu pricina va fi supusă unui amplu proces de reabilitare care vizează refacerea întregii infrastructuri. După care, edilii municipiului spun că nu vor mai fi nici un fel de probleme de acest gen...

✖ Garda de Mediu. Pentru cei care ne-au solicitat, Garda de Mediu Arad are următoarea adresă: B-dul Dragalina, numărul 16, telefon 280.815, 0801010101 (telefon verde).

Redactor de serviciu,
Cosmin Trif

Meteo

Vremea va continua să se răcească. Cerul va fi mai mult noros. Îndeosebi în cursul zilei, izolat va ploua slab. În zonele de deal precipitațiile se pot transforma trecător, în lapoviță. La munte va ninge viscolit și va fi ceață. Vântul va sufla slab la moderat, cu unele intensificări din sector nordic.

Temp. max.: 8 la 11° C
Temp. min.: -1 la 2° C

Foto: Ștefan Matyaș

Centru chirurgical privat **Dr. MICLUȚA**

MĂRIRI și MICȘORĂRI de SÂNI
1.400.000 lei/lună (*140 lei noi*)

LIPOASPIRAȚIE LA ORICE NIVEL
400.000 lei/lună (*40 lei noi*)

VARICE FĂRĂ OPERAȚIE
200.000 lei/lună (*20 lei noi*)

** Ratele sunt calculate pentru un credit de maxim 5 ani.*

ARAD, Str. L. Blaga nr. 5 www.madestetic.ro
Telefon 0257/210.067 între orele 10 - 16
Mobil 0722.306.396 0741.013.389

(07891197)

Rețeta zilei

Salată de ciuperci cu usturoi

Ai nevoie de: ***500 g ciuperci, 1 căpățână de usturoi, 3 ouă, 100 ml ulei, zeamă de lămâie.***

Cum procedezi: Pisezi usturoiul, îl freci cu puțină sare și îl lași deoparte o jumătate de oră. În acest timp, fierbi ciupercile în apă cu sare, le scurgi și le tai mărunt. Prepari apoi maioneza din 2 gălbenușuri fierte și unul crud, ulei și zeama de lămâie. Amesteci toate ingredientele și ornezi după fantezie cu albuș fiert, morcovi fierți sau gogoșari.

Comenzi taxi

- ALFA PLUS 949; 349.349
- TAXI ALFA 945; 22.88.88; 25.25.26; 0723-200.301; 0745-50.60.70
- TAXI ARAD 940; 0722-755.440; 0740-252101
- STAR 212.222; 0722-361.011; 0745-645.645
- FAVORIT 280.000; 281.111; 0740-083.333; 0724-409.992
- EUROPA 275.555; 0723-677.555; 0744-828.163
- VALI DIESEL 280.705; 280.100
- MIRCO MILI 230.530; 230.730; 0740-152.828; 0723-062.366
- DELMAR 229.220
- TAXI VERBIȚĂ 944; 0726.336.969; 0741.200.300

Cur$ul valutar

VALORI ÎNREGISTRATE IERI, 17 OCTOMBRIE — Astăzi

Denumirea valutei	BNR	BCR		BRD		SAN PAOLO IMI BANK		Banca Românească		Banca Romexterra		Alpha Bank		Casa Schimb Luxor	
		C	V	C	V	C	V	C	V	C	V	C	V	C	V
Euro	3,61	3,57	3,64	3,57	3,64	3,52	3,62	3,58	3,64	3,58	3,64	3,56	3,64	3,58	3,60
Dolar S.U.A.	3,00	2,96	3,04	2,94	3,02	2,92	3,03	2,95	3,02	2,94	3,02	2,94	3,03	2,97	3,00
Forint	0,0143	0,0130	0,0150	0,0135	0,0147	0,0130	0,0148	-	-	0,0140	0,0145	-	-	0,0141	0,0143

ADEVĂRUL
Cotidian independent Arad

Editor: S.C. ADEVĂRUL Arad S.R.L.
COD FISCAL R 1681938 ● COD SICOMEX 19.604 ● CERTIFICAT J 02/1886 / 31 X 1991 ● COD SIRUES 020956601 ● ISSN 1220 - 7489

Consiliul de administrație: președinte - **MIRCEA DORGOȘAN,** telefon 281802, 280625; **vicepreședinte - MIRCEA CONTRAȘ,** telefon 280854; **membri: LIZICA MIHUȚ**, telefon 280070, **ȘTEFAN TABUIA,** telefon 280854, **MIRCEA ȚÎȘCĂ**, telefon 280904.

Colegiul de redacție: ȘTEFAN TABUIA (redactor-șef), telefon **280854;** Secția foto, telefon **281701;** Secția sport, telefon **281701; GABRIELA GROZA** (secretar general de redacție), telefon **280854**; **VASILE FILIP** (șef secție cultură-învățământ-tineret), telefon **280003; IOAN IERCAN** (șef secție politică), telefon **280943; TRISTAN MIHUȚA** (șef secție probleme sociale - investigații), telefon **281855; DORU SAVA** (șef secție economic), telefon **281738; NICOLAE OPREAN** (șef secție actualități), telefon **280003; MIRCEA ȚÎȘCĂ** (șef secție publicitate), telefon **280904; MIRCEA DORGOȘAN** (președinte al Consiliului de administrație), telefon **281802, 280625.**

Redacția și administrația: 310130 Arad, Bd. Revoluției nr. 81. Telefoane: SECRETARIAT - 281802, fax 280655, 280625; ADMINISTRAȚIE - CONTABILITATE - 281797; MICA PUBLICITATE - 210775; MAREA PUBLICITATE - 280904; DIFUZARE - 280318; CLUBUL PRESEI - 280989.

Tiparul executat la: SC Inform Media SRL, Calea Torontalului, DN6 km 5,7, Timișoara

Adresa Internet http://adevarul.arad.ro

Horoscop

Marți, 18 octombrie 2005

Berbec (21.03-20.04). Sunteți exigent la serviciu, însă aveți grijă de sensibilitățile unui coleg.

Taur (21.04-20.05). Sunteți foarte dinamici și îi obosiți pe toți aceia cu care intrați în contact.

Gemeni (21.05-20.06). Contactați-vă prietenii influenți care vă vor introduce într-un nou grup.

Rac (21.06.-22.07). Intervin evenimente neprevăzute, diverse, dar frumoase, pe care le veți onora cu prezența.

Leu (23.07-22.08). Aveți sentimente deosebite pentru o anumită persoană. Asta însă nu vă scutește de unele neplăceri în dragoste.

Fecioara (23.08-22.09). Doriți să faceți cât mai multe, însă timpul nu vă permite. Nu vă extenuați.

Balanța (23.09-22.10). Aveți tendința de a vă înconjura de indivizi mânați de diferite interese. Vă deranjează uneori falsa lor admirație.

Scorpion (23.10-21.11). Astăzi vă impuneți să faceți un anumit lucru, chiar dacă vă dați seama că este un obiectiv greu de atins.

Săgetător (22.11-21.12). O călătorie de afaceri sau o conferință ținută la distanță vă va solicita experiența tehnică.

Capricorn (22.12-19.01). Există posibilitatea să fiți solicitat de un coleg care tocmai a demarat o afacere.

Vărsător (20.01-20.02). Apar provocări noi în activitatea dvs., care vă agasează, dar vă dau și satisfacții.

Pești (21.02-20.03). Sunteți dinamici și plini de acțiune, însă atenție, deoarece capacitatea de concentrare nu va fi pe măsura eforturilor.

Reclamații privind difuzarea ziarului se pot face la telefonul 281.797, între orele 9-16.

Utilitare

PIEȚE, TÂRGURI

Astăzi este zi de piață la Sebiș, Almaș, Apateu, Semlac, Sântana, Șilindia, Vârfurile. Târguri săptămânale se desfășoară astăzi la Chișineu Criș, Almaș, Șilindia și Vârfurile.

Mâine, miercuri, va fi zi de piață la Pâncota, Beliu, Buteni, Șiclău, Macea, Vânători, Pecica, Șiria și zi de târg la Beliu și Buteni.

PRIMĂRIA MUNICIPIULUI

Program de relații cu publicul (camera 5) luni-vineri între orele 8-20. Tel. 284.744, tel. centrală 281.850.

FARMACII DE SERVICIU

▲ Farmacia **REMEDIUM** Arad, B-dul Revoluției nr. 52-54. Program luni-vineri: 7,30-20,00; sâmbătă 8,00-14,00. Telefon 233.195.

▲ Farmacia **„OMNIAFARM"**, Calea Aurel Vlaicu, Bl. Z28, cu program zilnic de la orele 8,00-22,00. Telefon 271.724.

▲ **Spitalul Clinic Județean Arad** are un nou număr de telefon: **220000; 220001; 220002; 220003**

URGENȚE STOMATOLOGICE

▲ Cabinetul de pe str. Crișan (în spate la Gionelli) are program non-stop. Telefon: 253794.

▲ **POLICLINICA DR. TURCIN**: zilnic, orele 8-20. Telefon 285510, 250332. Cabinete: cardiologie, interne, chirurgie, chirurgie plastică, boli infecțioase, ginecologie, ORL, oftalmologie, neuropsihiatrie, ecografie, medicina muncii, fizioterapie, fișe auto/port armă.

ÎNTRERUPERI CURENT

Marți, 18 oct., h 9-14: Micălaca Bl. 348, 349, 350

Miercuri, 19 oct., h 8,30-12: cartier Micălaca Bl. 704, 705, 706, 707, 708, 709, 710, 711; **h 11,30-15:** cartier Micălaca Bl. 245, 246, 603, 605, 606, 608, 610, 611, 612, 613, 614, 615; **h 9-14:** Micălaca Bl. 359

CITIRE APOMETRE

Marți, 18 oct.: Blocuri 7-39 Pasaj, 102-150 Miorița, 201-255, 326-367, 501-550, 551-585, 701-734 Micălaca; Blocuri A, X Vlaicu; Blocuri Calea 6 Vânători, Roșiori, Zona Gării, Avrig, M. Costin, Aleea Azuga, Peneș Curcanul; Blocuri: Faleza Sud; Blocuri Calea Romanilor, Patria, Moților, C. Coposu, I. Grozescu, T. Vladimirescu, Ghiba Birta, Pășunii, Gherghinei, Digului, Duca Vodă, T. Brediceanu, Nufăr, L. Rebreanu, Podului, Cuptorului, Dumbrava Roșie, Bulgară, Vadului, Rosmarinului, Lungăr, Târgoviște, Weitzer

ADMINISTRAȚIA FINANȚELOR PUBLICE

Administrația Finanțelor Publice a municipiului Arad: Asistență contribuabili - telefon 280.633, 280.733, int. 198 (persoane fizice) și 129 (persoane juridice) int. 166 (relații publice) între orele 8,00-16,00. Informații suplimentare la www.finantearad.ro

APEL UNIC DE URGENȚĂ (SALVARE, POLIȚIE; POMPIERI) 112

S. C. DISTRIGAZ-NORD S. A. TÂRGU MUREȘ

Sucursala de Distribuție a Gazelor Naturale Arad, Dispeceratul permanent tel: 218.928; 256.928

VERIFICARE METROLOGICĂ ȘI REPARAȚII CONTOARE APĂ: 255.274; 0723-343.976

DERANJAMENTE CURENT ELECTRIC 235.991

INFORMAȚII CFR 231.777

PROTECȚIA CONSUMATORULUI

B-dul Revoluției, nr. 50. Telefon: 257049

DIRECȚIA DE SĂNĂTATE PUBLICĂ - serviciul de permanență: 254.438

GARDA FINANCIARĂ

B-dul Revoluției nr. 79, telefon: 280971

INSPECTORATUL TERITORIAL DE MUNCĂ ARAD

Str. Episcopiei nr. 11-13, tel.: 211762, 211862, 257251

AGENȚIA JUDEȚEANĂ PENTRU OCUPAREA FORȚEI DE MUNCĂ

Str. Călugăreni nr. 1A, tel.: 281998, 214551, 0357.412.500

CORPUL GARDIENILOR PUBLICI: tel.: 280.557

Premiile de fidelitate „Adevărul" pe luna octombrie

Zece abonați, recompensați cu câte un milion și jumătate de lei

Premiile de fidelitate oferite lunar de „Adevărul" sunt menite să recompenseze consecvența cu care cititorii noștri se abonează la ziarul cu cel mai mare tiraj la nivel de județ și nu numai. Luna octombrie a adus unei noi serii de zece abonați tot atâtea premii de fidelitate, în valoare de 150 de lei noi, sau un milion și jumătate fiecare. Pe lângă posibilitatea de a câștiga premiul lunar de fidelitate, abonații mai au avantajul de a primi cotidianul lor preferat la un preț mai mult decât avantajos, adică la doar jumătate din prețul ziarului cumpărat zi de zi de la chioșcurile de ziare, timp de o lună.

În această lună, pe adresa redacției au sosit peste 3.000 de taloane de concurs, din care, **Marius Țucudean,** director la S.C. Cotta Internațional, cunoscut ca un fost fotbalist de valoare al Aradului, a extras ieri, în calitate de invitat special, cele zece plicuri. Extragerea a fost supervizată de reprezentanții Oficiului Județean de Poștă Arad - **Pavel Răzman** - director al Oficiului Județean de Poștă, **Ioan Bugariu și Ilie Tripa** - inspectori în cadrul aceleiași instituții.

Premiile lunii octombrie se îndreaptă atât spre municipiu - șase abonați, cât și spre localitățile din județ - patru câștigători. Publicăm, în continuare, lista completă cu cei zece abonați norocoși, pe care îi și invităm joi, 20 octombrie a.c, ora 11,00, la sediul redacției, pentru a-și ridica premiile în baza buletinului de identitate și a chitanței abonament valabilă pe luna în curs:

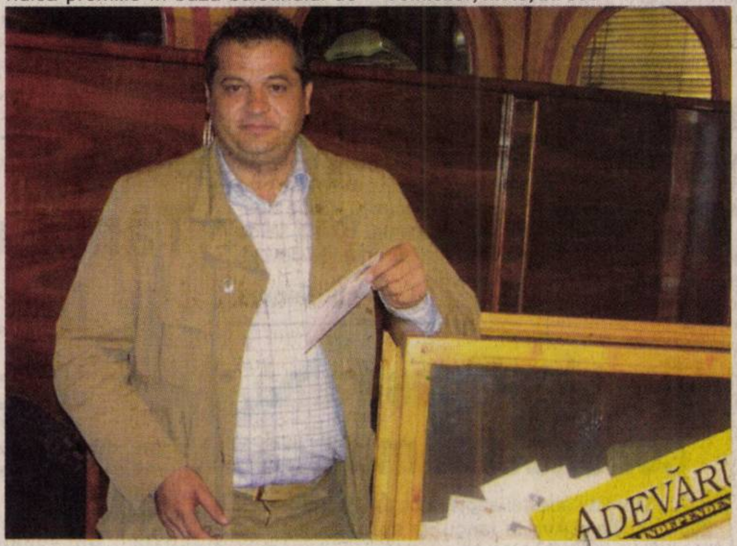

1. Damian Ștefănică - Arad, Micălaca, bl. 317

2. Zăpuc Florica - Arad, str. Voinicilor, nr.49, bl. 503

3. Dumitrescu Mircea - Arad, str. Hațeg, nr. 7

4. Mladin Gheorghe . Lipova, Calea Lugojului, nr. 1 A

5. Dragoș Dorel - comuna Vârfurile, sat Lazuri, nr.13

6. Ciocan Gheorghe - Arad, str. Liviu Rebreanu, nr.108

7. Tabac Hortensia - Nădlac, str. Victoriei, nr.51

8. Cucu Dorina - Arad, P-ța Gării, nr.11, bl. G

9. Haiduc Mircea - comuna Pleșcuța, sat Rostoci, nr. 56

10. Julean Gheorghe - Arad, str. Vasile Moga, nr.8

Abonamentele la Ziarul „Adevărul" le pot aduce cititorilor noștri fideli câte zece premii a câte 1,5 milioane de lei, în fiecare lună. Trebuie doar să completați talonul special care apare în paginile ziarului în primele zile ale fiecărei luni și să-l trimiteți pe adresa redacției. Pe lângă premiul pe care îl puteți câștiga, prin abonament economisiți jumătate din banii necesari pentru cumpărarea zilnică a ziarului de la chioșcuri.

Sorina Ambruș
Foto: Viorel Musca

Cronica măruntă

● Conform legii, campania „cornul și laptele" a fost extinsă și la copiii preșcolari. Numai că, aici, apare un aspect interesant. Doar micii „grădinari" de la instituțiile de învățământ cu program normal vor beneficia de aceste alimente din partea statului. Așa încât, atenție părinți. Nu vă înscrieți copiii la grădinițe cu program prelungit! Riscați să rămână fără lapte și corn...

● În octombrie, Casa Județeană de Pensii Arad a plătit nu mai puțin de 2,4 miliarde de lei. Această sumă acoperă contravaloarea indemnizației pentru creșterea copilului în vârstă de până la doi ani pentru 290 de persoane din județul nostru.

● Au rămas fără permise de conducere, fiindcă au urcat la volan sub influența alcoolului, **Tiberiu Crișan,** de 37 de ani, din Chișineu-Criș, **Claudiu Gagu**, de 34 de ani, din Ineu, **Simona Nadia Buniță**, de 30 de ani, din Arad, **Doru Mladin**, de 54 de ani, de asemenea din municipiu, **Alexandru Feder**, de 57 de ani, din Lipova, respectiv **Constantin Enache**, din Arad. Au primit și câte o amendă contravențională, conform legislației în vigoare.

● Polițiștii criminaliști l-au introdus în arestul Poliției pe Cristian Marius Covaciu, de 20 de ani, din Arad, care are de executat șase luni de închisoare, pentru săvârșirea infracțiunii de trecere frauduloasă a frontierei.

● **Lucian Moga,** de 45 de ani, din Arad, a condus un autoturism cu o îmbibație alcoolică în sânge de 1,00 mg./ l. S-a ales cu dosar penal, pentru săvârșirea infracțiunii de conducere a unui vehicul cu o îmbibație alcoolică peste limita legală.

Spargere suspectă

Duminică seara, proprietarii unui magazin din Buteni au anunțat Poliția din localitate că unitatea le-a fost spartă și prădată și că din casa de bani lipseau 15.000.000 de lei. Echipa operativă, formată din polițiști de la Postul de Poliție Buteni și de la Serviciul de Investigații Criminale Arad, a stabilit că autorii furtului au intrat prin ușa din spatele magazinului, care a fost lăsată deschisă. De asemenea, au mai descoperit că nu existau urme de forțare ale casei de bani, iar cheia acesteia se afla în cuierul din imediata apropiere. Multiplele semne de întrebare care s-au născut, în urma primelor cercetări la fața locului, îi determină pe polițiști să continue investigațiile, pentru stabilirea cu exactitate a circumstanțelor în care s-a produs furtul și pentru identificarea autorilor.

Eugenia Pantea

Șofer iresponsabil

Sâmbătă, în jurul orelor 15,00, **Constantin Boie**, de 38 de ani, din Timișoara, aflat la volanul unui autoturism Jeep Chevrolet, a pierdut controlul volanului, într-o curbă deosebit de periculoasă, a intrat pe contrasens și s-a ciocnit frontal cu un Opel condus de **Remus P.**, de 54 de ani, din Șeitin. Polițiștii au stabilit că șoferul Jeep-ului conducea cu o viteză ce depășea cu mult limita legală. Din păcate, au fost accidentați ușor trei minori, doi de 10 și unul de 11 ani, toți aflați în Jeep-ul Chevrolet. Cercetările continuă.

Eugenia Pantea

Ziarul „Adevărul"
angajează
remizieri pentru abonamente și stradali.
Informații la telefon 281.799 sau la sediul redacției, Bd. Revoluției nr. 81.

Transport fără licență

Dumitru Seserman, de 38 de ani, din Gura Humorului, județul Suceava, a fost surprins, de polițiștii Serviciului de Investigare a Fraudelor, în timp ce transporta persoane și colete din Italia în România fără a poseda licențele și autorizațiile necesare. Contravenientul s-a ales cu o amendă substanțială, iar suma de 600 de euro, pe care Seserman a încasat-o pentru serviciile sale, a fost confiscată.

E. Pantea

Pistol și cartușe, în grădina casei

În timp ce săpa în grădină, **Vicențiu A.**, din Dorobanți, a găsit îngropat un pistol de tip TT, calibrul 9 mm. și 52 de cartușe potrivite, într-o avansată stare de degradare. Bărbatul s-a prezentat imediat cu pistolul la Poliția orașului Curtici, arma și muniția descoperite fiind predate Biroului Arme, Explozivi și Substanțe Toxice, din cadrul I.P.J. Arad. Pistolul urmează a fi expertizat, în vederea stabilirii gradului său de funcționalitate.

E. Pantea

Prin Crucea Roșie

Campanie de instruire în igiena personală

Filiala județeană de Cruce Roșie susține în această perioadă o campanie de instruire și formare a elevilor privind igiena individuală și colectivă.

Acțiunea se desfășoară cu sprijinul Asociației studenților mediciniști din cadrul Universității de Vest „Vasile Goldiș", care vor asigura, prin expuneri, discuții libere și distribuire pliante, accesul la informațiile legate de normele de igienă personală. Tot în cadrul programului se vor realiza concursuri sportive, activitate esențială pentru sănătatea copiilor.

„Programul este finanțat de SC Alcoa Fujikura, copiii beneficiind de cadouri precum pastă de dinți, perie, săpun și materiale sportive pentru școală. Cei 350 de elevi care participă la această campanie susținută în școlile din Nădab, Șimand, Socodor, Chișineu Criș, vor asista, de asemenea, la două spectacole prezentate ale Teatrul de Marionete, în data de 21 octombrie a. c.", precizează Iudita Cuvineanu, director al Filialei arădene de Cruce Roșie.

Prin acest demers, organizatorii urmăresc ameliorarea lipsurilor provocate de mediul educațional familial, colectivitate și dobândirea abilităților și cunoștințelor legate de autoîngrijire.

Madiana Mican

Festival de cârnați la Gyula

În această săptămână, românii și maghiarii din Gyula și nu numai, sărbătoresc „Festivalul de cârnați". Programul, desfășurat la sala Sporturilor din Gyula, începe joi, 20 octombrie a. c. la ora 10.00, prin tăiatul porcului. Printre manifestările susținute în prima zi a sărbătorii se regăsesc o defilare cu caleașcă, un program de dans popular și un concert de muzică populară. În cea de a doua zi se desfășoară concursul Național de Tineret și Artă culinară, în organizarea Școlii Profesionale Comerciale, Restaurante și Hoteluri, un concurs național de amenajare a mesei, tombole, prezentări de preparare a cârnaților.

Duminica este dedicată copiilor, la primele ore ale dimineții începând un program de spectacole ale Teatrului de Păpuși. Ziua continuă cu diverse concursuri de cârnați, cu tombole, spectacole și multă distracție.

M. Mican

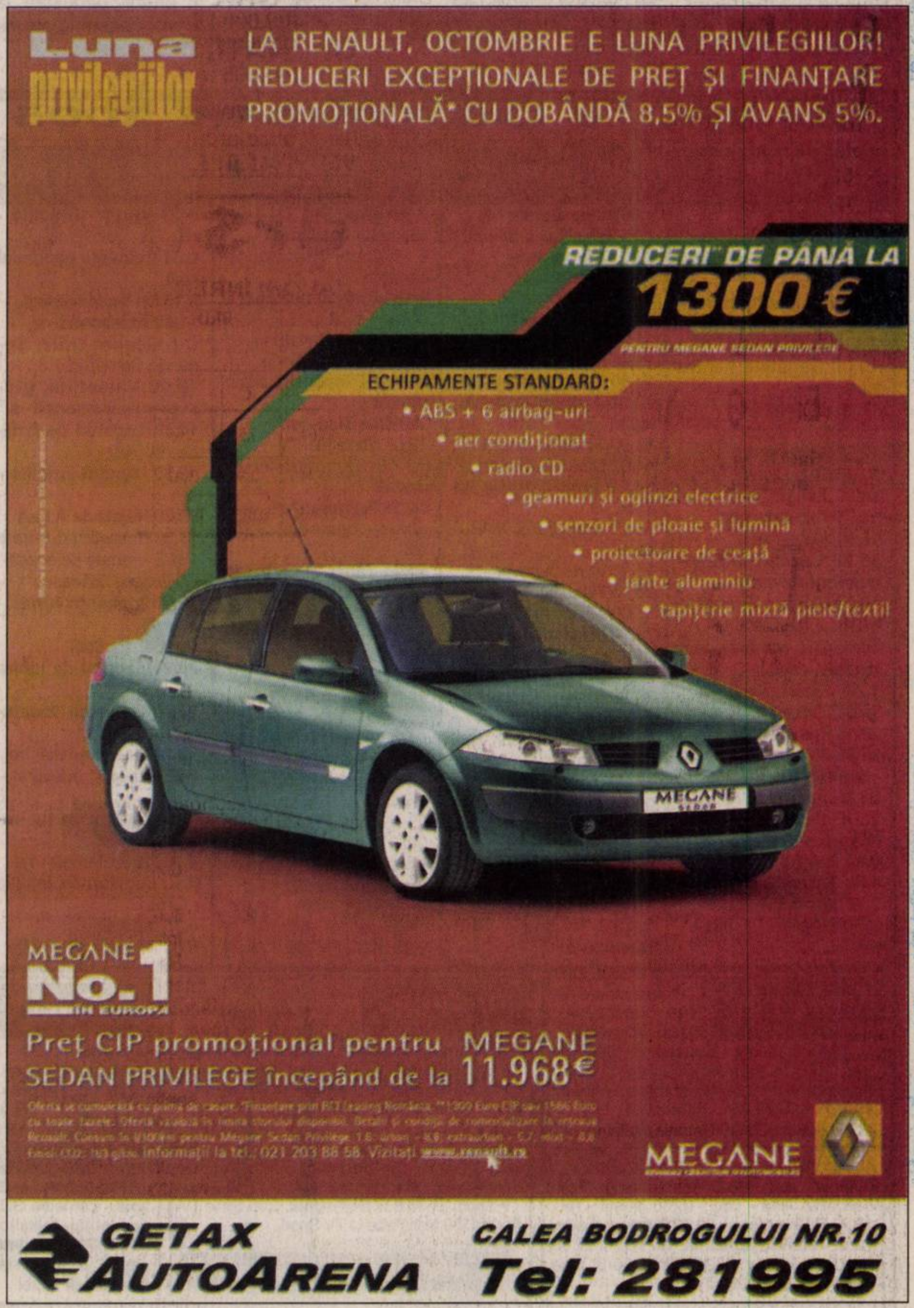

Grevă la Teatrul de Marionete Considerându-se „mânuiți” haotic

Păpușarii nu mai înghit sforăriile directorului Antoci

Actorii Teatrului de Marionete au intrat în grevă japoneză. În spectacolul de duminică au jucat cu banderole albe pe brațe, doar din respect pentru micii spectatori și părinții acestora. Motivul revoltei actorilor este conflictul deschis declarat recent conducerii Teatrului, respectiv directorului Dan Antoci și contabilei șefe Voichița Oană; actorii cer, ca atare, să fie verificate la sânge activitățile manageriale, recte economice, ale celor doi, în condițiile în care sunt acuzați de „folosirea banilor publici într-un mod aiuritor și în total dispreț față de ceilalți angajați ai teatrului”. Actorii mai sunt de părere că „Antoci a procedat total injust față de colegii săi de scenă, premiindu-se, după fiecare sectacol în care juca, cu suma de un milion de lei, în condițiile în care salariile simplilor amploaiați nu

depășesc trei, patru milioane și nici indemnizații de acest gen nu primeau...”

Deși scandalul nu a „respirat” încă dintre zidurile Teatrului de Marionete, sursele noastre (neoficiale) ne-au confirmat că ieri, la orele prânzului, actorii instituției s-au întâlnit cu viceprimarul Aradului, **Tiberiu Dekany**, căruia au încercat să-i releveze situația ingrată în care au ajuns.

De asemenea, ni s-a confirmat faptul că tot scandalul a izbucnit în timpul unei deplasări la Festivalul din Chișinău, în Republica Moldova, când actorii nu s-au putut înțelege omenește cu directorul Antoci, acesta fiind „sub influența lui Bachus”. A respirat însă din Teatru și poziția lui Dan Antoci față de această acuză, anume că nu domnia sa ar fi fost sub influența alcoolului, ci... actorii.

Scandalul se anunță de proporții. Mai mult, sursele noastre confirmă faptul că actorii solicită ca, pe perioada cercetărilor, cei doi acuzați să fie suspendați din funcție, „pentru a nu li se da posibilitatea să distrugă anumite dovezi, existente în acte”.

Eugenia Pantea

Nu mai avem gardieni publici

De la începutul acestei luni, printr-o hotărâre a Consiliului Județean Arad, Corpul Gardienilor Publici a fost reorganizat, transformându-se în Direcția Publică de Pază Arad. Instituția, care numără, în prezent, 330 de agenți de pază, de fapt, foștii gardieni publici, are ca principal obiect de activitate asigurarea pazei, monitorizarea antiefracție a unor obiective prin dispecerat și însoțirea transportului de valori. **„Totodată, în calitate de împuterniciți ai primarilor, participăm la apărarea liniștii și ordinii publice în municipiu și în alte 32 de localități din județul nostru”** ne-a informat **Sorin Codoș**, comandantul Direcției Publice de Pază Arad. Angajații instituției își vor schimba și însemnele, inscripționările, iar chipiurile de gardieni vor fi înlocuite de șepcuțe.

A. H.

Firmă fantomă, depistată de Garda Financiară

Garda Finaciară Arad cercetează un caz de evaziune fiscală care poate depăși câteva zeci de miliarde de lei. Controlul a pornit în urma unei sesizări, venită din alt județ, care ne cerea să verificăm existența unei societăți comerciale arădene, care ar fi emis documente fiscale în condiții suspecte către o altă firmă. „Verificând baza de date să vedem dacă societatea emitentă funcționează, am depistat faptul că, din luna martie 2005, respectiva firmă nu și-a mai depus bilanțul contabil”, explică Sorin Cirți, comisar șef la Garda Financiară Arad.

Mergând mai departe cu cercetările, comisarii au constatat cu stupoare că gluma s-a îngroșat ! Și că, nici mai mult, nici mai puțin, sediul social al firmei cu pricina a fost scos deja la vânzare, prin executare silită, pentru a acoperi o „gaură” la bugetul de stat. „De fapt, la adresa menționată în scripte funcționează acum o instituție publică. Ceea ce înseamnă că avem de-a face cu ceea ce se cheamă o firmă fantomă!”, precizează Sorin Cirți.

Totodată, comisarii arădeni au mai descoperit faptul că firma avea drept obiect de activitate comercializarea băuturilor alcoolice în sistem en gros, iar acționarii societății sunt domiciliați în București. „Deocamdată, se lucrează la evaluarea cât mai exactă a situației, urmărindu-se să se stabilească despre ce prejudiciu este vorba și cum a fost realizat. De asemenea, în prezent acționarii societății sunt căutați de către organele de urmărire”, susține Sorin Cirți.

C. Trif

Vin, virșli, pastramă, cozonaci și muzică

La sfârșitul acestei săptămâni, **21-23 octombrie 2005,** în **Piața Avram Iancu** va avea loc cea de-a III-a ediție a **Festivalului Vinului,** organizat de **Casa de Cultură a Municipiului**, în parteneriat cu **Universitatea „Aurel Vlaicu”.**

Vor fi prezenți la Arad cunoscuți producători de vinuri din țară - Miniș, Baratca, Lechinița, Cotnari, Recaș, Jidvei, Panciu, Dealu Mare, Vincon Vrancea, alături de participanți din străinătate: podgoriile Cricova din Republica Moldova și Villany din Ungaria. Pe lângă specialitățile de vinuri, arădenii mai pot gusta și din bunătăți asortate unui pahar de vin: virșli, pastramă de oaie, găluște și cârnați de Nădlac, cozonaci, brânzeturi. Sau mai pot cumpăra obiecte legate de vin de la cei câțiva meșteri populari invitați. Iar copiii se vor putea juca la toboganul instalat în piață. La orele serii începe și muzica: **Nelu Ploieșteanu, Lavinia Răducanu, Rodica Crețu, Sandor Patay, Gaby Muzicas, Tinu Vereșezanu, Ansamblul Zărandul, Rapsozii Zărandului, un taraf din Ungaria**. Pentru public vor fi concursuri cu premii, degustări, iar duminică degustătorii autorizați vor desemna premianții Festivalului Vinului.

C. L.

Crimă la Sântana

Tânăr de 35 de ani - înjunghiat în fața barului

Ieri, după miezul nopții, ofițerul de serviciu al Poliției orașului Sântana a fost anunțat că în fața barului „Luxor”, din localitate, a izbucnit un scandal monstru. Beligeranții, împărțiți în două tabere, una alcătuită din patru cetățeni de etnie rromă, iar alta din cinci tineri din Sântana, s-au luat la hartă, pe fondul consumului de alcool și a neînțelegerilor privitoare la prioritatea cu care fiecare dintre cele două grupuri ar fi trebuit să fie servit la bar. A urmat o altercație, în urma căreia **Vasile M.**, de 35 de ani, din Sântana, din rândul celei de-a doua tabere, a fost tăiat cu un cuțit în zona arterei femurale, decedând, în drum spre spital. În urma cercetărilor s-a stabilit că autorul crimei este **Gruia Nicolae Ioano-vici,** de 30 de ani, din oraș. Pe îmbrăcămintea acestuia au fost găsite urme de sânge, iar la locul faptei a fost descoperit și cuțitul folost de agresor, aruncat într-un șanț. Autorul a fost reținut, urmând să fie prezentat instanței, cu propunere de arestare preventivă.

Tragicul eveniment a zguduit întreaga opinie publică locală. Primarul localității, **Viorel Enache**, ne-a declarat: **„Este trist ce s-a întâmplat. Sântana era, până mai ieri, un oraș liniștit. De ani de zile nu a mai avut loc o crimă în zonă. Din păcate, consumul de alcool și-a spus cuvântul și s-a ajuns la omucidere.”**

Bărbatul ucis în fața barului era căsătorit și avea copii.

Eugenia Pantea

MARȚI, 18 OCTOMBRIE 2005

TVR 1

7,00 Jurnalul TVR
7,55 Eurodispecer
8,00 Isabel, în căutarea iubirii - s.
8,55 Prieteni la masă - doc.
9,30 Teleshopping
10,00 Sănătate pentru toți - rel.
11,00 Iartă-mă-rel.
12,25 Euro-dispecer
12,30 Nocturne-rel.
13,30 Club Disney - d. a.
14,00 Jurnalul TVR
14,30 Teleshopping
15,00 Alege viața!
15,30 Legendele automobilismului-doc.
16,00 Kronika. Emisiune în limba maghiară
16,55 Irak, numărătoarea inversă - doc.
18,00 Generația contra
19,00 Jurnalul TVR
20,15 Prim plan.
21,00 Averea lui Cookie - com., SUA, '94
23,00 Jurnalul TVR
23,30 1989: sânge și catifea (II)
0,30 Spionii -s.
1,30 Generația contra-rel.
2,20 Jurnalul TVR-rel.
3,30 Prieteni la masă - rel.

TVR 2

7,00 Maria Bonita - s.
7,55 Teleshopping
8,25 Euro-dispecer
8,30 CeZar și tipar
9,00 Rebelii - s.
10,00 Tonomatul DP 2.
11,30 Euro-dicționar
11,40 Pasiuni - s.
12,30 Euro-dispecer
12,35 Inspectorul Linley-s.
13,30 Teleshopping
14,00 Desene animate
14,30 Încurcăturile lui Zack - s.
15,00 Împreună în Europa
16,30 Euro-dispecer
16,35 Jurnalul TVR
17,00 TVR Timișoara
19,00 Moștenitoarea - s.
20,00 Trăsniții din Queens - s.
20,30 Mistere și mituri ale sec. al XX-lea -doc.
21,00 Lumea de aproape
21,30 Jurnalul TVR
22,00 Jurnalul Euronews pentru România
22,15 Hamlet - dramă, SUA, '00
0,20 Stargate -s.
1,10 Euro-dispecer
1,15 Auto club-rel.
1,45 Trăsniții din Queens - s.

PRO TV

7,00 Știrile Pro TV * Ce se întâmplă doctore?
9,10 Omul care aduce cartea
9,15 Tânăr și neliniștit - s., rel.
10,15 O nouă viață - s. Cu Treat Williams
11,15 Dispăruți fără urmă-s.
12,15 La bloc -rel.
13,00 Știrile Pro TV
13,45 Zâmbete într-o pastilă
14,15 Asigurare de dragoste - comedie, SUA, '98
16,00 Tânăr și neliniștit - s.
17,00 Știrile Pro TV
17,45 Teo. Emisiune de divertisment
19,00 Știrile Pro TV
20,00 Masca lui Zorro - av., SUA, '98
21,45 Meci din Liga Campionilor UEFA. *Bayern München - Juventus Torino*
23,45 Știrile Pro TV
0,15 Rezumatul meciurilor din Liga Campionilor UEFA
2,00 Omul care aduce cartea-rel.
2,05 Știrile Pro TV

TV ACASĂ

6,00 Micuțul Frijolito - rel.
8,00 Culoarea păcatului - rel.
9,15 De 3 x femeie-rel.
11,00 Amazoana - s. Cu: Scarlet Ortiz, Segundo Cernadez
12,00 Valentina, grăsuța mea frumoasă - s.
14,00 Legături de familie - s. (AP)
15,30 Micuțul Frijolito - s.
17,20 Rețeta de Acasă
17,30 Povești adevărate
18,25 Vremea de acasă Cu Dragoș Stănescu
18,30 Inocență furată - s. (AP) Cu: Camila Sodi
20,30 Lacrimi de iubire - s.
21,30 Culoarea păcatului - s. (AP)
22,30 De 3 x femeie - rel.
0,00 Povești adevărate-rel.
1,00 Lacrimi de iubire-s.rel.
2,00 De 3 x femeie - rel.
3,15 Legături de familie - s.rel.
4,15 Îndoiala - s.
5,00 Povești adevărate

HBO

6,00 Jolly Roger - av. Danemarca, 2001
7,35 Sărutul - com., 2003 (AP)
9,05 Cursă sub Soare - dramă, 1996
10,45 Pe platourile de filmare
11,20 Fereastra de vizavi - dramă, It., 2003 (12)
13,10 În adâncuri - acț., M. Brit., 2004
14,35 Prăbușirea zborului 323 - dramă, 2004 (12)
16,05 Hollywood necenzurat. Pamela Anderson
16,35 Pirații din Caraibe: Blestemul Perlei Negre - av., 2003 (AP)
18,55 Ceva, ceva tot o ieși - com., 2003 (12)
21,00 Sub Pământ SRL - s.
22,00 Deadwood - s.
22,50 Confesiunile unei minți periculoase - dramă, '02 (16)
0,40 Viața la Londra - dramă, M. Brit., 2002
2,15 Prăbușirea zborului 323 - dramă, 2004 (12)
3,45 Talismanul viselor - thriller, 2003 (12)

PRIMA TV

7,00 Teleshopping
7,30 Orizonturi europene-rel.
8,00 Sport cu Florentina
8,05 Teleshopping
8,40 Călătorii în lumi paralele - s.
9,40 Sunset Beach - s., rel.
10,40 Oamenii vorbesc
11,30 TeleRON
12,35 Teleshopping
13,00 Garito - partea I.
14,10 Teleshopping
14,45 Garito - partea II.
16,05 Dragoste și putere - s.
16,45 Oamenii vorbesc. Cu Mădălina
17,25 Trăsniți în NATO - s.,rel.
18,00 Focus
19,30 Da sau nu. Cu Virgil Ianțu
20,00 Banditul din Dublin - comedie, coprod., '00
22,00 Trăsniți în NATO - s.
22,30 Focus plus
23,15 Da sau nu-rel. Cu Virgil Ianțu
0,00 Călătorii în lumi paralele - s.
1,00 Focus - rel.
2,00 Guinness - lumea recordurilor
3,30 Clubul de noapte

ANTENA 1—TV ARAD

6,30 Știri Arad, sport, meteo
7,00 Observator
8,00 Canalul de știri
10,00 În gura presei
10,30 Știri Arad, sport, meteo-rel.
11,00 Magazin sportiv
11,30 Teleshopping
12,15 Dădaca - s.
13,00 Observator
13,45 Gogomanii - rel.
14,15 Revanșa starurilor-rel.
16,00 Observator
16,30 Știri, sport, meteo
16,45 Anastasia - s.
17,45 9595 - Te învață ce să faci
18,55 Sport
19,00 Observator
20,15 Din dragoste-emis. de divertisment Prezintă Mircea Radu
22,00 Secretul Mariei - s.
23,00 Observator
0,00 Amintiri întunecate - thriller, '93
2,00 Concurs interactiv
3,00 Observator - rel.
4,00 Dădaca - s.rel.
4,30 Anastasia - s.rel.
5,30 9595 - rel.

INFO TV

8,45 Teleshopping
9,00 Info 2-rel.
10,00 - Film
11,30 Videoclipuri
12,00 Documentar - rel. III
12,45 Teleshopping
13,00 Info 4
14,00 Microb - rel.
16,00 Infotext
16,45 Teleshopping
17,00 Confesiuni în premieră - rel.
18,00 Info 1
19,00 În actualitate
20,00 Atitudini UAV
21,00 Dacă e marți, e Schwartz
22,00 Info 2
23,00 Film artistic
0,30 Videoclipuri
1,00 Infotext

B1 TV

7,00 Viata dimineața; 9,00 Verissimo; 10,00 Lumea cărților; 10,15 Documentar. Euromaxx; 10,40 Jet Set; 10,50 Calendar ecumenic; 11,00 Briefing-rel.; 11,50 Calendar ecumenic; 12,00 Emisiune religioasă; 12,30 Teleshopping, 13,05 Un nou început - rel.; 13,35 Fan. X. Videoclipuri; 13,50 Jet Set; 14,00 Teleshopping; 14,35 Euroblitz - Cinema - doc.; 15,00 Teleshopping; 15,35 Euroblitz: Arta - doc.; 16,00 Nașul - rel.; 18,00 6! Vine presa. ; **20,00 Puterea și adevărul - dramă, România, 1971, p. I**; 22,00 Nașul - talkshow; 23,45 Știri, 0,00 6! Vine presa - rel.; 2,00 Chat TV

TV SPORT

9,00 Știrile TV Sport; 8,30 Rally magazin; 9,00 Știrile TV Sport; 9,30 Jocuri de vacanță; 11,20 Box profesionist-Legea pumnului; 12,15 Fotbal. Preliminariile CM 2006: Brazilia - Venezuela; 14,00 Știrile TV Sport; 14,10 Bătălia pentru Anglia: Chelsea - Bolton; 16,00 Știrile TV Sport; 16,30 Super Spania - Fotbal din Primera Division; 18,30 Știrile TV Sport; 19,00 Bătălia pentru Anglia: Sunderland - Manchester United; 21,00 Știrile TV Sport; 21,30 Box profesionist; 0,00 Știrile TV Sport; 0,30 Nopți albe la TV Sport.

Redacția Adevărul nu își asumă răspunderea pentru modificările ulterioare intervenite în programele TV

NATIONAL TV

7,00 Jurnalul de dimineață; 7,30 Dimineața cu Răzvan și Dani; 10,30 Teleshopping; 11,30 Academia Vouă-rel.; 12,00 Teleshopping, **13,00 Ochi negri-s.rel.,** 14,00 Jurnalul de prânz, 14,30 Țara lu' Papură Vouă; 14,45 Teleshopping; 15,00 Miezul problemei; **16,30 Ochi negri - s.;** 17,30 Naționala de bere, 18,30 Jurnalul de seară, 19,45 Țara lu' Papură Vouă; **20,00 O Dictator fără voie** - comedie SUA, 1988; 22,00 Miezul problemei- talkshow; 23,30 24 de ore - știri; **0,30 Atentatorii - pol., Italia, '01, part. I**; 2,30 Jurnal de seară-rel.; **3,45 Atentatorii** - f.rel.

REALITATEA

6,45 Ziarul Realității; 08,00 Realitatea de la 08,00; 09,00 Realitatea de la 09,00; 10,00 Realitatea de la 10 , 10,45 Ziarul Realitătii; 11,00 Deschide lumea, 11,30 Realitatea bursieră, 12,00 Realitatea de la 12; 12,45 Trecutul zilei de azi, 13,00 Realitatea de la 13,00, 13,15 Deschide lumea, 14,00 Realitatea de la 14; 14,45 Job-uri europene; 15,00 Realitatea de la 15,00; 15,15 Realitatea medicală; 16,00 Realitatea de la 16 ; 16,45 Trecutul zilei de azi; 17,45 Editorii Realității; 18,00 Realitatea de la 18 ; 18,45 Realitatea zilei; 20,00 Realitatea de la 20; 20,15 100%; 21,00 Realitatea de la 21 ; 21,45 Școli în lume; 22,00 Cap și pajură; 23,00 Politică, frate! 0,00 Realitatea de la 00,00

PRO CINEMA

6,00 Apropo TV; 7,00 Rondul de dimineață.; 10,00 Teleshopping; 10,15 Cristi Tabără pe ei - rel.; **11,30 Tufa de Veneția** - f. rel.; 13,30 Teleshopping; 13,45 Pokemon - d.a.; 14,30 Telehopping; **14,45 Viața la Casa Albă** - s., rel.; 15,45 Teleshopping; **16,00 Cleopatra 2525** - s.; **17,00 Un îngeraș de fată - dramă, Franța, '01**; **19,00 Cleopatra 2525** - s.; 20,00 În cel mai rău caz - documentar; **21,00 Jack, agent secret** - s (AP).; **22,00 O femeie drept răsplată** - comedie, SUA, '93 (16); 0,00 Cristi Tabără pe ei; **1,15 O femeie drept răsplată** - f.rel.; 3,00 În cel mai rău caz - documentar

Începând de astăzi

Toate piețele de păsări vor fi închise

Foto: Șt. Matyaș

Imediat după confirmarea de către Laboratorul Comunitar de Referință din Marea Britanie a patogenității înalte a virusului aviar, izolat în județul Tulcea, Comandamentul Antiepizootic Central a dispus luarea de urgență a următoarelor măsuri:

- închiderea tuturor târgurilor și a piețelor pentru păsări și porci
- interzicerea mișcării în afara județului a tuturor speciilor de păsări și porci
- izolarea păsărilor și a porcilor în curți sau în adăposturi bine delimitate
- interzicerea accesului palmipedelor la luciuri de apă
- înregistrarea tuturor categoriilor de păsări și porci și supravegherea sanitară a acestora.

Dr. Dumitru Nișulescu, purtător de cuvânt la Direcția Sanitar Veterinară și pentru Siguranța Alimentelor (DSVSA) Arad, mai spune că orice suspiciune de îmbolnăvire trebuie anunțată de urgență medicului veterinar, care va decide mai departe ce este de făcut.

În ceea ce privește activitatea comandamentelor antiepizootice locale, acestea va trebui să supravegheze și să monitorizeze în permanență efectivele de păsări, atât sălbatice, cât și domestice. De asemenea, același comandament are sarcina de a informa populația despre cum se poate preveni boala și ce comportament trebuie adoptat în astfel de situații.

Cosmin Trif

„Nu sunt trăsuri, nu sunt poteci, E veacul douăzeci”

În perioada 14, 15, 16 octombrie, la **Complexul sportiv „Fair Play"**, vis a vis de Ștrandul Neptun, s-a desfășurat ediția întâi a Festivalului de muzică folk, intitulat **„ARAD - let me FOLK you!"**

Organizat de către Liga studenților din cadrul **Universității „Aurel Vlaicu"**, cu sprijinul **Casei municipale de cultură, a Hotelului „Arad" și a „Taboo Music"**, festivalul se dorește a deveni o prezență statornică în viața cultural-artistică a orașului.

Mizând pe valorile tradiționale ale folkului, în care *„muzica se împletește cu poezia"* - lirica lui Adrian Păunescu ocupând, desigur, locul întâi - festivalul din acest an a adus o notă de intensă ***nostalghie (!)***, amintind de atmosfera de-acum 20 de ani, cînd muzica folk era pentru tineri un refugiu, o insulă de normalitate, firesc și chiar artă (atâta câtă era), în oceanul de prostie agresivă, servilism, ipocrizie și duplicitate care ne înconjura. Că principalul promotor al folk-ului - poetul Adrian Păunescu, victimă, căci a plătit cu prețul operei sale, care e 0 și călău, căci a legitimat comunismul - era el însuși un dublicitar, ne ajută să ne facem o idee în plus despre monstruozitatea sistemului.

În prezența unui public de cele mai diferite vârste - peste 200 persoane în fiecare seară - s-au produs atât cunoscuți cântăreți de muzică folk, cât și tineri dornici de afirmare: **Mircea Vintilă, Ducu Bertzi, MIrcea Bodolan, Mircea Baniciu, Cristian Bontaș, Dinu Olărașu, Tatiana Stepa, Marius Bațu etc.**

Prezentarea spectacolului a făcut-o actorul **Călin Stanciu** care, cu umor și multă, multă empatie a reușit să mențină în echilibru o sală destul de eteroclită. O a doua ediție - ținând cont și de experiența dobândită acum - ar fi, desigur, binevenită, căci ar îmbogăți peisajul cultural al urbei.

Vasile Sărăndan

La UAV - Conferință internațională

Universitatea „Aurel Vlaicu" organizează astăzi, la ora 15,oo, în Sala de ședințe (fosta Sală de instruire finanțe publice), de la sediul **Rectoratului Universității**, o conferință internațională pe teme economice, sub genericul **„Saar-Luxemburg-Lorena-Arad"**. Vor participa importante cadre didactice universitare de la universitățile din Landul **Saar (Germania), Metz (Franța) și Arad.**

„Alba-neagra" cu... complicații

Gabriela Rodica J., de 22 de ani, din Drobeta Turnu Severin, a reclamat la Poliție, în cursul zilei de duminică, faptul că într-o stație de carburanți din Arad ar fi participat la jocul de noroc alba-neagra și că, în timpul jocului, unul dintre ceilalți participanți i-ar fi smuls din mână suma de 2100 de euro, ulterior lovind-o cu pumnul. Cercetările polițiștilor din cadrul Biroului de Investigații Criminale au scos în evidență că bărbatul acuzat se numește **Florin Ioan Achim,** de 28 de ani, din Arad și că spusele femeii se confirmă. A fost recuperată, din păcate, doar suma de 1050 de euro, care a fost predată, pe bază de dovadă, reclamantei. Cercetările continuă.

Eugenia Pantea

Friguroși și fără bani

16.000 de arădeni solicită ajutor pentru încălzire !

☛ (Urmare din pagina 1)

Numărul cererilor, orice am zice, este destul de mare. Însă, Victor Neamțiu susține că o parte din cazuri sunt cel puțin dubioase, ca să nu spunem altfel. **„Sunt multe persoane care n-au venituri deloc. Cel puțin așa au declarat. În schimb stau la bloc, au celular, au internet. O să încercăm să vedem care e situația acestor persoane, o să întocmim procese verbale, iar dacă se constată că au mințit, vor suporta consecințele"**, spune directorul Neamțiu.

Chiar dacă, așa cum spuneam, numărul cererilor pare destul de mare, se încadrează, totuși, în estimările făcute de Direcția Muncii, adică până la 19.000 de dosare. Însă, comparând situația prezentă cu cea de anul trecut, observăm că a crescut simțitor numărul celor care solicită ajutor de încălzire, aând în vedere că în 2005 au existat doar 12.000 de cereri.

SC COTTA INTERNAȚIONAL SRL

firmă mixtă Româno-Elvețiană

cotta
Internațional SRL

SELECȚIONEAZĂ PERSONAL

- Tapițeri calificați
- Tineri absolvenți în vederea calificării în meseria de tapițer
- Mașiniste

SE OFERĂ

- o salarizare atractivă;
- condiții deosebite de muncă;
- bonuri de masă;
- transport gratuit.

CEI INTERESAȚI sunt rugați să se prezinte la sediul societății din Arad str. Bicaz 1-5 (intrarea din Aleea Muncii) de astăzi până vineri 21.10.2005 între orele 8⁰⁰- 16⁰⁰.

(c.1215/2005)

Teodor Meleșcanu, vicepreședinte PNL:

„PNL Arad nu a produs un lider care să se bucure de suficientă apreciere”

– S-a vehiculat în presă posibilitatea fuziunii Partidului Conservator cu PNL. Este adevărat?

- După părerea mea, nu este realist un asemenea scenariu. Voiculescu are un partid în care este foarte implicat personal și nu cred că va renunța vreodată la identitatea lui și la partidul lui, ca să-i spun așa, pe românește, chiar dacă ar fi vorba despre o fuziune foarte interesantă, cum ar fi cea cu PNL.

- Există posibilitatea unor alegeri anticipate?

- Una foarte mică la ora actuală. O posibilitate de alegeri anticipate ar fi după admiterea României în UE la 1 ianuarie 2007. Atunci mi s-ar părea normal și firesc să vii în fața populației și să ceri un mandat pe următorii patru ani, care să dea legitimitate pentru programul de integrare care nu va fi ușor. Deci, fie la sfârșitul lui 2006, fie după admiterea oficială a României, cred să s-ar putea organiza alegeri anticipate. De asemenea, atunci se poate organiza un referendum privind modificarea Constituției, astfel încât să ținem seama și de obligațiile care ne-ar reveni în calitatea de stat membru al UE.

– Călin Popescu Tăriceanu a făcut un apel la filiale din țară a PNL pentru a se împăca cu PD. Există divergențe în Alianță?

– Există opțiuni diferite și la nivelul filialelor și la nivel central. Nu aceasta este problema. Este firesc să avem opțiuni diferite. Singura chestiune este că aceste opțiuni diferite trebuie să fie soluționate prin mecanismele pe care le-am creat. La nivel național există un Consiliu Național, așa cum, la nivel local, există Consiliul Județean al Alianței. Apelul este adresat atât colegilor liberali, cât și democraților ca atunci când au probleme să le discute împreună pentru a ajunge la o soluție comună pe care să o susțină.

– Pentru președinția PNL Arad sunt anunțați cinci candidați. Este normal acest lucru?

– Înseamnă că până acum organizația PNL Arad nu a produs un lider care să se bucure de suficientă acceptare, astfel încât să nu fie nici un dubiu în legătură cu desemnarea lui. Nu vreau să mă implic în această perioadă în organizația PNL Arad, deoarece competiția este foarte dură și nu vreau să dau impresia că iau partea, că sprijin pe cineva împotriva altcuiva. Am prieteni la Arad și nu ascund acest lucru. Este și o situație extrem de neclară, care nu este normală. O situație în care competiția depășește anumite limite. De aceea am așteptat ca lucrurile să se așeze, să se aranjeze și, odată ce va fi aleasă noua structură de conducere, să vin din nou cu plăcere, așa cum am făcut-o până acum, la Arad. Este o organizație în care fiecare are o anumită influență și o anumită acoperire, dar nici unul dintre ei nu este suficient de puternic.

– Candidații au început să se acuze pe ici, pe colo. Până unde se va merge?

– Este o competiție cu acuzații foarte grave, între colegii noștri, acuzații care s-au scos și în presă, or, normal în astfel de competiție, care este internă, bătălia și argumentele trebuie să fie în partid, nu purtate prin intermediul mass-media.

– Va interveni Biroul Permanent Național în alegerea noului președinte al PNL Arad?

– În nici un caz. Conducerea centrală va interveni doar în cazul în care vor exista reclamații în legătură de corectitudinea desfășurării procesului de alegeri.

Daniel Albu

Hormonii lui Ludovic Orban

☛ (Urmare din pagina 1)

Ludovic Orban ar dori un procuror general obedient, unul dispus să execute ordinele sale și nu pe cele ale altora, eventual cele venite dinspre Cotroceni. Pesemne, el este unul dintre apărătorii acelor grupuri de interese din lumea afacerilor, criticate de Băsescu pentru presiunile exercitate asupra unor membri ai guvernului Tăriceanu și este clar de ce vrea un procuror general cu fular galben înfășurat la gât, indiferent de consecințele suferite de partid în planul imaginii. Deocamdată, PNL a luat-o la vale și este greu de oprit tăvălugul. Poate doar Stolojan, Muscă și alți lideri liberali cu susținere electorală puternică să mai poată frâna căderea, dacă li s-ar permite acest lucru. Din păcate însă, tentația ciolanului este atât de puternică la unii precum Orban și Patriciu, încât nu contează că prăvălia riscă să se dărâme, împărtășind tragica soartă a țărăniștilor; ei să își trimită oamenii casei în fruntea Parchetului General, al SRI, SIE și SPP. Prin natura funcției, primul-ministru beneficiază prin lege de produsul muncii serviciilor de informație și pază, numai că dl. Orban nu se mulțumește să afle că, de pildă, oamenii Băsescului sunt pe urmele sale. Dânsul dorește ca înșiși oamenii săi să se ocupe de treaba informațiilor secrete și tot ei să facă informările respective, nu Radu Timofte - un fost parlamentar pe lista PSD, sau Laurențiu Fulga, fost profesor de științe politice la vechile școli de partid ale comuniștilor. Iritat la culme, Orban a cerut lui Băsescu să-i demită pe acești directori incomozi, sperând în promovarea oamenilor săi, lucru ce nu prea e pe placul aliaților democrați.

Pornirile lui Orban au fost oarecum temperate de Cristian Boureanu, o minte lucidă a liberalilor, o voce în formare și o viziune clarvăzătoare. El a avertizat că înrăutățirea relațiilor cu aliații din PD nu este în interesul liberalilor. Într-adevăr, o eventuală ieșire a democraților din guvern ar pune PNL în situația de a guverna în minoritate politică, bazându-se pe susținerea PSD, ori în alianță guvernamentală cu partidul social-democrat, din care PNL va ieși istovit și epuizat, părăsit de electorat. O asemenea cale de urmat pentru PNL va avea cu siguranță consecințe dramatice la alegerile din 2008, când Orban și oamenii săi s-ar bucura să obțină acel cinci la sută salvator pentru a intra în parlament. Hotărât lucru, prin atitudinile și gesturile belicoase manifestate la reuniunea de la Pitești, liberalii se îndreaptă în chip fatal spre prăbușirea finală, urmând destinul țărănist. Păcat: Stolojan a ridicat partidul la peste 20 la sută, l-a întărit și l-a impus ca o forță politică puternică, credibilă. O aventură frumoasă și atât. Acum, oameni ca Orban și Patriciu îndreaptă PNL spre pierzanie și, din păcate, puțini liberali înțeleg acest lucru.

Despăgubiri pentru pagubele produse de fenomenele naturale

Darius Meșca, secretar de stat în Ministerul Economiei și Comerțului, i-a răspuns senatorului Ungureanu la întrebarea ce viza alimentarea cu energie electrică a localităților **Pâncota**, **Sebiș** și **Ineu**.

„Zona Pâncota-Sebiș-Ineu este afectată de avarierea, cauzată de forță majoră, a liniei electrice aeriene LEA 110 kV Vârfuri – Sebiș. Această linie a fost avariată prin ruperea conductoarelor și a patru stâlpi, urmare a inundațiilor și alunecării de teren din această zonă. Lucrările de reparații au fost încetinite de ploile abundente din lunile iulie și august, de accesul greu în teren și ca urmare a problemelor întâmpinate cu proprietarii terenurilor din zonă. În prezent, aceste lucrări sunt în derulare și apreciem că vor fi finalizate în maximum o lună de zile, după care instalațiile vor fi readuse la schema inițială de funcționare cu reîntoarcerea la nivelele uzuale de servicii”.

Secretarul de stat mai precizează că în prezent alimentarea se desfășoară într-o situație excepțională de avarie cauzată de forța majoră. Clienții care suferă în urma serviciilor furnizorilor de energie vor fi tratați punctual conform prevederilor contractelor comerciale încheiate cu aceștia. **„Refe-ritor la capacitatea energetică a instalațiilor electrice din zonă, în schemă normală de funcționare, acestea sunt dimensionate pentru a face față la solicitările actuale. Pentru anul 2006, au fost prevăzute lucrări de modernizare și reparații în zonă, având ca obiectiv îmbunătățirea fiabilității alimentării cu energie electrică a clienților noștri. În cadrul unei bune colaborări pe care dorim să o avem cu autoritățile locale, vom solicita primăriilor în cauză planurile lor urbanistice și industriale de dezvoltare viitoare, în scopul de a putea planifica și extinde rețelele de distribuție a energiei electrice”**, a mai precizat Darius Meșca.

D. Albu

„Gruparea Jurcă” s-a întâlnit cu Valeriu Stoica

Vicepreședintele PNL Arad, **Sever Jurcă**, unul dintre cei patru candidați la președinția PNL Arad, împreună cu susținătorii săi Adrian Țolea, consilier județean, Nelu Cristina, Călin Abrudan, președinte al Organizației de Județene Tineret și primarii Ioan Florea și Florin Farcașiu s-au întâlnit, vineri, la Hotel „Continental” din Timișoara, cu fostul președinte al PNL, Valeriu Stoica.

Sever Jurcă ne-a declarat că întâlnirea a fost strict profesională, dar nu a dezmințit faptul că s-au abordat și probleme politice. **„M-am dus la Timișoara pentru a-l asista pe Valeriu Stoica la un proces, deoarece suntem avocați în aceași cauză. De asemenea, i-am prezentat echipa mea și l-am informat despre candidatura la funcția de președinte al PNL Arad. S-a discutat și despre modul de guvernare al actualei puteri”.** Întrebat dacă i-a solicitat sprijinul politic sau dacă l-a invitat la Arad, Sever Jurcă a subliniat că nu s-au adus în discuție aceste probleme.

Valeriu Stoica: „Fuziunea PNL-PD este bine venită”

Despre întâlnirea de la Timișoara, Valeriu Stoica ne-a declarat: **„A fost o discuție confidențială și nu vă pot spune nimic legat de întâlnire”.**

L-am întrebat pe Valeriu Stoica dacă este adevărat că s-a întâlnit și cu alți lideri din vestul țării și dacă întâlnirea a avut drept scop de a da o lovitură președintelui Călin Popescu Tăriceanu. Răspunsul primit: **„Discuția a avut cu totul alt subiect și în nici un caz nu se poate vorbi, în acest moment, de o atitudine ostilă față de președintele partidului. Eu cred că până în aprilie când va fi elaborat raportul de țară al UE și când se va decide dacă România va deveni membră a UE în ianuarie 2007, orice acțiune în interiorul PNL sau în interiorul Alianței, care ar pune în pericol acest obiectiv, nu este binevenită”.**

În ceea ce privește o eventuală fuziune dintre PNL și PD, în luna ianuarie 2007, Valeriu Stoica a precizat că **„despre fuziune se poate discuta și până atunci. Eu am spus că nu se poate vorbi de nici o acțiune care să tulbure apele, fie în PNL, fie în Alianță, dar fuziunea nu este o mișcare care să tulbure apele, ci ar consolida Alianța și guvernarea. Deci, este bine venită”.**

Daniel Albu

Foto: Șt. Matyaș

Dialog cu guvernul despre... ONG

Senatorul Dan Ungureanu l-a interpelat pe prim-ministrul Călin Popescu Tăriceanu cum apreciază inițiativa de constituire a unei agenții naționale pentru organizațiile non-guvernamentale, în subordinea directă a Parlamentului, din care să facă parte parlamentari, reprezentanți ai Președinției, Guvernului și ai ONG-urilor din cele 8 regiuni de dezvoltare.

Senatorul a precizat, în intervenția sa parlamentară, că ideea creării unei asemenea structuri a apărut în urma unei dezbateri cu organizațiile non-guvernamentale arădene. **„Reprezentanții organizațiilor non-guvernamentale au propus, după modelul altor țări europene, ca România să creeze o structură în subordinea Parlamentului, care să aibă ca scop finanțarea organizațiilor non-guvernamentale active și de interes național. În acest fel s-ar elimina orice suspiciune de subordonare politică a asociațiilor și fundațiilor, iar în același timp s-ar asigura resursele necesare pentru ca acestea să joace un rol determinant în societatea românească”**, a explicat senatorul.

În opinia parlamentarului PSD de Arad, actuala Lege 26/2000, ce reglementează modul în care un ONG poate fi recunoscut ca fiind de utilitate publică, și ca atare sprijinit din bani publici, nemulțumește multe organizații non-guvernamentale active, care găsesc că prevederile legale de la acest capitol sunt o sursă de favoritisme. Dan Ungureanu i-a cerut șefului Executivului să declare câte fundații și asociații de utilitate publică are România, și în particular județul Arad, care sunt acestea și în ce măsură au fost finanțate în acest an de la bugetul național?

D. Albu

Alegerile la TSD Arad depind de ...Ponta

După epuizarea alegerilor la seniori și la organizațiile de femei, PSD Arad mai are în grafic desfășurarea conferinței județene la tineret. Aceasta va avea loc în luna decembrie, data exactă urmând să fie stabilită în funcție de agenda lui Victor Ponta. **„Am demarat deja alegerile la organizațiile din județ și suntem în grafic. Am avut adunări generale la Nădlac, Sebiș, Vladimirescu, Sântana, Socodor și Pilu. Până la data alegerilor la județ vom definitiva procesul”**, a declarat Dorel Căprar, președintele TSD Arad

T. S.

Despăgubiri pentru culturile calamitate

● *Agricultorii vor primi până la 70% din prețul de înființare a culturilor*

Executivul a decis în ultima sa ședință, suplimentarea bugetului Ministerului Agriculturii, Pădurilor și Dezvoltării Rurale cu suma de 44,5 milioane de lei noi (445 miliarde lei vechi), din Fondul de intervenție la dispoziția Guvernului. Banii sunt alocați pentru despăgubirea producătorilor agricoli ale căror culturi și animale au fost distruse de inundațiile din perioada aprilie - septembrie 2005 și care au încheiat contracte cu firme de asigurare și de asigurare-reasigurare. Vor fi acordate despăgubiri pentru culturile însămânțate în toamna anului 2004 și în primăvara anului 2005, precum și pentru cele de viță de vie și pomi fructiferi. "Vor fi despăgubiți producătorii agricoli ale caror culturi au fost distruse de inundatii, precum si proprietarii de bovine, porcine, oi, familii de albine, care au încheiat asigurări. Despăgubirile vor fi acordate potrivit legii, astfel încât producătorul agricol sa fie despăgubit cu 70% din suma cheltuită pentru înființarea culturii", a afirmat ministrul Agriculturii, Gheorghe Flutur. Guvernul a alocat, în cursul acestui an, suma de 950 de miliarde lei pentru despăgubirea agricultorilor ale căror culturi au fost afectate de inundații.

Prin hotarârea adoptată de Guvern se declară stare de calamitate naturală în agricultura în zonele în care culturile însămânțate în toamna anului 2004 și primăvara anului 2005, vița de vie și pomii fructiferi, au fost afectate de inundații din revărsări de râuri și ruperi de baraje, ploi abundente și de durată, pe perioada aprilie-septembrie 2005.

Cuantumul sumelor alocate pe hectar

Potrivit actului normativ, culturile și sumele maxime care se acordă ca despăgubire pe unitatea de suprafață sunt: • Grâu de toamnă și de primavară, secară - 650 lei RON/ha (6.500.000 lei vechi) • Orz, orzoaică de toamnă și primavară - 580 lei RON /ha (5.800.000 lei vechi) • Rapiță ulei - 430 lei RON/ha (4.300.000 lei vechi) • Porumb - 770 lei RON/ha (7.700.000 lei vechi) • Floarea soarelui - 430 lei RON/ha (4.300.000 lei vechi) • Soia - 560 lei RON / ha (5.600.000 lei vechi) • Sfeclă de zahăr - 680 lei RON/ha (6.800.000 lei vechi) •Cartofi - 6.600 lei RON/ha (66.000.000 lei vechi) • Culturi furajere 420 lei RON/ha (4.200.000 lei vechi) • Legume de câmp - 10.950 lei RON/ha (109.500.000 lei vechi) • Viță de vie - 2.500 lei RON/ha (25.000.000 lei vechi) • Pomi fructiferi - 2.800 lei RON/ha (28.000.000 lei vechi).

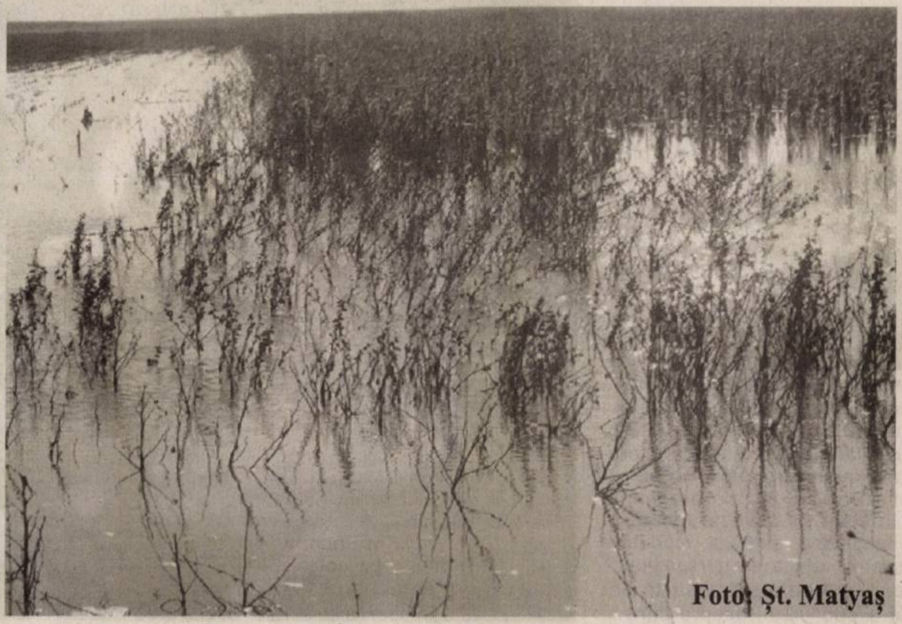
Foto: Șt. Matyaș

Procedura de calcul și de acordare a despăgubirilor este stabilită prin Legea nr. 381/2002 privind acordarea despăgubirilor în caz de calamități naturale în agricultură, precum și prin Ordinul nr. 419/2002 al ministrului Agriculturii pentru aplicarea normelor de aplicare a prevederilor acestei legi.

D. Sava

Operațiunea de înregistrare în Registrul Fermelor a debutat la 1 octombrie

La 1 octombrie 2005 a debutat pe întregul teritoriu al României acțiunea de înregistrare în Registrul Fermelor, activitate care va dura 6 luni de zile (octombrie 2005 - martie 2006). Pentru realizarea acestei acțiuni vor fi implicați reprezentanți ai Agenției de Plăți și Intervenție în Agricultură (APIA), împreuna cu specialiști din Direcțiile pentru Agricultură și Dezvoltare Rurală și din Agenția Națională de Consultanță Agricolă.

Finalitatea acestei acțiuni o constituie identificarea și înregistrarea potențialilor beneficiari ai sprijinului prevăzut în Politica Agricola Comună a Uniunii Europene, prin plăți directe în cadrul Schemei Unice de Plăți pe Suprafață (SAPS - Single Area Payment Scheme).

Acțiunea de înregistrare are ca obiectiv înscrierea într-o bază de date a fermelor care exploatează cel puțin 1 hectar de teren agricol, pentru ca acestea să primească plăți directe pe suprafață din partea U.E. Prima etapă pentru îndeplinirea acestui obiectiv o constituie înregistrarea fermelor prin completarea formularelor pentru înscrierea în Registrul Fermelor. Ce-a de-a doua etapa este identificarea și localizarea parcelelor fiecărei ferme pe baza imaginilor aeriene ale terenului în format digital (ortofotografii), în cadrul blocurilor fizice.

Categoriile de utilizatori de teren care pot fi înscriși în Registrul Fermelor sunt regiile autonome; societățile comerciale; organizațiile cooperatiste; societățile agricole; asociațiile familiale; institutele și stațiunile de cercetare, unități scolare; instituțiile publice; consiliile locale; persoanele fizice; alte forme de organizare (fundații, unități bisericești, etc.) Nu se înregistrează cei care au dat în arendă pământul, dar se înregistrează arendașii (utilizatorii).

Categoriile de teren care vor fi înregistrate sunt terenul arabil, viile, livezile, pasunile permanente, alte culturi permanente sau grădini familiale. Nu se înregistrează suprafețele de pădure.

Condiții de eligibilitate SAPS pentru fermieri:

1. Utilizarea unei suprafețe de teren agricol mai mare sau egală cu 1 ha;
2. Suprafața utilizată să fie formată din parcele agricole mai mari sau egale cu 0,3 ha;
3. Menținerea terenului agricol în bune condiții agricole și de mediu;
4. Completarea unei cereri și înregistrarea ei în IACS.

Ing. Zoriti Leonard, Oficiul Județean de Consultanță Arad

Aproape orice îți dorești,
la doar un telefon distanță.

Creditul prin telefon.
(021)408.08.08
Preaprobare în timpul convorbirii.

Obținerea unui credit de nevoi personale sau a unui card de credit este acum posibilă cu un simplu telefon. La Banca Românească, poți obține până la 17.000 de lei, pe care să-i folosești așa cum vrei. Mobilă nouă, reamenajarea locuinței, electrocasnice, vacanțe sau orice altceva îți dorești.
Venitul minim necesar? Doar 360 de lei pe lună. Veniturile acceptate de bancă pot proveni din salarii, pensii sau activități independente.
Ce-ți mai oferim? O mulțime de alte condiții avantajoase.
Mai bine te convingi singur. Sună la (021) 408.08.08*!

*Număr de telefon cu tarif normal.

BANCA ROMÂNEASCĂ
Membră a Grupului National Bank of Greece
www.banca-romaneasca.ro

(com.3156/2005)

Recomandări de sezon la culturile de tomate din sere și solarii

În ultimii ani,tot mai mulți cultivatori practică cultura succesivă a tomatelor, cu perioada de recoltare septembrie-octombrie sau chiar noiembrie, în cazul celor care au și posibilități de încălzire.

Dr. Ing. Petru Vărădie

Deosebirile care apar, la acest tip de culturi, față de cele din primăvară, sunt determinate de condițiile climaterice care au o evoluție inversă,în sensul că temperaturile tind să scadă,la fel lumina, atât ca durată cât și ca intensitate . Acest lucru influențează diferit o serie de procese fiziologice (legarea florilor, coacerea fructelor, acumulare zaharurilor etc.) și pot favoriza apariția unor agenți patc geni și dăunători periculoși.

Nutriția minerală este puternic influențată de tempera turile scăzute din sol precum și de durata și gradul de ilu minare, aflate în continuă scădere.

Dintre aspectele neplăcute, care pot apărea în aceast perioadă, menționez: *coacerea pătată* sau o colorare ma puțin intensă (carență de potasiu), *gustul fad* al fructelor ca urmare a temperaturilor prea scăzute din sol (sub 15 C) *îngroșarea puternică a tulpinilor și o colorar intensă în verde a frunzelor* (datorată excesului de azot) Foarte frecventă este și *cloroza vîrfurilor de creșter* (carența de fier), favorizată de excesul de apă din sol ș nivelul scăzut al temperaturilor înregistrate de acesta.

Pentru a preveni apariția acestor deficiențe este nece sar să realizăm o corelare cât mai apropiată de optim a principalilor factori de vegetație.

Fertilizarea fazială are un rol important și tebuie făcut cu îngrășăminte complexe cu conținut ridicat în potasiu.Raportul optim între principalele elemente nutritive (N,P,K,Mg,Ca) fiind 1:0,2:1,6:0,23:0,9.Pe terenurile cu conținut mai ridicat în argilă, raportul N:K poate ajunge chiar 1:2 (o parte azot la două părți potasiu).Printre îngrășămintele solubile la care se poate apela în această perioadă amintesc:Agriplant 2,Agiplant 4,Ferticare 3 .De asemenea,pentru suplimentarea potasiului se poate apela și la azotatul de potasiu.Calciul poate fi asigurat din azota tul de calciu.În cazul semnalării unor cloroze se poate apela și la tratamente foliare cu Clorstop 0,1%.

Fertilizările faziale prin apa de udare se pot face de 1-2 ori pe săptămână , concentrația soluției nedepășind 2g/l.

Condițiile prelungite de stres, pe care le înregistrează plantele în această perioadă , le fac mult mai vulnerabile la atacul unor agenți patogeni și dăunători.

Principalii agenți patogeni care acționează în această perioadă sunt : *Phytophthora infestans* (mana), *Alternaria tomato* (pătarea neagră),*Botrytis cinerea* (putregaiul cenușiu).Dintre dăunători, cei mai frecvenți sunt musculița albă de seră ,tripșii și păianjenul roșu comun.

Pentru prevenirea instalării manei și a putregaiurilor, o atenție deosebită se va acorda umidității relative a aerului.Trebuie redus la maxim condensul,mai ales în contextul unei luminozități scăzute și al unor temperaturi situate sub 20 C..

Toaletarea periodică a plantelor poate reduce riscul unor epidemii,asigurând o mai bună circulație a aerului în jurul plantelor, mai ales dacă avem în vedere și combaterea buruienilor din cultură .

Pentru combaterea manei se recomandă aplicarea unor tratamente alternative cu produse sistemice (Previcur Energy 0,25%,Quadris 0,08%,Melody Duo 0,3% etc.) și de contact (Rover 0,2%,Polyram DF 0,25 %,Euparen Multi 0,15% etc.).

Combaterea simultană a celor doi agenți patogeni care produc putregaiul cenușiu și respectiv pătarea neagră , se poate realiza pe cale chimică cu produselel:Teldor 0,08%,Rovral 0,05-0,1% ,Calidan 0,15% etc.

Musculiței albă de seră și tripșii pot fi combătuți simultan prin tratamente cu unul din produsele:Dantop 0,035-0,05%,Mospilan 20SP0,06-0,08%,Confidor0,08-0,1%,Reldan 40 EC 0,2% etc.

În cazul păianjenului roșu comun sunt recomandate tratamente cu produse cu acțiune asupra tuturor stadiilor dăunătorului.Printre produsele eficiente amintesc:Envidor 0,04-0,06%,Nissorun 0,06%,Milbeknokc 0,08-0,1% etc.

Festivalul Național de Teatru Clasic
Arad 2005

OVIDIU CORNEA, inițiator și director executiv al festivalului: *„Lumea clasicismului a fost reprezentată foarte bine”*

„Este o ediție reușită, cu spectacole foarte variate, pe texte importante, de autori importanți. S-a început cu spectacolul în care erau elemente de commedia dell'arte și s-a încheiat cu acesta inspirat din Cehov. Lumea clasicismului a fost reprezentată foarte bine. Spectacolul din această seară (n.n. „Măscăriciul”) a fost unul de mare frumusețe. Un spectacol lucrat în filigran, cu o minuție și cu o ușurință pe care nu o pot realiza numai cei care știu să dubleze talentul cu o muncă istovitoare. Cred că publicul a plecat de la această ediție mulțumit. Nu am avut nici un fel de nesincronizări sau sincope în această ediție. Totul a ieșit bine, am depășit și planul de încasări. Ne gândim de acum cu seriozitate la ediția următoare, a XII-a, pe care trebuie să o pregătim mai

din timp. Pentru că pentru aceasta în două-trei săptămâni am făcut tot efortul acesta de a face un maraton teatral la Arad și e destul de obositor. Dar după rezultatul realizat, nu se mai simte”.

ION PARHON, critic de teatru, selecționer al festivalului: *„O relație minunată între public și aceste expresii contemporane ale textelor clasice”*

„O mare sărbătoare pentru teatru dacă mă gândesc la bucuria publicului de astă seară, dacă mă gândesc la bucuria publicului de la alte reprezentații, cum a fost cea a tinerilor de la Casandra sau la cele două variante Shakespeare foarte ambițioase din punct de vedere profesional, la comedia adusă de Teatrul de Comedie, după „Avarul” de

Moliere, sau la comedia adusă de arădeni, sau la primul spectacol al celor de la Cluj. De altfel în mod cu totul fericit, festivalul a început cu tonalitatea unui omagiu la adresa teatrului, prin acel spectacol de la Cluj în care erau recuperate elemente ale commedia dell'arte în perspectivă contemporană, și s-a încheiat în această seară (n.n. duminică, 16 octombrie 2005), printr-un omagiu fantastic la adresa actorului. O adevărată lecție de teatru nu numai prin evoluția fiecărui actor, prin pregnanța personajului, în ceea ce privește receptivitatea, comprehensiunea, empatia, modul de a te simți în scenă, relația cu personajul. A fost o bucurie, și mărturie stă această primire minunată a publicului, despre care și cei doi interpreți mi-au vorbit cu satisfacție. S-a construit o relație minunată între public și aceste expresii contemporane ale textelor clasice aduse în festival. În urmă cu vreo două săptămâni s-a întâmplat să văd la Turda un spectacol Eugen Ionescu făcut de Alexandru Dabija, și cu câtă tristețe am văzut pe frontispiciul teatrului că este ultimul spectacol, deși era doar al treilea, pentru că s-ar putea ca gazdele să nu mai aibă nevoie de teatru și să-l facă, poate, cazino. Iată că umorul din adaptarea după Molière e plin de amar și are corespondența lui în realitate. Ceea ce am văzut la Arad în opt seri mă determină să cred că indiferent dacă vom mai fi noi selecționeri sau organizatori sau vor fi alte persoane, va dăinui acest interes al publicului de a se întâlni cu capodopere ale dramaturgiei clasice în expresii moderne, de a face ca teatrul din Arad să își continue menirea”.

ZOLTAN LOVAS, actor, director al Teatrului *„Ioan Slavici”, director executiv al festivalului: „Un public «îngrozitor» de talentat”*

„Consider că a fost cea mai tare ediție a Festivalului Național de Teatru Clasic și o spun fără modestie. În anul acesta consider că a fost un public „îngrozitor” de talentat, un public care nu a dezamăgit nici de data asta, un public care a fost foarte deschis. Un spectacol, un festival, au două părți: publicul și ceea ce i se oferă. Două jumătăți. Și iată s-au unit cele două jumătăți, în fiecare seară. Fiecare s-a putut regăsi în câte ceva din festival”. **Rep: Ce vă doriți pentru ediția următoare?** „Să pregătim o nouă premieră cu care să participăm în festival. Mai mult, eu cred că pentru acest festival ar fi bine ca selecționerul Ion Parhon să lanseze o invitație teatrelor, care să participe în festival cu premierele spectacolelor lor. Ar fi mult mai interesant, mai tentant și pentru critici, care ar veni în număr mai mare la Arad. Altfel ei nu vin pentru că au văzut deja spectacolele. Este foarte bine pentru publicul din Arad, dar nu cred, din punctul meu de vedere, că e suficient”.

Cătălina Latu
Foto: Margareta Szegö

ARIES TEXTILE SRL
Important investitor străin din județul ARAD
cu sediul în Zona Industrială Vest
ANGAJEAZĂ
CONFECȚIONERE
pentru punctul de lucru din Calea Radnei
hala recent renovată și climatizată
Se oferă:
- Pachet salarial atractiv
- Tichete de masă pentru fiecare zi lucrată
- Ore suplimentare plătite, conform legislației
- Transport
- Asistență medicală la locul de muncă
- Analize gratuite la angajare
- Condiții excelente de muncă într-un colectiv tânăr și dinamic
Relații de luni până vineri între orele 08:30 și 17:00
la tel. 0257/219.820 și 0357/405.496
(c.1685/2005)

„A fost superflatant că am putut să încheiem acest festival”

● Interviu cu actorul Horațiu Mălăele

- Cum v-ați simțit în această seară al Arad?

- M-am simțit bine, am știut că este festival, am știut că este hotărât de un mare făcător de festivaluri și îl numesc aici pe Ion Parhon. Mă simt bine întotdeauna la Arad pentru că este o zonă excepțională, este o zonă cultivată în bunul gust pentru teatru, pentru teatrul adevărat. A fost superflatant că am putut să încheiem acest festival.

- Ce v-a îndemnat să faceți, să jucați acest spectacol, despre actor, despre teatru?

- E o compoziție, spun eu, divină, pentru că avem un text magistral, avem anturat acestui text unul din cei mai mari comediografi pe care i-a avut umanitatea. La umbrela acestui geniu am stat și eu dimpreună cu Nicolae Urs și ne simțim bine.

- Aderați la teoriile despre teatru, despre actori cărora le-ați dat ființă pe scenă?

- Într-un fel da, într-un fel nu. Este un scenariu scris acum 100 și ceva de ani, unele din teoriile de acolo

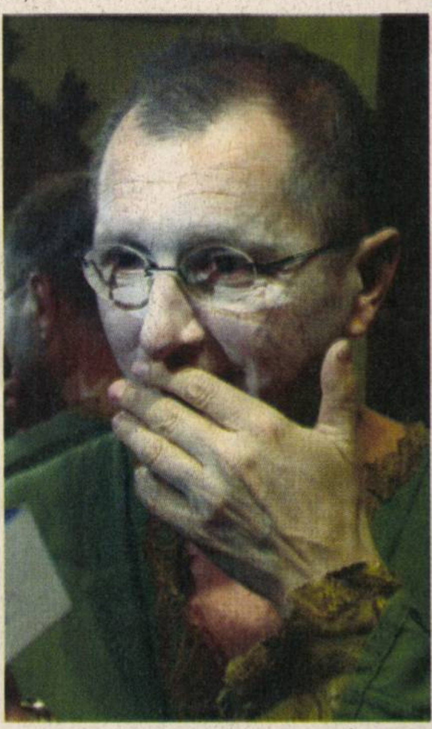

sunt valabile și acuma. În orice caz sunt două roluri extrem de ofertante și bănuiesc că spectacolul nostru și piesa au o structură mult mai complexă decât aș definitiva-o eu în două cuvinte.

- La ce mai lucrați acum? Ce mai urmează?

- Îmi doresc să montez la Teatrul de Comedie un Gogol, și anume „Revizorul”. Să reiau în stagiunea aceasta spectacolele bune ale Teatrului Bulandra, și mă refer la „Unchiul Vanea”, cu care am și luat marele premiu la Palermo, și este, să zic așa, un premiu de orgoliu, pe care mi l-am asumat și ni-l asumăm. Continui cu „Cafeneaua” și „De pretore” de Eduardo de Filippo, iar la Teatrum Mundi sunt în al 12-lea an cu colecția Eugen Ionescu. Și probabil vom relua la Național, în regie proprie, după o inexplicabilă absență, „Podu'”, de Paul Ioachim, după părerea mea un spectacol interesant, măcar și numai pentru faptul că vorbește paradoxal despre viața noastră, și anume supraviețuirea prin actul sinuciderii.

Cătălina Latu

Pe primele opt luni

Industria judeţului a crescut cu 17,4 % faţă de perioada similară din 2004

Producţia realizată în perioada 1 ianuarie-31 mai 2005, a înregistrat o creştere de 17,4% comparativ cu perioada corespunzătoare din anul precedent. În perioada 1 ianuarie-31 aug. 2005, creşteri ale producţiei industriale s-au înregistrat în ramurile: industria de instrumente medicale de precizie, optice şi ceasornice (+ 8,3 %),producţia şi furnizarea de energie electrică şi termică ,gaze şi apă caldă (+12,0 %).

Scăderi ale producţiei menţionăm în ramurile: industria alimentară şi a băuturilor (-43,3%), fabricarea produselor textile (-29,0%), fabricarea articolelor de îmbrăcăminte(-14,3%) adică la aceleaşi ramuri ca şi luna trecută.

Valoarea livrărilor de produse industriale în perioada 1 ianuarie-31 aug. 2005 s-a cifrat la 1181,2 milioane RON preţuri curente. Livrările directe la export au totalizat 491,7 milioane RON preţuri curente, reprezentând 41,6% din totalul livrărilor de produse industriale, fiind susţinute aproape integral de companiile din industria prelucrătoare. Valoarea stocurilor de produse finite din industrie la 31 aug 2005 era de 37,4 milioane lei RON preţuri curente, reprezentand 4,8% din resursele lunii august 2005, în scădere faţă de perioada anterioară.

Cifra afacerii a întreprinderilor cu activitate principală de industrie în perioada 1 ianuarie -31 aug. 2005 a înregistrat o creştere de 3,7% comparativ cu perioada corespunzătoare din anul precedent. Volumul cifrei de afaceri a crescut faţă de aceeaşi perioadă din anul trecut, mai ales în industria mijloacelor de transport rutier (+44,9%), producţia şi furnizarea de energie electrică şi termică, gaze şi apă caldă (+94,0%),industria alimentară şi a băuturilor (+7,5%) Scăderi ale volumului cifrei de afaceri comparativ cu perioada corespunzătoare a anului precedent s-au înregistrat în fabricarea lemnului,art. de împletituri(excl. prod. de mobilă) producţia de mobilier şi alte activităţi industriale (-14,1%).

Foto: Viorel Musca

Excedent comercial în creştere cu peste 7 milioane euro

În perioada 1 ianuarie-31 mai 2005, exportul realizat a totalizat 715412 mii euro, iar importul 656303 mii euro. Drept urmare, la nivelul judeţului, s-a înregistrat un excedent comercial de 59109 mii euro în creştere cu 7307 mii euro faţă de perioada anterioară.

Excedent mai mare al balanţei comerciale s-a înregistrat la urmatoarele grupe de produse: mijloace de transport, îndeosebi pe CF (+100240 mii euro), materii textile şi articole din acestea (+70155 mii euro), încălţăminte, umbrele şi articole similare (+37259 mii euro), mărfuri şi produse diverse (+41132 mii euro), produse din lemn, plută (+9674 mii euro). Deficit al balanţei se înregistrează la piei crude, piei tăbăcite, blănuri (-39831 mii euro), materiale plastice, cauciuc (-45674 mii euro), metale comune si articole din acestea, (-34473 mii euro).

Textile şi vagoane

În structura exporturilor, o pondere importantă au deţinut-o materiile textile şi articole din acestea (32,4%), urmate de mijloace de transport îndeosebi pentru calea ferată (22,3 %), maşini, aparate şi echipamente electrice (18,9%), încălţăminte, pălării, umbrele (6,6%).

În structura importurilor, cea mai mare pondere au deţinut-o grupele de mărfuri : materiile textile şi articole din acestea (24,6%), maşini, aparate şi echipamente electrice (23,4 %), mijloace de transport(9,0%),,materiale plastice cauciuc (8,1%) şi altele.

D.Sava

În 2005

Aradul a dat bugetului de stat peste 11.000 de miliarde

Pe primele nouă luni ale anului 2005, arădenii s-au dovedit, din nou, buni platnici, reuşind să vireze la bugetul general consolidat nu mai puţin de 11.365,372 miliarde de lei, faţă de 9.112,161 miliarde de lei în aceaşi perioadă a anului 2004. Creşterea veniturilor încasate la bugetul de stat conslidat din contribuţiile arădenilor este 24,73 la sută, adică 2253,211 miliarde de lei. Corectată cu inflaţia, creşterea este de 14,96 la sută, respectiv 1.478,677 miliarde de lei.

La bugetul de stat s-au strâns, din banii arădenilor, în primele nouă luni, 7.873 miliarde de lei, la bugetul asigurărilor sociale de stat - 2.120 miliarde de lei, la bugetul asigurărilor pentru şomaj - 260 miliarde lei, iar la bugetul asigurărilor de sănătate - 1.110 miliarde de lei.

Componenta principală a încasărilor la bugetul de stat cumulat continuă să o reprezinte taxa pe valoare adaugată, la acest capitol înregistrându-se suma de 5.181 de miliarde de lei, faţă de 3.270 miliarde de lei. De altfel, creşterea încasărilor la bugetul de stat este influenţată decisiv de TVA, alături de accize, unde s-au încasat 305 miliarde de lei (faţă de 264 miliarde în 2004) sau taxele vamale, de unde s-au strâns 565 miliarde de lei (faţă de 503 miliarde în 2004).

Din păcate, cota unică de impozitare a influenţat negativ veniturile la bugetul de stat, încă o dovadă că economia subterană n-a fost inpresionată de introducerea acestei măsuri fiscale. La capitolul impozit pe venit, suma adunată din Arad pe primele nouă luni ale anului se ridică la doar 925 de miliarde de lei, faţă de 1036 de miliarde de lei în aceeaşi perioadă a anului 2004. Nici la impozitul pe profit nu stăm prea bine, însă diferenţa încasărilor este de doar 2 miliarde de lei: 605 miliarde de lei virate în primele nouă luni ale lui 2005, faţă de 607 miliarde de lei în aceeaşi perioadă din 2004.

Cosmin Mihuţa

Topul firmelor din Vest

Ieri, la Timişoara, reprezentanţii Camerelor de Comerţ si Industrie din regiunea cinci- vest s-au întâlnit prentru a pune la punct un „top al celor mai bune firme din vestul ţării". Prezent la lucrările Camerei regionale, preşedintele CCIA - Arad Nicolae Băcanu ne-a declarat: „În circa o lună de zile sperăm să putem întocmi şi un top al celor mai profitabile firme din regiunea de dezvoltare 5- Vest. Desigur acesta va fi lansat după evenimentul organizat de noi, adică de Topul Firmelor arădene care este programat pentru 27 octombrie."

D. Sava

O nouă bătălie pentru Registru

„Registrul Comerţului va ajunge fără dubii la Cameră", spune Nicolae Băcanu

Disputa în jurul Oficiului Registrului Comerţului (ORC) situează din nou Ministerul Justiţiei şi Camera de Comerţ şi Industrie a României pe poziţii opuse şi ireconciliabile. După de în 2002 Ministerul Justiţiei a preluat instituţia „ în mod abuziv" şi o dată cu aceasta a lipsit Camerele de comerţ de o importantă sursă de venituri, acum îşi simte achiziţia ameninţată. Aceasta întrucât printr-o decizie a Senatului care dezbate Legea de organizare a Camerelor de Comerţ şi Industrie, ORC se reântoarce în patrimoniul camerelor aşa cum de altminteri funcţionează în multe state din Uniunea Europeană. Evident decizia Senatului a provocat reacţia rapidă a ministrului justiţiei Monica Macovei care invocă în sprijinul menţinerii status-quo-ului o directivă a Uniunii Europene. Dimpotrivă, se susţine într-un comunicat de presă al CCIR „organizarea şi funcţionarea Registrului Comerţului este un domeniu în care Comisia Europeană nu intervine şi pe care fiecare ţară şi-l reglementează după cum crede de cuviinţă". În concluzie de ce să nu se ocupe de înregistrarea firmelor şi de gestionarea bazei de date referitoare la acestea Camerele de Comerţ? se întreabă la un ison reprezentanţii sistemului cameral din România. Un argument în plus ar fi şi acela că ele au fost cele care au creat de fapt cu investiţii considerabile baza de date a firmelor şi că ele sunt cel mai aproape de mediul de afaceri.

Preşedintele CCIA, **Nicolae Băcanu** este convins că dreptatea este de partea Camerelor de Comerţ:„ Oficiul Registrului va ajunge fără dubii la Camerele de Comerţ. Argumentele Ministerului justiţiei sunt şubrede şi vor fi demolate fără îndoială. Noi credem cu toată convingerea că motivele pentru care cerem reîntoarcerea Registrului Comerţului la Camera de Comerţ acolo unde a fost şi acolo unde-i este locul sunt puternice şi vom reuşi să convingem pe toată lumea de justeţea lor."

Doru Sava

Programare la restituirea diferenţelor de impozit

De ieri, 17 oct. 2005 Finanţele au început procedura de restituire a diferenţelor de impozit mai mari de 1,5 milioane lei vechi inclusiv. Persoanele care au de primit astfel de sume au primit prin poştă, odată cu decizia de impunere şi o înştiinţare de restituire, prin care sunt invitate la o anumită dată la casieriile trezoreriilor din cadrul administraţiilor finanţelor publice pentru a ridica banii.

Pentru încasarea diferenţelor de impozit contribuabilii se vor prezenta personal, conform programării, cu actul de identitate şi înştiinţarea de restituire.

Persoanele fizice cu domiciliul în Arad şi comunele arondate se pot prezenta la camera 11 din cadrul Administraţiei Finanţelor Publice a municipiului Arad de luni până vineri între orele 8.30- 13.00, iar marţi şi joi după amiaza între orele 15.00- 17.00. Contribuabilii care nu s-au prezentat conform programării din înştiinţarea de restituire vor face o nouă programare la camera 7 sau la tel.280633 int.198.

Diferenţele de impozit sub 1,5 milioane lei vor fi transmise prin poştă.

Până în prezent a declarat purtătorul de cuvânt al Finanţelor publice Arad, au fost transmise peste 80% din deciziile de impunere.

D. S.

Membru al HVB Group www.hvblocuinte.ro

HVB Banca pentru Locuinţe, o bancă de renume, specializată în **domeniul locativ** s-a lansat acum şi pe piaţa românească. Produsul oferit de noi este unul eficient şi foarte atractiv pentru client. Acesta poate economisi cu un randament anual de peste 7% (dobândă + primă de stat) şi poate obţine credit în lei, în valoare de 60% din suma contractată, cu dobândă fixă de numai 6%.

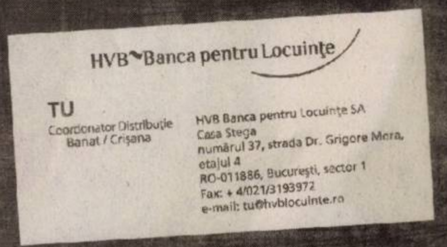

Acum, avem nevoie de TINE **să colaborezi** cu noi pentru vânzarea produselor noastre în unităţile bancare partenere.

TU: persoană dinamică, fire comunicativă, dispus(ă) să călătoreşti.

NOI îţi oferim: siguranţa unui sistem organizat, **2.000 RON** (sumă minimă garantată în primele trei luni), comision atractiv din vânzări, colaborare cu parteneri bancari, training pentru vânzarea produsului.

Trimite-ne CV-ul tău în română, împreună cu talonul de mai jos completat cu datele tale personale, la HVB Banca pentru Locuinţe S.A, str. Dr. Grigore Mora nr. 37, sector 1, Bucureşti, RO 011886 sau la numărul de fax: +4/021/3193972.

HVB Banca pentru Locuinţe

Nume:................................Prenume:..................................

Adresă:..

Localitatea:.......................tel:.....................e-mail:.................

Ultimul loc de muncă:...

foto

Trimite acest talon la: HVB Banca pentru Locuinţe, str. Dr. Grigore Mora nr. 37, sector 1, Bucureşti

(com.1831/2005)

Prevenirea gripei

Oamenii reacționează diferit, atât la răceală cât și la gripă. Simptomele gripei, ca slăbiciunea, pierderea poftei de mâncare, tulburările de tract respirator superior și febra fac să fie frecvent confundată cu răceala comună (guturai).

Gripa este produsă de trei tipuri de virusuri INFLUENZA. Ele se transmit de la persoană la persoană prin contact cu obiectele contaminate. Gripa debutează brusc și sever, cu febră mare, dureri musculare, frisoane, dureri de cap, ochi roșii, tuse uscată, iritativă, spre deosebire de o viroză obișnuită care debutează progresiv, nu produce febră mare, nu dă o stare generală așa influențată și are mai mult simptome localizate, cum ar fi strănutul, rinoreea, ochii înlăcrimați, nasul înfundat etc.

Persoanele care se îmbolnăvesc de gripă au nevoie de repaus la pat, aport crescut de lichide, suplimentări de vitamine și minerale și medicamente simptomatice pentru combaterea febrei, tusei, durerilor de cap și de mușchi etc.

Gripa poate da complicații, în special la persoanele din grupele de risc (bolnavii vârstnici) cei cu boli cronice respiratorii, cardiovasculare, persoanele HIV pozitive, copiii cu boli cronice etc.).

Cum poate fi prevenită gripa?

prin evitarea contactului strâns cu oamenii infectați. Evitarea aglomerațiilor reduce șansa îmbolnăvirilor

abandonând fumatul. Fumatul crește posibilitatea și severitatea infecției prin reducerea eficienței mucusului și cililor care, în mod normal, rețin microbii și praful în afara plămânilor.

prin spălarea frecventă a mâinilor cu apă și săpun

printr-o alimentație echilibrată și odihnă suficientă, pentru a menține o imunitate crescută a organismului

prin vaccinare, dacă faceți parte dintr-un grup cu risc crescut:

vârsta peste 65 de ani

adulții și copiii cu diabet, boli renale, cardiovasculare, respiratorii sau alte boli cronice

persoanele din casele de îngrijire și din instituțiile pentru cronici

cadrele medicale și persoanele care lucrează direct cu publicul

persoanele HIV pozitive

Mijloace naturale întăritoare

Oboseala este unul dintre cele mai importante semnale ale organismului, care ne atrage atenția că ne-am consumat energia și că avem nevoie de refacere. Această epuizare în urma unei supraîncărcări psihice se manifestă prin: astenie, oboseală, dureri de cap, palpitații, lipsa poftei de mâncare, scăderea în greutate, insomnie, lipsa capacității de concentrare, iritabilitate crescută, depresie.

Ne sunt la îndemână remedii simple, pentru a ne reveni la o formă psihică și fizică optimă:

● **plantele medicinale și citricele**, cu un conținut crescut de vitamina C, care mărește rezistența organismului. **Măceșul** este una dintre plantele cele mai bogate în vitamina C. Două-trei căni de ceai pe zi acoperă necesarul de vitamina C. Ceaiul de măceșe se poate prepara prin fierbere timp de 3 minute (2 lingurițe de fructe la o cană de apă. După fierbere se mai lasă vasul acoperit 30 de minute, apoi se strecoară). Un alt mod de preparare prevede aceeași cantitate de măceșe care se infuzează (opărește) cu aceeași cantitate de apă, apoi se lasă timp de șase-opt ore, se strecoară și se îndulcește cu miere de albine.

● **citricele** (lămâi, portocale, grapefruit) sunt bogate în vitamina C. Sucul a două lămâi coapte asigură necesarul zilnic de vitamina C. Sucul de lămâie trebuie adăugat în ceaiul răcit la temperatura la care-l putem consuma, și nu în ceaiul fierbinte, fiindcă distrugem conținutul în vitamina C.

● **rădăcina de Ginseng** are o acțiune tonifiantă.O găsiți sub formă de tablete sau capsule. Atenție la instrucțiuni, deoarece dozele mari pot produce nervozitate și insomnii.

Cel mai recomandabil este ceaiul preparat instant din pulbere, prin diluare în apă caldă. După o cură de o lună se face pauză de o lună.

● **lemnul dulce** asigură dinamismul și vitalitatea. Fiertura se pregătește astfel: 10-15 g de rădăcină se pun într-un litru de apă, se fierb 10 minute și se strecoară. Se consumă pe parcursul zilei. Iată un alt mod de preparare: 50 g rădăcină, 3 lingurițe de anason, 2 lingurițe de chimen și două lămâi tăiate felii se pun într-un litru de apă clocotită și se lasă să stea 24 de ore. Se poate adăuga și miere de albine. Se strecoară și se bea de-a lungul zilei.

● **lăptișorul de matcă, propolisul, polenul și mierea** au un rol fortifiant.

● **sucul de morcovi** are efect tonifiant și activează memoria. Se recomandă a se consuma zilnic jumătate de cană cu suc de morcovi în amestec cu jumătate de cană cu lapte călduț.

● **germenii de grâu** sunt bogați în minerale, vitamine, albumine ușor digestibile, uleiuri vegetale. Se pot consuma cu lapte sau iaurt.

Consumul de pește încetinește îmbătrânirea creierului

Consumul de pește cel puțin o dată pe săptămână este foarte bun pentru creier, încetinind procesul de îmbătrânire a celulei nervoase cu echivalentul a trei sau patru ani, susțin rezultatele unui studiu realizat la Chicago, a informat luni Associated Press, recepționată de Rompres.

Rezultatele acestui studiu confirmă astfel faptul că o dietă bogată în pește este de dorit pentru a păstra "ascuțimea" minții chiar și la vârste înaintate.

Alte studii indică de asemenea faptul că persoanele care consumă regulat pește au șanse mai reduse de a se îmbolnăvi de Alzheimer sau de a muri în urma unui atac cerebral. Peștii precum somonul sau tonul au un conținut bogat în acizi grași omega-3 care au o acțiune preventivă și în cazul mai multor boli de inimă.

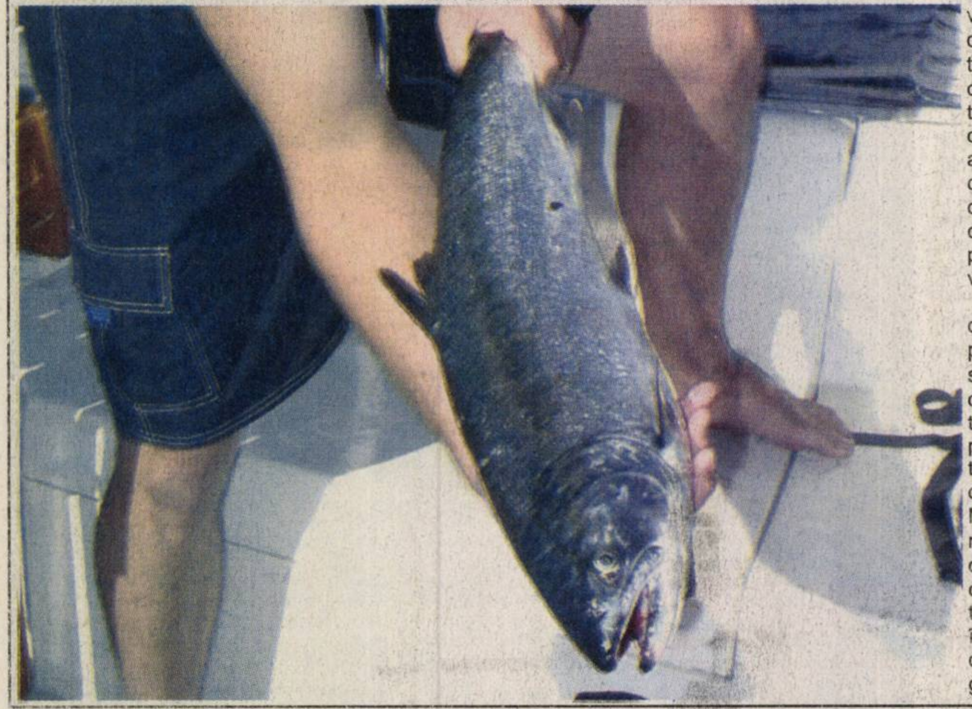

În cadrul acestui nou studiu, cercetătorii americani au măsurat pur și simplu cât de bine s-au descurcat cei 3.718 subiecți aleși în rezolvarea unor teste simple de inteligență. Voluntarii, toți cu vârste de peste 65 de ani, au rezolvat aceste teste de trei ori în interval de timp de șase ani. De asemenea, aceștia au completat un chestionar cu privire la mâncarea pe care au consumat-o cu predilecție în acest interval de timp.

"Am observat că oamenii care mănâncă pește cel puțin o dată pe săptămână își încetinesc declinul facultăților mintale cu aproximativ 10% pe an", a precizat doctorul Martha Clare Morris de la Rush University Medical Center. "Cei care mănâncă pește de două ori pe săptămână stau chiar mai bine, cu o încetinire a procesului de îmbătrânire a creierului de până la 13%", a adăugat ea.

Medicul vă răspunde!

◆ **A. L. Arad**. Oxiurii sunt niște viermișori albi, rotunzi, care trăiesc în intestinul gros. Femelele depun ouăle în jurul orificiului anal, ceea ce explică recontaminările copilului dvs. Se manifestă prin: mâncărimi ale anusului, mai ales seara, dureri abdominale, constipație sau diaree. Unghiile trebuie tăiate foarte scurt și mâinile spălate foarte des. Tratamentul medicamentos trebuie presrcis de medicul dvs. și se recomandă să fie luat de întreaga familie. Alături de acest tratament, consumați ceaiuri preparate din frunze de afin (două lingurițe, la 100 ml apă clocotită. Se beau 2 porții pe zi). Semințele de dovleac decojite și puțin pisate, în cantitate de 30-40 g pentru copii și 60-80 g pentru adulți, constituie un alt remediu natural. Se consumă dimineața, pe stomacul gol. La fel de eficient este și uleiul de dovleac (câte o linguriță în fiecare dimineață, timp de 15 zile).

◆ **M. G., 31 ani, Arad**. Homeopatia este o terapeutică elaborată de Hahnemann (1755-1843), bazată pe trei principii fundamentale:

1. Legea similitudinilor. Orice substanță care, în doze mari, provoacă un anumit simptom la un individ sănătos, este capabilă să vindece aceleași simptome la un individ bolnav.

2. Substanța activă trebuie să fie administrată la **diluții** considerabile.

3. Dinamizarea. La fiecare diluare a substanței este efectuată o agitare controlată în intensitate și durată. În Franța există 2500 de substanțe homeopatice provenind din 3 regnuri naturale (vegetal, mineral și animal). Tincturile de bază (de la care vor fi făcute diluțiile succesive) sunt obținute prin macerarea în alcool corespunzător - a unor plante sau părți de plante proaspete, stabilizate sau, mai rar, uscate.

Pagină realizată de dr. Maria Filimon

Castane comestibile

Castanele conțin apă, amidon, mono-și dizaharide, proteine, grăsimi, săruri minerale (foarte mult potasiu), vitamine (A, B1, B2, C1, PP etc.). Se folosesc fierte, prăjite sau coapte.

Miezul castanelor are efect energetic (150-200 calorii la 100 g), antianemic, remineralizant, antiseptic al tubului digestiv, stimulator al digestiei, tonic muscular, nervos și venos.

Se recomandă în astenie fizică și psihică, anemii, enterite, enterocolite, hemoroizi, boală varicoasă. Se contraindică diabeticilor și obezilor.

De reținut!

● **distracția și râsul îndepărtează stresul.** Aceasta este concluzia psihologului Alessandra Lemma: „Trebuie să ne amintim din când în când că soluția stresului o constituie lucrurile simple ale vieții: întâlnirile cu prietenii, o glumă bună, un film bun. Dacă ai simțul umorului nu înseamnă că ai parte de mai puțin stress, dar vei fi mai pregătit să te aperi de el", a mai precizat psihologul.

● **vitaminele C și E reduc riscul îmbolnăvirii de boala Alzheimer**, cu condiția să fie administrate pe o perioadă cât mai îndelungată, sunt de părere cercetătorii americani.

● **consumați câteva nuci, de două ori pe săptămână!** Este sfatul nutriționiștilor, care susțin că nucile reduc riscul apariției unor boli de inimă, fiind o sursă bogată de vitamină E, de grăsimi nesaturate și de magneziu. Același efect îl au: alunele, migdalele și peștele.

● **olandezii au elaborat „ipoteza igienei"**, ce s-a bazat pe constatarea faptului că în țările în curs de dezvoltare și în zonele rurale există mult mai puține cazuri de alergii decât în rândul celor care trăiesc în orașele moderne, unde podelele sunt tratate cu substanțe antibacteriene. Ei susțin că **„puțină murdărie este bună pentru copii, pentru că îi ajută să-și întărească sistemul imunitar și să prevină apariția alergiilor"**.

● **nu consumați mai mult de 1-2 cafele pe zi** deoarece excesul favorizează excreția de tiamină și alte vitamine din grupul B. De asemenea, poate reduce absorbția de fier, calciu și alte minerale și poate agrava o gastrită, crescând secreția gastrică.

În scandalul exporturilor de animale

„Făcătura e din interiorul PNL-ului“

- Afirmă deputatul liberal Mihai Calimente -

- Domnule deputat, numele dumneavostră a fost pomenit în scandalul de corupție în care a fost implicată conducerea Direcției Sanitar Veterinare Arad. Ce legătură ați avut sau aveți cu toată această poveste?

- Eu consider că așa-zisul scandal este o făcătură politică, în ghilimele cuvântul făcătură. Personal nu am nici un fel de relații sau interese legate de activitatea despre care a fost vorba în acea poveste.

- Dar, despre ce „făcătură“ politică este vorba?

- Este clar pentru toată lumea că s-a urmărit implicarea numelui meu în toată această poveste, datorită faptului că doctorul Agud este membru PNL și este sprijinit de către PNL. După cum știți, peste două luni de zile, în PNL Arad vor avea loc alegeri și cred că se poate face o legătură cu acest scandal de presă.

- Să înțelegem că „făcătura“ este din interiorul PNL Arad?

- Da. Nu întâmplător a fost aleasă doamna în cauză, pe care nu o cunosc, nu am stat de vorbă cu ea. Din câte știu, are probleme serioase cu justiția, în sensul că ar avea peste 20 de dosare penale legate de activitatea pe care o desfășoară. Scena la care au asistat peste 200 de persoane, în urmă cu câteva săptămâni, când Ministrul Agriculturii, domnul Flutur a fost la Arad, tot scandalul produs acolo, m-a convins că persoana în cauză are reale probleme de comportament.

Ridicatul poalelor în cap nu cred că poate rezolva o problemă, dialogul civilizat ar fi fost mult mai productiv dacă doamna ar fi avut de reclamat ceva.

- Dumneavoastră vă simțiți vinovat de ceva?

- Nu mă pot simți vinovat cu absolut nimic, cel mult de faptul că aș fi sprijinit o persoană necorespunzătoare la conducerea DSV-ului din Arad. Dar, dr.Agud întrunește toate condițiile, are toate calificativele și a luat examenul pentru post, la București. De altfel, chiar în aceste zile s-a finalizat un control minuțios al Corpului de Control al Ministrului Agriculturii, o echipă serioasă, formată din opt persoane, care a verificat cele reclamate de doamna în cauză. După știința mea rezultatul controlului nu confirmă cele reclamate.

- Totuși, Poliția și Parchetul au deschis trei dosare penale, dintre care unul a ajuns la PNA.

- Nu este vorba despre dosare penale, ci despre reclamații făcute de către aceeași doamnă. Poliția este obligată să cerceteze despre ce este vorba și va soluționa rapid aceste reclamații. Felul în care se manifestă doamna poate aduce oricui reclamații și plângeri penale.Pentru simplul fapt că cine nu este de acord cu dumneaei devine, automat, un dușman. Inițial m-am gândit să o acționez în judecată, dar observându-i menifestările și felul de a fi, am renunțat pentru că, fiind o persoană publică, nu am nevoie de spectacol și circ prin sălile Tribunalului.

- Numele dumneavoastă a fost asociat și cu cel al doctorului Duma. Ce ne puteți spune despre această asociere?

- Eu sunt prieten cu dr.Duma de foarte multă vreme, de aproximativ 15 ani. Nu am nici un fel de amestec în activitatea doctorului Duma, despre care pot spune că este unul dintre cei mai buni profesioniști din județul Arad. În perioada 1996-2000, a mai existat un episod cu aceeași doamnă, care a făcut și atunci scandal. Dar nici în acea vreme nu s-a demonstrat nimic din ceea ce doamna a reclamat.

- Totuși, dr. Duma a fost sancționat pe linie profesională la acea vreme?

- N-a fost sancționat pentru reclamațiile doamnei, ci pentru unele aspecte din circumscripția unde își desfășura activitatea. De altfel, tot în aceeași perioadă am fost acuzat în presă de către un cioban care a spus că din cauza mea nu poate exporta miei în Ungaria. S-a dovedit și atunci că a fost o înscenare, totul pornind de la o conferință de presă a PSD-ului. Atunci a avut loc un proces pe care l-am și câștigat, persoana în cauză fiind condamnată la amendă penală, plus zece milioane de lei daune morale către subsemnatul. N-am luat acei bani, pentru că nu banii mă interesau, ci adevărul.

- Vă mulțumim...

- Nu vreau să încheiem acest inteviu fără să spun că, în perioada 1996-2000, am avut o activitate bună ca parlamentar și să enumăr câteva dintre acțiunile întreprinse de către mine: la intervenția mea, Romsilva a rămas la Arad și, la acea vreme, coordona și județul Timiș; am compensat pierderea Direcției PETROM Arad cu aducerea la Arad a Direcției Regionale de Gaze; am adus un miliard de lei pentru Catedrala Ortodoxă aflată în construcție; un alt miliard pentru Biserica greco-catolică; aș mai aminti lupta pe care am dat-o pentru podul de la Micălaca, însă, datorită faptului că nu am fost sprijinit de nimeni din Arad, avem acum acea improvizație și faptul că sute de tiruri trec zilnic pe sub geamurile oamenilor din acea zonă.

Romulus Dubăț

Deși amenință că va da foc caselor vecinilor

Un minor cu probleme psihice este lăsat... să meargă la lucru cu ziua

De câteva luni, autorităților locale din Pâncota se confruntă cu un caz social mai special. Este vorba despre un minor de 16 ani, cu grave probleme de comportament, care după ce a terminat 8 clase la Școala specială din Șiria a ajuns să-i terorizeze pe vecinii unui unchi de-al său, după ce acesta din urmă a refuzat să-l lase pe drumuri. Având în vedere că veniturile unchiului nu sunt foarte mari, minorul obișnuiește să meargă la lucru cu ziua pe la oamenii din oraș. Asta, în timp ce Direcția de Asistență Socială și Protecția Copilului Arad se mișcă foarte încet în rezolvarea acestui caz, cu toate că a fost sesizată în nenumărate ori de primăria din localitate.

Vecinii, amenințați că li se va da foc locuințelor

Ștefan Fülop este un adolescent de 16 ani, cu retard psihic sever, care după ce în luna iunie a absolvit cele 8 clase ale Școlii speciale din Șiria a fost lăsat să locuiască în casa unchiului său, Geza Vagyi, de 78 de ani, din Pâncota, la care și-a petrecut de altfel și toate vacanțele de până acum. Problemele însă au început să apară la scurt timp, copilul intrând în conflict cu vecinii. Aceștia se plâng că îi înjură, îi insultă de câte ori îi vede, merge pe trotuar cu bicicleta, riscând să-i lovească și chiar îi amenință că le dă foc la case. **„Am o fiică minoră de un an de zile și locuiesc lângă casa în care locuiește și Fülop Ștefan. Este un copil foarte rău, care nu ascultă de nimeni. Pe mine și pe soțul meu ne înjură, după care o ia la fugă, strigând cât îl ține gura tot felul de lucruri. Merge cu bicicleta cu viteză mare, astfel încât ne e frică să nu dea peste noi sau peste copil"**, susține în plângerea adresată Primăriei **Lidia Scridonesi**. La rândul său, un alt vecin, **Iosif Szabo**, afirmă într-o altă plângere: **„Nu pot să mă odihnesc din cauza lui, strigă pe stradă, iar când stau pe bancă în fața casei mă insultă și mă înjură. L-am reclamat și la poliție, dar degeaba, căci nu știe de frică, continuând să mă amenințe că ne dă foc la locuințe. Nu poate fi stăpânit de Geza, care e un om bătrân. Cred că băiatul este și flămând, fiindcă am auzit cum îl insultă și pe bătrân atunci când îl ceartă"**. De altfel, sunt localnici care susțin că mai este și lovit ocazional de către cel căruia i-a oferit un acoperiș deasupra capului.

Mama locuiește într-o gheretă, iar tatăl doarme pe străzi

Din ancheta socială efectuată de angajații Primăriei Pâncota rezultă că minorul provine dintr-o relație de concubinaj, mama acestuia având încă patru copii care sunt la o casă de tip familial din Sântana. Trebuie de asemenea menționat faptul că Ștefan Fülop este întreținut în condiții precare, fără a fi supravegheat așa cum s-ar impune în situația sa. **„Îl țin pe copil de când a avut șase ani, când a ieșit din spital, unde a fost tratat de distrofie. Și pe maică-sa tot eu am dus-o la școala specială din Vărădia de Mureș. Nici maică-sa, nici taică-su nu au casă"**, povestește **Geza Vagyi**. În ceea ce-i privește pe părinții copilului, aceștia locuiesc pe unde apucă, neavând condiții pentru a duce o viață decentă. Mama doarme în ghereta portarului de la o farică de bolțari, unde și lucrează de altfel, câștigând între 800.000 și 1 milion, în timp ce tatăl este mai mult pe străzi.

Muncește cu ziua pentru mâncare

Din cauza lipsurilor de tot felul, nefiind alimentat așa cum ar trebui, copilul are manifestări violente, amenințând pe toată lumea că va da foc la case, va folosi o butelie pentru a o face să explodeze sau îi va ataca pe cei pe care nu-i are la inimă, cu ranga sau cu toporul.

Pe de altă parte, pentru a mânca din când în când o mâncare mai consistentă, băiatul merge la lucru cu ziua pe la oamneii din Pâncota. Până în prezent a curățat grajduri, a crăpat lemne și a fost la coasă. Astfel câștigă câte 50.000 de lei și primește uneori mâncare.

Demersurile autorităților locale au rămas fără finalitate

Autoritățile locale susțin că au început demersurile pentru internarea lui Ștefan într-un centru de plasament imediat după ce au fost sesizate de vecini și de poliție. **„După ce am fost sesizați cu privire la acest caz, am început să facem documentația pentru a-l trimite pe Ștefan Fülop într-un centru de plasament, unde să-și continue educația, el mai având de parcurs încă doi ani într-o școală specială. Am întocmit documentația și am trimis-o celor de la Direcția Generală de Asistehță Socială și Protecția Copilului (DGASPC). Angajații respectivei instituții au fost la fața locului, copilul a fost dus la consiliere, dar după ce am stabilit că trebuie să vină după el spre a-l duce la o școală specială ni s-a spus că nu au benzină pentru așa ceva. Cât despre noi, nu putem să-l ducem la Arad, să i se facă o nouă evaluare psihologică (n. r. - așa cum prevede legea în astfel de situații) pentru că ar trebui să luăm și doi polițiști să îl păzească, or, în cazul în speță, cei de la DGASPC trebuie să acționeze, căci ei sunt de specialitate. La centrul de zi nu putem să-l ducem, pentru că acolo vin copii mici, care frecventezaă școala primară, iar el nu ar avea ce să facă acolo. Acum îi așteptăm pe cei de la Direcție să vină să îl ducă la Arad"**, a declarat **Ioan Marțiș**, secretarul orașului Pâncota.

Având în vedere situația în care se află minorul, și mai ales pericolul pe care acesta îl reprezintă pentru comunitate, ne-am adresat Direcției Generale de Asistneță Socială și Protecția Copilului, pentru a vedea ce-i împiedică pe angajații instituției să rezolve situația lui Ștefan. Într-o primă fază ni s-a răspuns că dosarul de plasament întocmit de primărie este incomplet, lipsind acordul tatălui,

pentru ca mai apoi să primim un comunicat, semnat de directorul **Edita Iuhasz** și de referent **Cristina Halgatina** din care rezuzltă că întreaga responsabilitate este de fapt a autorităților locale. Spicuim din materialul trimis la redacție: **„Rezolvarea cazului sesizat de dvs. ține de competența autorităților locale. Conform Legii 272/2004, răspunderea pentru creșterea și asigurarea dezvoltării copilului revine în primul rând părinților. (...) În subsidiar, responsabilitatea revine colectivității locale. Autoritățile administrației publice locale au obligația de a sprijini părinții, sau după caz, alt reprezentant legal al copilului în realizarea obligațiilor ce le revin cu privire la copil, dezvoltând și asigurând în acest scop servicii diversificate, accesibile și de calitate, corespunzătoare nevoilor copilului. Intervenția statului este complementară... Ținând cont că acest copil a beneficiat de o măsură de protecție specială, el are dreptul la protecția și asistența oferită de centrul de zi și de consiliere (n. r. - din Pâncota), dacă acestea sunt prevăzute în planul de servicii. Planul de servicii se întocmește de către persoanele cu atribuții de competență socială (referent social sau asistent social) la nivelul Consiliului Local Pâncota, deoarece copilul locuiește în Pâncota. Centrul de zi are drept misiune prevenirea abandonului și instituționalizării copilului. (...) Centrul de consiliere sprijină și asistă părinții pentru a face față dificultăților psihosociale (...) pentru prevenirea separării copilului de familia sa și sprijină copiii atunci când apar probleme în dezvoltarea acestora. Directorul executiv al DGASPC Arad, dr. Edita Iuhasz a fost contactată telefonic de către secretarul Consiliului Local Pâncota și l-a îndrumat către centrul de zi și centrul de consiliere Pâncota, solicitând și întocmirea dosarului cu actele necesare pentru instituirea unei măsuri de protecție specială privind copilul. Dosarul pentru plasament școlar se întocmește de către referentul sau asistentul social din Pâncota și se înaintează Comisiei pentru Protecția Copilului."**

***

Un singur lucru este însă cert. Atâta timp cât cele două instituții, în speță DGASPC și primăria se ceartă, Ștefan Fülop rămâne în Pâncota, constituind un real pericol pentru cei care îi ies în cale. Vom reveni.

Lucian Șerban

Roma

Romano Prodi - liderul stângii italiene

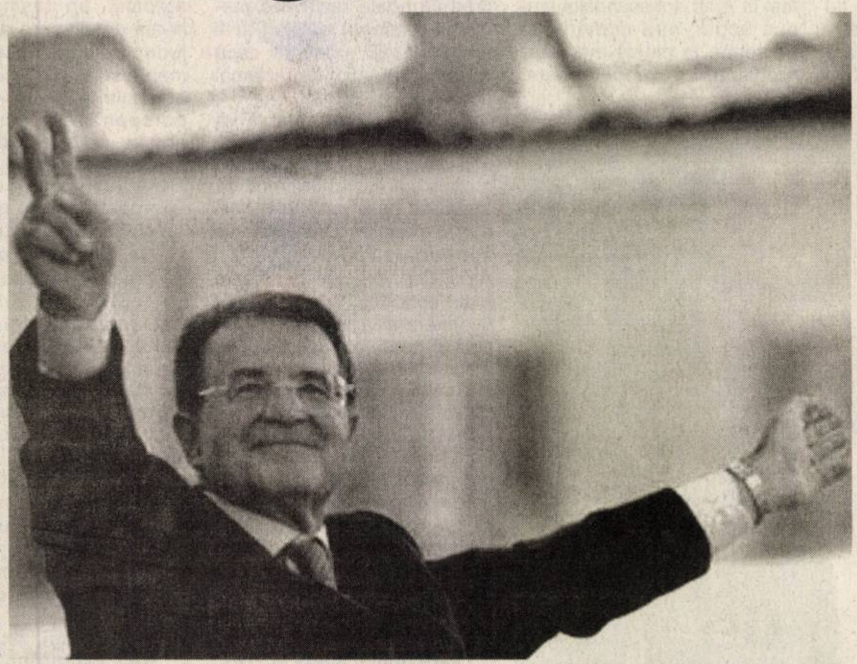

Romano Prodi, fost președinte al Comisiei Europene și acum lider al coaliției de centru-stânga Uniunea, din Italia, a fost desemnat duminică, în cadrul alegerilor primare organizate la nivelul forțelor politice italiene de stânga și de centru-stânga, candidat unic pentru postul de prim ministru, în perspectiva alegerilor legislative din țară de anul viitor - transmit agențiile EFE, AFP și fluxurile digitale La Vanguardia și El Mundo.

După numărarea a peste 92 la sută din sufragii - rezultatele definitive vor fi anunțate în cursul după amiezii de luni - Romano Prodi dispunea deja de 73,5 la sută din totalul voturilor exprimate.

Imediat după aflarea veștii, Romano Prodi a declarat că va acționa pentru crearea unei noi alianțe a forțelor de centru-stânga din Italia, alianța Măslinul /Olivo/, pe care el însuși a fondat-o și cu care a câștigat alegerile în 1996 și a explicat că eșecul dur pe care l-au înregistrat forțele de dreapta din țară reprezintă „răspunsul /alegătorilor/ la aroganța puterii de centru-dreapta din Italia".

Consultarea electorală de duminică din Italia a fost însă marcată și de un act de terorism intern, vicepreședintele Consiliului Regional al Calabriei, liderul de centru-stânga Francesco Fortugno fiind asasinat în momentul în care își execita dreptul de vot, în localitatea Locri din sudul țării. Doi indivizi mascați au deschis focul cu arme automate în sediul Biroului electoral local, după care s-au făcut nevăzuți. Poliția bănuiește că este o „vendetta" a mafiei calabrese, „Ndragheta".

Reacții în urma referendumului din Irak

Uniunea Europeană a salutat curajul tuturor irakienilor care au ignorat amenințările insurgenților și au participat la referendumul privind constituția țării lor.

*

La rândul său, secretarul de stat american, Condoleezza Rice a declarat că există anumite informații care indică faptul că irakienii au aprobat Constituția, dar că un eventual eșec nu va reprezenta o tragedie.

*

Referindu-se la același subiect, ministrul de externe britanic, Jack Straw, a salutat modul în care s-a desfășurat referendumul, caracterizându-l ca fiind „o veste bună pentru toți irakienii".

*

Japonia a salutat eforturile irakienilor care au mers la vot în majoritate sâmbătă în cadrul referendumului privind Constituția, eveniment considerat drept un pas important pentru dezvoltarea țării.

*

A doua zi după referendumul pe marginea Constituției, Irakul a anunțat că următoarele alegeri legislative vor avea loc la 15 decembrie, anul curent.

*

Din păcate violențele au continuat și după referendum :

Obuze de mortieră au fost trase duminică asupra Zonei verzi ultrasecurizate din centrul Bagdadului, a două zi după referendumul din Irak privind Constituția.

Cinci soldați americani și-au pierdut viața în explozia unei bombe plasate pe o șosea din Ramadi, în Irak, sâmbătă, în contextul desfășurării referendumului privind Constituția irakiană, au anunțat duminică surse din cadrul armatei SUA.

40.000 de morți în dezastrul din Pakistan

Bilanțul oficial al seismului din 8 octombrie din Pakistan a ajuns la 39.422 de morți și 65.038 de răniți, potrivit unui anunț făcut duminică de generalul pakistanez însărcinat cu coordonarea operațiunilor de salvare, Farooq Javed.

Este vorba de cea mai mare catastrofă naturală din istoria țării.

Cu ochii pe Iran

Statele Unite ale Americii (SUA) au emis un avertisment sever la adresa Iranului în legătură cu posibila implicare a republicii islamice în activități de sprijinire a insurgenților care operează în Irak, a anunțat la Londra, secretarul de stat american Condoleezza Rice.

Traian Băsescu vizitează Coreea

Președintele României, Traian Băsescu, va efectua în perioada 17-19 octombrie o vizită de stat în Republica Coreea, unde va avea convorbiri oficiale cu omologul său sud-coreean, Roh Moo-Hyun, la finalul cărora, în prezența celor doi șefi de stat, va fi semnat Protocolul privind amendarea "Acordului de cooperare economică, științifică și tehnică". De asemenea, președintele Băsescu va avea convorbiri oficiale cu președintele Parlamentului Republicii Coreea și va vizita Primăria Generală a Seulului. Cu această ocazie, primarul Lee Myung Bak îi va oferi șefului statului român medalia de Cetățean de onoare al orașului Seul.

Tel Aviv

Israelul suspendă toate contactele cu palestinienii

Israelul a decis suspendarea sine die a tuturor contactelor cu Autoritatea Națională Palestiniană /ANP/, după un atac palestinian soldat cu moartea a trei coloniști evrei și rănirea a încă patru, duminică, în Cisiordania, au anunțat luni surse oficiale israeliene, citate de agențiile de presă internaționale.

Contactele israeliano-palestiniene la nivelul comisiilor mixte, în special cel referitor la transferul ANP al controlului securității în orașele din Cisiordania, a fost reluat recent, în perspectiva unei viitoare întâlniri între premierul israelian, Ariel Sharon, și președintele ANP, Mahmud Abbas.

Pe de altă parte, Israelul a decis impunerea unor "restricții severe" populației palestiniene din Cisiordania, inclusiv interdicții de circulație, a declarat într-o emisiune radiodifuzată generalul israelian Yair Golan, comandantul diviziei desfășurate în regiune.

Printre sancțiuni se numără obligativitatea deplasării palestinienilor între orașele din Cisiordania doar la bordul mijloacelor de transport în comun, reintroducerea barajelor de control rutier și blocada orașelor palestiniene.

Aceste măsuri au fost adoptate cu ocazia consultărilor de duminică între ministrul apărării israelian, Shaul Mofaz, și responsabili militari, ca urmare a recentelor violențe antiisraeliene din Cisiordania.

O ofertă care taie tot!

Motoferăstraiele Stihl îți aduc tehnologie germană și un service de calitate prin rețeaua națională de distribuție. Iar acum, la fiecare model de motoferăstrău din promoție primești gratuit produse Stihl din gama de accesorii și piese de schimb. Vino în perioada 1 octombrie - 15 decembrie la orice partener Stihl și poți beneficia de oferta toamnei.
Pentru că omul gospodar își cumpără iarna car, vara sanie și toamna Stihl.

ARAD: FOX IMPEX Str. Calea Timișorii nr.11, Arad, tel. 0257 278 474 / PCAV Str. Petru Rareș nr. 117, Arad, tel. 0257 255 151 / WOOD STAR Str. Ioan Slavici nr. 26, Ineu, tel. 0257 512 155 / SOCIAL IMPEX Str. Fagetului nr. 5, Lipova, tel. 0257 561 433.

Nr. 1 în lume STIHL®

(com. /10.2005)

Succes pentru „Bătrâna Doamnă”

● Mult a avut de alergat UTA pentru cea dintâi izbândă de pe teren propriu din actualul campionat. Ea a venit doar în etapa a IX-a, fiind precedată de șocul schimbării antrenorului Dan Mănăilă. Semn că decizia conducătorilor a fost una înțeleaptă. ● Prezent la joc, fostul principal a ținut să-i felicite pe băieți pentru victorie. Sincer ! ● La fel a procedat și Emerich Jenei, invitatul de onoare al conducerii utiste, care a clarificat și posibila sa implicare la UTA: **„Cu sfaturi, vă ajut”.** În rest, vorba proverbului: ajută-te singur. ● După Mârne, Georgiu, Porumboiu și Grozav, banderola de căpitan a ajuns și pe brațul lui Costel Bogoșel. „Veteranul” gazdelor din teren nu a avut probleme cu „greutatea” banderolei, evoluând fără greșeală în defensivă. ● Ceva probleme au existat pe zona centrală, unde Georgiu și Bota nu sunt pregătiți fizic corespunzător pentru a duce un meci întreg „în picioare”. În schimb, soluțiile Nădăban și R. Anca pe benzile laterale au dat satisfacție. ● În atac, juniorul Hora a înscris primul gol pentru UTA - și ce gol - sub privirile preotului Gligor (al cărui aport în aducerea jucătorului la Arad a fost decisiv) din Parohia Sânicolaul Mic și a unor oaspeți suedezi, în frunte cu dr. Leif Borg, un prieten al arădenilor. ● Celălalt vârf de atac, Mițiți a avut ghinion, chiar dacă înaintea jocului a fost singurul utist care i-a sărutat mâna arbitrului - asistent, domnișoara Carmen Neagu. Ocazia irosită în finalul primei reprize poate concura cu succes la ratarea anului. Din respect pentru abonații de la tribuna I, oficialii clubului au dotat juniorii clubului cu cârpe înainte de meci, pentru a fi șterse scaunele suporterilor nelipsiți de la meciurile „Bătrânei Doamne”. ● La oaspeți au evoluat și patru ex-arădeni. Dacă Mariș și Almășan au evoluat modest, iar Turcan - prea puțin pentru a-i caracteriza evoluția, fundașul Șerb a impresionat prin tupeu, stăpânire de sine și desele incursiuni în atac. Și, când te gândești, că pe Mănăilă nu l-a interesat „subiectul”... ● Etapa viitoare, „alb-roșii” se deplasează la Cluj, pentru un clasic al fotbalului din Ardeal: Universitatea - UTA. Ce bine ne-ar prinde un (alt) rezultat pozitiv.

Daniel Scridon
Foto: Viorel Musca

21 kilometri la 78 ani!

Arădeanul Gheorghe Bogdan (C.S. Astra) nu se dezminte. Decanul de vârstă al atleților veterani din orașul nostru a parcurs, la vârsta de 78 de ani, distanța de 21 kilometri, clasându-se pe prima poziție la semimaratonul Timișoarei. Pentru succesul de duminică, el a fost răsplătit cu diplomă, cupă, premii în obiecte și numerar din partea Primăriei de pe Bega.

A. H.

Judoka de la CSȘ Gloria Arad - bronz la CN de juniori II

La sfârșitul săptămânii trecute, Aradul a găzduit finala pe echipe a Campionatului Național de judo pentru juniori II, atât la masculin cât și la feminin. Competiția a fost una de nivel înalt, la ea participând multipli campioni și medaliați naționali. Cele mai bune din țară s-au dovedit a fi Petrom Petrolul Ploiești, Liberty Oradea, care au și fost mari favorite, iar pe ultimul loc al podiumului s-a clasat CSȘ Gloria. Rezultatul echipei arădene este cu atât mai meritoriu cu cât a fost obținut cu o jumătate de echipă sub nivelul de vârstă la care s-a disputat competiția, Under 17.

Iată, în continuare, lotul medaliat al celor de la CSȘ Gloria: Ștefan Bichișan, Cosmin Lăzăreanu (cat. 50 kg.), Florin Timiș, Raul Lazăr (cat. 55 kg.), Alex. Sarafoleanu, Alin Ciobâcă (cat. 60 kg.), Ciprian Furcic, Raul Hanciuța (cat. 66 kg.), Alex. Bogdan, Cristian Bodârlău (cat. 73 kg.), Iosif Barta, Raul Cenădan (cat. 81 kg.), Radu Bășcărău, Bogdan Adam (cat. +81 kg.).

Antrenorii sportivilor sunt Mihai Telechi (emerit), Gabriel Pfaffenrath, Alin Moț și Dorel Hărșan.

La această competiție au participat peste 200 de judoka, fete și băieți, însă - din păcate - la feminin, Aradul nu a putut alinia o echipă completă, renunțându-se, astfel, la participare. Din partea FRJ au fost prezenții frații Constantin și Gheorghe Savu, secretar general, respectiv antrenor federal. Prof. Mihai Telechi a dorit să mulțumescă, pe acestă cale, sponsorilor Pelmar (Marius順Jeberean) și Panicom Adi (Șereș Adrian), pentru ajutorul acordat sportivilor de la CSȘ Gloria.

La sfârșitul acestei săptămâni, la Pitești va avea loc finalele Campionatului Național de judo pentru tineret, la individual, acolo de unde antrenorul Telechi ar dori să vină măcar cu o medalie, din doi participanți, la masculin Răzvan Coman (73 kg.), respectiv la feminin, Izabela Triff (70 kg.).

Leo Sfâra

Albe și negre

Unde dragoste nu e....

Omul potrivit, la locul potrivit, acesta ar trebui să fie portretul primarului oricărei localități. Gata să răspundă pozitiv tuturor solicitărilor. Chiar și acelora venite dinspre domenii mai puțin dragi acestuia. Pentru că, mai mult ca sigur, unele voturi le-a primit și dintr-acolo. Când vine vorba despre sport, preferințele sunt împărțite...

Din păcate, nici un primar arădean post-decembrist nu a avut acest domeniu printre priorități. Cu atât mai puțin cel actual. Pentru Gheorghe Falcă mișcarea sportivă locală valorează cât o ceapă degerată. În consecință, o tratează ca atare. De pildă, clubul fanion al Aradului, UTA, este club municipal doar cu numele, ajutorul dinspre Consiliul Local Municipal fiind unul infim, nesemnificativ. În comparație cu vecinii orădeni, care alocă zeci de miliarde clubului municipal. La fel stau lucrurile și-n cazul altor discipline sportive, care în ultimii ani au făcut să se vorbească la superlativ despre orașul nostru, ce sunt tratate cu același dispreț zeflemitor, când vine vorba de vreun ajutor de la buget.

În tot acest timp, în altă parte, se poate, există cadrul legal. Exemple v-am oferit din toate colțurile țării în paginile ziarului nostru. Zadarnic, se prind „ca nuca de perete” de edilul și consilierii Aradului. Perseverăm, oferindu-le modelul din Copou. Acolo, la Iași, primarul Nichita iubește sportul, fotbalul îndeosebi, pe care îl sprijină necondiționat. Mai mult, în semn de respect și prețuire pentru munca antrenorului Ionuț Popa, la propunerea sa, tehnicianul arădean a fost declarat, deunăzi, cetățean de onoare al Iașiului. Doar pentru că a salvat echipa de la retrogradare în campionatul trecut. În Arad acest lucru nu s-ar fi întâmplat niciodată. Și știți de ce ? Pentru că, vorba cântecului, **unde dragoste nu e, nimic nu e...**

Daniel Scridon

ANIVERSĂRI

Sănătate, fericire şi un călduros LA MULŢI ANI doamnei şi celei mai bune mame GALE ECATERINA, din partea fiului GALE LUCIAN şi familiei TABUIA. (37781)

Toate florile din lume ţi le dăruiesc ţie, mamă dragă, la aniversarea zilei de naştere şi îţi mulţumesc pentru câte ai făcut pentru mine şi că mi-ai oferit o viaţă fericită. Fiica ADELA. (Ag. Ineu, 389)

Pentru LIVIA BARBURA la aniversarea zilei de naştere, LA MULŢI ANI! şi zile senine. Cu mult drag, MIRELA (POŞTĂŞIŢA). (Ag. Ineu, 390)

VÂNZĂRI APARTAMENTE O CAMERĂ

Vând garsonieră confort I, etaj I, Piaţa Soarelui. Telefon 0745.127.155. (36535)

Vând garsonieră confort 3, Vlaicu, lavabil, gresie, faianţă, uşă stejar, toate condiţiile, ocupabilă imediat. Informaţii 0257.241.469; 0742.808.411. (UTA, 1449)

Vând apartament 1 cameră, bucătărie, wc, boxă, et. II, suprafaţă 80 m.p., intrare auto. Telefon 0723.990.470, 254.836. (37019)

Vând apartament 1 cameră, ultracentral, 60 m.p., decomandat, Banu Mărăcine, vizavi Benzinăria O.M.V., amenajat, 30.500 Eu, telefon 0722.344.621. (37035)

Vând garsonieră cf. 1, Micălaca-Alfa, 18.000 Eu. Telefon 0727.982.469. (36972)

Vând garsonieră, parter cu balcon, Micălaca, 18.500 Eu. Telefon 0723.199.579. (37654)

Vând apartament 1 cameră 50 m.p., Micălaca 500, etaj 4, amenajat frumos, parţial mobilat, doar 21.700 Eu. Telefon 0744.542.931, 279718. (37657)

Vând garsonieră confort III, Bloc G 3, Fortuna. Telefon 0747.470.518 (Ag. Sântana, 301)

Vând apartament 1 cameră, str. Eminescu, amenajat, proprietate, preţ la vedere. Telefon 210464; 0788.488.075. (35665)

Vând cameră 39 mp. la casă Legea 112, preţ 6.500 Eu. Telefon 0740.362.492. (37727)

Vând garsonieră ultracentrală, etaj IV, preţ 25.000 Eu. Telefon 0726.281.898. (37737)

Vând garsonieră amenajată la cheie, la doar 12.000 Eu. Telefon 0745.852.398. (1488, Uta)

Vând apartament o cameră, B-dul Revoluţiei, cumpărat cu Legea 112, superamenajat, decomandat, plus pivniţă 104 mp, 30.000 Eu negociabil. Telefon: 272.226, 0745.135.555. (37775)

VÂNZĂRI APARTAMENTE DOUĂ CAMERE

Vând apartament 2 camere ocupabil imediat central, sau închiriez. Vând termotecă pentru casă. Telefon 255584; 210063. (36693)

Vând apartament 2 camere, 97 mp + 47 mp, curte, neamenajat, zona P-ţa Mare, str. Al. Gavra nr. 1, 33.000 EU, negociabil. Telefon 0722.986.692. (36876)

Vând apartament 2 camere Micălaca, zona 700, et. 3, 70 mp, ultraamenajat, decomandat, 33.500 Eu, telefon 0722.344.621. (37035)

Vând apartament 2 camere, etaj II, central, str. T. Vladimirescu, garaj. Telefon 0722.303.709. (37007)

Vând apartament 2 camere, Micălaca-Alfa-Vlaicu, 30.000 Eu, negociabil. Telefon 0727.982.469. (36972)

Vând apartament 2 camere, decomandat, Podgoria, P3, etaj 2. Telefon 0722.313.228. (36759)

Reducere 10 % de vânzare apartamente cu două camere, în bloc nou, zona Spitalului Judeţean, suprafeţe de 80 şi 75 m.p., toate dotările. Telefon 213113, 0744.584.880. (37633)

Vând apartament 2 camere, Micălaca, zona 100, et. II, neamenajat, 29.700 Eu. Telefon 262447, 0744.849.390. (37654)

Vând apartament 2 camere decomandate, parter, amenajat frumos 70 m.p., Vlaicu-Fortuna, 33.000 Eu. Telefon 0744.542.931, 279718. (37657)

Vând apartament 2 camere, etaj intermediar, la B-uri, în Vlaicu, preţ negociabil. Telefon 210464; 0788.488.075. (35665)

Vând apartament confort I, 2 camere, neamenajat, decomandat, zona Vlaicu, preţ 29.500. Telefon 210464; 0788.488.075. (35665)

Vând apartament 2 camere, zonă centrală, s. 80 mp, L. 112, parter înalt, super amenajat, preţ 42.000 Eu, negociabil. Telefon 259090, 0722.349.092. (36962)

Vând 2 camere, central, str. Mărăşeşti, Legea 112, 22.000 Euro. Telefon 218763; 0741.015.972. (36833)

Vând apartament 2 camere, 78 mp, central, Chişineu-Criuş. Telefon 0257-350.502; 0257-350.145. (37674)

Vând apartament 2 camere, 6/10, Fortuna, 26.000 Eu, negociabil. Telefon 0357.803.367; 0734.084.436. (37686)

Vând apartament 2 camere amenajat integral, central (Maiakovski). Telefon 254.411; 0743.157.370. (37708)

Vând apartament 2 camere, 77 mp, Aradul Nou, etaj 4, acoperiş fără probleme, 27.500 Euro, negociabil. Telefon 0722.606.527; 253428. (37761)

Vând urgent apartament 2 camere, 81 mp, zona 300 (lângă universitate), etaj 8, 26.500 Euro, negociabil. Telefon 0722.606.527; 253428. (37761)

Vând sau schimb apartament 2 camere (cu 3 camere) Micălaca, parter, amenajat la cheie, preţ 31.000 Eu. Informaţii telefon 0745.371.148. (37726)

Vând apartament două camere, confort doi, în Grădişte, 23.000 Eu negociabil. Telefon 212840. (1481, Uta)

Vând urgent apartament două camere, confort doi, Fortuna, complet contorizat, climă, 22.500 Eu negociabil. Telefon: 0257-244302, 0257-242982, 0740.022.271. (1475, Uta)

Vând apartamente cu 2 şi 3 camere. Telefon 0726.281.898. (37737)

Vând apartament două camere, 56 mp, et. 4/4, amenajat, climă, Fortuna, 23.500 Eu negociabil. Telefon: 272226, 0745.135.555. (37775)

VÂNZĂRI APARTAMENTE TREI CAMERE

Vând urgent apartament 3 camere, etaj 3/4 zona Vlaicu, str, Fluturilor, bloc 12, 25.500 EU negociabil. Telefon 289030, 0724.983.915. (36868)

Vând apartament 3-4 camere, Micălaca-Alfa-Vlaicu, preţuri negociabil. Telefon 0727.982.469. (36972)

Vând apartament 3 camere, neamenajat, decomandat, zona 500 Micălaca, preţ 35.000 Euro. Telefon 210464; 0788.488.075. (35665)

Important

La solicitarea celor interesaţi publicăm şi fotografiile (alb-negru) aferente anunţurilor de vânzări case, maşini sau apartamente.

Vând apartament 3 camere, Micălaca, lângă Uzina de Apă, 115 mp, et. 4/4, 19.500 Eu, negociabil. Telefon 272226, 0357-801331, 0745.135.555. (36490)

Vând apartament 3 camere decomandate, îmbunătăţit, climatizare, etaj 10 Vlaicu, 29.000 EU, accept credit. Telefon 0357-417722, 0740.025.411. (30124)

Vând apartament 3 camere etaj 3/4 Calea Romanilor, îmbunătăţiri, 35.000 E. Telefon 211.713; 0743.142.285. (37676)

Vând apartament 3 camere, Vlaicu, ultramodern, blocurile noi, 50.000 Euro. Telefon 0722.653.878. (37762)

Vând apartament 3 camere, Vlaicu, 27.500 Euro. Telefon 0722.653.878. (37762)

VÂNZĂRI APARTAMENTE PATRU CAMERE

Vând apartament 4 camere, decomandat, 2 băi, 3 balcoane, et. 4, acoperiş în garanţie, str. Barbu Lăutaru, Bl. 38. ap. 15, preţ 38.000 Eu. Telefon 0741.524.550; 0743.883.915. (37637)

Vând 4 camere asociaţie, zona Milea, parter, 98.000 Euro. Telefon 213.192, 0722.257.409. (37688)

Vând apartament patru camere, Micălaca, zona 300, cu vedere la Mureş, îmbunătăţit, centrală proprie, două garaje din zidărie BCA. Telefon: 0722. 283.010, 0721. 889.568. (37780)

VÂNZĂRI CASE

Vând casă în Staţiunea Moneasa, imediat ocupabilă. Telefon 0259-349712, după ora 16. (36442)

Vând casă în Nădlac, 6 camere, baie, anexe, curent trifazat, grădină, preţ 27.000 Eu. Telefon 0256-245006, 0721.825.587. (36530)

Vând casă central Vărşand, 4 camere, bucătărie, baie, cămară, anexe. Telefon 0746.693.796. (Ag. Criş, 524)

Vând casă vacanţă, etaj, nouă, 640 mp, toate utilităţile pe deal Baraţca, preţ negociabil, telefon 0722.572.544. (37801)

Vând casă amenajată occidental, Bujac, zonă neinundabilă, preţ la vedere. Telefon 0745.104.216; 0741.051.659. (36790)

Vând casă şi teren de casă, în Grădişte, 1.300 mp, front stradal 30 m. Telefon 0744.630.024. (36813)

Vând casă deosebită, central, posibilitate privatizare. Telefon 256279; 0727.767.510; 0743.108.066. (36829)

Vând casă la şosea, în localitatea Odvoş, 2.500 mp, 14.000 Eu. Accept şi credit ipotecar. Telefon 0724.972.704. (36916)

Vând cabană Insula Mureş, teren dublu, grădină, pomi fructiferi. Informaţii telefon 0742.082.046. (36991)

Vând casă în Pecica, 2 camere, bucătărie, baie, anexă, apă curentă, fântână, grădină, 25.000 EU. Telefon 0723.990.470; 254836. (37019)

Vând casă str. Brâncoveanu nr. 93, 6 camere, 2 băi, bucătărie spaţioasă, aer condiţionat, încălzire proprie pe gaz, pivniţă, terasă, garaj, curte, suprafaţă totală 496 mp. Telefon 0744.507.773. (37682)

Vând apartament la casă, 4 camere, îmbunătăţiri deosebite, suprafaţa 184 mp, Funcţionarilor. Telefon 0722.692.973. (31274)

Vând casă cu grădină, în localitatea Arăneag. Informaţii telefon 0745.635.084. (35859)

Vând casă propietate, str. Grigore Alexandrescu, nr. 19, 2 camere, bucătărie, baie, pivniţă şi hol, încălzire centrală pe gaz, termopane, parchet, gresie, merită văzută. Telefon 0741.968.780, preţ 40.000 Eu. (37627)

Vând urgent şi ieftin casă mare în Tauţ cu 3.000 m.p., grădină, 130 pomi, 2 case în curte. Telefon 214415, 0745.003.019. (37666)

Vând casă ultracentral, construcţie nouă, 6 camere, totul nou, cu utilităţi, preţ negociabil. Telefon 210464, 0788.488.075. (35665)

Vând casă de cărămidă, fs 18 ml, st 960 mp, cu 4 camere, zona Grădişte, pe dreapta, preţ 55.000 Eu. Telefon 210464, 0788.488.075. (35665)

Vând casă amenajată, zona Pârneava, 65.000 Eu. Telefon 210464, 0788.488.075. (35665)

Vând casă, FS 20 ml, cărămidă, amenajată, ST 700 mp, zona Grădişte, 54.000 Euro. Telefon 210464; 0788.488.075. (35665)

Vând casă 4 camere, 2 băi, recent amenajată, curte mare, pavată, zona Vlaicu, preţ 79.000 Euro. Telefon 210464; 0788.488.075. (35665)

Vând casă Pârneava, 3 camere, dependinţe, gaz, termopan, 350 mp. Telefon 0766.280.990, 0766.338.020. (36032)

Vând casă mare în Nădlac, zonă bună, 4 camere, hol, baie, pivniţă, bucătărie, anexe, intrare 2 străzi, 43.500 EU negociabil. Telefon 0723.375.677, 0742.789.319. (35987)

Vând casă în Staţiunea Moneasa, ocupabilă imediat, 400 mp grădină, 25.000 Eu, negociabil. Telefon 0259-349712, 0746.465.223. (35582)

Vând urgent casă 7 camere, 2 bucătării, baie, curte, grădină, garaj, 65.000 Euro. Telefon 280917; 0740.454.304. (36856)

Vând sau schimb casă din cărămidă, formată din două corpuri de clădire pe DN 7, cu apartament la Arad, plătesc diferenţă. Telefon 214418; 0740.146.292. (36882)

Vând casă în Târnova, din cărămidă şi grădină mare. Telefon 370058; 0746.025.400. (37614)

Vând casă 2 camere, M. Eminescu, 56.000 E. Telefon 0723.308.286. (37658)

Vilă Grădişte, ultramodern, automatizări, termopan, 195.000 Eu. Telefon 213.192; 0722.257.409. (37688)

Vând casă cu 3 camere, 1 bucătărie, cu Legea 112. Cumpărată la zi. Preţul 45.000 Euro, negociabil, str. Adam Guttenbrun, nr. 20. Telefon 0744.293.309; 0729.004.503. (37689)

Vând casă Calea Timişorii. Telefon 0726.281.898. (37737)

Vând casă din cărămidă, tot confortul, singur în curte, intrare auto, pivniţă sub toată casa, Pârneava, str. Dorobanţilor, preţ 110.000 Euro, negociabil. Telefon 0745.631.432. (37759)

Vând casă mică cu loc casă în Mişca. Telefon 350506, 0740. 615.510. (537, Ch. Criş)

Vând casă P+1, zona Micălaca. Informaţii telefon 0744. 195.835, între orele 12-14. (37787)

Vând urgent casă, Aradul Nou, toate utilităţile, 1440 mp, 68.000 Eu, negociabil. Telefon 256128, 0745. 239.523. (37794)

Vând casă 5 camere, Aradul Nou (Mureşel), 500 mp, fs 23 ml, amenajată, recent renovată, 92.000 Eu negociabil. Telefon 272226, 0745. 135.555. (37775)

Vând casă, P+E, 720 mp, Sânicolau Mic, intrare auto, amenajată, 85.500 Eu negociabil. Telefon: 272226, 0745. 135.555. (37775)

Vând casă în Vladimirescu, p+2 etaje, cu suprafaţa utilă 670 mp, din care 150 mp spaţiu comercial şi restul compusă din 10 camere 3 holuri, 3 băi, bucătărie, living, piscină, etaj 1, preţ 85.000 Eu negociabil. Telefon 0740. 763.678.(37793)

Vând casă 5 camere, P+M, 720 mp, Micălaca, fs 16 ml, 100.000 Eu. Telefon: 272226. 0745. 135.555. (37775)

Vând casă, sat Cuvin, camere parchetate, bucătărie modernă, grădină, preţ 25.000 Eu negociabil. Telefon 0742.608.378. (Ag. Lipova, 386)

EMIGRARE CANADA Québec Tel: 214 678 (C.101/2005)

Vând casă 5 camere, Aradul Nou, 720 mp, fs 16 ml, 73.500 Eu negociabil. Telefon: 272226, 0745. 135.555. (37775)

VÂNZĂRI SPAŢII

Vând SPĂLĂTORIE AUTO; BAR FAST-FOOD, preţ 95.000 Eu. Telefon 0722.293.709. (35975)

Vând MOARA „ACONI" din PECICA. Telefon 0744.273.649. (36741)

Vând GHERETĂ, Piaţa Spitalului, vad bun comercial. Informaţii telefon 0722.419.336. (36872)

Vând hală în Gai, 1700 mp, 220.000 Eu negociabil. Telefon: 272226, 0745. 135.555. (37775)

VÂNZĂRI TERENURI

Vând teren intravilan în Gai, 4.006 mp, utilităţi, 2 fronturi stradale. Telefon 0745.634.885, 0766.673.531. (31519)

Vând pământ 3.14 ha Asociaţia ROMGERA Sântana, 1600 EU/ha. Telefon 253470, 0741.143.350. (36617)

Vând loc de casă în Macea, 1318 mp. Telefon 0745.373.097. (36658)

Vând TEREN la centură, Micălaca Nord-Est, S = 10.000 mp, FS = 19,60 m, 4 Euro/mp. Telefon 0722.782.353. (36785)

Vând, schimb, variante, loc de casă, Grădişte, str. Pescarilor, 1.000 mp, fs 27 ml, utilităţi, 32.000 Eu, negociabil. Telefon 0720.034.941. (36918)

Vând teren arabil în zonele Zădăreni-Iratoş-Şiria-Zăbrani-Variaş-Vinga-Gurahonţ-Pecica. Telefon 0727.982.469. (36972)

Vând teren pentru construcţii în Staţiunea Moneasa. Telefon 0722.247.941. (36501)

Vând loc casă în Pâncota, suprafaţa 2.800 m.p., telefon 0723.384.505. (37616)

Vând loc de casă, Gai, parcelat, înscris CF, utilităţi, 253 m.p., 8.000 Eu, negociabil. Telefon 0723.881.866. (37653)

Vând teren intravilan, 1.500 mp sau 750 mp, 22 Eu/mp, vis-a-vis de Sere. Telefon 0722.295.928. (36448)

(Continuare în pag. 16)

DAKON

DARO LOGISTIC S.R.L.

PREȚURI DE LA 369 Euro fără TVA

CUMPĂRATI CAZANE PE COMBUSTIBIL SOLID DIRECT DE LA PRODUCĂTOR

SPECIALIȘTII NOȘTRI VĂ AȘTEAPTĂ ÎN SHOWROOM PENTRU A VĂ RECOMANDA CAZANUL POTRIVIT CASEI DUMNEAVOASTRĂ

DAKON

Cel mai mare producător de cazane din Cehia cu o tradiție și experiență de peste 50 de ani, este prezent de 3 ani și în Romania prin: S.C. DARO LOGISTIC S.R.L.

Produce 120 de tipuri de cazane cu puteri cuprinse între 4 – 3500 kW:
- Cazane pe combustibil solid
- Cazane electrice
- Cazane pe conbustibil gazos și lichid
- Boilere pentru prepararea apei calde menajere
- Echipamente penru centrale termice

DAKON FB
Cazan din fontă

DAKON KP PYRO
Cazan cu ardere pirolitică

DAKON DOR
Cazan din otel

S.C. DARO LOGISTIC S.R.L.
Unic importator marca "DAKON"
ARAD
CALEA A. VLAICU Z 27
Tel./fax :
0257- 289733
0357- 407423

(3712466)

ANGAJEAZĂ MUNCITORI

FABRICA DE ZAHĂR ARAD 1926

PENTRU SECȚIA AMBALARE ZAHĂR:
- 1 șef de schimb
- 1 stivuitorist
- 1 muncitor - mașina cusut
- 1 însăcuitor
- 2 manipulanți
- 1 muncitor-descărcare camion
- 1 muncitor spălare (curățenie)

INFORMAȚII LA TEL. NR. 0257/275.545

(COM.720/2005)

S.C. Textile Medicale SRL

SOCIETATE *franco-română*

ARAD, STR. COCORILOR NR. 24/A (OROLOGERIE)

ANGAJEAZĂ
- Confecționere mașini de cusut simple
- Operatori mașină automată de croit

ÎN VEDEREA FORMĂRII SCHIMBULUI II

SE CERE:
- experiență pe un post similar
- seriozitate
- spirit de echipă

SE OFERĂ:
- salarizare avantajoasă
- prime lunare în funcție de performanțele obținute
- tichete de masă
- decontare abonamente transport

INFORMAȚII SUPLIMENTARE zilnic între orele 7-15,30 la sediul societății sau telefon 272.100, 274.200.

(com./10.2005)

ASTRAL

Distribuitor autorizat al produselor Philip Morris, Kraft Foods, Wrigley, Ursus Breweries, Granddis etc.

recrutează pentru echipa din Arad: **Manipulant**

RESPONSABILITĂȚI
- manipularea mărfurilor în cadrul depozitului
- întreținerea depozitului

CERINȚE:
- studii medii
- disponibilitate la program prelungit

PERSOANELE INTERESATE sunt rugate să trimită până la data de 22 octombrie un Curriculum vitae la adresa **S.C. Astral Impex SRL, Calea Zimandului nr. 1, Arad sau la numărul de fax:0257-271.400**

Numai candidații selecționați vor fi contactați pentru interviu.

(com. 624/2005)

MONTE BANATO

S.C. PANGRAM S.A. producătoarea pastelor făinoase Monte- Banato

ANGAJEAZĂ pentru ARAD MANAGER DE ZONĂ

- Studii economice sau administrative;
- Experiență vânzări - minim 2 ani;
- Experiență Coordonare echipă - minim 1 an;
- Excelente abilități organizare, coordonare, planificare
- Permis conducere

CV-ul și scrisoarea de motivație se pot trimite prin fax **0255/210.995** sau e-mail **personal@montebanato.ro** până la data de 29-10-2005.

(6789493)

Alin Termplast execută

tâmplărie PVC cu Geam termopan

uși - ferestre - balcoane - gherete - site insecte - rulouri exterioare - pervaze interioare și exterioare.

Tel/fax 0257/380.071
Mobil 0722.417.397

(6789498)

GI MOTOR SRL

ANGAJEAZĂ SECRETARĂ

Cerințe:
- cunoaștere operare PC
- studii medii/superioare
- o limbă străină mediu/avansat

CV se trimite până în data de 20.10.2005, la fax: 0257-289210, e-mail: office@hotelphoenix.ro sau la Hotel Phoenix, Calea Aurel Vlaicu nr. 267.

(c. 1158/2005)

Hotel Phoenix

ANGAJEAZĂ CURIER

CV se trimite până în data de 20.10.2005 la fax 0257-289.210, e-mail: **office@hotelphoenix.ro** sau la hotel Phoenix, Calea Aurel Vlaicu nr. 267.

(c. 1158/2005)

Hotel PARC Moneasa

Oferă pachete turistice complete la **PREȚURI AVANTAJOASE**

- o săptămână de refacere: 7 zile - 180 RON/pers.
- refacere prin tratament 10/14 zile - 499/690 RON/pers.
- odihnă la un preț blând 5 zile - 159 RON/pers.
- săptămâna de miere 7 zile - 999 RON/2 pers.
- vacanță de toamnă All inclusive 7 zile - 690 RON/pers.
- week-end de toamnă 2/3 zile - 109/169 RON/pers.
- o săptămână de toamnă 7 zile - 339 RON/pers.
- drumeții și relaxare 6/10 zile - 295/635 RON/pers.

INFORMAȚII ȘI REZERVĂRI TEL.: 0257/313.231; 0257/212.339; 0722-290.457.

(c. 1121/2005)

S.C. **TITUS** S.R.L.

furnizor de componente electronice pt. un important concern multinațional

ANGAJEAZĂ

pentru Punctul de lucru Arad, situat în Calea Bodrogului nr. 2-10 (după Contor Zenner)

MONTATOARE SUBANSAMBLE

PACHETUL SALARIAL OFERIT este deosebit de motivant și atractiv cuprinzând:
- **Salariul de încadrare 475 RON (4.750.000 lei vechi)**
- **Sistem de bonusuri suplimentar de 250-300 RON brut (încă minim 2.500.000-3.000.000 lei).**
- **Posibilități reale de mărire a salariului în funcție de norma realizată.**
- **Bonuri de masă**
- **Condiții moderne de lucru, locuri de muncă dotate cu aer condiționat**
- **Școlarizare la locul de muncă**
- **Lucru la masă în poziție șezând**
- **Asistență medicală gratuită**
- **Oportunități de promovare**

VĂ RUGĂM a depune cererea de angajare însoțită de un CV la sediul firmei.

PERSOANELE SELECTATE vor fi contactate ulterior pentru interviu și proba de lucru.

SE SOLICITĂ:
- **Vedere bună, dexteritate manuală**
- **Disponibilitate pentru lucru în schimburi**
- **Studii minime 10 clase**
- **Spirit de ordine și disciplină**
- **Domiciliul de preferat în Arad**

RELAȚII SUPLIMENTARE LA TELEFON 216.677.

(6789500)

O sumă suplimentară de bani mereu la îndemână cu 0% dobândă* pentru o perioadă de până la 50 de zile. Plus spontaneitate, inspirație de moment și libertatea de a cumpăra pe loc tot ce îți dorești.

Încearcă-l GRATUIT până pe 31 decembrie 2005!
Detalii la **0800 803 03 03**, număr apelabil gratuit din rețeaua Romtelecom.

Cardul de credit Raiffeisen Bank
Cumperi acum, plătești mai târziu

Raiffeisen BANK
Banca ta de încredere

*pentru sumele cheltuite la comercianți și rambursate integral până la data limită de rambursare conform raportului lunar de activitate.

(COM.17/2005)

Program ADEVĂRUL Cotidian independent Arad
MICA PUBLICITATE tel. 210.775 luni-vineri 8⁰⁰- 19⁰⁰ sâmbătă închis duminică 9⁰⁰- 12⁰⁰
ANUNŢURILE DE DECES SE PUBLICĂ GRATUIT.
MARE PUBLICITATE tel/fax 280.904 luni-vineri 8⁰⁰- 19⁰⁰ sâmbătă închis duminică 9⁰⁰- 12⁰⁰

(Urmare din pag. 14)

Vând 0,80 ha pământ arabil, în Asociaţia Caporal Alexa, judeţul Arad. Telefon 0257/377681, între orele 16-21. (33391)

Vând 5000 - 7000 mp teren intravilan, cu toate utilităţile, cu CF situat, în Arad. Telefon 0745.350.576. (33210)

Vând urgent TEREN 500 mp, utilităţi, poziţie foarte bună, ŞOFRONEA, preţ convenabil. Telefon 0357-405531, 0744.237.212, 279190. (36929)

Vând teren intravilan în Sâvârşin, 1500 mp, poziţie excelentă. Telefon 0745.325.245; 0257-557.371; 0726.746.778. (37685)

URGENT! 7600 mp intravilan centură (lângă 6 Vânători), FS 90 ml, Telefon. 213.192; 0722.257.409. (37688)

Vând 2,5 - 11 ha, la şoseaua Arad - Nădlac, la km 4 înainte de Nădlac. Telefon. 0722.257.409. (37688)

Vând urgent 10 h pădure cu C.F. zona Radna. Telefon 0744.775.846. (37694)

Vând grădină pomi cu casă modestă Gurahonţ. Telefon 0723.165.374; 256.396. (37697)

Vând pământ în Secusigiu 6 ha. Telefon 411.479; 0745.966.185. (37720)

Vând loc pentru benzinărie cu autorizaţie de construcţie + 4 bazine. Telefon 0744.774.649. (37757)

Vând teren 600 mp, fs 15 ml, Bujac, zonă neinundabilă, 23.500 Eu negociabil. Telefon: 272226, 0745. 135.555. (37775)

Vând loc de casă, Aradul Nou, suprafaţa 375 mp, front stradal 30 ml. Telefon: 0722. 226.403. (37782)

Vând teren 500 mp, Tabacovici, 80 Eu/ mp. Telefon 0722. 457.098, 211710. (37779)

Vând teren intravilan, Mândruloc, 1450 mp, fs 14 ml, apă, gaz, telefon 216180. (47766)

Vând loc casă 1080 mp, în comuna Vinga. Telefon: 231482. (37791)

VÂNZĂRI AUTO

Vând Golf IV 2002 limuzină, impecabil, dotări multiple, înmatriculat. Telefon 0747.056.235. (36613)

Vând VW Golf IV Variant, an 2003, înscris. Telefon 0744.775.127, 219227. (36689)

Vând Iveco Turbo Daily 59-12 frigorific, an 1992, 6 tone, 8.750 Euro. Telefon 0722.577.061. (36818)

Vând Dacia Berlină injecţie + gaz, an 2000, preţ 2.600 Euro. Telefon 0788.626.016. (36830)

Vând Mercedes Vito, fabricaţie 1996, climă, ABS, airbag, 8.900 Eu. Telefon 0744.577.891. (36883)

Vând Dacia 1310, an 1987, perfectă stare, 750 Euro. Telefon 0744.180.689. (36772)

Vând tractor U 650 an 1991, stare de funcţionare, după reparaţie capitală. Telefon 463382. (Ag. Sântana, 300)

Vând tractor şi plug, localitatea Berechiu, Nr. 413. Telefon 230.507. (37698)

Vând Dacia 1310 numere noi, 1989, foarte bună, 930 EU. Telefon 0723.045.296. (36668)

Vând tractor U 650, CIV, numere noi, plug ţeavă PP3, telefon 0745.156.356. (Ag. Criş 553)

Vând Dacia 1310, an fabricaţie 2002, kilometri bord 45.000, preţ 3100 Eu, negociabil. Telefon 0257/353005, 0723.284.679 (Ag. Criş, 536)

Vând combine de recoltat porumb pe un rând şi două rânduri, marca ZMAJ şi SANPETER. Telefon 0038.113.661.534. (Ag. Nădlac, 65).

Vând Skoda Felicia, an 2000, verde metal, geam electric central, computer bord, climă, motor 1,4 i, 7650 EU negociabil. Telefon 0743.063.989, 0723.375.677, 0257-349276. (35990)

Vând Dacia 1310, an fabricaţie 2004, 25.000 km, instalaţie gaz, preţ 3.800 Eu, negociabil. Telefon 0745/857.891. (36890)

Vând Solenza, an 2004, stare impecabilă, preţ 4800 Euro şi Audi 80 butoiaş, an 1988, preţ 3800 Euro. Telefon 256.980, 0744.246.613; 0744.604.805. (37682)

Vând Daewo Leganza, stare excepţională. Preţ la vedere. Telefon 0746.160.033. (37691)

Vând urgent, Mercedes C 180 albastru metal, climă, ABS, servo trapă, genţi aluminiu, geamuri electrice, an 1995. Telefon 0744.775.846. (37694)

Vând Dacia 1310 stare bună, acte la zi, motor 1400, an 1990, modificată, preţ 1400 Eu, negociabil. Telefon 210.027. (37702)

Vând Dacia 1300, cu acte la zi, în stare de funcţionare, str. Gh. Doja nr. 198, preţ 500 Eu. (37709)

Vând urgent tractor U 445, DTC, servo direcţie, preţ negociabil. Telefon 0726.379.222. (Gurahonţ 17)

Vând Ford Mondeo, an 2001, Diesel, stare impecabilă, consum mic, 9150 Euro. Telefon 0744.635.418. (37718)

Vând Opel Corsa - C, 1.000 cmc. 2001, Ful Extrase, recent adusă. Telefon 0720.308.654. (37728)

Vând Dacia 1310, an 1987 cu V.T. 2006.06, preţ 700 Eu. Telefon 0721.626.115; 0747.074.422. (37732)

Vând Dacia Solenza an fabricaţie 2004, culoare metalizată, echipată cu AC, MP3, preţ 5.500 Eu, negociabil. Telefon 0740.278.106. (37739)

Vând Papuc din '98 Diesel, stare foarte bună cu obloane, acoperit fibră, preţ fix 1.800 Eu. Telefon 0745.089.806. (37741)

Vând Dacia 1310 din '98 Bleo Harvis, instalaţie gaz, bord CN, muzică, stare foarte bună, preţ 2.200 Eu, negociabil. Telefon 214.355. (37741)

Vând Peugeot 806, 7 locuri din '95, numere Germania, 2 ani (cu prelungire), preţ 2.300 Eu sau schimb cu auto mai mic. Telefon 0745.489.918. (37741)

Vând Transporter 8 locuri, climă, înmatriculat urgent. Telefon 0727.590.038. (37754)

Vând Fiat Ritmo, 1,7D CL, în stare perfectă. Preţ 2.800 Eu negociabil. Telefon 469031. (1478, Uta)

Vând Dacia 1310, anul fabricaţiei 2002, km bord 45.ooo, preţ negociabil 3100 Eu. Telefon 0257 - 353005, 0723. 284.679. (536, Ch. Criş)

Vând Saviem carosată basculantă. Telefon 358066. (538, Criş)

Vând tractor rutier U 650, în stare perfectă. Telefon 466994. (273 Pâncota)

Vând autoturism WOLKSWAGEN T2, persoane, an 1985, 1600 Diesel, alb, 3000 Eu negociabil. Telefon 0742.608.378 (Ag. Lipova, 287)

Vând Dacia 1410 an 1998, 1800 Eu, vând ARO 244, Diesel an 1995, 2000 Eu, vând Raba 8.5 To şi IFRON. Informaţii tel. 316320 sau 0740.777.248 (Ag. Gurahonţ)

VÂNZĂRI ELECTRO

Vindem CASE MARCAT, CÂNTARE, I. L. CARAGIALE nr. 22. Telefon 272727; 282829; 0745.520.497. (35610)

Vând CASE MARCAT FISCALE, CÂNTARE ELECTRONICE, str. STÂNJENEL 6. Telefon 279702; 0745.395.107; 0722.707.432; 0788.737.342. (33221)

Vindem CASE MARCAT FISCALE, CONSUMABILE, CÂNTARE ELECTRONICE, str. VICENŢIU BABEŞ nr. 22A. Telefon 211211, 0742.352.277; 0788.352.277. (29714)

Electrocasnice second-hand (TV COLOR, MAŞINI SPĂLAT, FRIGORIFICE), la cele mai mici preţuri, ARAGAZE NOI, rate FĂRĂ DOBÂNZI şi FĂRĂ AVANS, Calea Radnei 225, Arad 259339, 0744.706.321; Lipova 563027. (36396)

Vând MAŞINI DE SPĂLAT, TV COLOR, modele noi. Telefon 251392. (36935)

COPIATOARE CANON second-hand, preţuri foarte mici, garanţie 12 luni. Telefon 0744.577.022. (Ag. UTA, 1447)

Vând ieftin TELEVIZOARE COLOR, diferite diagonale, telecomandă, teletext. Telefon 0257/33.80.90 (37662)

Vând FRIGIDER, CONGELATOR (ladă frig cu sticlă, vitrină frig, garanţie 18 luni). Telefon 210613. (37736)

Vând prese electrice copt foi napolitane. Telefon 245100, 0723. 483.764. (1476, Uta)

VÂNZĂRI DIVERSE

Vând PLASĂ GARD, 33.000 lei/kg; RABITZ, 47.500 lei/kg; CUIE, 26.000 lei/kg; SÂRMĂ, TABLĂ, ELECTROZI, COTURI; BURLANE etc. Str. Vrabiei 4, telefon 289997; www.garduri.ro (35883)

Vând NISIP, BALAST, la domiciliul clientului, preferabil 3 mc. Telefon 0741.679.475. (36213)

Vând NISIP, BALAST, SORTURI, la domiciliul clientului. Telefon 214415, 0745.003.018. (35649)

Vând disc mare şi mic, noi. Telefon 0741.103.510. (31991)

Vând NISIP, BALAST, SORT, LEMNE FOC, domiciliul clientului. Telefon 255672; 0744.987.273. (32967)

Vând convenabil disc nou GD 4,2 tip V, pentru tractor mare, baloţi lucernă. Telefon 0744.633.584, 0257-536388. (33146)

Vând PEŞTE. Informaţii telefon 0722.303.709. (36803)

Vând BOLŢARI TERMOIZOLANŢI beton şi zgură cărămidă, omologaţi, diferite dimensiuni; STÂLPI ORNAMENTALI 0,80 cm, la cele mai mici preţuri. Telefon 283683, 0722.621.600, 0722.870.752. (35604)

Vând LEMN FOC, NISIP, BALAST, SORTURI, la domiciliul clientului. Telefon 214415; 0745.003.019. (35649)

Vând BOLŢARI 28 modele, diferite dimensiuni, preţuri negociabile. Telefon 0745.634.885. (36590)

Vând PAVAJ, BORDURI, RIGOLE, calitate deosebită, Calea Zimandului (incinta CAP Grădişte). Telefon 0724.391.074; 0741.044.599. (36692)

Vând calorifere de oţel şi instant pentru baie pe butelie şi gaz stradal. Telefon 0724.373.950. (36628)

Vând NISIP, BALAST, la domiciliu, preferabil 3 mc. Telefon 0740.120.697. (36659)

Vând garaj mare zona Vlaicu autorizat, spatele blocului X4. Telefon 0744.709.425. (36713)

Vând NISIP, BALAST, LEMNE FOC, la domiciliu. Telefon 214535; 0742.749.698. (36774)

Vând OŢEL BETON - 14.500/kg; BLOCURI CERAMICE - 2.200.000/mc; ŢIGLĂ - 15.500/buc.; BCA - 2.500.000/mc; CIMENT - 155.000/sac. Telefon 0788.633.779; 0788.574.543. (36820)

Vând pui Rottwailer, preţ 100 Euro. Telefon 0742.558.186. (36830)

Vând LEMNE FOC esenţă tare, 700.000 lei mc. Telefon 278.436; 0740.774.642. (36877)

Vând semănătoare grâu SUP 26, stare perfectă, tuburi noi. Telefon 0745.288.112. (36889)

Vând ovăz de anul acesta, preţ 3.000 lei/ kg. Telefon 0747.036.828. (36928)

Vând garaj, str. Banu Mărăcine, 2.000 Eu. Telefon 0744.784.910. (37018)

Vând presă românească. Telefon 0723.724.432. (37697)

Vând BALAST, NISIP, SORTURI la domiciliul clientului. Telefon 0742.776.823. (36429)

Vând COLŢARE, CANAPELE, FOTOLII, noi. Telefon 286069. (36586)

Vând NISIP, BALAST, domiciliu clientului, RABA 16 tone. Telefon 0741.219.050. (37643)

Vând BALAST NISIP la domiciliul clientului. Telefon 0745.272.375. (37663)

Vând PIATRĂ, NISIP, BALAST, cele mai mici preţuri. Telefon 0723.829.446. (36465)

Vând BOLŢARI VIBROMASAŢI 300x250x200, 16.300 bucata, mc-1.100.000. Telefon 0257-281197, 0788.578.017. (36512)

Vând STRUŢI, posibilitate vânzare ouă, 15 Eu/bucată. Telefon 0744.798.000. (31417)

Vând SOBE TERACOTĂ montate, 13 modele, str. V. Conta 1. Telefon 273862. (36030)

Vând colţar, uşi interior bloc, uşă intrare capitonată, stejar. Telefon 243551. (36758)

Vând NISIP, BALAST, SORT, domiciliul clientului. Preţ negociabil. Telefon 0744.853.044. (32330)

Vând 15 purcei înţărcaţi, vaccinaţi, rasă carne. Telefon 0257-281.225 sau 0720.114.709. (37700)

Vând butaşi zmeură înrădăcinaţi, soiuri americane, 2 lei/ buc; 2 ha teren arabil Tisa Nouă. Telefon 0357-407670, 0744.566.143. (35676)

Vând 200 mieluţe sibiene. Informaţii telefon 0741.991.300. (35738)

Vând 5 curcani carne, diferite mărimi. Telefon 0744.767.326. (36783)

Vând 4 locuri de veci UTA, central. Telefon 371.855; 0723.086.946. (37695)

Vând set baterie lavoar cu fotocelulă şi telecomandă, marca CLUDI, Germania, sigilat. Telefon 0723.604.387. (37045)

Vând două teracote desfăcute şi frigider-congelator. Telefon 256.013. (37678)

Vând TĂRÂŢĂ DE PORUMB 1500 lei/kg + TVA, mălai extra 10.000 kg. Telefon 0744-607.088. (37717)

Vând NISIP, BALASTRU, PIATRĂ cu autobasculantă, 16 tone, cele mai mici preţuri. Telefon 0723.547.364. (37719)

Vând haină blană bizam 3/4, haină piele 3/4 şi lungă, culoare neagră, mărimea 54, noi. Telefon 0788.733.594. (37724)

Vând viţel 130-150 kg, rasa Bălţată Românească, geamuri şi uşi din demolare. Telefon 0257/216000. (37729)

Vând urgent şi ieftin 5 tăuraşi 220-250 kg/buc. Informaţii Sederhat 86. Telefon 0727.304.340. (37733)

Vând semănătoare de grâu cu 21 rânduri. Preţ 500 Eu. Telefon: 0742. 300.666. (1487, Uta)

Vând două vaci cu lapte, una gestantă şi una viţea 150 kg. Telefon: 0740. 451.907. (1484, Uta)

Vând MAŞINĂ AMBALAT FOLIE TERMOCONTRACTIBILĂ. Telefon 245100; 0723.483.764 (Ag. UTA 1476)

Vând struguri negrii pentru vin. Telefon 232250. (27778)

Vând 2 tăuraşi roşu cu alb, greutatea 220 kg-250 kg. Telefon 358.226 (37776)

CUMPĂRĂRI TERENURI IMOBILIARE

Cumpăr pământ agricol, păşune fâneaţă, raza municipiului Arad şi Asociaţia Pusta Bujac. Telefon 0745.895.483. (UTA, 1425)

Cumpăr apartament 2-3 camere, parter sau etaj I. Telefon 259090, 0722.349.092. (36962)

Cumpăr pădure în Ocolul Silvic Radna, ofer 2.500 Eu/ha. Telefon 0726.740.726. (Lipova, 368)

Cumpăr teren agricol în zonele Zimandu Nou, Sântana în Asociaţiile Scânteia, Utviniş, Romgera. Telefon 0744.424.713, 0744.905.202. (37646)

Cumpăr garsonieră confort I, în Grădişte, ofer 12.500 EU, exclus intermediari, plata pe loc. Telefon 0726.689.474. (37023)

CUMPĂRĂRI DIVERSE

Cumpăr mărci germane. Telefon 240990, 0721.512.555. (37611)

(Continuare în pag. 17)

(Urmare din pag. 16)

Cumpăr calorifere fontă, pene vechi și noi. Telefon 214581, 0741.435.116. (35904)

Cumpăr calorifere vechi și pene veche și noi. Telefon 214496. (37699)

Cumpăr pene vechi și noi, fier vechi, baterii vechi. Informații, 210863, 210175, 0746.457.734. (37652)

Cumpăr fier vechi, calorifere, pene și motoare electrice defecte. Telefon 0746.414.369. (37673)

Cumpăr fier vechi și tablă. Informații telefon 0746.846.031; 0744.191.028. (37709)

LOCURI DE MUNCĂ

Angajez BARMANI/BARMANE. Informații telefon 272270; 0723.600.451. (37767)

ROMBIZ IMPEX (electronice - electrocasnice) angajează pentru punct de lucru ARAD: CONSILIER VÂNZĂRI. CV-urile se pot trimite la fax 0264/419158, email: marketing@rombizco.ro. Telefon 0726.745.414. (36754)

TAXI ALFA PLUS angajează ȘOFERI cu experiență. Telefon 262996, 0744.576.674. (36956)

ASTRA NOVA SECURITY angajează urgent, în condițiile Legii 333/2004, ȘEF OBIECTIV, ȘEF TURĂ, AGENȚI PAZĂ pentru obiective deosebite, salarizare atractivă. Informații la telefon 0213030237, 0213030317, 0788.484.426, 0788.484.425. (f. 3712558)

Angajez ZIDARI, DULGHERI, MUNCITORI NECALIFICAȚI. Informații la 0747.301.000. (37013)

MEDIC MEDICINĂ GENERALĂ caut loc de muncă. Telefon 0723.281.872. (37690)

S.C. PANPRO S.R.L. angajează BRUTARI-PATISIER cu sau fără calificare. Telefon 211210. (Ag. UTA, 1458)

Firmă TRANSPORT-EXPEDIȚIE angajează: 1 CONTABIL EXPERT AUTORIZAT, 2 LUCRĂTORI DISPECER. Telefon 0720.139.199 (37037)

SOCOM „PIELARUL" ARAD, angajează CONFECȚIONER ÎNCĂLȚĂMINTE și ȘTANȚATORI în PIELE, salar negociabil. Informații la sediul societății, str. Ghiba Birta, nr. 16 sau la telefon 250504. (36690)

SOCIETATE COMERCIALĂ angajează VÂNZĂTOARE cu experiență în vânzări. Relații la telefon 0740.951.120; 0788.747.646. (37685)

SOCIETATE COMERCIALĂ angajează PERSONAL cu experiență în MONTAJ MOBILIER. Relații la telefon 0740.951.120; 0788.747.646. (37685)

SC PANPRO SRL angajează MECANIC DE ÎNTREȚINERE. Telefon 211.210. (Ag. UTA 1473)

S.C. GASTRO TUR SRL, autorizată conform O.G. 129/2000 organizează cursuri de calificare în meseriile: BUCĂTAR și OSPĂTAR. Diplomele sunt avizate de către M.E.C. și M.M.S.S.F. Telefon 212339. (C.P. 1121/2005)

SALON DE ÎNFRUMUSEȚARE ultramodern, oferă locuri de muncă pentru COAFEZE, COSMETICIENE și MANICHIURISTE. Telefon 0788.689.204. (37615)

ANGAJĂM cu carte de muncă PERSONAL CURĂȚENIE pentru sediu de bancă. Condiții: seriozitate, aspect îngrijit. Telefon 0726.744.875. (f 3712581)

FABRICĂ DE ÎNCĂLȚĂMINTE angajează ȘEF CROI și CROITORI ÎN PIELE. Telefon 212.923. (Ag. UTA 1474)

Angajez ZIDARI, ZUGRAVI, MUNCITORI NECALIFICAȚI. Telefon 0740.187.385. (37659)

ARCOOM SCM ARAD, str. Cloșca 8, 255889, angajează pentru ARAD și CURTICI, CONFECȚIONERE. Oferim: salarizare atractivă, tichete de masă, lucrul într-un schimb, decontarea transportului interurban și parțial urban. (32979)

FIRMĂ de ÎNCĂLȚĂMINTE angajează PERSONAL calificat pentru CURĂȚAT MANUAL și cu MAȘINA, SUBȚIAT, EGALIZAT, CROIT PIELE. Se oferă salar atractiv și bonuri de masă. Informații telefon 254165, 0745.650.099. (37029)

SOCIETATE COMERCIALĂ DISTRIBUȚIE MEZELURI, LACTATE și CONGELATE, angajează GESTIONAR, salarizare motivantă. Telefon 0257/216040 - fax pentru CV; 0723.297.887. (36730)

HOTEL PRESIDENT angajează AJUTORI OSPĂTARI și COMISIONER. Informații la sediul Hotelului, Recepție. (36963)

Angajăm RECEPȚIONERĂ SALĂ FITNESS și SALON SOLAR Telefon 0745.818.447. (37631)

Oferim muncă ITALIA, CIPRU, QATAR: domeniul CONSTRUCȚII, HOTELIER, ASISTENTE MEDICALE. Telefon 0746.905.871; 0745.963238. (37618)

AGENȚIE DE TURISM „HOLLYTRAVEL" ANGAJEAZĂ AGENȚI TURISM LICENȚIAȚI. Telefon 0788.689.204. (37615)

Angajez AGENȚI DE ASIGURĂRI pentru Arad. Câștiguri foarte bune. Rog oferte serioase. Telefon 0746.160.033. (37692)

SC angajează AGENT VÂNZĂRI, cunoscător a unei limbi străine de circulație internațională, posesor carnet categoria B, stagiul militar satisfăcut, liceu sau facultate terminată. Informații telefon 0257/214940; 0257/281590 sau la sediu str. Andrei Șaguna 122. (37703)

S.C. angajează BRUTARI. Telefon 211.564; 283.085. (37699)

Angajăm VÂNZĂTOARE cu experiență pentru alimentară. Telefon 212.211 sau 0722.361.654. (37706)

FAMIRO PARTENER ORANGE angajează PERSONAL VÂNZĂRI pentru noul magazin Orange în Arad. exclus part time. Experiența constituie avantaj. C.V.-urile prin fax la 0248/510075 sau email office@famiro.ro. (37704)

Angajăm AGENT VÂNZĂRI pentru profil PVC cu experiență în domeniu. Telefon 0257/287.040; 0743.047.441. (37731)

AFACERE PROFITABILĂ în timpul liber sau timp deplin. Telefon 0742.077.166. (37730)

Societate comercială angajează CONDUCĂTOR AUTO transport marfă intern și internațional. Telefon 276629. (37738)

Angajez ȘOFER DISTRIBUITOR pentru pâine, capabil să obțină piață de desfacere. Telefon 0741.658.593; 0726.287.099. (37740)

Angajez SPĂLĂTORI AUTO cu experiență, salar negociabil. Telefon 279.058, Micălaca. (37745)

Selectăm CADRE MEDICALE, PROFESORI pentru colaborare 100-300 USD. Telefon 0723.282.306. (37746)

Angajăm ZIDAR, DULGHER, INSTALATOR necalificat. Telefon 214.561; 0788.702.733. (37751)

BURSA MUNCII SRL recrutează SECRETARĂ, VÂNZĂTOARE, DIRECTOR MARKETING, ȘOFER (B,C,D,E). Telefon 253834; 0740.872.601. (37755)

Angajez BĂIAT pentru AJUTOR BUCĂTAR, REBOBINAT MOTOARE ELECTRICE. Telefon 244696. (Ag. UTA 1485)

Restaurant de LUX angajează: OSPĂTARI, BARMANI, BUCĂTARI cu EXPERIENȚĂ și TÂNĂRĂ PREZENTABILĂ. Pentru relații cu publicul 0720.847.686; 0257/284.688. (Ag. UTA 1483)

Firmă DISTRIBUȚIE angajează AGENT COMERCIAL cu vechime minim 1 an, posesor C, salariu motivant. Telefon 259849, 0722.711.005. (37764)

BRUTĂRIA SUPER angajează BRUTARI CU EXPERIENȚĂ, condiții excepționale. Informații 0744.918.256, str. Octavian Goga, nr. 19. (37765)

DEPOZIT ALIMENTE angajăm MANIPULANȚI. Informații și C.V. la telefon/fax 279303 (37783)

CHAMPIONS LEAGUE angajează OSPĂTARE, BARMANI. Telefon 0357/-410821, 0722.358.185. (37786)

FIRMĂ TRANSPORT INTERNAȚIONAL, angajează ȘOFERI cu experiență pentru Vest și Turcia. Relații: Socodor 0747.118.605, București 0747.118.603. (37784)

Căutăm COLABORATORI pentru ACTIVITATE PART TIME sau FULL-TIME. TELEFON 0722.450.780 (37789)

Angajez FEMEIE CURĂȚENIE, 4 ore/zi, salar 3.000.000. Telefon 0720.603.328 (37799)

PRESTĂRI SERVICII

PRESTIGE CONSTRUCT execută: SĂPĂTURI MECANICE, canale, subsoluri, demolări. Telefon 0744.775.398. (36924)

ȘCOALA ȘOFERI col. RUSU, Bd. Decebal nr. 18, telefon 283696, face înscrieri. (36948)

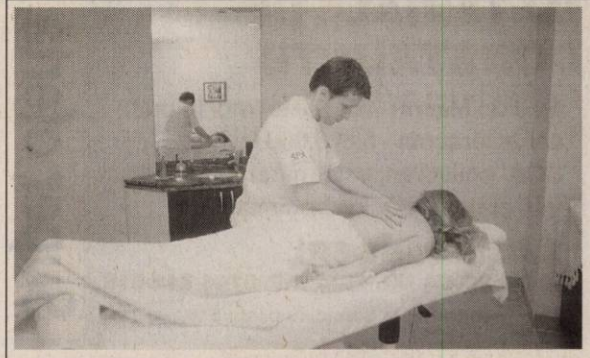

CURS MASAJ, REFLEXOTERAPIE, diplome stat, 2.000.000 lei. Telefon 250.220; 0724.442.686. (37674)

PROIECTE SAPARD întocmește garantat consultant cu experiență. Telefon 338.279; 0723.226.590. (37723)

SPARGEM BETON, orice fel de DECUPĂRI, STRĂPUNGERI. etc. Telefon 0740.289.544. (37721)

Execut lucrări ZIDĂRIE, ZUGRĂVELI, PLACĂRI FAIANȚĂ, GRESIE. Telefon 0729.004.503; 0724.997.093. (37693)

CONSTRUCȚII toate tipurile, MANSARDĂRI, CABANE LEMN, INSTALAȚII. Telefon 252877; 0741.425.250. (36817)

CURSURI AUTORIZATE de LIMBA ENGLEZĂ, 350.000 lei/ 22 ore/ lună. Informații telefon 218240. (37001)

Executăm HALE, PORȚI cu lamele, fier forjat, inox, confecții metalice, rezervoare. Telefon 0744.640.121. (36499)

SC VISTEL SRL PROIECTEAZĂ, INSTALEAZĂ și ASIGURĂ SERVICE pentru SISTEME ANTIEFRACȚIE, supraveghere video, control acces și interfonie. Telefon 0257/474100; 0723.723.600. (37675)

Repar MAȘINI SPĂLAT AUTOMATE, domiciliul clientului. Ofer garanție. Telefon 274600. (27672)

SILDOR PROD vânzări, montaj, reparații: VITRINE, CAMERE FRIGORIFICE și AER CONDIȚIONAT. Telefon service: 0257-349121, sediu: 0257-270622. (c.)

ȘCOALA PODOABĂ, categoria A, B, C, C+E, D, VICTORIEI 34, serie nouă. Telefon 256050, 243626. (Ag. UTA, 1460)

ȘCOALA ȘOFERI CARMEN ABC de serie nouă, Victoriei 66. Telefon 255.445. (37722)

Școala „CUSTOM" 10 ani de activitate, înscrie pentru: DACIA, OPEL, MATIZ, CIELO, FORD, LOGAN, MOTOCICLETĂ. La CELE MAI MICI TARIFE. PLATA în RATE! Telefon 254196. (35970)

Școala ONCIU face înscrieri categoriile A, B, C, E, autoturisme superperformante. Efectuăm 30 (treizeci) ore conducere. Plată în rate. Garantăm REUȘITA PRIN PREGĂTIRE. Relații str. Unirii nr. 1, telefon 282.440; 0722.566.405. (37647)

REPAR MAȘINI SPĂLAT AUTOMATE la domiciliul clientului. Telefon 241.355. (37744)

Execut IZOLAȚII ACOPERIȘ. Plata și în rate. Telefon 275077, 0721.819.876. (Ag. UTA 1482)

SC execută CONFECȚII METALICE, TINICHIGERIE, INSTALAȚII TERMICO-SANITARE, CONSTRUCȚII. Telefon 0744.844.356 (37796)

DIVERSE

Primăria Comunei Hășmaș, județul Arad, organizează, în data de 27.10.2005, orele 10,00, licitație deschisă cu preselecție, pentru vânzarea a două loturi cireș tip gater A și B, în volum de 18 mc. Informații suplimentare: Primăria Comunei Hășmaș, nr. 217. Telefon/fax: 0257-321.777 sau 0257-321.711. (f)

Restaurantul ROBERTO organizează la prețuri minime: NUNȚI, BOTEZURI. Telefon 0722.348.103. (Ag. UTA, 1469)

S.C. PRO URBAN S.R.L., ARAD, B-dul Revoluției nr. 71, anunță elaborarea primei versiuni a planului/programului P.U.Z. Zona Industrială Extravilan Vladimirescu (DJ 709) și declanșarea etapei de încadrare pentru obținerea avizului de mediu. Consultarea primei versiuni a planului/programului P.U.Z. Industriuală Extravilan Vladimirescu (DJ 709) se poate realiza la APM, Arad, str. Dragalina nr. 16. zilnic între orele 8,30 - 12. Comentariile și sugestiile se vor trimite în scris la sediul APM, str. Dragalina nr. 16, în termen de 18 zile calendaristice. (37707)

TEHNOMETALICA SCM cu sediul în Arad str. Andrei Șaguna nr. 81-85, organizează licitație de vânzare a imobilului din str. Bogdan Voievod nr. 1 în data de 19.10.2005, orele 12, la sediul unității. Consiliul de Administrație (37743)

OFER VALUTĂ avantajos 8 luni, 1 an direct! Informații telefon 0257/279512; 0726.842.692. (37753)

COMPOSESORAT „Pășune-Pădure Julița", 230 ha pășune, primim turmă de oi la iernat. Telefon 0721.763.622. (37757)

TURISM

DOUBLE T - TRANSPORT PERSOANE, autocare 4 stele, cu prețuri începând de la GERMANIA 49 E, ELVEȚIA 90 E, SPANIA 110 E dus-întors, AUSTRIA 43, ITALIA 100 E. Rezervări lângă Biserica Roșie. Telefon 0257-250.230; 0745.475.750. (37684)

SCHIMBURI

Schimb (vând) casă în Ususău cu garsonieră. Telefon 0722.264.539. (Ag. UTA 1472)

ÎNCHIRIERI

Închiriez cabinet medical amenajat pentru stomatologie sau alte activități medicale. Telefon 0788.566.710 sau 466.205.

Închiriez 2 apartamente deosebite, mobilate, utilate, Micălaca și Podgoria. Telefon 251219; 0741.643.983. (36878)

(Continuare în pag. 19)

MATERIALE DE CONSTRUCȚII

Super ofertă

- țigle tip Macon 239.000 lei/mp/10 buc.
- cahle teracote - 5.600.000 lei/buc.
- BCA, polistiren, vată minerală, var, ciment, plăci azbociment

S.C. BRIDGE SRL
LOC. PECICA NR. 1526 INF. 0744-812.518
Transport gratuit la domiciliu peste 5 to. (6789504)

Oficiul Județean de Poștă Arad SCOATE LA CONCURS următoarele posturi:

POȘTA ROMÂNĂ

- post de OFICIANT 3/4 normă pentru ghișeul poștal Fântânele
- post de CARTATOR în municipiul Arad
- post de MÂNUITOR DE VALORI în municipiul Arad

CEI INTERESAȚI pot solicita relații suplimentare la Oficiul Județean de Poștă Arad, localitatea Arad, Piața Gării (poșta din gară) nr. 2-4 sau la telefon 230.850.

Hotel Central

Angajează prin selecție:

- **OSPĂTAR (ă)**

CONDIȚII
- studii de specialitate
- experiență în domeniu
- reședință în municipiu

- **MUNCITOR NECALIFICAT**

Informații la sediul societății din Arad, str. Horia nr. 8. (c.710/2005)

BRD
BRD Groupe Société Générale S.A.
SUCURSALA ARAD

ANGAJEAZĂ:

- consilier clienți persoane jurdice
- consilier clienți persoane fizice
- operator ghișeu universal

CERINȚE:
- studii superioare economice
- experiență minim 2 ani pentru consilier și 1 an pentru operator în domeniul financiar/bancar (constituie un avantaj)
- cunoașterea limbilor străine engleză / franceză / germană / italiană
- cunoștințe informatice: Word, Excel, PPT

În vederea organizării preselecției, CV-urile, cu menționarea postului pentru care se candidează se depun la sediul BRD din **Arad, Bd. Revoluției nr. 5-7**, la secretariat, sau se transmit **fax la nr. 0257-207.216**. (com.4843/2005)

Casino Veneția are deosebita plăcere de a vă invita **VINERI, 21.10.2005, începând cu ora 21,00** la o **„Serată italiană"** unde veți putea petrece o noapte de neuitat cu multe premii și surpriză. (6789501)

S.C. Saltex Mașini F&J S.A.
STR. CÂMPUL FECIOAREI NR. 1 ARAD

ANGAJEAZĂ

- **MAȘINIȘTI** electroeroziune cu posibilitate de calificare
- **FREZORI**

SOCIETATEA ACORDĂ:
- tichete de masă
- transport gratuit până la firmă
- salarii atractive în funcție de realizări
- primă de concediu

INFORMAȚII: TEL: 289.082 (COM./10.2005)

Pentru dezvoltarea activității,
SOCIETATE DE CONSULTANȚĂ ORGANIZEAZĂ CONCURS în vederea selecționării de **CONSILIERI JURIDICI** care să se integreze în echipa noastră.

NOI VOM OFERI: mediu de lucru dinamic, la standarde de înaltă calitate morală și profesională, pachet salarial atractiv, posibilități de dezvoltare a carierei în domeniu.

NE DORIM CA DUMNEAVOASTRĂ SĂ AVEȚI: experiență de minim 3 ani în domeniu, cunoștințe de limba engleză (fluent), cunoștințe de operare PC (Office și Internet), permis de conducere categoria B. Posesor auto constituie avantaj.

DACĂ ÎNDEPLINIȚI TOATE ACESTE CERINȚE, vă rugăm să trimiteți o scrisoare de intenție însoțită de CV-ul dumneavoastră și datele de contact la e-mail: **interlegal@consultant.com** sau **silvia.negura@consultant.com** până la data de **21 octombrie 2005, ora 12,00.** (6789502)

BANCA ITALO ROMENA SpA
GRUPPO VENETO BANCA
CAUTĂ PENTRU AGENȚIA DIN ARAD personal specializat în domeniul bancar pentru următoarea poziție:

OFIȚER CREDITE
(analiză risc și gestiune credite cu specific corporate)

Cerințe
- minim 3 ani experiență pe o poziție similară
- persoană analitică
- cunoașterea unei limbi de circulație internațională (cunoașterea limbii italiene constituie avantaj)

Persoanele interesate sunt rugate să trimită CV prin fax la nr. 0257-338.283 sau prin e-mail la adresa **office.arad@italo-romena.ro** până la data de 24 octombrie a. c.
Numai candidații selectați vor fi contactați. (com./10.2005)

Clubul Presei

Rezervări și informații la telefoanele 280.989 sau 0745.272.111

NUNȚI BOTEZURI PETRECERI DE MAJORAT BANCHETE

AGENȚII DE PUBLICITATE ALE ZIARULUI *ADEVĂRUL* ÎN JUDEȚUL ARAD

ANUNȚURILE se primesc în regim de urgență și pot să apară în ziarul ADEVĂRUL de a doua zi. TELEFON 280.904

SEBIȘ Radio „21" Sebiș
- Parcul Libertății 1 A
- Tel/Fax 311.067

LIPOVA
S.C. ELCOTRANS S.R.L.
- Str. Bălcescu 16,
- Telefon 563.180 Fax 563.091
- Program 7,30-15,30

NĂDLAC „GYURIAN"
- agent publicitar Gyurian Bohuslav
- Telefon 0726.677.055
- str. Griviței Nr.76
- Program non-stop

GURAHONȚ
- Agent publicitar Alexandru Herlău

sunt arondate comunele: Dieci, Almaș, Brazii, Gurahonț, Pleșcuța, Vârfurile, Hălmagiu, Hălmăgel
- Telefon 316.070
- Str. Gelu Ranoiu 18
- Program permanent

VÂRFURILE (Măgulicea)
- Telefon 318.442

CHIȘINEU CRIȘ
Mag. S.C. VOLTA S.R.L. (lângă Piața Obor)
- Agent publicitar Vasile Balint
- Telefon 0723.357.013

SÂNTANA Bibliotecă
- Agent publicitar Al. Victoria
- Telefon 462.018; 0745.200.955
- Program 8,00 - 15,00

PÂNCOTA S.C. ELIDOR
- Agent publicitar Cristina Mihăicuța
- Telefon 466.213
- Str. T. Vladimirescu 34
- Program 8,00 - 15,00

INEU Primăria Ineu
- agent publicitar Carmen Țole
- Telefon 0744.690.446
- Program 8,00 - 15,00

VINGA
A.F. „3+1" - Stația CFR Vinga
- Agent publicitar Dupța Petru Francisc
- Tel. 0742.009.934

S.C. Transdara S.A. Arad ANGAJEAZĂ

Inginer
Condiții:
- studii superioare de specialitate (mecanică, auto)
- experiență în funcții similare constituie avantaj
- domiciliul în Arad sau localitățile limitrofe, tel., permis de conducere ctg. B

Impiegat mișcare (dispecer)
Condiții:
- min. studii medii (liceu)
- experiență în transporturi constituie avantaj
- cunoștințe de operare PC
- domiciliul în Arad, telefon, permis ctg. B

Tinichigiu - vopsitor auto, vopsitori auto
Condiții.
- școala profesională de specialitate absolvenți promoția 2005
- domiciliul în Arad sau localitățile limitrofe, tel.

Casieră
Condiții:
- min. studii medii (liceu)
- experiență într-un post similar constituie avantaj
- cunoștințe de operare PC, dom. în Arad, tel.

Șoferi autobuz
Condiții:
- permis de conducere B, C, E, D
- vechime ca șofer min.3 ani
- domiciliul în Arad sau localitățile limitrofe, tel.

S.C. Transdara S.A. Arad EXECUTĂ
- inspecții tehnice periodice (ITP) la toate tipurile de autovehicule
- montări și verificări tahografe și limitatoare de viteză
- curse speciale - ocazionale cu autocare și microbuze moderne la prețuri care sfidează orice concurență

RELAȚII LA SEDIUL SOCIETĂȚII din Arad, str. Liviu Rebreanu nr. 95 sau tel. 256.308; 256.310 (c. 1158/2005)

CONNEX
TOT GSM By Petrocom D&V

Ssst!
Păstrează-ți cuvintele pentru că te așteaptă:

4 luni abonament gratuit
50 de minute gratuite în rețea*
20 de minute naționale gratuite, lunar, pe viață
1000 x 1000 de premii de minute

Acum ai de unde să alegi! Alege cu cap!

SUPER PREȚ

** valabil cu abonament Connex pe 2 ani

RATE în magazin doar cu buletinul!

Arad: Bd. Unirii nr. 1-3, tel. 0726.116.069

Oferta completă de servicii și telefoane în Magazinele sau la dealerii Connex. (COM./09.2005)

Incubatorul Tehnologic și de Afaceri "UAV-IT Incubator" al Universității "Aurel Vlaicu" Arad

ORGANIZEAZĂ, ÎN DATA DE 01.11.2005 CONCURS PENTRU OCUPAREA URMĂTOARELOR POSTURI:
- Asistent manager
- Contabil
- Jurist
- Administrator imobil

Condițiile de participare, bibliografia și informații suplimentare se pot obține de la sediul UAV-IT Incubator, com Vladimirescu, DN7 F.N. (platforma CICh) sau tel. 0257.283010 int 4105, mobil 0788.166.653 (COM./10.2005)

☛ (Urmare din pag. 17)

Închiriez apartament 1-2-3 camere, 100-300 eu/ lună. Telefon 0727.982.469. (36972)

Dau în chirie apartament 5 camere, zona Polivalentă, curat, semimobilat, garaj, 350 Eu. Telefon 0744.537.090. (36509)

Închiriez (ofer) HALĂ 150 mp, acces TIR, trifazic. Telefon 0721.266.911. (36844)

Ofer spre închiriere SPAȚIU COMERCIAL, 43 mp. Telefon 0744.635.132. (36864)

Primesc fată în gazdă, zona UTA, condiții bune. telefon 0722.348.103. (Ag. UTA, 1469)

Închiriez (ofer) apartament 2 camere, Eminescu, parter pentru birouri. Telefon 228.411. (37654)

Închiriez apartamente de lux mobilate, Vlaicu, Micălaca, Cloșca. Telefon 0744.589.950. (37658)

Închiriez apartamente 2-3 camere sau garsonieră. Telefon 0744.589.950. (37658)

Închiriez (ofer) VILĂ DE LUX, mobilată. Telefon 0744.798.000. (31411)

Închiriez APARTAMENT PARTER, suprafața 182 mp, central, numai pentru Bănci. Telefon 0744.798.000. (31416)

Închiriez AUTOMACARALE 16 to. Telefon 0744.523.701 sau 0788.201.223. (36030)

Complexul COMETA închiriază platformă betonată de 8000 mp lângă Piața Obor; închiriem STANDURI, GHERETE și MESE, la prețuri promoționale. Informații telefon 0740.043.135. (Ag. UTA, 1433)

Închiriez, vând HALE METALICE cu 1,5 EU + TVA cu suprafețe între 50 - 1.000 mp, acces auto și CFR + toate utilitățile, pe 6 Vânători. Informații la 0722.249.470. (30116)

Închiriem sau vindem LINIE PRODUCȚIE CONFECȚII TEXTILE ușoare. Telefon 0722.557.274; 0723.777.100. (36568)

TOLEDO închiriază SPAȚIU COMERCIAL zona UTA, climatizat, suprafața - 600 mp., compartimentabil birouri sau sediu bancă. Telefon 275.375; 0744.208.040. (37624)

Primesc în gazdă elev. Telefon. 285.906 între orele 14-18. (37675)

Închiriez apartament, zonă centrală, termen lung, prefer licențiați. Telefon 261.692. (37690)

Închiriez (ofer) apartament 2 camere mobilat, ultracentral 300 euro/lună. Telefon 0744.542.931. (37698)

Închiriez garsonieră, confort I, mobilată, zona Confecții, str. Abatorului. Telefon 0746.056.784. (37705)

Închiriez apartament la casă, cameră + baie, intrare separată. Telefon 282.476. (37710)

Închiriez apartamente cu 1,2 și 3 camere, ultracentral. Telefon 0726.281.898. (37737)

Închiriez 2 SPAȚII COMERCIALE a câte 35 mp., Vlaicu. Telefon 0726.281.898. (37737)

Închiriez (ofer) MAGAZIN în bloc Z27, 58 mp, HALE, 200-400 mp. Telefon 272107. (37758)

Dau în chirie apartament 2-3 camere, ne/mobilat, central, Vlaicu, Micălaca. Telefon 0726.289.694. (37761)

Închiriez apartament 2 camere, Podgoria, super amenajat și mobilat. Telefon 0744.617.979 (Ag. UTA, 1488)

Închiriez (ofer) SPAȚIU COMERCIAL, Bulevardul Revoluției 550 Eu. Telefon 0744.788.844. (37788)

PIERDERI

Pierdut legitimație călătorie eliberată de C.T.P. Arad pe numele DRĂGAN ANDREEA. O declar nulă. (37713)

Pierdut diplomă de coafură „Christinne Valmy", seria A a 01, nr. 0013227, eliberată în 2005 de Școala Postliceală „Henri Coandă" din Oradea, pe numele Ardelean Corina Dorela. O declară nulă. (37734, 37735)

Pierdut indemnizație călători CFR persoană cu handicap eliberată de AJH, pe numele Stegeran Petru Emil. O declar nulă. (37756)

Pierdut legitimație de călătorie eliberată de CTP Arad și carnet de nevăzători, eliberat de Asociația Nevăzătorilor Arad, pe numele de Lazăr Lucian Dorin. Le declar nule. (Ag. UTA, 1486)

Pierdut legitimație de călătorie, eliberată de CTP Arad, pe numele Kleits Irina. O declar nulă (Ag. UTA, 1479)

✝ DECESE ✝

Anunțurile de deces se publică gratuit !

Cu adâncă durere în suflet, anunțăm încetarea din viață la numai 46 de ani, a scumpei noastre soție, mamă și fiică

MINERVA GĂLĂȘEL (ICA)

În urma unei boli necruțătoare. Corpul neînsuflețit va sosi în țară, din Italia, în zilele următoare. Vom rămâne veșnic nemângâiați. Familia îndoliată.

Cu adâncă durere anunțăm încetarea din viață a iubitului nostru soț, tată, fiu, frate,

CRISTIAN GHEORGHE JIVAN,

în vârstă de 34 ani. Înmormântarea va avea loc azi, 18.10.2005, ora 15, de la casa părintească din orașul Curtici, str. A. Șaguna nr. 9.

Cu inimile sfâșiate de durere anunțăm încetarea fulgerătoare din viață a scumpei noastre fiică, mamă, bunică și soră

MÂTCA ANA

în vârstă de 53 ani. Înmormântarea va avea loc miercuri, 19 octombrie ora 15,00 la Cimitirul Eternitatea (UTA). Mama Maria, fiica Carmen cu soțul FRANCISC și nepoata MAGGIE, fiul CRISTIAN cu logodnica RAMONA, sora MARIANA cu soțul ȘTEFAN și nepoții LEANA cu soțul CIPRIAN, fratele GHIȚĂ cu soția MARCELA. Dumnezeu să aibă grijă de sufletul ei bun.

Cu adâncă durere în suflet anunț încetarea din viață după o scurtă suferință a scumpului și iubitului meu soț

KEDVEȘ ALEXANDRU

la vârsta de numai 55 de ani. Înmormântarea va avea loc azi, 18 octombrie 2005, la ora 15,00 de la Capela Cimitirului Eternitatea (UTA). Dumnezeu să-l odihnească în pace. Nu te vom uita niciodată, MARIANA.

Ne-ai părăsit pe toți acei ce te-am iubit, ne-ai lăsat îndurerați și cu ochii înlăcrimați, ne-ai lăsat cu jale mare, pe-această lume trecătoare. Acolo unde tu te-ai dus e liniște, răcoare/ În groapa în care te odihnești/ Nimic nu te mai doare. Bunul Dumnnezeu să o ierte, să-i dea odihnă veșnică celei care a fost pentru noi mamă, bunică și străbunică

BALAZS ETELKA,

în vârstă de 86 ani. Înmormântarea miercuri, 19 octombrie 2005, ora 14 din str. Griviței nr. 93 Arad. Familiile îndoliate CILAN ȘI BALAZS.

✝ CONDOLEANȚE ✝

Colectivul S.C. SALTEX MAȘINI ARAD, este alături de familia JURMA, acum când se împlinesc patru ani de la tragicul accident care l-a luat de lângă noi pe cel care a fost

JURMA IOAN,

un om deosebit și cu un suflet mare. Amintirea lui va rămâne vie în sufletele noastre. (36942)

Sincere condoleanțe familiei ITU pentru moartea mamei dragi. ILEANA SUCIU. (37701)

Suntem alături de familia doamnei dr. TIURBE CECILIA în greaua pierdere suferită prin pierderea celui ce a fost

dr. TIURBE PETRU.

Dumnezeu să-l ierte! Familia ROȘU. (37677)

Plângem cu lacrimi amare, trecerea în neființă a celei ce a fost o mult iubită cumnată și mătușă

MINERVA GĂLĂȘEL (ICA).

În veci nemângâiați DOINA, DANI și CLAUDIU. (37681)

Mulțumim tuturor celor care l-au condus pe ultimul drum pe cel care a fost

FEHER ȘTEFAN (PITYU).

Dumnezeu să-l odihnească. Familia îndoliată. (37684)

Suntem alături de voi în această tragedie. Dumnezeu să-l odihnească în pace pe

CRISTI!

Sincere condoleanțe. DRAGOȘ și CORINA. (37687)

Dragă

CRIS,

vei fi întotdeauna în inimile noastre, ne vom întâlni în următoarea dimensiune. God's speed baby brother! CIRE, SORIN, DARIA, ANDREI. (37687)

CRISTIAN

scump, te vom iubi întotdeauna și vei rămâne mereu viu în sufletele noastre. Tu ai fost raza noastră de soare, sprijinul nostru, dormi în pace. Mama și tata îndurerați. (37687)

Împărtășim pe deplin durerea colegei noastre GABRIELA JIVAN pricinuită de trecerea la cele veșnice a soțului

CRISTIAN

și îi transmitem sincere condoleanțe. Colegii de la LABORATORUL DE RADIOLOGIE - SPITALUL MUNICIPAL. (37695)

Familia IVAN este alături de familia ITU în durerea pricinuită de pierderea mamei dragi. Sincere condoleanțe. (37712)

Sincere condoleanțe familiilor TIURBE și MĂNUCU la trecerea prematură a celui care a fost prieten adevărat

Dr. TIURBE PETRU.

Dumnezeu să-l odihnească în pace. Nu te vom uita. Familia VESZI. (37715)

Suntem alături de colega noastră JIVAN GABRIELA în greaua încercare pricinuită de pierderea soțului și transmitem condoleanțe familiei îndurerate. Colegii de la EUROMEDIC (37772)

Colectivul SC NISA GROUP SRL Arad este alături de MAXIM MARIANA în greaua încercare pricinuită de pierderea soțului

KEDVEȘ ALEXANDRU.

Sincere condoleanțe (Ag. UTA 1477)

Sincere regrete la trecerea în neființă a celui care a fost

SANDU KEDVES.

Fie-i țărâna ușoară! Familia MAXIM. (37748)

Colectivul clasei a V-a A de la Școala Generală nr. 4 Ioan Slavici din Arad împreună cu învățătoarea și dirigintele clasei sunt alături de colega lor, ANDRA JIVAN, în clipele grele pricinuite de moartea tatălui. Sincere condoleanțe (37790)

Cu lacrimi în ochi și durere în suflet înălțăm o rugăciune către bunul Dumnezeu, să odihnească în pace sufletul celui care a fost

KEDVEȘ ALEXANDRU.

Nu te vom uita niciodată. CLAUDIU cu soția SEVERINA și nepoțica ALESSIA. (37797)

Cu durere în suflet și lacrimi în ochi înălțăm o rugăciune către bunul Dumnezeu să odihnească în pace sufletul celui care a fost

KEDVEȘ ALEXANDRU.

Nu te vom uita niciodată. RAMONA și LAURENȚIU. (37798)

✝ COMEMORĂRI ✝

La 35 de ani ai fost o floare și te-ai stins precum o lumânare,

NELU MOȚ din Mișca.

De doi ani te plâng copiii FLORIN, FLORINA, părinții, frații și nepoții RĂZVAN și DARIUS. Dumnezeu să-ți dea odihnă veșnică. (37679)

Azi, 18 octombrie, se împlinesc doi ani de la decesul scumpului nostru cel ce a fost soț, tată și fiu,

MOȚ IOAN.

Te vom plânge mereu, soția RODICA și copiii FLORINA și FLORIN. Vei rămâne veșnic în sufletele noastre. Dumnezeu să te aibă în grija lui. (37680)

O lumânare aprinsă, o rugăciune, neșterse amintiri la împlinirea a 6 ani, celui care a fost

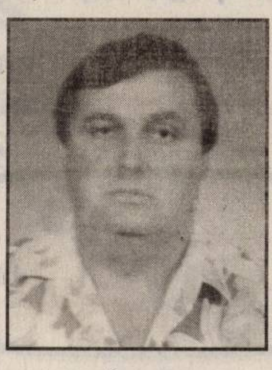

DÎRGEAN VASILE.

Dumnezeu să te odihnească în pace! Familia. (37750)

Azi 18.10.2005, se împlinește un an de când ne-a părăsit pentru totdeauna fratele

GHEORGHE HANȚ.

Nu te vom uita. Rămâi veșnic în amintirea fratelui PETRU și cumnata LENUȚA. (37714)

✝ SERVICII FUNERARE ✝

RO STYL COMPANY
Servicii Funerare
magazin deschis și noaptea
Arad, str. M. Eminescu 22 (peste drum de Artex)
tel. magazin 214.422,
tel. patron 0744.690.121
firmă care produce și livrează sicrie în toată țara
OFERĂ
- sicrie de la 1.000.000 lei (sicriu adult) până la sicriu model american
- toate articolele necesare pentru înmormântare
- cortegiu, transport în țară și străinătate cu mașini speciale (nu cu microbuze) la prețuri negociabile
GRATUIT
- transport sicriu gol la domiciliu în Arad
SPĂLAT, ÎMBRĂCAT PENTRU DECEDAȚI DIN SPITALE
REDUCERE
10 % din VALOAREA FACTURII clienților care au mai lucrat cu firma noastra
Plata după încasarea ajutorului de înmormântare

IN MEMORIAM „KUKI"
SERVICII FUNERARE COMPLETE
Str. M. Eminescu nr. 4
ÎN CURTE
Tel.: 211.929 - 0723.343.964
www.memoriamkuki.com
MAGAZIN DESCHIS LA ORICE ORĂ
OFERĂ
SICRIE
ACCESORII FUNERARE
TOALETAT-ÎMBĂLSĂMAT
CAPELĂ - Capela Demian
COLACI-COLIVĂ
NOU !!! ÎNCHIRIEM CAPAC SICRIU FRIGORIFIC
GRATUIT TRANSPORTUL sicriului la domiciliu în Arad
REDUCERE 20 % la sicriu clienților care fac toate serviciile cu firma.
TRANSPORT intern și internațional LA CELE MAI MICI PREȚURI
INTERMEDIEM INCINERĂRI
Plata se poate efectua și după încasarea ajutorului de înmormântare.

SRAC ISO 9001 IQNet
SC NOSFERATUM srl
Servicii Funerare
tel. 270.437; 0744/554.874
www.nosferatum.ro
Pachete promotionale cu preturi incepand de la 290 RON + TVA
Pachetul cuprinde: sicriu, respete, cruce, igienizat, imbalsamat, transport local.
Reducere 10% pentru pensionari.
+ cosmetizare, incinerari
+ capela cu circuit inchis
+ organizare de parastase
+ coroane, jerbe, aranjamente florale la pret de producator
+ mari reduceri la transportul intern si international
Str.Ghiba Birta nr.26
(lângă Piata M.Viteazu)

FERESTRE și UȘI PVC cu GEAM TERMOPAN — PROFIL ACTUAL AUSTRIA | JALUZELE VERTICALE ȘI ORIZONTALE

CALITATE AUSTRIACĂ !
LEMN STRATIFICAT CU GEAM TERMOPAN → FERONERIE AUSTRIA! Plata în RATE ! → s.c. PLASTOTHERM S.R.L. Arad
Str. L. Blaga, nr. 23. Tel./Fax. 0257.211.272; 0722.677.100

(c.1068/2005)

Magazinele BENDEA

VĂ OFERĂ

Instalații sanitare
Gresie Faianță
Aparate electrocasnice
Toată gama de instalații sanitare,
Materiale de construcții, scule
Materiale pentru amenajări interioare

Cazane Imergaz turbo 24 kw
19.900.000 lei 1990 RON

Mașină Spălat Arctic automată
5.300.000 lei 530 RON

Aparat Aer Condiționat 9000 BTU
8.500.000 lei 850 RON

OFERTĂ SPECIALĂ GRESIE ȘI FAIANȚĂ calitatea I-a
diferite culori la numai 187.000 lei/mp (TVA inclus)

Gresie și Faianță SANEX CELE MAI MICI PREȚURI

Toate produsele se comercializează și cu plata în rate

ARAD, B-DUL REVOLUȚIEI nr. 26-38 Telefon 231.853
ARAD, STR. PĂDURII Telefon 228.966
ARAD, STR. L. REBREANU nr. 68 Telefon 250.905

Visele devin realitate

LOGAN
O rată lunară de 299 RON
(2.990.000 lei vechi)
pentru orice versiune LOGAN

VERBIȚĂ SRL
Arad, Calea A. Vlaicu nr. 282
Tel.: 0257-275.690
Mob.: 0722.259.423

Dacă vrei să trăiești plăcerea de a conduce noua Dacia Logan sau să vezi cum te-ar putea ajuta în afaceri, vino la show-room-ul din Arad, Calea Aurel Vlaicu nr. 282 și încearc-o. Sigur o vei vrea acasă.

LOGAN Diesel. Îți va schimba viața

(c.1637/2005)

TERMOPLAST
FERESTRE UȘI * PVC
Viitorul obligă ... Vânzări în rate

Tâmplărie PVC cu noua generație a profilelor ALUPLAST Germania, cu 3 și 5 camere, feronerie germană
Spațiu de prezentare: Piața UTA , Bl. Z 22 parter !
Rulouri , jaluzele și plase de insecte .
aluplast Sisteme de garduri, porți și balustrade din aluminiu.
TEL 0257 273550 sau 0788 460230; 0788 460231

(c.1019/2005)

s.c. BODIMAR IMPEX s.r.l.
DEPOZIT MATERIALE DE CONSTRUCȚII

BODIMAR

ANGAJEAZĂ
- BULDOESCAVATORIST
- LUCRĂTORI COMERCIALI (băieți și fete, peste 18 ani)
- MUNCITORI NECALIFICAȚI (peste 18 ani)

INFORMAȚII ȘI C.V. TEL. 27.00.79.

(com./09.2005)

s.c. Amatex s.a.

firmă germană cu sediul în Sânleani 375, jud. Arad producătoare de confecții de tricot pentru copii

ANGAJEAZĂ
Confecționere, cu și fără calificare

SE OFERĂ condiții de muncă la standarde occidentale, transport din Arad asigurat, tichete de masă și salarizare deosebită.

INFORMAȚII de luni până vineri între orele 7,00-15,30, la tel. 270.702, 270.703, 256.618; 0357-101.220.

(6789496)

s.c. FRANCKMAR SRL Arad nou
DEALER AUTORIZAT DAEWOO

- MONTEAZĂ INSTALAȚII AUTO de alimentare cu gaz GPL Marini Italia, la CELE MAI MICI PREȚURI

EXEMPLU:
Dacia carburator de la 9.200.000 lei cu TVA inclus
Dacia injecție: de la 12.500.000 lei, cu TVA inclus
Daewoo Matiz de la 12.700.000 lei, cu TVA inclus
Daewoo Cielo, de la 10.900.000 lei,cu TVA inclus

PROGRAMĂRI LA TELEFON. 0257/25.11.79
str. Andrei Șaguna 16-18.

- COMERCIALIZEAZĂ ANVELOPE BARUM la PREȚURI PROMOȚIONALE cu MONTARE și ECHILIBRARE GRATUITĂ.

EXEMPLU:
155/65/13 - 1.090.000 lei cu TVA inclus
165/70/13 - 850.000 lei, cu TVA inclus
175/70/13 - 1.150.000 lei, cu TVA inclus
185/65/14 - 1.390.000 lei, cu TVA inclus

(COM./09.2005)

Fundația
Cultural-Umanitară „Henry Coandă”

organizează Cursuri de calificare și inițiere
Autorizate de Ministerele Educației și Muncii

CALIFICARE: cosmetică, tehnician-maseur, coafor, coafor-frizer-manichiurist-pedichiurist

INIȚIERE: cosmetică, coafor, manichiurist, pedichiurist, tatuator, machior, maseur. După tehnicile Valmy.

CALIFICARE: vânzător mărfuri alimentare, vânzător mărfuri nealimentare, lucrător în comerț, programator-analist, agent turism-ghid, agent vamal, bucătar, barman, ospătar, operator instalații la extracția, distribuirea și tratarea gazelor.

INIȚIERE: operator introducere, validare și prelucrare date, contabil.

Cursurile sunt recunoscute în țară și străinătate.
Instruire profesională periodică: cursuri de igienă
RELAȚII: tel. 285.295, L-V orele 9-18.
Str. Episcopiei nr. 40-42 (Șc. Gen. nr. 1 M. Eminescu) (c. 1673/2005)

PIASTRELLE SRL IMPORTATOR DIRECT ITALIA - SPANIA
VINDE
en-gros și en-detail
toate tipurile de gresie și faianță
ARAD, CALEA TIMIȘORII 50
TELEFON 287.630
CALEA RADNEI 198-200
TELEFON 369.133

OFERTA LUNII OCTOMBRIE
gresie faianță | 16,9 RON/mp

Nu mai pierdeți vremea, VENIȚI DIRECT LA NOI!

(c.1119/2005)

ALPIN SYSTEM
IMPRIMĂRI TEXTILE serie și unicate

Str. VASILE ALECSANDRI nr. 9 mobil: 0744 774 502, 0723 285 350
tel.: 0257 - 214.620, tel/fax: 0257 - 284.736

- PRODUCȚIE TRICOURI, ECHIPAMENT SPORTIV
- STEAGURI și FANIOANE PERSONALIZATE
- INSCRIPȚIONĂRI AUTO, BANNERE
- OBIECTE PROMOȚIONALE

(c.1182/2005)

OFERTA TOAMNEI LA Selin'S

Cabină duș sticlă 450 lei noi

Centrală FERROLI domicompact 24 KW 2.350 lei noi

Cădiță, sifon baterie lavoar GRATIS TV color diagonală 37cm

IMPORTATOR: radiatoare, robinetărie, cabine duș, mobilier baie.
MAGAZIN DE PREZENTARE: str. Andrei Șaguna, nr 17, telefon: 270 808
DEPOZIT: Micălaca 1 Est, Zona Industrială, telefon: 216 601

(C.1635/2005)

MEGASTIAN s.r.l.
parchet laminat
7 mm clic
de la 19,5 RON (mp)
gresie și faianță
tavane polistiren
lambriuri
MDF și PVC
cabine duș
accesorii
pentru baie
Strada Andrei Șaguna nr. 120
tel/fax 0257 / 285.157

(6789473)

GABOR PROFILE
ARAD - str. MĂLIN nr. 3
TEL/FAX 0257 349.848
MOBIL 0788 436.841/2
www.gabor-profile.go.ro

PORȚI GARDURI BALUSTRADE
din profile de aluminiu vopsite în câmp electrostatic

S-a terminat cu rugina!
Vânzare în RATE
calitate austriacă, design personalizat, culoarea visată

(1389/2005)

SANPAOLO IMI BANK ROMANIA
VĂ PREZINTĂ
CREDITELE IMOBILIARE
PERIOADA DE CREDITARE PÂNĂ LA 30 DE ANI
DOBÂNDA LEI
8,5 %
Informaţii suplimentare
ARAD, B-dul. Revoluţiei, Nr. 88
TELEFON: 0257 / 308.230

ADEVĂRUL
Cotidian independent Arad

ASTRA VAGOANE CĂLĂTORI
Singurul producător de confort din domeniu
Str. Petru Rareş 1-3
Tel: 233.651 Fax: 258.168
e-mail: astra.calatori@astrac.rdsar.ro

6 422225 000018
20 pagini | MIERCURI, 19 OCTOMBRIE 2005 | 70 bani (7.000 lei)
Anul XVII, nr. 4652 | E-mail: adevarul@arad.ro; adv.pub@arad.ro | http://adevarul.arad.ro
Publicaţie auditată de BRAT
Tiraj mediu zilnic vândut: 27 845

O societate kitsch

Ioan Iercan

Scriam recent despre starea de sănătate a naţiunii române. O stare precară, care se îndreaptă cu paşi mari spre catastrofă . Catastrofă generată de lipsa unui elementar planning familial, de sărăcie, de o alimentaţie neraţională şi de un sistem sanitar muribund.

Sănătatea spirituală se înscrie în aceiaşi parametri. Educaţia, de la naştere şi până la moarte, este în paragină. Pentru că nu familia şi şcoala sunt factorii care ar trebui să concure la educaţia copiilor, ci televizorul. Părinţii nu mai au timp de copii, iar „salvarea" părinţilor vine de la micul ecran. Nu şi salvarea copiilor. Pentru că programele vizionate sunt departe de ceea ce ar trebui să înveţe copiii. Pe ***Minimax,*** canalul pentru vârsta cea mai fragedă, copiii învaţă că libelula este bunica lor şi bondarul este bunicul(!!!). Lumea nu a fost făcută de Dumnezeu, mai arată Minimax şi, astfel, educaţia ateistă începe de la vârsta cea mai fragedă. Desacralizarea, ca să nu spun satanizarea, a devenit cuvântul de ordine într-o lume fără Dumnezeu.

După Minimax, vine, urcând în vârstă, ***Cartoon Network*** şi alte canale aşijderea. Agresivitatea este tema preferată a desenelor de pe aceste canale. Ţipete guturale şi urlete în loc de limbaj, iar copiii, după ce cu chin, cu vai au învăţat limbajul articulat, revin la interjecţii şi exprimări specifice omului din epoca de piatră. Urmează alte vârste de care televiziunile au grijă difuzând non-stop melodii cu texte triviale, filme de acţiune în care nu trece un minut fără o ploaie de împuşcături şi un limbaj cu mult sub limita decenţei. La adolescenţă, (sub)produsul social-uman este „pregătit" să intre în societate. Şi intră cu o agresivitate, care duce, în mod firesc, la scandaluri, bătăi şi, ca o încununare a stării de spirit, la crimă.

(Continuare în pagina 6)

Situaţie tensionată la **Lipova**

Primăria vrea să închidă accesul camioanelor în oraş

Se aşteaptă ajutor financiar din partea CJA

Foto: Şt. Matyas

Drumurile făcute de turci nu mai rezistă traficului actual...

Oraşul Lipova a ajuns în pragul disperării din cauza traficului de mare tonaj care distruge tot ce înseamnă infrastructură în localitatea de pe Valea Mureşului. Localnicii nu mai ştiu la cine să apeleze, pentru că li se distrug casele, apar tot mai des avarii la reţele de apă, canalizare, praful este prezent peste tot, ca să nu mai vorbim de zgomotul făcut de maşinile care traversează oraşul. Locuitorii mai multor străzi afectate au făcut memorii peste memorii, în principal la Primărie, însă, deocamdată, administraţia locală, din lipsă de fonduri, s-a văzut în imposibilitatea de a lua măsuri pentru a repara răul provocat de cei care distrug oraşul.

Cosmin Mihuţa

(Continuare în pagina 7)

Sancţionat sau promovat?

Procurorul Ioan Cionca, la mâna Consiliului Superior al Magistraturii

Pag. 4

Podurile Aradului

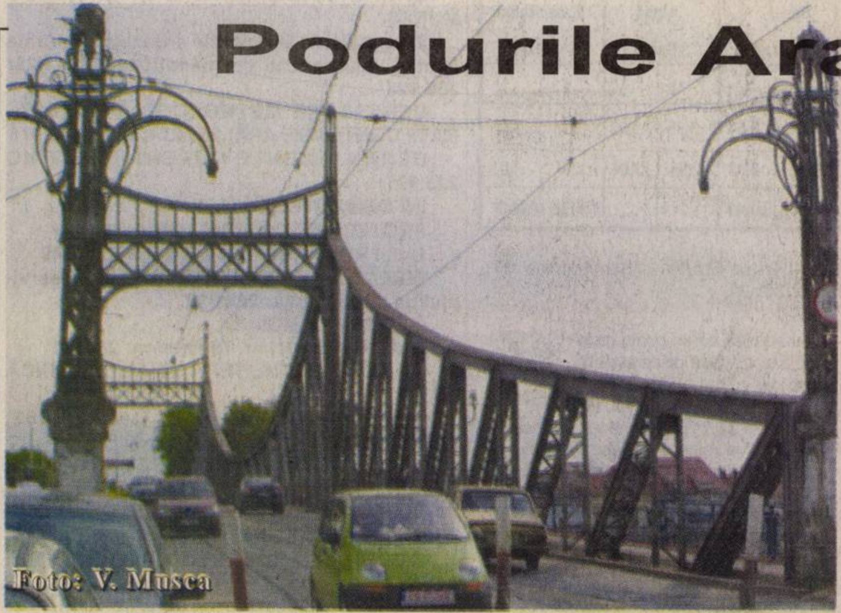
Foto: V. Musca

Primul val de inundaţii din acest an le-a şubrezit. Ultimele le-au dărâmat cu totul. Deşi erau menite să dureze. Autorităţile au întocmit şi ele primul raport asupra situaţiei podurilor din România. Concluzia: sunt vechi şi foarte vechi,multe au durata de exploatare depăşită ori sunt prost întreţinute şi fac faţă cu greu unui trafic din ce în ce mai mare. Asta nu înseamnă că mâine se vor prăbuşi. Dar din moment ce, conform Inspectoratului de Stat în Construcţii, 15% din podurile rutiere au structura afectată şi 40% din cele de cale ferată au deficienţe majore este limpede că ceva trebuie făcut. Pentru că armata are şi ea stocuri limitate de poduri plutitoare.

Doru Sava

(Continuare în pagina 7)

Ilustrata zilei

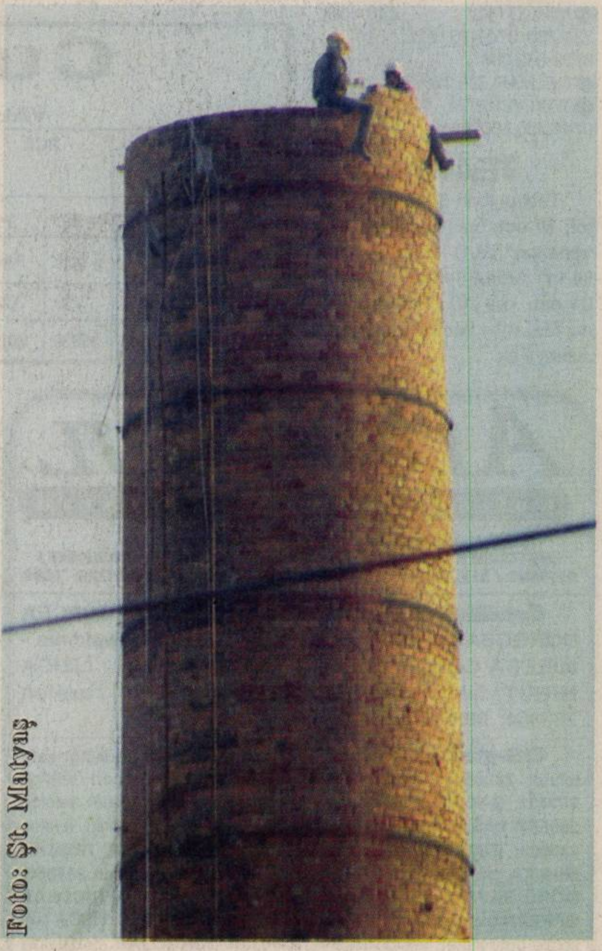
Foto: Şt. Matyas

Turnul Centralei termice de la Astra Trinity se va demola... până la jumătate, necesitând unele reparaţii

ABONEAZĂ-TE la ADEVĂRUL
PENTRU CA TU SĂ FII BINE INFORMAT!
Abonamente se pot face atât la factorii poştali, cât şi la oficiile poştale din fiecare localitate.
Preţul abonamentului este de 100.000 lei/ 10 lei noi

Începând de ieri

Arădenii, la comanda batalionului româno-ungar.

Pag. 3

Piaţa SPITALULUI
bl. 1 D PARTER
Tel./fax 253.868
UŞI METALICE INTERIOR
Ofertă de la 3.900.000 lei

Meditația zilei

„Mișelul amenință numai acolo unde este sigur."

(Goethe)

Calendar

Miercuri, 19 octombrie

Astăzi, Soarele răsare la ora 06 și 35 de minute și apune la ora 17 și 24 de minute. Au trecut 291 de zile din acest an. Au mai rămas 74 de zile până în 2006.

Praznicul zilei: Biserica ortodoxă: Sf. prooroc Ioil; Sf. Mc. Uar, Felix pr. și Eusebie diaconul; **Biserica greco-catolică:** Sf. Pf. Ioil; Sf. M. Var; Sf. Paul al Crucii; **Biserica catolică:** Paul al Crucii; Ioan de Brébeuf și îns.

A venit barza!

Sulincean Daiana-Teodora, Ardelean Alexia-Diana, Sfentec Denis-Adelin

Au plecat dintre noi

Miklos Matei (1967), Bărbosu Ana (1934), Kedves Alex. (1950), Ivanovici Esmeralda (2004), Balazs Etelka (1919), Oprean Gh. (1933), Ciurdar Silviu (1923)

Comenzi taxi

- ALFA PLUS 949; 349.349
- TAXI ALFA 945; 22.88.88; 25.25.26; 0723-200.301; 0745-50.60.70
- TAXI ARAD 940; 0722-755.440; 0740-252101
- STAR 212.222; 0722-361.011; 0745-645.645
- FAVORIT 280.000; 281.111; 0740-083.333; 0724-409.992
- EUROPA 275.555; 0723-677.555; 0744-828.163
- VALI DIESEL 280.705; 280.100
- MIRCO MILI 230.530; 230.730; 0740-152.828; 0723-062.366
- DELMAR 229.220
- TAXI VERBIȚĂ 26.336.969; 0741.200.300; 944

TEATRE

Teatrul Ioan Slavici prezintă **joi, 20 oct.** ora 19, **„Anonimul venețian"** de G. Berto, în regia lui Ion Ardeal Ieremia. **Vineri, 21 oct.**, ora 20, **„Tillsonburg"** de Malachy McKenna, regia Jimmy Fay.

„Adevărul" vă ascultă!

La telefonul 280.944, între orele 9,00 - 12,00

◆ **Ioan Moț**, care locuiește pe str. Voinicilor, este foarte dezamăgit de faptul că, nici până la această oră nu se știe când vor începe lucrările de reabilitare a părții carosabile. Dumnealui ne-a spus că vinovată de această stare de fapt este Primăria, care nu ascultă vocile cetățenilor ce locuiesc în acea zonă: **„Credem că, în ciuda tuturor declarațiilor, strada Voinicilor nu este o prioritate pentru actuala conducere a municipiului. Mai important este patinoarul artificial, decât problema noastră. Cât de curând, însă, vom ieși în stradă și vom face un lanț viu, să blocăm circulația, că așa nu se mai poate"**.

◆ **Petru Dumitrescu**, de pe strada Nicolae Titulescu, ne-a spus că într-una din zilele trecute, pe când era cu câinele său, un ciobănesc german, la plimbare, a rămas șocat: **„Lângă calea ferată care străbate cartierul Micălaca, mai precis în tufele ce cresc în voie în acel loc, s-a oprit câinele și a început să latre puternic. Când m-am apropiat să văd despre ce este vorba, am zărit un șarpe mare, cam de un metru lungime. Câinele lătra continuu, dar nu se apropia. Ar fi cazul ca prin zonă să mai treacă lucrătorii de la Gospodărie Comunală, să mai rărescă din tufe, că azi, mâine ne invadează șerpii"**. Cititorul nostru ne-a mai spus că nu știe ce fel de șarpe era, dacă era veninos sau nu, însă dorește să tragă un semnal de alarmă.

◆ **Ioan Horga** din Arad ne-a sunat să-și exprime, prin intermediul ziarului nostru, nemulțumirea creată de starea deplorabilă în care se află drumul ce leagă Socodorul de localitatea Grăniceri (în special în preajma localității Șiclău). Dumnealui susține că, în ciuda promisiunilor de tot felul făcute de către administrația județului, nu s-a făcut nimic, nu s-a mișcat un deget, drumul fiind în continuarea plin de gropi.

Redactor de serviciu,
Romulus Dubăț

Rețeta zilei

Piept de pui umplut cu ciuperci și cașcaval

Ai nevoie de: ***750 g piept de pui dezosat, 150 g ciuperci, 100 g cașcaval, 100 g făină, 5 ouă, 10 g Delikat, 10 g piper boabe, 100 g unt, sare după gust.***

Cum procedezi: Bați carnea cu ciocanul de șnițele, îl sărezi, apoi presari umplutura pe care o faci astfel: dai cașcavalul pe răzătoare, tai ciupercile mărunt, apoi îl amesteci cu ouăle, piperul, Delikat, le așezi în straturi peste carnea de pui, rulezi și prinzi carnea cu scobitori. Treci pieptul prin făină, îl prăjești în unt la foc potrivit. E bun cald sau rece cu garnitura preferată. Poftă bună!

Vremea va deveni predominant frumoasă, iar temperaturile vor crește ușor. Cerul va fi variabil. Vântul va sufla slab la moderat din sector nordic. Dimineața și în cursul nopții, local va fi ceață și izolat se va mai produce burmă. **Temp. max.: 10 la 13° C. Temp. min.: 0 la 3° C**

Actualitatea culturală

Filarmonica de Stat Arad prezintă **joi, 20 octombrie** 2005, ora 19,00, la Sala Palatului Cultural un concert simfonic. **Dirijor:** Vlad Conta. **Solist:** Florin Cezar Ouatu. **În program:** Arii celebre pentru contratenor: **Georg F. Haendel**: Vivi tirano (Bertarido) din opera Rodelinda; Cara sposa (Rinaldo) din opera Rinaldo; Empio diro tu sei (Giulio Cesare) din opera Giulio Ccesare; Venti, turbine, prestate (Rinaldo) din opera Rinaldo; **Mozart:** Venga pur, minacci e frema (Farnace) din opera Mitridate; **Rossini**: Tu che accendi... Di tanti palpiti (Tancredi) din opera Tancredi; **Dvorak:** Simfonia a IX-a în mi minor „Din Lumea Nouă" op. 95

Cur$ul valutar

VALORI ÎNREGISTRATE IERI, 18 OCTOMBRIE — Astăzi

Denumirea valutei	BNR	BCR		BRD		SAN PAOLO IMI BANK		Banca Românească		Banca Romexterra		Alpha Bank		Casa Schimb Luxor	
		C	V	C	V	C	V	C	V	C	V	C	V	C	V
Euro	3,59	3,57	3,64	3,57	3,64	3,53	3,63	3,57	3,63	3,57	3,64	3,55	3,63	3,57	3,59
Dolar S.U.A.	3,01	2,96	3,04	2,96	3,04	2,93	3,04	2,98	3,03	2,98	3,03	2,96	3,04	2,98	3,01
Forint	0,0142	0,0130	0,0150	0,0136	0,0148	0,0130	0,0150	-	-	0,0140	0,0146	-	-	0,0141	0,0143

CINEMATOGRAFE **Dacia: Dl. și D-na Smith - (SUA) orele 11; 13,30; 16; 18,30; 21**

Horoscop

Miercuri, 19 octombrie 2005

Berbec (21.03-20.04). Aveți unele probleme restante și încercați să le rezolvați pe toate astăzi.

Taur (21.04-20.05). La serviciu persistă o atmosferă apăsătoare, în care, din fericire, nu vă veți implica.

Gemeni (21.05-20.06). Accentuați-vă calitățile și reînnoiți-vă garderoba, pieptănătura și machiajul.

Rac (21.06.-22.07). Unele neînțelegeri mai vechi vor putea fi lămurite, aducând mai multă stabilitate în relația dv.

Leu (23.07-22.08). Reușiți să vă integrați bine în activitățile cotidiene.

Fecioara (23.08-22.09). Cineva din familie vă acuză de indiferență și avariție. Vă străduiți să demonstrați contrariul.

Balanța (23.09-22.10). Sunteți posesiv și nu admiteți că se poate reuși fără dvs. Vă face plăcere să fiți flatat.

Scorpion (23.10-21.11). O schemă financiară curajoasă vă face cu ochiul și depinde doar de dvs. dacă știți cum s-o aplicați.

Săgetător (22.11-21.12). Veți încerca să folosiți la maximum elementele pozitive existente în situația dvs. financiară.

Capricorn (22.12-19.01). Un plan profesional creativ va fi bine primit de o persoană mai în vârstă.

Vărsător (20.01-20.02). Veți avea nenumărate ocazii de a vă bucura de timpul liber în compania ființei iubite.

Pești (21.02-20.03). Ziua este favorabilă dacă doriți să vă ocupați de o problemă casnică pe care ați abandonat-o cu mai mult timp în urmă.

Reclamații privind difuzarea ziarului se pot face la telefonul 281.797, între orele 9-16.

Utilitare

PIEȚE, TÂRGURI

Azi este zi de piață la Pâncota, Beliu, Buteni, Șiclău, Macea, Vânători, Pecica, Șiria și zi de târg la Beliu și Buteni.

Mâine, joi este zi de târg săptămânal la Curtici, Sebiș, Cermei, Săvârșin, Secusigiu, Zerind

PRIMĂRIA MUNICIPIULUI

Program de relații cu publicul (camera 5) luni-vineri între orele 8-20. Tel. 284.744, tel. centrală 281.850.

FARMACII DE SERVICIU

- Farmacia **REMEDIUM** Arad, B-dul Revoluției nr. 52-54. Program luni-vineri: 7,30-20,00; sâmbătă 8,00-14,00. Telefon 233.195.
- Farmacia **„OMNIAFARM"**, Calea Aurel Vlaicu, Bl. Z28, cu program zilnic de la orele 8,00-22,00. Telefon 271.724.
- **Spitalul Clinic Județean Arad** are un nou număr de telefon: 220000; 220001; 220002; 220003

URGENȚE STOMATOLOGICE

- Cabinetul de pe str. Crișan (în spate la Gionelli) are program non-stop. Telefon: 253794.
- **POLICLINICA DR. TURCIN**: zilnic, orele 8-20. Telefon 285510, 250332. Cabinete: cardiologie, interne, chirurgie, chirurgie plastică, boli infecțioase, ginecologie, ORL, oftalmologie, neuropsihiatrie, ecografie, medicina muncii, fizioterapie, fișe auto/port armă.

ÎNTRERUPERI CURENT

Miercuri, 19 oct., h 8,30-12: cartier Micălaca Bl. 704, 705, 706, 707, 708, 709, 710, 711; **h 11,30-15:** cartier Micălaca Bl. 245, 246, 603, 605, 606, 608, 610, 611, 612, 613, 614, 615; **h 9-14:** Micălaca Bl. 359

Joi, 20 oct., h 8,30-12: cartier Micălaca Bl. 190, 191, 192, 193, 194, 195, 196, 243, 244, Poșta Micălaca; **h 11,30-15**: Cartier Micălaca Bl. 1, 2, 3, 4, 5, 7, 107, 108; **h 9-14**: Micălca Bl. 360

CITIRE APOMETRE

Miercuri 19 oct.: Bl. 201-255, 326-367, 701-734 Micălaca; Blocuri: Dr. I. Suciu, O. Ghibu, Bihorului, Romanței, Războieni, P. Rareș, Comunarzilor; Blocuri: A, N, U, X Vlaicu; Blocuri: Cocorilor, Inului, Pelinului, Colonia UTA; Blocuri Faleza Sud, Blocuri Haiducilor, Blocuri M. Scaevola, Blocuri Banu Mărăcine, Blocuri Ștefan Augustin Doinaș (Antonescu), Abrud, Șt. O. Iosif, Salontei, Porumbacului, Vulturilor, Veseliei, Mehedințeanu, Filotei, Volta, Lungă, Rodnei, Liviu Rebreanu, Târgului

ADMINISTRAȚIA FINANȚELOR PUBLICE

Administrația Finanțelor Publice a municipiului Arad: Asistență contribuabili - telefon 280.633, 280.733, int. 198 (persoane fizice) și 129 (persoane juridice) int. 166 (relații publice) între orele 8,00-16,00. Informații suplimentare la www.finantearad.ro

APEL UNIC DE URGENȚĂ (SALVARE, POLIȚIE; POMPIERI) 112

S. C. DISTRIGAZ-NORD S. A. TÂRGU MUREȘ

Sucursala de Distribuție a Gazelor Naturale Arad, Dispeceratul permanent tel: 218.928; 256.928

VERIFICARE METROLOGICĂ ȘI REPARAȚII CONTOARE APĂ: 255.274; 0723-343.976

DERANJAMENTE CURENT ELECTRIC 235.991

INFORMAȚII CFR 231.777

PROTECȚIA CONSUMATORULUI

B-dul Revoluției, nr. 50. Telefon: 257049

DIRECȚIA DE SĂNĂTATE PUBLICĂ - serviciul de permanență: 254.438

GARDA FINANCIARĂ

B-dul Revoluției nr. 79, telefon: 280971

INSPECTORATUL TERITORIAL DE MUNCĂ ARAD

Str. Episcopiei nr. 11-13, tel.: 211762, 211862, 257251

AGENȚIA JUDEȚEANĂ PENTRU OCUPAREA FORȚEI DE MUNCĂ

Str. Călugăreni nr. 1A, tel.: 281998, 214551, 0357.412.500

CORPUL GARDIENILOR PUBLICI: tel.: 280.557

ADEVĂRUL
Cotidian independent Arad

Editor: S.C. ADEVĂRUL Arad S.R.L.
COD FISCAL R 1681938 ● COD SICOMEX 19.604 ● CERTIFICAT J 02/1886 / 31 X 1991 ● COD SIRUES 020956601 ● ISSN 1220 - 7489

Consiliul de administrație: președinte - **MIRCEA DORGOȘAN,** telefon 281802, 280625; **vicepreședinte - MIRCEA CONTRAȘ,** telefon 280854; **membri: LIZICA MIHUȚ**, telefon 280070, **ȘTEFAN TABUIA,** telefon 280854, **MIRCEA ȚÎȘCĂ**, telefon 280904.

Colegiul de redacție: **ȘTEFAN TABUIA (redactor-șef),** telefon **280854;** Secția foto, telefon **281701;** Secția sport, telefon **281701; GABRIELA GROZA** (secretar general de redacție), telefon **280854**; **VASILE FILIP** (șef secție cultură-învățământ-tineret), telefon **280003; IOAN IERCAN** (șef secție politică), telefon **280943; TRISTAN MIHUȚA** (șef secție probleme sociale - investigații), telefon **281855; DORU SAVA** (șef secție economic), telefon **281738; NICOLAE OPREAN** (șef secție actualități), telefon **280003; MIRCEA ȚÎȘCĂ** (șef secție publicitate), telefon **280904; MIRCEA DORGOȘAN** (președinte al Consiliului de administrație), telefon **281802, 280625.**

Redacția și administrația: 310130 Arad, Bd. Revoluției nr. 81. Telefoane: SECRETARIAT - 281802, fax 280655, 280625; ADMINISTRAȚIE - CONTABILITATE - 281797; MICA PUBLICITATE - 210775; MAREA PUBLICITATE - 280904; DIFUZARE - 280318; CLUBUL PRESEI - 280989.

Tiparul executat la: SC Inform Media SRL, Calea Torontalului, DN6 km 5,7, Timișoara

Adresa Internet http://adevarul.arad.ro

Începând de ieri

Arădenii, la comanda batalionului româno-ungar

Românii au preluat, ieri, comanda Batalionului Mixt Româno-Ungar de menținere a păcii în componența căruia se regăsesc cinci sute de soldați din România și Ungaria. Ceremonia a avut loc în Cetatea Aradului, acolo unde își are sediul modulul românesc al batalionului mixt româno-maghiar.

Lt. col Laszlo Fekete a predat comanda lt. col. **Alexandru Simu**, comandantul batalionului 191 Infanterie Radu F Golescu. Odată cu predarea comenzii au fost înmânate și raportul de activitate, respectiv cartea de onoare a batalionului.

La eveniment a participat și fostul comandant al militarilor din Cetatea Aradului, col. **Avram Cătănici**, actual comandant al Brigăzii 81 Mecanizate Bistrița, precum și gen. **Laszlo Tantos**, șeful Statului Major al Forțelor Terestre Ungaria.

Madiana M.
Foto: Vasile Obșitoș

Conducerea Direcției de Sănătate Publică s-a (auto)decimat

Conducerea Direcției de Sănătate Arad a fost „mazilită" până la ultimul om. Chiar dacă nici unul dintre reprezentanții staff-ului instituției nu a fost destituit din funcție, fiecare dintre ei (doi la număr) a demisionat din motive... personale. Doar directorul executiv adjunct al instituției, dr. Gabriela Țârle, a fost detașată la București, la Ministerul Sănătății, pentru o jumătate de an. Așadar, la Direcția de Sănătate Arad bate vântul. Deși pentru șefia DSP-ului au fost propuși dr. Nicolae Mârza și dr. Angela Cionca, ministerul nu a eliberat nici un ordin de numire, din diverse motive: fie că dr. Mârza nu este funcționar public și că nu are experiență în administrație, fie că dr. Cionca nu ar corespunde cerințelor postului... Indiferent de motive, atitudinea ministerului de resort lasă de dorit, mai ales dacă ținem cont de multitudinea de probleme cu care se confruntă sectorul sanitar.

Madiana Mican

Greva păpușarilor continuă

Criza din cadrul Teatrului de Marionete continuă. Așa cum consemnam în ziarul nostru de ieri, între actori și directorul instituției, **Dan Antoci**, respectiv contabila șefă **Voichița Oană**, a izbucnit un conflict deschis, ce urmează a fi surmontat doar de Primărie. De altfel, primarul Aradului, **Gheorghe Falcă**, a avut o întâlnire, ieri dimineață, cu o delegație a actorilor, care l-au pus la curent cu tensiunile din Teatru. Astfel, corpul de control al edilului șef a demarat o anchetă la Marionete, în urma căreia se vor lua și deciziile care se vor impune. Primarul **Gheorghe Falcă** ne-a spus: **„Este prematur să fac o declarație oficială în legătură cu ceea ce se întâmplă la Teatrul de Marionete. După ce voi primi rezultatele controlului însă, voi ști exact cum stau lucrurile și voi putea să supun cazul atenției comisiei de cultură din cadrul CLM, pentru a se lua o hotărâre."**

Eugenia P.

Cinci, pentru fața Centrului Vechi al Aradului

Foto: Șt. Matyaș

Termenul limită de depunere a dosarelor cu propuneri pentru reamenajarea centrului vechi al Aradului a luat sfârșit cu două zile în urmă. Astfel, la licitația pentru obținerea valorosului contract de proiectare vor participa cinci firme specializate. După toate probabilitățile, licitația va avea loc la sfârșitul săptămânii în curs.

Ziarul „Adevărul" angajează REMIZIERI

pentru abonamente și vânzare stradală. Informații la telefon 281.797 sau la sediul redacției, Bd. Revoluției nr. 81.

Iosif Matula - la Guvern

După ce, în urmă cu doar câteva săptămâni, ministrul de externe al României, **Mihai Răzvan Ungureanu** a participat la ședința comună a Guvernelor din România și din Ungaria, evenimentul se reeditează, mâine, de această dată, la București. Aici, vor fi prezenți premierii și membrii cabinetelor celor două țări. La lucrările ședinței, care vor începe dimineața, la ora zece, a fost invitat să participe și președintele Consiliului Județean Arad, **Iosif Matula**, care a declarat: **„Această întâlnire este una foarte importantă. Agenda convorbirilor va cuprinde și unele teme de interes pentru fiecare județ care va fi reprezentat la ședința de Guvern."** După discuțiile în plen, va avea loc o serie de convorbiri bilaterale și acțiuni de protocol care vor continua și în ziua de 21 octombrie.

A. H.

Patinoarul - amplasat în spatele Teatrului

Patinoarul pe care primarul Gheorghe Falcă l-a promis arădenilor va fi amplasat, după toate probabilitățile, în spatele Teatrului de Stat Arad. Locația însă va dura doar pe perioada acestei ierni. Pentru iarna următoare, autoritățile locale intenționează să integreze patinoarul într-o zonă de agrement. Patinoarul urmează să fie amplasat până cel târziu în luna decembrie.

E. P.

Cronica măruntă

● Timpul urât și temperaturile scăzute din ultima perioadă nu i-au speriat pe cerșetori. Sau, cel puțin, nu pe toți. La intersecția de la UTA, un copilaș care, deja, face parte din peisaj, mergea, pe ploaie, de la mașină la mașină, încercând să-i înduioșeze pe arădeni să-i mai dea niște bani, **„de pâine"**. Din păcate pentru el, se pare însă că lumea s-a cam săturat să-i alimenteze pe cerșetori și preferă să-și cheltuiască banii pe altceva...

● Casele de schimb valutar continuă, legal, să jecmănească clienții care, fie că nu știu, fie din neatenție, nu realizează că „exchange-ul" practică un comision de 8 sau poate chiar 9%. Săptămânal primim sesizări legate de acest subiect. Sesizări primesc și cei de la Protecția Consumatorului care, legal, nu îi pot constrânge pe acești afaceriști să nu mai practice comisionul, ci doar să îl afișeze. Așadar, atenție!

● Polițiștii criminaliști arădeni l-au depistat și introdus în arest pe urmăritul general Costel Opăriuc, de 28 de ani, din Galați, care are de executat șase luni de închisoare, pentru furt din avutul public.

● A fost arestat și **Petru Tudor Boldor**, de 36 de ani, din Peregul Mic, care se sustrăgea urmăririi penale, pentru comiterea de infracțiuni la regimul circulației rutiere.

● Au rămas fără permise de conducere, fiindcă au urcat la volan sub influența alcoolului, **Dănuț Mihalca**, de 22 de ani, din Curtici și **Ciprian Lăpugean**, de 29 de ani, din Arad. Cei doi au primit și câte o amendă contravențională, conform legislației în vigoare.

● Astăzi, la Vladimirescu, are loc licitația de vânzare a 106 locuri de casă. Prețul de pornire este de 10 Euro/mp. Săptămâna viitoare, joi, 27 octombrie a.c. are loc o nouă licitație pentru alte locuri de casă la Horia și Mândruloc.

● În cursul zilei de 17 octombrie a.c., lucrătorii D.P.I.R. i-au depistat, într-o stație de distribuție a carburanților din Aradul Nou, pe **Ionel Dărău** și **Florin Vidican**, din Arad, care practicau jocul ilegal de noroc alba-neagra. Cei doi au fost sancționați contravențional, cu suma de 5.000.000 de lei fiecare.

„Paul Draja umblă prin viață cu ochii deschiși”

Sala **Clio** (a ***Complexului Muzeal Arad)*** s-a dovedit prea strâmtă aseară, atunci când s-a vernisat expoziția de fotografii a maestrului fotograf arădean, **Paul Draja.**

„Cred că în seara aceasta avem nu numai o sonorizare profesionistă, ci și o întreagă manifestare pe măsură. Meritul îi revine în totalitate artistului și noi nu am făcut decât atât că nu l-am încurcat”, s-a confesat directorul muzeului, dr **Peter Hügel.**

La rândul lui, artistul fotograf **F. Kelen E.FIAP,** l-a „privit” pentru noi pe artist din punctul de vedere al branșei. Am aflat astfel că ***„ această expoziție este a doua expoziție personală după 22 de ani, că 50 de lucrări sunt color, iar 41 alb-negru, că Paul Draja, meseriaș de excepție, ne oferă aceste instantanee ca pe un mare buchet de flori, indiferent că este vorba despre portrete, peisaje sau nuduri, compozițiile cu manechine dovedindu-se cu totul deosebite”.***

O dovadă în plus a succesului expoziției este circumstanța că până și politicienii prezenți la deschidere s-au lăsat seduși: ***„Maestre, trebuie să vă resemnați cu ideea că ați devenit un clasic și, ca orice clasic, ați redescoperit femeia”*** , s-a predat vicepreședintele Consiliului Județean, **Gavril Buza,** aprobat întru totul de către viceprimarul **Levente Bognar: *„E un noroc pentru Arad că acest artist creează aici”.***

La rândul său **Paul Draja** a mărturisit că a pregătit expoziția cu rigoare și, în încheiere, a promis ***„să nu mai aștept 20 de ani, ci în 2-3 ani s-o pun de o nouă expoziție”.***

Vasile Sărăndan
Foto: M. Szego

Accident rutier, la Sâmbăteni

Ieri după-amiază, pe raza localității Sâmbăteni, a avut loc un eveniment rutier care s-a soldat cu o victimă. Din câte am reușit să aflăm, șoferul unui microbuz Peugeot, cu numărul de înmatriculare B-63104, a intrat cu autovehiculul în spatele unui camion de mare tonaj, folosit la transportul balastului, care se deplasa în aceeași direcție de mers. În urma impactului violent, a fost rănit șoferul neatent, care a și fost transportat de urgență la Spitalul Județean Arad, de către un echipaj al Ambulanței. După cum ne-a spus un cadru medical de la „Urgență“, victima este în afara oricărui pericol, fiind adusă la spital conștientă. Din păcate, microbuzul a fost serios avariat, partea din față a acestuia fiind complet distrusă.

La scurt timp după producerea evenimentului rutier, polițiștii de la Serviciul Poliției Rutiere Arad au demarat cercetările în vederea stabilirii modului în care s-a produs accidentul și a vinovatului.

R. D.

Instruiți în Pădurice

Joi, cu începere de la ora 9, în incinta bazinului din Pădurice se va desfășura o acțiune de instruire a personalului din O.N.G.-uri și a Fundațiilor de sport și turism. Acțiunea este organizată de Asociația Județeană „Sportul pentru toți”, Inspectoratul Școlar Județean, Asociația profesorilor de educație fizică și sport Arad, respectiv de reprezentanți ai Parcului Național Lunca Mureșului.

Sancționat sau promovat?

Procurorul Ioan Cionca, la mâna Consiliului Superior al Magistraturii

La sfârșitul acestei luni, în București, va avea loc concursul pentru ocuparea posturilor de conducere (vacante) a parchetelor de pe lângă judecătorii. La nivelul județului Arad sunt vacante funcțiile de prim-procuror și prim-procuror adjunct la Parchetul de pe lângă Judecătoria Arad și prim-procuror la Parchetul de pe lângă Judecătoria Chișineu-Criș.

În urma studierii dosarelor celor înscriși pentru concursul de ocupare a posturilor respective (au avut posibilitatea să se înscrie procurori din toată țara, care îndeplinesc condițiile legale de concurs), au fost admise cererile de participare ale următorilor procurori (conform site-ului oficial al Consiliului Superior al Magistraturii). Astfel, pentru funcția de prim-procuror la Parchetul de pe lângă Judecătoria Arad au fost admiși la concurs **Ioan Cionca,** procuror în cadrul aceluiași Parchet (fost prim-procuror adjunct) și **Ovidiu Marius Miclea,** prim-procuror adjunct (funcție pe care o ocupă cu delegație, pe perioadă determinată) în cadrul aceluiași Parchet. Pentru funcția de prim-procuror adjunct la Parchetul de pe lângă Judecătoria Arad la concurs se va prezenta un singur concurent: **Elena Gia Olga Țenț,** procuror în cadrul aceluiași Parchet. Pentru funcția de prim-procuror la Parchetul de pe lângă Judecătoria Chișineu-Criș a fost, de asemenea, o singură înscriere și aprobată, cea a **Dacianei Bianca Danciu**, procuror în cadrul aceluiași Parchet.

Concursul se va desfășura în mai multe etape: în zilele de 22-23 octombrie va avea loc testarea rezistenței la stres și a capacității de a lua decizii, în 29 octombrie va avea loc susținerea proiectului privind atribuțiile de prim-procuror, respectiv prim-procuror adjunct, iar testarea scrisă în probleme de management va avea loc în zilele de 30 și 31 ale acestei luni.

În altă ordine de idei, din câte am aflat (informația a fost confirmată de către Parchetul de pe lângă Curtea de Apel Timișoara) unul dintre candidați - este vorba despre procurorul **Ioan Cionca - va fi judecat disciplinar de către Consiliul Superior al Magistraturii (CSM).** Pentru a nu lăsa loc interpretărilor, publicăm comunicarea scrisă și semnată de către procurorul general adjunct al Parchetului de pe lângă Curtea de Apel Timișoara, **Mariana Boier**, cea care deține și funcția de purtător de cuvânt al instituției respective: **„În data de 12.07.2005, conform art.46 alin.4 din Legea nr.317/2004, a fost sesizat Consiliul Superior al Magistraturii de către colegiul de conducere al Parchetului de pe lângă Curtea de Apel Timișoara, pentru judecarea unei acțiuni disciplinare privind pe procurorul Ioan Cionca de la Parchetul de pe lângă Judecătoria Arad. Sesizarea a fost inițiată pentru abaterea disciplinară (prevăzută de art.97 lit.k, din Legea 303/2004) constând în efectuarea cu întârziere a unor lucrări în perioada în care a rămas la conducerea unității (10.08.2004 - 02.05.2005)“**.

Însă, indiferent dacă va fi sancționat sau nu de către Consiliul Superior al Magistraturii (răspunsul îl vom afla peste câteva zile, când cazul se va judeca la București), Ioan Cionca poate participa la concursul pentru ocuparea postului de prim-procuror al Parchetului de pe lângă Judecătoria Arad.

Datorită faptului că dosarul privind acțiunea disciplinară referitoare la procurorul Ioan Cionca (care a fost instrumentat de către procurorii de la Parchetul de pe lângă Curtea de Apel Timișoara) se află la CSM, nu vă putem oferi mai multe informații despre persoanele și faptele care au făcut obiectul dosarelor penale „întârziate“ de către procurorul arădean.

Romulus Dubăț

MIERCURI, 19 OCTOMBRIE 2005

TVR 1

7,00 Jurnalul TVR
8,00 Euro-dispecer
8,05 Isabel, în căutarea iubirii - s.
8,55 Prieteni la masă - doc.
9,30 Teleshopping
10,00 Generația contra - rel.
11,00 Cu Irina la cafea
12,25 Euro-dispecer
12,30 Travelling circular.
13,30 Desene animate: Club Disney
14,00 Jurnalul TVR. Știri
14,30 Teleshopping
15,00 Oameni ca noi
15,30 Tribuna partidelor parlamentare
16,00 Conviețuiri
16,55 Răzbunarea lui Saddam - doc.
18,00 Puncte pe arta lumii
19,00 Jurnalul TVR
20,15 Prim-plan.
21,00 Ochiul magic
22,00 CSI - Crime și investigații - s.
23,00 Jurnalul TVR - rel.
23,30 Reconstituire ... la secundă
0,30 Spionii - s.
1,25 Puncte pe arta lumii - rel.
2,15 Euro-dispecer
2,20 Jurnalul TVR - rel.
3,30 Prieteni la masă - rel.

TVR 2

7,00 Maria Bonita - s., rel.
7,55 Teleshopping
8,30 CeZar și tipar
9,00 Rebelii - s., rel.
10,00 Tonomatul DP 2
11,30 Euro-dispecer
11,40 Pasiuni - s.
12,35 Euro-dispecer
12,40 Stargate - s.
13,30 Teleshopping
14,00 Desene animate. Norman cel normal
14,30 Încurcăturile lui Zack - s.
15,00 Împreună în Europa
16,00 Zona de conflict
16,30 Euro-dispecer
16,35 Jurnalul TVR
17,00 TV Timișoara
18,45 Omul zilei
19,00 Moștenitoarea - s. (AP)
20,00 Trăsniții din Queens - s.
20,30 Misterele Bibliei - doc.
21,00 Omul între soft și moft
21,30 Jurnalul TVR
22,00 Jurnalul Euronews pentru România
22,15 În căutarea iubirii - dramă, SUA, '00
0,05 American Gothic - s.
0,55 Euro-dispecer
1,00 Două roți-rel.
1,30 Trăsniții din Queens - s., rel.
2,00 Mercenarii - thriller, SUA, '80
3,35 Euro-dicționar

PRO TV

7,00 Știrile Pro TV
* Ce se întâmplă doctore?
9,10 Omul care aduce cartea
9,15 Tânăr și neliniștit - s., rel.
10,15 O nouă viață - s.
11,15 Apropo TV-rel.
12,15 Zâmbete într-o pastilă
13,00 Știrile Pro TV
13,45 Zâmbete într-o pastilă
14,15 Masca lui Zorro - prima parte,rel.
16,00 Tânăr și neliniștit - s. (AP)
17,00 Știrile Pro TV
17,45 Teo
19,00 Știrile Pro TV
19,45 Matilda - comedie SUA
21,45 Meci din Liga Campionilor UEFA. Real Madrid - Rosenborg
23,45 Știrile Pro TV
0,15 Rezumatul meciurilor din Liga Campionilor UEFA
2,00 Omul care aduce cartea - rel.
2,05 Știrile Pro TV. Știri
2,30 O nouă viață - rel.
3,30 Chestiunea zilei - rel.
4,00 ProVest-rel.

TV ACASĂ

5,00 Povestiri adevărate - rel.
6,00 Micuțul Frijolito - s.,rel.
8,00 Culoarea păcatului - s., rel.
9,15 De 3 x femeie - rel.
11,00 Amazoana - s.
12,00 Valentina, grăsuța mea frumoasă - s.
14,00 Legături de familie - s. (AP)
15,30 Micuțul Frijolito - s. (AP)
17,20 Rețeta de Acasă
17,30 Povestiri adevărate.
18,25 Vremea de Acasă
18,30 Inocență furată - s. (AP)
20,30 Lacrimi de iubire - s.
21,30 Culoarea păcatului - s.
22,30 De 3 x femeie - divertisment
0,00 Povestiri adevărate - rel.
1,00 Lacrimi de iubire - s., rel.
2,00 De 3 x femeie - rel.
3,15 Legături de familie - s.,rel.
4,15 Amazoana - s., rel.

HBO

6,00 Iubire interzisă - dramă, Estonia - SUA, 1999 (AP)
7,50 Sindicalista-comedie, Canada, 2003
9,20 Zâna Măseluță - av., M. Britanie, 2004
10,50 Ultima aventură - comedie, 2003 (12)
12,35 Băieți duri - comedie, 1986 (AP)
14,20 În cățel în cupele europene - com., 2004
15,45 Beyoncé. Live at Wembley Arena
16,50 Ce-și dorește o fată - comedie, 2003 (AP)
18,30 Fachirul din Bilbao -av. Danemarca, '04
20,00 Starsky și Hutch - acț., 2004 (12)
21,40 Ultima aventură - comedie, 2003 (12)
23,30 Huff - s. 2 episoade
1,10 Carandiru - dramă, Brazilia, 2003 (12)
3,30 Beyoncé. Live at Wembley Arena
4,30 Jackass: Filmul - acț., 2002 (16)

PRIMA TV

7,00 Teleshopping
7,30 Casa noastră-rel.
8,00 Sport cu Florentina
8,05 Teleshopping
8,40 Călătorii în lumi paralele - s., rel.
9,40 Sunset Beach - s., rel.
10,40 Oamenii vorbesc - rel.
11,30 Tele RON
12,30 Teleshopping
13,00 Garito - part.I.
14,10 Teleshopping
14,45 Garito - part.II.
16,05 Dragoste și putere - s.(2 epis.)
16,45 Oamenii vorbesc
17,25 Trăsniți în NATO - s., rel.
18,00 Focus
19,30 Da sau nu.
20,00 Cronica cârcotașilor
22,00 Trăsniți în NATO - s.(sezon nou)
22,30 Focus plus. Știri.
23,15 Da sau nu-rel.
0,00 Călătorii în lumi paralele - s.
1,00 Focus plus - rel.
2,00 Guinnes - lumea recordurilor
3,30 Clubul de noapte. Concursuri și chat

ANTENA 1–TV ARAD

6,00 Magazin sportiv - rel.
6,30 Știri Arad, sport, meteo - rel.
7,00 Observator
8,00 Canalul de știri
10,00 În gura presei
10,45 Știri Arad, sport, meteo-rel.
11,15 Emis. în lb. germană
11,350 Teleshopping
12,15 Dădaca - s.
13,00 Observator
13,45 Din dragoste, rel.
15,30 Vivere - s.
16,00 Observator
16,30 Știri, sport, meteo
16,45 Anastasia - s.
17,45 9595 - Te învață ce să faci
19,00 Observator
20,15 Ziua judecății - dramă (AP)
22,00 Secretul Mariei - s.
23,00 Observator
0,00 Alias - s.
1,00 Spitalul bântuit - s.
2,00 Concurs interactiv
3,00 Observator - rel.
4,00 Dădaca - s., rel.

INFO TV

9,00 Info 2 - rel.
10,00 Apărătorii - f. rel.
11,30 Videoclipuri
12,00 Dacă e marți, e Schwartz - rel.
12,45 Teleshopping
13,00 Info 1 - rel.
14,00 Cavaleri și războinici - rel.
15,00 În actualitate - rel.
16,00 Infotext
16,45 Teleshopping
17,00 Emisiuni minorități (sârbă)
17,30 Videoclipuri
18,00 Info 1
19,00 În actualitate
20,00 Curro Jimenez - doc.
21,00 Europa - Vocație și destin - emis. de Emil Chirilă
22,00 Info 2
23,00 Modul de viață americna - f. (12)
0,45 Videoclipuri
1,00 Infotext

B1 TV

7,00 Viața dimineața; 9,00 Verissimo; 10,00 Lumea cărților; **10,15 Puterea și adevărul** - f., rel., p.I.; 12,15 Calendar ecumenic; 12,30 Teleshopping; 13,05 Euromaxx - doc.; 13,35 Fan X. Videoclipuri; 13,50 Jet Set; 14,00 Teleshopping; 14,30 Euroblitz - Oamenii și politica - doc.; 15,00 Teleshopping; 15,35 Euroblitz - Jurnal european - doc.; 16,00 Nașul - rel.; 18,00 6! Vine presa; **20,00 Puterea și adevărul** - dramă, România, 1971, part.II; 22,00 Nașul - takshow; 23,45 Știri, 0,00 6! Vine presa - rel., 2,00 Chat TV

TV SPORT

7,00 Știrile TV Sport; 7,15 Faceți jocurile! - pocher; 8,00 Știrile TV Sport; 8,30 Rally magazin; 9,00 Știrile TV Sport; 9,30 Jocuri de vacanță; 11,20 Box profesionist - Legea pumnului; 14,00 Știrile TV Sport; 14,10 Sunderland - Manchester United; 16,00 Știrile TV Sport; 16,30 Super Spania - Fotbal din Primera Division; 18,30 Știrile TV Sport; 19,00 TV Sport Special - UEFAntasticii; 20,00 Golazo!; 21,00 Știrile TV Sport; 21,30 Box profesionist - Legea pumnului; 23,30 Motoare, motoare!; 0,00 Știrile TV Sport; 0,30 Nopți albe la TV Sport

Redacția Adevărul nu își asumă răspunderea pentru modificările ulterioare intervenite în programele TV

NAȚIONAL TV

7,00 Jurnal de dimineață; 7,30 Dimineața cu Răzvan și Dani; 10,30 Teleshopping; 11,30 Agenția de turism - rel.; 12,00 Teleshopping; **13,00 Ochi negri** - s., rel.; 14,00 Jurnalul de prânz. Știri; 14,30 Țara lu' Papură Vouă; 14,45 Teleshopping; 15,00 Miezul problemei - rel.; **16,30 Ochi negri** - s., 17,30 Naționala de bere, 18,30 Jurnal de seară, 19,45 Țara lu' Papură Vouă, **20,00 Portretul unei doamne** - dramă, SUA., 1996; 22,00 Miezul problemei, 23,30 24 de ore, **0,30 Atentatorii** - pol, '01, p.II; 2,30 Jurnal de seară - rel.; **3,45 Portretul unei doamne** - f. rel., 5,45 Naționala de bere - rel.

REALITATEA

6,45 Ziarul Realității; 08,00 Realitatea de la 08,00; 09,00 Realitatea de la 09,00; 10,00 Realitatea de la 10; 10,45 Ziarul Realității; 11,00 Deschide lumea; 11,30 Realitatea bursieră; 12,00 Realitatea de la 12; 12,45 Trecutul zilei de azi, 13,00 Realitatea de la 13, 13,15 Deschide lumea, 14,00 Realitatea de la 14, 14,45 Job-uri europene; 15,00 Realitatea de la 15; 15,15 Realitatea medicală; 16,00 Realitatea de la 16; 16,45 Trecutul zilei de azi; 17,00 Realitatea de la 17; 17,45 Editorii Realității; 18,00 Realitatea de la 18; 18,45 Realitatea zilei; 20,00 Realitatea de la 20; 20,15 100%; 21,00 Realitatea de la 21,00; 22,00 Zece fix.; 23,00 Politică, frate!; 0,00 Realitatea de la 0,00; 0,45 Job-uri europene; 1,00 Realitatea de la 1,00; 1,15 Realitatea bursieră - rel.; 2,00 Realitatea de la 2,00 - rel.

PRO CINEMA

6,00 Apropo TV; 7,00 Rondul de dimineață; 10,00 Teleshopping; 10,15 Cristi Tabără pe ei - rel.; **11,30 Un îngeraș de fată** - f. rel.; 13,30 Teleshopping; 13,45 Pokemon - d.a.; 14,30 Teleshopping; **14,45 Cleopatra 2525** - s., rel.; 15,45 Teleshopping; **16,00 Jack, agent secret** - rel. **17,00 Scandal în Boemia** - acț., Canada-SUA, 2001 (AP); **19,00 Cleopatra 2525** - s.; **20,00 Echipa de elită** - s.; **22,00 Kickboxer 4: Meciul vieții** - acțiune, SUA, 1994 (16); 0,00 Cristi Tabără pe ei; **1,15 Kickboxer 4: Meciul vieții** - f.rel.; **2,45 Cleopatra 2525** - s.; 3,45 Descoperă România

Pentru neplata fondului de mediu

Garda de Mediu va trece la amenzi

Lucian Popa, comisar la Garda de Mediu Arad, avertizează că, începând de astăzi, se vor intensifica controalele privind respectarea obli-gaţiilor de plată a agenţilor economici la fondul de mediu. **„Întrucât în evidenţele Administraţiei Naţionale a Fondului de Mediu se regăsesc în proporţie redusă plătitori din judeţul Arad ai acestor obligaţii, Comisariatul Central al Gărzii Naţionale de Mediu a dispus efectuarea, în următoarea perioadă, a unui control la agenţii economici în cauză"**, declară Lucian Popa.

Verificările vizează societăţile comerciale care deţin centrale termice sau alte echipamente ce emit poluanţi în atmosferă, comercianţii de anvelope second - hand, importatorii de substanţe chimice periculoase, achizitorii de deşeuri feroase sau neferoase, precum şi firmele care produc sau importă diferite obiecte ambalate, care sunt transformate ulterior în deşeuri.

„Menţionăm că neplata sumelor prevăzute în Legea numărul 73 din 2000, a Fondului de Mediu, precum şi nedepunerea declaraţiilor rectificative privind obligaţiile de plată la zi constituie contravenţie şi se sancţionează cu amenzi cuprinse între 100 de milioane şi 500 de milioane de lei vechi", precizează Lucian Popa.

Cosmin Trif

Prefectul - premiat la „Betania"

Conducerea Bisericii Penticostale Betania, prin preşedintele Cultului la nivel naţional, pastor dr. **Riviş Tipei**, a acordat prefectului Cristian Stragea o diplomă de onoare pentru buna colaborare, toleranţă religioasă şi pentru promovarea eticii şi moralei creştine în comunitatea judeţului. Distincţia a fost acordată cu prilejul „Zilei Mulţumirii", sărbătorită zilele trecute în cadrul Bisericii.

M. Mican

De ieri

Arădenii pot angaja detectivi particulari

Ieri, la sediul Inspectoratului Judeţean de Poliţie (IJP) Arad s-a desfăşurat primul examen de atestare a detectivilor particulari din judeţul nostru. **„Toţi cei şase candidaţi au trecut testele, aşadar au devenit primii detectivi particulari din Arad. Menţionez că aceştia sunt fie foşti poliţişti, fie foşti lucrători în structurile militare ale statului"**, declară Teodor Şteţcu, coordonator pe judeţul Arad al Asociaţiei Naţionale a Detectivilor Particulari (ANDP) din România.

Camelia Tuduce Berar, purtător de cuvânt la IJP Arad, spune că detectivii particulari îşi vor desfăşura activitatea potrivit legii 329 din 2005.

Arădenii interesaţi de serviciile detectivilor particulari se pot informa la ANDP Arad.

Cosmin Trif

Numărul service-urilor auto, în creştere !

Voicu Şandru, director la Registrul Auto Român (RAR), filiala Arad, avertizează automobiliştii să nu frecventeze decât unităţile service autorizate pentru efectuarea de reparaţii, dacă nu vor să aibă parte de surprize nedorite privind calitatea şi garanţia lucrărilor solicitate.

Actualmente, în judeţul nostru există 67 de service-uri autorizate, în timp ce 15 agenţi economici se află în curs de obţinere a atestatului. „Noi credem că, în acest moment, pe piaţă există suficiente unităţi autorizate, astfel încât deţinătorii de autoturisme să aibă de unde alege, iar numărul service-urilor este în creştere. În ultimele şase luni, de exemplu, au apărut încă 10 firme noi, la care se poate apela cu încredere", susţine Voicu Şandru, şeful RAR Arad.

C. Trif
Foto: S. Matyaş

Într-un spectacol caritabil

Cuvinenii au strâns bani pentru sinistraţi

La sfârşitul săptămânii trecute, în satul Cuvin, din comuna Ghioroc, s-a desfăşurat un inedit spectacol folcloric în scop caritabil, organizat de către administraţia locală. La manifestare, intitulată „E toamnă în Podgorie", şi-au dat concursul elevi ai şcolii din Cuvin, ansambluri folclorice locale (Ghioceii Podgoriei şi Junii Podgoriei), solişti vocali Florina Nădăban, Ana şi Maria Jula etc.

„Scopul organizării acestei manifestări a fost acela de a strânge fonduri pentru sinistraţii afectaţi de inundaţii. La eveniment au fost prezenţi circa 100 de spectatori, fiecare sătean donând bani după posibilităţi. Cel mai mult, e vorba de 3000 de euro, a donat Andrei Hajnal, din Ghioroc", declară Mircea Luca, primarul comunei Ghioroc.

Edilul şef spune că evenimentul din Cuvin a fost un succes, organizatorii reuşind să colecteze peste 116 milioane de lei vechi.

Cosmin Trif

Una peste alta

Aradul va găzdui, în week-end, Festivalul vinului. Al vinului fiert? După cum arată vremea, spre aşa ceva te duce gândul, însă e vorba, totuşi, de vin-vin. Bună iniţiativa, proastă alegerea perioadei, semn că organizatorii au confundat vinul adevărat cu mustul şi cu tulburelul. În vecini, la Szeged, festivalul vinului are loc la sfârşitul lui mai. De ce, oare?! ● Deborah Combs este un nume care nu spunea nimic până mai ieri şi pe care îl vom uita foarte repede. A sărit în faţă doar pentru că a fost arestată de poliţia din Ohio, SUA, pe motiv că nu şi-a plătit la timp taxele. Ea datora fiscului american suma de un dolar şi şaisprezece cenţi! Pentru atât a fost trasă pe dreapta, dată jos din maşină şi arestată. Ca să spulbere consternarea, un reprezentant al autorităţilor locale (de la ei, doar nu de la noi!) a declarat: „Nu ne interesează că e vorba de unul sau de 1000 de dolari. Avem legi, trebuie să le respectăm". Nici pe noi. ● Cică „păpuşarii arădeni nu mai înghit sforăriile directorului Antoci." Şi nu e vorba doar de sfoară, ci şi de bani (cu care dom' director se autopremiază, dar nu se gândeşte şi la păpuşari) şi de alcool. Dacă banii se ştie cine-i ia, la alcool e confuzie: păpuşarii spun că dl. Antoci s-a aburit, dumnealui spune că actorii au dat-o pe ulei. Propunem un moment de pauză, pentru ca apoi să se discute cu mintea limpede. ● La Info TV, din localitate, avem bănuiala că se lucrează şi cu elevi de clasa întâi sau, hai să fie, de-a doua. Bănuim asta după felul în care se face lectura ştirilor, aproape silabisind cuvintele. Propunem şefilor de acolo ca măcar din când în când să dea voie şi celor din clasele mai avansate să citească textul ştirilor. ● Cineva deplângea faptul că Dorel Popa nu mai este primarul municipiului ca să repare şi alte trotuare, cum ar fi cele de pe strada Eminescu, din buricul târguui. Ei, să nu dramatizăm, fiindcă actualul primar se află abia în al doilea an al mandatului, plus că altele sunt urgenţele de pe agenda dumisale. Sugerăm însă ca fiecare firmă ce ridică un super sau hipermarket să fie obligată să paveze măcar o jumătate de stradă - dacă nu la periferie, măcar în centru. Una-două ne-am pune oraşul la punct. ● În Arad, nu se găseşte vaccin antigripal. Umblă vorba că abia prin 27 ale lunii va sosi marfă proaspătă. Până atunci, sfatul medicului este să stea fiecare acasă, cu picioarele în apă caldă. Nu 24 de ore din 24, se înţelege. ● Iată că UTA, Baba UTA, vorba aproape uitată a lui Fănuş Neagu, a ratat şansa de a merge în rai - a bătut şi ea, în sfârşit. Cum pe cine?! Faimoasa echipă Unirea Sânicolau Mare. Unde-i baronul, unde-s zăpezile de altădată? Umblăm cu moarta prin lume şi ne minţin că-i vie. Nu e, domnilor, ce mama supărării, nu e! ● Nu e însă nici cazul să ne lamentăm, mai ales că viaţa ne oferă destule prilejuri de a ne descreţi frunţile. Exemplu: vameşii bulgari i-au şterpelit telefonul ambasadorului SUA la Sofia. Sigur, e vorba de mobil, nu de fix, pentru că întâmplarea s-a petrecut la aeroportul din Sofia. ● Fraierii de vameşi nu ştiau că americanul are telefon ca lumea, de înaltă tehnologie, şi au spus că n-au văzut n-au atins subiectul. Recurgându-se la localizarea în spaţiu, telefonul a început să „piuie" în buzunarul unuia dintre cei doi vameşi care-l subtilizaseră. Aşa că să ne mai lase UE cu exemplele bulgăreşti, fiindcă vameşii noştri nu fură; ei doar primesc. Atât, că şi mâine e o zi.

Tristan Mihuţa

Cod de conduită a lucrătorilor vamali

Funcţionarul public din cadrul autorităţii vamale trebuie să se supună unor reguli extrem de stricte în ceea ce priveşte conduita morală după care îşi desfăşoară activitatea profesională. Noul cod de conduită a intrat în vigoare recent şi va trebui să fie afişat la nivelul tuturor structurilor instituţiei, la loc vizibil. Prin acest cod a fost instituit formularul „Plângere pentru nerespectarea codului de conduită al funcţionarului public, din cadrul autorităţii vamale" care se pune la dispoziţia cetăţeanului, în mod gratuit.

La nivelul direcţiilor regionale vamale formularul de plângere se află la vedere, la intrarea în sediul instituţiei. În ceea ce priveşte biroul vamal, formularul de plângere se găseşte într-o cutie specială, poziţionată atât pe artera de intrare, cât şi pe cea de ieşire din ţară.

Persoanele interesate pot să adreseze plângeri referitoare la orice abatere de la prevederile codului de conduită a funcţionarului public direct conducerii Autorităţii Naţionale a Vămilor. Sesizările se pot transmite la sediul instituţiei amintite din str. Matei Millo, nr. 13, sector 1 Bucureşti sau fax (021) 3156578.

„Codul de conduită despre care vorbim stabileşte normele de conduită profesională a personalului vamal, care sunt obligatorii pentru toţi funcţionarii publici din cadrul autorităţii vamale. În ceea ce priveşte scopul lui, acesta constă în creşterea calităţii serviciului public vamal şi eliminarea birocraţiei şi a faptelor de corupţie din cadrul autorităţii vamale", precizează **Relu Matiuţ**, directorul Direcţiei Regionale Vamale.

Madiana Mican

Tâlhărie la Frumuşeni

Poliţiştii din cadrul Biroului de Investigaţii Criminale au început urmărirea penală împotriva lui Florin Catrinoiu, de 19 ani, din Frumuşeni. Cercetările au scos în evidenţă că, în noaptea de 20 septembrie a.c., Catrinoiu i-a sustras, prin violenţă, lui Gheorghe V., din localitate, suma de 1.800.000 de lei. Tâlhăria s-a petrecut pe o stradă din comună. Parchetul a dispus cercetarea autorului în stare de libertate.

E. P.

Dispută în Consiliul Local Vladimirescu

Primarul Ioan Crișan este acuzat de clientelism politic

Consilierul local **Bujor Sas**, președinte al organizației PNL Vladimirescu, îl acuză pe primarul Ioan Crișan de subiectivism politic. Sas Bujor ne-a declarat că la inițiativa primarului Ioan Crișan, Consiliul Local Vladimirescu i-a acordat un sediu pentru un cabinet medical individual doctorului Virgil Hornariu, consilier PSD, chiar dacă acesta mai are un cabinet în orașul Pâncota.

Clientela politică

Sas Bujor a precizat că Hotărârea de Guvern din noiembrie 2004, prevede că medicii care au cabinete la orașe nu pot să-și deschidă puncte secundare de lucru în mediul rural. **„Cu toate acestea, colegii consilieri care au votat „pentru", nu au ținut cont de prevederile acestei hotărâri. Era firesc să se organizeze o licitație pentru a da șanse egale toturor medicilor care vor să obțină acel spațiu. Au fost solicitări și din partea altor medici pentru acel spațiu. Să venim noi, în mod prefențial și să atribuim în comodat spațiu unui anume medic, care face parte sau nu din clientela politică nu mi se pare echitabil".**

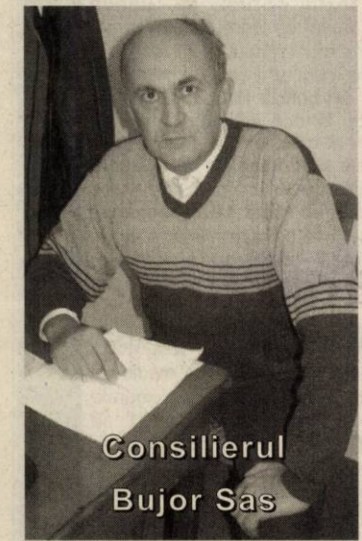

Consilierul Bujor Sas

Prefectura a emis referat de nelegalitate

Referitor la cele de mai sus, Prefectura Arad a emis un referat de nelegalitate a hotărârii Consiliului Local Vladimirescu cu nr.96/2005, deoarece se încalcă prevederile Ordinului nr. 153/2003 care prevede că **„numai cabinetele din mediul rural, în condițiile legii și ale prezentelor norme metodologice, pot înființa puncte secundare de lucru în localitățile rurale".** Or, cabinetul individual al consilierului PSD, Virgil Hornariu, este înregistrat în Registrul Unic al Cabinetelor Medicale cu sediul în localitatea Pâncota. De asemenea, cabinetele medicale din mediul urban pot avea puncte secundare de lucru în localitățile rurale numai dacă acestea sunt deficitare în ceea ce privește existența medicilor de familie, pentru perioada în care nu este acoperit necesarul de servicii medicale, dar în comuna Vladimirescu mai sunt patru medici de familie. Ca atare Prefectura Arad a solicitat supunerea spre dezbatere a referatului de nelegalitate în prima ședință a Consiliului Local Vladimirescu, pentru ca, în baza sa, să se procedeze la modificarea art.1 din Hot.nr.96/2005. În caz contrar, Prefectul Județului Arad va solicita anularea hotărârii în fața instanței de contencios administrativ.

Primarul Ioan Crișan

Bujor Sas: „Hotărâri cu țintă preferențială"

Întrebat dacă este în dispută cu doctorul Hornariu, având în vedere că acesta a fost primar PNL, în perioada 1996-2000, dar a trecut la PSD, Sas a precizat că în afară de faptul că este coleg în consiliul local și nu întotdeauna părerile sunt aceleași, nu are nici o dispută. L-am întrebat pe consilierul Sas, dacă alocarea spațiului se datorează faptului că primarul este coleg de partid cu doctorul Hornariu. Răspunsul primit: **„după subiectivismul cu care dl. primar a abordat problema în pledoaria făcută în consiliul local, înclin să cred și așa ceva. Un primar este al tuturor locuitorilor și nu poate scoate hotărâri cu țintă preferențială sau discreționar".**

Ioan Crișan: „Stimulez concurența"

Primarul Ioan Crișan s-a arătat deschis la dialog și a subliniat că nu se opune referatului întocmit de Prefectura Arad și în prima ședință din această lună va fi introdusă pe ordinea de zi această problemă. Întrebat dacă a știut că se încalcă legea atunci când i-a acordat un spațiu colegului său de partid, Ioan Crișan a declarat: **„S-a știut, însă două treimi din consilieri au votat propunerea. În calitate de primar eu stimulez concurența, chiar și în medicină. Populația are nevoie de mai mulți doctori. De multe ori, o lege nu e morală, dar e legală".**

Virgil Hornariu: „Nu mă bat cu nimeni"

Doctorul Virgil Hornariu, consilier local PSD, a precizat: **„Eu nu mă bat cu nimeni. Nu am făcut nici o mișcare cu spațiul, iar dacă comunitatea nu dorește să lucrez acolo, îmi voi face o construcție. Am peste 800 de pacienți din Vladimirescu și nu este normal să-i port până la Pâncota. Cu atât mai mult, cu cât proprietarul unde îmi desfășor activitatea la Pâncota a cerut retrocedarea imobilului".** Virgil Hornariu a respins, de asemenea, acuzația că i s-ar fi atribuit un spațiu pentru că este membru al PSD, partid din care face parte și primarul comunei Vladimirescu.

***

Că atribuirea spațiului s-a făcut pe criterii politice sau nu, cert este că legea trebuie respectată. Ca o ironie a sorții, ordonanța prin care medicii care au cabinete la orașe nu pot avea puncte secundare și în mediul rural a fost dată chiar de către guvernul Năstase.

Daniel Albu
Foto: Șt. Matyaș

O societate kitsch

☛(Urmare din pagina 1)

Ce fac părinții, ce face școala și ce face, în general, societatea pentru a salva educația copiilor? Mai nimic. Părinții au problemele lor existențiale, școala este în criză de bani și de profesori, iar societatea de tranziție oferă o realitate tocmai potrivită pentru continuarea educației în direcția pierzaniei. Legile nu mai sunt respectate, libertatea cucerită cu sânge în '89 este greșit înțeleasă și trăită și, de la libertate la anarhie, nu mai e decât un singur pas. Violența începe în familie, continuă la școală, pe străzi și pe stadioane. O lume isterizată ba de alcool, ba de droguri, ba de stress își face de cap și nimeni nu mai respectă pe nimeni și nimic. Instituțiile statului fac față cu greu dezlănțuirii instinctelor animalice ale mulțimii. Societatea civilă din alte țări ia atitudine și, prin diverse mijloace, mai tempereazǎ zelul produsului social contemporan numit omul nou al new age. Omul nou desacralizat care are drept religie libertatea neîngrădită de nici o lege, manifestările primitive, violența și credința în dumnezei prefabricați la comandă de tot felul de guru apăruți din neant.

Din păcate, România preia cu entuziasm toate subprodusele civilizației occidentale pentru că, va trebui să recunoaștem că, dincolo de performanțele tehnologice, Occidentul a produs și o decadență care pune în pericol însăși existența civilizației occidentale.

Marii manipulatori ai societății umane au grijă și de adulți. Toate mass-media, dar mai ales televiziunile, concură la manipulare. Rezultatul este robotizarea individului și spălarea creierului. Individul nu trebuie să gândească pentru că atunci nu mai poate fi manipulat și, în consecință, nu mai poate fi subjugat și adus în turmă. Arareori veți putea vedea la televizor oameni inteligenți care încă mai gândesc și care trag semnale de alarmă despre pericolele care pândesc omenirea. Acești oameni n-au loc în emisiuni pentru că prioritate au Gigi Becali, Vali Vijelie, Mitică Dragomir, Garcea și alți circari, produse ale unei societăți care promovează kitschul și nonvalorile. Consecința este că întreaga societate este un kitsch, cu mici excepții, care nu fac decât să întărească regula.

PSD-iștii arădeni nu cred că Geoană îl va sancționa pe Iliescu

La ședința Biroului Permanent al PSD s-a hotărât că nimeni nu mai are voie să lanseze zvonuri referitoare la un eventual congres extraordinar al partidului, cei care nu se supun hotărârii riscând să fie aspru sancționați. Chiar presupunând că nu Iliescu ar fi cel care alimentează zvonurile, ci cei care l-ar dori din nou președinte, pentru ca ei înșiși să-și recâștige pozițiile pierdute, iritarea lui este lesne de înțeles. De această dată a avut dovada clară că frica acoliților săi față de cel pe care l-a făcut prostănac este mai mare decât dorința de a risca totul pe o carte, prin forțarea unui congres. Mai mult, se pare că Iliescu și-a dat seama că, chiar dacă acel congres ar avea loc, șansele sale de revenire nu sunt prea mari. Amenințat, deși nu în mod direct, cu sancțiuni disciplinare, Iliescu a declarat că nu a făcut nici un fel de manevre și nu îl interesează nici o funcție. Chiar dacă se neagă acest lucru, scandalul este limpede ca lumina zilei. Liderii PSD Arad nu cred că fostul președinte va fi sancționat, dar opiniile lor sunt un pic nuanțate.

Senatorul Dan Ungureanu crede că de vină este...puterea

„Este un fals scandal. Eu am participat la ședința de grup și pot să vă spun că nu s-a discutat așa ceva. Este o interpretare răuvoitoare. După părerea mea, acestea sunt manevre ale actualei puteri, care încearcă să creeze un conflict în PSD."

Dimitrie Muscă zice că Iliescu nu ar mai putea, nici dacă ar vrea

„A fost o manipulare, pusă la cale de Antonie Iorgovan, care nu are nici un Dumnezeu. Eu zic că nu Iliescu este cel care bagă bețe în roate, dar chiar dacă ar vrea, nu ar mai putea, pentru că Geoană și Rus au pornit în forță. Nu cred că Iliescu, pentru care am tot respectul, va putea să aibă în PSD un viitor egal cu trecutul."

Deputatul Gheorghe Chiper îi trimite pe toți la...statut

„Există un statut al partidului, pe care trebuie să-l respecte toți, indiferent de funcție sau de vechimea în partid. Statutul spune că nimeni nu are voie să promoveze, nici măcar verbal, acțiuni politice care nu au fost aprobate de conducerea partidului. În ceea ce-i privește pe Iliescu și pe președintele Mircea Geoană, amândoi sunt oameni responsabili și sunt convins că vor găsi cele mai bune soluții."

Florin Remețan crede că sunt „înflorituri"

„După cum a spus și vicepreședintele Ioan Rus, echipa PSD funcționează bine și nu se va lăsa influențată de diverse manevre ale unor frustrați care și-au pierdut pozițiile. Cred că în privința relației Geoană-Iliescu sunt prea multe înflorituri, pentru crearea unui iz de senzațional."

Simion Todoca

Helmut Duckadam îl apără pe Gigi Becali

Helmut Duckadam, președinte al PNG Arad, a declarat în cadrul conferinței de presă de ieri că va face o evaluare a tuturor membrilor de partid. **„Unii și-au anunțat intenția de a pleca la partide aflate la putere".**

Helmut Duckadam a precizat că a stabilit și o contizație lunară pentru membrii de partid - 5.000 mii lei vechi și 10.000 lei vechi pentru președinții de filiale. Atât Duckadam, cât și Doru Bozga, președinte pe municipiu, trebuie să plătească o cotizație lunară de 500.000 mii lei vechi.

O altă decizie luată de liderii PNG Arad se referă la candidații pentru alegerile locale din anul 2008. În acest sens, lista de candidați va fi definitivată în anul 2006 pentru ca fiecare să-și poată face campanie electorală. **„Vreau să evităm greșeala de anul trecut, când pe listele PNG Arad s-au aflat oameni veniți de la alte partide, doar pentru a se afla pe liste".**

Întrebat ce părere are despre sechestrul pus pe averea președintelui PNG, Gigi Becali, Helmut Duckadam a subliniat că **„este o răzbunare politică, deoarece Gigi Becali este singurul politician care s-a luat „în gură" de actualul și fostul guvern. Cred că justiția în România este influențată. Nu este normal ceea ce se întâmplă. De ce doar Gigi Becali? De ce nu s-a pus sechestru și pe averea vicepremierului Copos?",** a întrebat retoric Duckadam.

În încheierea conferinței de presă, Duckadam a precizat că arădenii care doresc să afle informații despre PNG o pot face la telefoanele 288140 sau 0354410620.

D. Albu

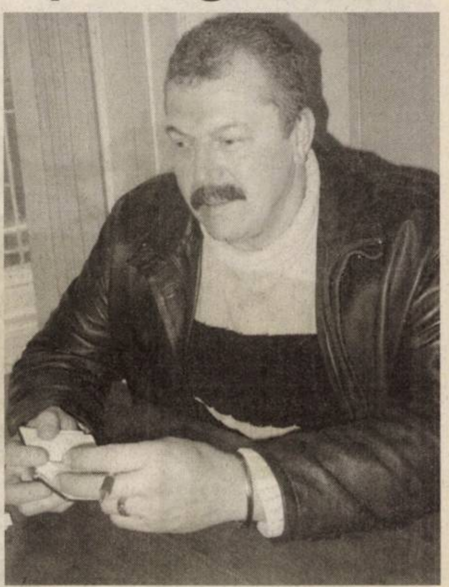

Mișcarea Conservatoare, împotriva integrării României în UE

Președintele Mișcării Conservatoare, **Mugur Vasiliu**, prezent marți la Arad, a declarat în cadrul unei conferințe de presă, că formațiunea pe care o conduce se pronunță net împotriva integrării României în UE, pentru că niciodată nu au fost făcute publice costurile reale ale acesteia. În opinia sa, integrarea este un contract pe care **„niște oameni fără cap l-au semnat fără să știe ce semnează".** În altă ordine de idei, Vasiliu a declarat că Mișcarea Conservatoare a adunat deja jumătate din numărul necesar de semnături pentru înscrierea viitorului partid în registrul partidelor politice. Deși încă nu au fost desemnate persoanele care vor reprezenta formațiunea politică la Arad, în județul nostru au fost strânse peste 700 de semnături.

S. Todoca

Ioțcu îl informează pe Ungureanu

Senatorul Ioțcu declară că a aflat cu surprindere că senatorul Ungureanu îl interpelează pe ministrul industriilor **„printr-o minciună făcând referire la drumul Șiclău- Socodor. În timpul administrației PSD acest drum nu a putut fi reparat".**

În opinia senatorului Ioțcu, **„necesitatea de modificare a proiectului Șiclău – Socodor și respectarea condițiilor impuse de lege privind organizarea licitațiilor publice și adjudecarea lucrărilor a dus la întârzierea lucrărilor. Administrația județeană actuală a făcut eforturi susținute pentru ca această porțiune de drum să intre în reparație în această toamnă și îl informăm pe senatorul Ungureanu că începând cu 18 octombrie încep lucrările la acest tronson".**

În încheiere, senatorul Ioțcu a subliniat: **„pentru a nu-și mai consuma timpul și energia susținând lucruri pe care le-au rezolvat alții, stăm la dispoziția noii generații din PSD Arad cu infomații utile".**

D. Albu

CET-ul mai are de achitat 230 de miliarde către Termoelectrica

La ani buni după ce a fost externalizată din Termoelectrica, centrala electrotermică arădeană mai are, încă, datorii mari față de societatea de stat, sumele ridicându-se la nu mai puțin de 233 de miliarde de lei.

Directorul CET Arad, **Lucian Barniciu**, nu știe cum se va reglementa situația între cele două societăți, mai ales că centrala nu are de unde să scoată o sumă atât mai mare. **„Nu am plătit datoriile și nici nu știu la ora actuală situația lor. Știu că trebuie să achităm vreo 233 de miliarde de lei. Am realizat un program de restructurare pe probleme tehnice, o documentație foarte mare, care a fost înaintată Guvernului încă din iunie. Trebuia să intre în discuție la Guvern, dar nu s-a mai întâmplat acest lucru. Între măsurile ce trebuia luate era vorba și de o restructurare a personalului, iar noi am realizat această prevedere, disponibilizând 79 de oameni"**, spune Barniciu.

Problema e că, în acest moment, situația datoriilor s-ar putea complica, mai ales că Termoelectrica este într-o situație delicată. Mai precis, Agenția Națională de Administrare Fiscală (ANAF) a pus sechestru pe bunurile Termoelectrica, din cauza datoriilor mari acumulate de această societate. La rândul ei, există posibilitatea ca Termoelectrica să se îndrepte spre CET-urile externalizate, cum e și cazul celui de la Arad, spre a-și recupera datoriile. **„Problema e spinoasă. Datoriile există, încă, în contabilitatea noastră, nu au fost șterse. Și nici nu este reglementată situația. Nu știu cum se va rezolva această problemă"**, mai spune Lucian Barniciu.

Cosmin Mihuța

Situație tensionată la Lipova

Primăria vrea să închidă accesul camioanelor în oraș

● Se așteaptă ajutor financiar din partea CJA

☛ (Urmare din pagina 1)

Primarul **Viorel Popina** susține că bugetul este insuficient pentru a remedia stricăciunile provocate de mașinile de mare tonaj, astfel că s-a adresat Consiliului Județean, în speranța că va găsi înțelegere pentru alocarea de fonduri. Printr-o adresă trimisă CJA, primarul Viorel Popina atacă dur lipsa de reacție a celor care au condus Lipova de-a lungul ultimilor ani, dar și a politicienilor care au deținut mandate de consilieri la consiliul județean și care, de asemenea, nu s-au prea zbătut pentru ca Lipova să rezolve aceste probleme. **„În mandatul 2000-2004, orașul Lipova a avut trei consilieri județeni, care nu au mișcat nici un deget în interesul alegătorilor. De ce nu ? Numai Cel de Sus știe. În acest mandat, 2004-2008, sperăm că vom fi luați în calcul. Dl. Seculici a promis ajutor pentru ca Lipova să intre în atenția investitorilor. A plecat dânsul și acum apelăm la înțelegerea dumneavoastră. Să mă explic: orașul Lipova este tranzitat de drumul național 7, evident cu trafic intens, drumul județean 572 și drumul județean 682 Ususău - Lipova - Zăbrani. Pe aceste căi de comunicații, autovehiculele grele cară balast, piatră și lemne din pădure (ce a mai rămas). Zi și noapte, cu viteză ca la zidul morții, fără a respecta vreun indicator de circulație, acești șoferi au creat o stare care va duce la un conflict major cu localnicii. Motivul este unul singur: casele crapă, zidurile se mișcă, paturile în care bătrânii și copiii dorm se clatină. Așteptăm să se prăbușească casele ?"**, scrie primarul Popina.

Foto: Șt. Matyaș

Primăria Lipova a făcut nenumărate adrese către patronii firmelor de transport: nici o reacție, situația persistă. În plus, Viorel Popina se plânge de faptul că „poliția rutieră este inexistentă pe drumurile județene, ca să nu mai vorbim de interiorul localității". Primarul Lipovei amenință cu închiderea orașului, o măsură extremă, dar, din câte se pare, singura variantă de a scăpa de calvarul zilnic produs de mașinile de mare tonaj. **„Vreau nu vreau, la cererea cetățenilor orașului Lipova și din voința lor, mă simt obligat să închid accesul pe drumurile județene care traversează orașul nostru. Nu pot sta să văd cum se surpă pereții și se dărâmă casele, cum se deteriorează infrastructura de apă și canal din cauza vibrațiilor"**, susține Popina.

Lipova e, acum, la mâna Consiliului Județean, singurul care poate remedia situația, prin alocarea banilor necesari la reparații. Oamenii sunt disperați și asta am putut vedea cu ochii noștri din sesizările puse la dispoziție de primarul Viorel Popina. Zeci de semnături ale locuitorilor de pe diferite străzi ale orașului arată starea de disperare în care au ajuns acești oameni, din pricina ignoranței celor care traversează, zilnic, cu autovehicule de mare tonaj, localitatea de pe Valea Mureșului.

Podurile Aradului

☛ (Urmare din pagina 1)

Podurile Aradului- multe cu durata de exploatare depășită

Majoritatea cetățenilor, când vorbesc de poduri, se gândesc eventual la cele din Arad, Lipova ori Săvârșin. Sunt lucrările inginerești cele mai spectaculoase. Alte poduri sunt mai modeste. Cu toate acestea, la fel de importante. Conform datelor Inspectoratului judetean în Construcții Arad rețeaua de poduri de cale ferată număra 124 de poduri. Dintre acestea un număr de 16 prezintă degradări minore sau majore vizibile cu ochiul liber. Alte 51 de poduri au durata normată de exploatare depășită, nu au fost expertizate și nici nu s-au efectuat inspecții extinse asupra lor.

Ca urmare a controlului efectuat de inspectorii IJC s-a dispus ca albiile din amonte s-au aval în zona podurilor să fie după caz decolmatate ori curățate de către Administrația Apele Române prin subunitățile județene. Apoi trebuie refăcută protecția anticorozivă iar podurile cu durata normală de funcționare depășită trebuie expertizate sau supuse inspecției extinse.

Nici podurile rutiere nu sunt foarte „voinice"

Pe rețeaua de drumuri naționale există 68 de poduri. Altele 118 sunt pe rețeaua de drumuri județene. Dacă doar 4 poduri de pe rețeaua drumuri naționale au durata de exploatare depășită și prezintă degradări vizibile cu ochiul liber în ceea ce privește podurile de pe drumurile județene mai mult de jumătate dintre ele (69) sunt cam șubrede.

Defecțiuni majore au fost constatate la podurile peste pârâul Căpruța, peste pârâul Nadăș la Conop, peste pârâul Conop, cel de peste valea Tăcășele la Avram Iancu și cel de peste Crișul Negru la Zerind.

În ceea ce privește podurile de pe drumuri județene 11 dintre aceste prezintă defecțiuni majore. Podul peste Mureș de la Săvârșin a fost închis circulației grele pentru că trebuie refăcut sau consolidat. Nu au fost însă începute lucrările pentru că nu s-au găsit bani. Podul de peste Crișul Alb de la Bocsig este bătrân și degradat. A fost expertizat și a rezultat că ar trebui refăcut. N-au fost însă bani nici măcar pentru documentația de refacere (necesar total 110 miliarde) așa că este testat semestrial. Podul de peste Mureș de la Lipova este stânjenit de o balastieră situată în amonte, la circa 800 m contar normelor.

Foto: V. Musca

Ca urmare a deficiențelor constatate spune ing **Gheorghiță Leonid**, inspector șef s-a dispus curățarea albiilor din zona podurilor,expertizarea tuturor acelora care au durata normată de exploatare depășită și executarea programelor de întreținere și reparații curente. Și aici, desigur, ne vom întoarce la eterna problemă: lipsa banilor.

Ca să mai ridice puțin temperatura urbei

Expo-Arad organizează un târg „ fierbinte": Erotica

Primul târg specializat pe industria erotică s-a bucurat anul trecut de un mare număr de vizitatori și de interesul ridicat al presei. Directorul Expo- Arad chiar a căpătat porecla de „ nașul expo-sexului" din România. Pentru că a fost prima manifestare curajoasă care recunoștea: erotismul este o industrie, fie că ne place, fie că nu. Și ca atare poate fi promovată. Evident, trebuie făcută distincția necesară dintre erotism și pornografie. Fiind prima, a fost de altminteri și copiată. Astfel de târguri s-au organizat apoi la București, la Constanța și la Timișoara. Dar niciodată copia nu este identică cu originalul. Și organizatorii „Târgului Erotica" vor să convingă expozanții și publicul că ediția a doua va fi mai bună decât prima. Adică va fi „ un eveniment în care erotismul se îmbină armonios cu paleta de produse și servicii ale expozanților și cu programul artistic al târgului" spune Marinela Blatan managerul târgului. Ca noutate, suprafața expozițională a crescut cu cel puțin 10- 15%, iar profilul expozanților va fi mai diversificat. Astfel o mare varietate de produse erotice dintre care lenjerie intimă, bijuterii pentru

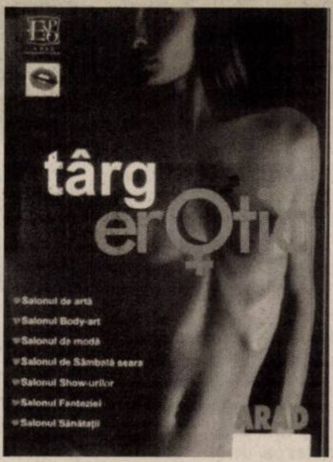

corp, tatuaje, produse de îngrijire și aromoterapie, mobilier erotic și statuete din lemn vor fi expuse în standurile expozanților.

Târgul va fi împărțit în șapte saloane: salonul de artă, salonul body- art, salonul de modă, salonul de sâmbătă seara, salonul show-urilor, fanteziei și, desigur, al sănătății.

Însă pe lângă expoziția în sine, cu cele șapte saloane, ceea ce va face din Erotica un târg interesant, fierbinte, va fi un extrem de bogat program de divertisment: prezentări de lenjerie intimă, programe de cabaret, programe de (evident) striptease, dansuri exotice, concursuri cu premii. Alături de expozanți din țară și străinătate vor fi prezente și vedete ale filmului erotic din România și de peste hotare. Scena interioară (special amenajată pentru spectacole erotice) va fi animată de actrițe din Ungaria și România.

Deschiderea oficială a salonului se va petrece joi, 20 octombrie, la ora 19.00. Dat fiind specificul târgului, accesul va fi permis doar persoanelor în vârstă de peste 18 ani și cu cel puțin 100.000 lei în buzunar. Târgul va fi deschis până sâmbătă.

D. Sava

Ghioroc — Cu pași minusculi spre civilizație

Aflată la doar o aruncătură de băț de municipiu, comuna Ghioroc, unde este și unul dintre cele mai frecventate locuri de agrement pe perioada verii, încearcă, cu pași de furnică, să se îndrepte spre Uniunea Europeană. Aceasta este, cel puțin, impresia pe care o lasă din punctul de vedere al curățeniei.

Un centru de nota zece

Izbitoare este contradicția dintre centrul și străzile mărginașe ale localității. La o primă privire, impresionează ordinea de pe domeniul public din jurul Primăriei. Stația de tramvai și drumurile par măturate de curând și cu greu găsești vreo hârtie aruncată pe jos. Și în fața magazinelor din zonă ordinea este la ea acasă. Nu știm dacă a fost nevoie de „încurajări" ale administrației locale pentru a-i lămuri pe agenții economici să păstreze curățenia în fața sediilor, dar, orice metodă s-a utilizat, a avut efectul scontat.

La o aruncătură de băț...

...de Primărie însă, între liniile de tramvai, dar și pe lângă ele, tronau, la mare cinste, peturi și hârtii ca semn că, cel puțin de o bună bucată de vreme, nimeni, nu a mai adunat gunoiul aruncat, cel mai probabil, de persoane pentru care cuvântul civilizație nu înseamnă mare lucru. De altfel, cu cât ne îndepărtăm de instituția unde își desfășoară activitatea aleșii locali, priveliștea începe să se schimbe tot mai mult. La ieșirea spre Covăsânț, de exemplu, chiar în fața dispensarului uman, marginea șoselei este „pavată", pe câțiva metri, cu țiglă spartă. Inițial, am presupus că, probabil, angajații Primăriei au vrut să acopere vreo groapă imensă aflată chiar pe marginea șoselei. Dar, după ce ne-am gândit și ne-am uitat mai bine, ne-am dat seama că sunt destul de puține șansele ca aceasta să fie motivația. Cel mai probabil, vreun localnic a vrut să scape de țigla veche și spartă și, cel mai la îndemână, i s-a părut s-o deșerteze în fața dispensarului. Adevărul este că nici nu putem să îl condamnăm prea tare. Motivul este foarte simplu. Cele două blocuri aflate în imediata vecinătate a dispensarului oferă, cel puțin în exterior, o imagine dezolantă. Unul dintre ele dădea impresia că este de-a dreptul părăsit. Geamurile de pe hol erau sparte, ca să nu mai spunem că, în fața ambelor imobile, iarba atinge aproape un metru înălțime. Noroc că este toamnă, pentru că vara, cu siguranță, vegetația s-ar fi transformat într-o adevărată șerpărie.

Explicații... oficiale

Explicația venită din partea oficialităților locale atunci când am întrebat cum de este posibil ca o comunitate să trăiască în astfel de condiții, a fost, oarecum, scuzabilă. **„În blocul fără geamuri trăiesc oameni cu o stare socială precară, cei mai mulți fără un loc de muncă. Oricât încerci să-i convingi să facă ceva, vorbești degeaba. De amendat nu ai cum să-i amendezi pentru că, oricum, nu au bani să plătească. Trăiesc ca vai de ei"** ne-a spus primarul **Mircea Luca**. În aceste condiții, scuza este de fapt, refuzul localnicilor de a face curățenie în jurul clădirii unde locuiesc și lipsa oricărei măsuri coercitive. Mai în glumă, mai în serios, ne îndoim că, neavând locuri de muncă, timpul ar putea fi o problemă care să-i împiedice să taie iarba...

Bilă albă, bilă neagră

Aspectul celorlalte străzi nu diferă foarte mult față de cel al altor localități pe unde am trecut. Unele dintre ele curate, cu rigole și oameni pe care i-am văzut măturând trotuarul din fața casei sau tăind iarba. De cealaltă parte, stau ulițele de țară, cu gâștele plimbându-se în cârduri pe mijlocul drumului, cu mașini abandonate în fața locuințelor și cu iarba de jumătate metru. Nici mai murdar, dar nici mai curat decât în alte locuri. Unde, se vede, fiecare se gospodărește așa cum a fost învățat.

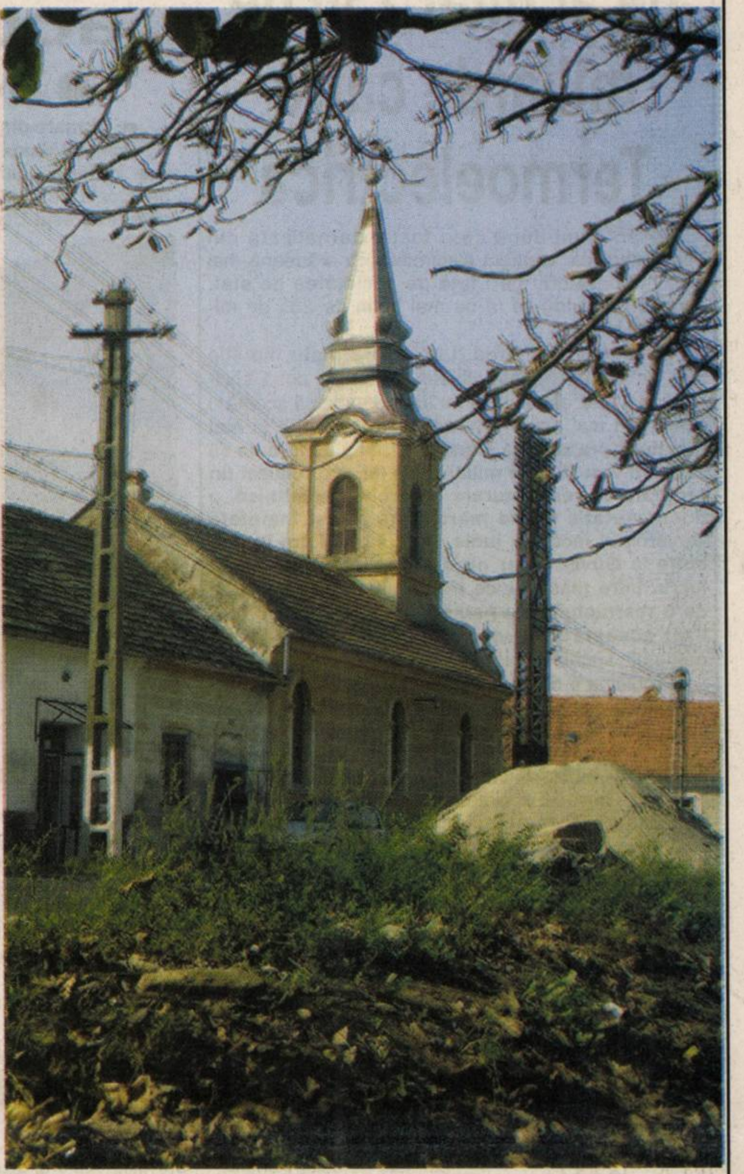

„Covorul de frunze acoperă indolența"

„Domeniul public sub stăpânire... privată"

Încet, spre civilizație

Primarul **Mircea Luca** este conștient de toate aceste probleme. În plus, a mai justificat dezordinea pe care am găsit-o în unele locuri, prin aceea că am nimerit la Ghioroc chiar în săptămâna în care se aduna gunoiul menajer de la populație. Acest serviciu costă fiecare familie din localitate 150000 de lei/pe an. Puțin, chiar foarte puțin, spun autoritățile locale. **„De-abia ne ajung banii să acoperim costurile motorinei. Eu am propus mai mult, dar Consilul Local nu a aprobat. Acum, ne descurcăm așa cum putem. Am fost, am vorbit cu oamenii. Încetul cu încetul au început să conștientizeze că trebuie să facă și să păstreze curățenia. Dacă ar fi să-i amendăm, atunci cred că 85% din populația comunei ar trebui sancționată..."** a încheiat primarul **Luca**.

Anca Hălmăgean
Foto: Ștefan Matyaș

Noutăți la Vladimirescu

Centru modern

Recent, primăria a inaugurat centrul localității, a cărui modernizare a costat 2,4 miliarde de lei. Investiția, începută în vara acestui an, presupune pavarea completă a trotuarelor din centru, înlocuirea vechilor becuri de la stâlpii de iluminat public cu lampadare moderne... **„Pentru perioada imediat următoare, ne-am propus amenajarea unei stații de taxi cu șase locuri și plantarea unor puieți tuia în această zonă"**, precizează primarul **Ioan Crișan**.

Rețea de apă...

La Mândruloc a fost finalizată lucrarea de introducere, respectiv extindere a rețelei de apă. Investiția ce se regăsește în 15 kilometri de rețea stradală a costat 4,5 miliarde de lei, bani suportați din bugetul local. Lucrarea a fost predată Regiei Autonome de Apă - Canal, astfel că locuitorii interesați de racordarea la rețeaua stradală trebuie să depună o cerere în acest sens la sediul acestei instituții. **„În ceea ce privește investiția, am reușit să o finalizăm prin fonduri de la bugetul local. Asta pentru că în cursul anului am vândut diverse terenuri la prețuri semnificative. Dacă, de exemplu, pentru un hectar de pășune primeam anual 500 de mii de lei de la oamenii care o folosea, în acest fel numai impozitul pentru un hectar de teren se ridică la 2-3 milioane de lei. Pe lângă prețul primit pentru vânzarea lui..."**, susține primarul Crișan.

... și asfalt

Fiecare stradă din localitățile Vladimirescu, Mândruloc sau Cicir are din această toamnă o mai bună legătură cu DN 7. Autoritățile locale au asfaltat limitele dintre străzile localităților cu șoseaua națională și au amplasat indicatoare de circulație „STOP" la capătul fiecăreia dintre acestea.

Construcție în piață

Consilierii locali au alocat 600 de milioane de lei pentru ridicarea unui spațiu în piața din localitatea Vladimirescu. În construcția ridicată deja într-un procent de 40% se vor amenaja: un birou pentru administratorul pieței, o încăpere pentru cântare și un grup social.

Madiana Mican

Caravană culturală

Patrusprezece primării din județ lucrează la un proiect ce presupune organizarea unei caravane culturale. Proiectul, susținut din fonduri Phare CBC și din bugetul Consiliului Județean, presupune o „luptă" a autorităților locale pentru păstrarea tradițiilor culturale. **„În colaborare cu muzeul și cu centrul cultural județean vom parcurge, timp de cinci zile, un traseu de-a lungul județului. În cadrul acestei caravane fiecare promotor al proiectului va susține spectacole pentru a promova tradițiile din zona pe care o reprezintă. Săptămâna aceasta mergem la Oradea pentru a depune proiectul, a cărui valoare se ridică la 10.000 de Euro, jumătate fiind suportată din fonduri Pahre, iar diferența de la CJA"**, a precizat primarul comunei Semlac, **Letiția Stoian**.

M. Mican
Foto: Șt. Matyaș

Sărbătoare la Vladimirescu

Duminică, 23 octombrie a.c., fiii satului din Vladimirescu sunt invitați să participe în sala mare a Consiliului Local la festivitatea de acordare a distincției de „Cetățean de onoare" pentru trei personalități ale comunei, care au depășit pragul venerabilei vârste de 90 de ani. Este vorba despre cunoscutul profesor **Melente Nica, prof. Bogdan Ioan**, fost viceprimar și director de școală; respectiv preotul **Francisc Petla** care păstorește biserica romano catolică din localitate de peste 60 de ani.

Sărbătoarea marchează, de asemenea, lansarea monografiei localității Vladimirescu concepută de prof. Melente Nica.

Madiana Mican

Beniamin Bogoșel sau vocația matematicii

Pe **Beniamin Bogoșel** îl cunoșteam de mult; de când, elev de gimnaziu fiind, se remarca la Liceul de Artă „Sabin Drăgoi" atât ca matematician cât și ca pianist. A ales matematica. Acum este în **clasa a XI-a** la **Colegiul Național „Elena Ghiba Birta"**, clasa de matematică - informatică - engleză intensiv. Cel mai recent succes al lui este mai mult decât elocvent: Beniamin Bogoșel a obținut Premiul III la concursul organizat de Institutul de Matematică din București, care a avut loc în 9 octombrie 2005. **„Au participat 28 de elevi de liceu din toată țara, cei care au făcut parte anul trecut din lotul olimpic lărgit de matematică"**, spune Beniamin, singurul arădean participant la acest concurs. **„Am avut de rezolvat trei probleme în trei ore. Concursul a fost asemănător cu olimpiada internațională"**, am mai aflat.

Modest, liniștit, Beniamin Bogoșel nu își „trâmbițează" succesele. Care au fost multe, constante: premiul I la faza județeană a Olimpiadei de matematică, din calsa a VII-a până în clasa a IX-a. În patru ani de când participă la concursul interjudețean de matematică „Traian Lalescu" a luat de la Mențiune până la Premiul I. Premiile nu au lipsit nici de la faza națională: un Premiu II în clasa a IX-a și o Mențiune și medalia de argint în clasa a X-a.

La pian mai cântă de plăcere, pentru el. Se relaxează jucând șah în parc, cu colegii. Vara se bucură de un meci de volei. De citit, citește din Biblie și ce mai are pentru școală. Nu știe deocamdată ce vrea să facă mai departe, ceva legat de matematică. Oricum, în cazul lui Beniamin Bogoșel, e doar o problemă de alegere...

Cătălina Latu
Foto: Ștefan Matyaș

La Universitatea de Vest „Vasile Goldiș"

Stagiu la clinica de chirurgie a Universității din Heidelberg

O delegație a Facultății de Medicină a U. V. V. G., compusă din conf. dr. Duhnici Alexandru și dr. Papiu Horațiu, a efectuat un stagiu la Clinica de chirurgie a Universității din Heidelberg. În baza parteneriatului dintre cele două instituții academice, invitația a fost făcută de Ph. Dr. Buchler și Ph. Dr. Friess.

Clinica de chirurgie din Heidelberg este cotată ca fiind prima din Germania în ceea ce privește chirurgia pancreasului, iar profesorii Buchler și Friess sunt apreciați ca aparținând elitei chirurgicale mondiale. Cadrele didactice arădene au participat la numeroase operații complexe, de mare anvergură, unele durând chiar zece ore. Sunt de menționat tehnicile chirurgicale laparoscopice avansate, roboții operatori, transplanturile (hepatice, pancreatice, renale), suturile mecanice și, nu în ultimul rând, operațiile complexe oncologice legate de patologia bilio-hepato-pancreatică și tiroidiană.

În cadrul colaborării academice, Universitatea din Heidelberg - Facultatea de Medicină - va dona la sfârșitul acestui an calendaristic tehnică chirurgicală colegilor arădeni.

De asemenea, cei doi profesori germani vor realiza operații demonstrative în Clinica din Arad, iar tinere cadre universitare arădene vor fi perfecționate la Heidelberg.

A. D.

Săptămâna educației globale

Palatul Copiilor și Elevilor Arad organizează în aceste zile proiectul **„Săptămâna educației globale"**.

Luni a avut loc o expoziție de artă populară și fotografii din județul Arad și seminarul **„Meserii tradiționale în județul Arad"**, iar ieri s-a desfășurat spectacolul de cântece și dansuri **„A ruginit frunza în vii"**.

Pentru astăzi sunt programate: **„Ziua parteneriatului cu natura"** - concurs de orientare turistică și acțiune de igienizare a pădurii Ceala - Arad, în parteneriat cu „Condor Club" și **„Ecosisteme mari și mici de apărat pentru copii mai mari sau mai mici"** - concurs pe teme de protecția mediului organizat de Clubul Copiilor Pecica.

Săptămâna se va încheia sâmbătă, la Ineu, cu **„Festivalul dovleacului"** care va cuprinde: concurs de fiert plimez, concurs de împodobit dovleci și spectacol artistic la Casa de cultură Ineu sub genericul **„Seara dovlecilor cu luminițe"**.

Poșta organizează un nou concurs epistolar

Poșta Română lansează cea de-a 35 - a ediție a Concursului epistolar al elevilor cu tema **„Cum mă ajută serviciile poștale să intru în contact cu lumea"**. Concursul este destinat copiilor cu vârsta de până la 15 ani. Lucrările trebuie să cuprindă un text de 500 - 1000 de cuvinte și vor fi transmise, până pe data de 15 ianuarie 2006, pe adresa Oficiului Județean de Poștă Arad, cu mențiunea „Pentru concursul epistolar".

Competiția se desfășoară în trei etape: județeană, regională și națională. Desemnarea câștigătorilor etapei județene va avea loc la data de 1 februarie a anului următor. Lucrările vor fi analizate de comisii constituite din reprezentanți ai Ministerului Educației și Cercetării și ai Poștei Române. Cea mai bună lucrare, tradusă în limba franceză sau engleză, va fi transmisă, până la data de 30 aprilie 2006, Biroului Internațional al Uniunii Poștale Universale. Regulamentul concursului poate fi consultat pe site-ul **www.posta-romana.ro.**

A. Hălmăgean

Adio bip!
Acum Cartela Connex are:
50 de minute incluse* și tarif egal între rețele**
Oferta este valabilă pentru Cartelele Connex activate odată cu primul apel taxabil efectuat într-unul din judetele Arad, Bacău, Bihor, Brasov, Cluj, Galați, Iasi, Mures, Sibiu și Suceava.
*Primești câte 10 minute de convorbiri gratuite în reteaua Connex în lunile a treia, a cincea, a saptea, a noua și a unsprezecea de la activare. Pentru informații despre numărul minutelor disponibile și perioada de valabilitate, apelează gratuit 444. Ofertă valabilă până la 13 noiembrie 2005. Detalii la dealeri și în Magazinele Connex.
**Oferta este valabilă dacă îti activezi Cartela Connex până la 31 decembrie 2005.
CONNEX®
(com./09.2005)

„Ce îmi mai doresc?... Îmi doresc să nu o iau razna”

● interviu cu actrița DORINA CHIRIAC

Dorina Chiriac este o prezență deja familiară și așteptată pentru publicul de teatru din Arad, atât de la Festivalul de Teatru Clasic, cât și de la Festivalul de Teatru Underground. Mai mult, ea a apărut și în multe din filmele românești din ultima vreme, dacă amintim doar de „Furia”. Dorina Chiriac mai este cunoscută arădenilor și ca interpretă alături de Ada Milea în „Apolodor”. La ediția a XI-a a Festivalului Național de Teatru Clasic, Dorina Chiriac a jucat rolul Fiicei în „Avarul îndrăgostit”, spectacolul Teatrului de Comedie din București.

- Cum e la Arad? Vii des aici...

- Da și întotdeauna mă simt bine la Arad. Pentru că publicul e într-un fel... Nu reacționează cum reacționează publicul din Timișoara sau din Cluj, care prind chestii mai subtil și sunt mai puțin exuberanți. Aradul e o insulă în zona asta, apropo de reacție. Poți să îți dai seama de reacția publicului dintr-o parte sau alta a țării. La Arad publicul e exuberant.

- Între publicul „clasic” și cel „underground” simți vreo diferență?

- Foarte mici diferențe. Adevărul e că investiția mea în ambele tipuri de spectacol e la fel. Și reacția e una pozitivă în ambele cazuri.

- Unde joci acuma?

- Acuma joc la Comedie în continuare, la Teatrul Luni de la Green Hours și în continuare mai am proiecte de film independent cu Florin Piersic jr. Acum are loc premiera cu primul nostru film, „Fix alert”, film sută la sută independent, cu buget extrem de redus. Va avea premiera la Hollywood Multiplex în București și urmează ca în lunile viitoare să aibă premiera și în cinematografe în țară. Având în vedere că noi suntem o producție independentă nu am avut bani pentru foarte multe copii așa cum se întâmplă cu celelalte filme cu bani de la buget și am reușit să avem deocamdată două copii pentru premiera în București la două cinematografe.

- Care va fi soarta filmelor, al acestuia și al lui „Eminescu versus Eminem”?

- Cu „Fix alert” am avut noroc pentru că am găsit o companie, Zapp, care au fost singurii care au dat pentru un proiect cultural independent. Au dat bani să facem filmul în peliculă, el fiind făcut în digital, ca să ajungă pe ecrane. Celălalt, „Eminescu versus Eminem” va rămâne în digital și va apărea pe DVD-uri în scurt timp.

- Cu Ada Milea la ce lucrezi?

- Am terminat de lucrat la unul din cele mai frumoase proiecte la care am luat parte, „Don Quijote”, muzica și textul Ada Milea. Nu o zic numai eu, e cel mai bun lucru pe care l-a făcut Ada până acuma.

- Așa s-a zis și la „Apolodor”...

- S-a zis așa, dar deși fac parte din „Apolodor”, deși sunt Apolodor, trebuie să zic că „Quijote” e cel mai bun proiect al Adei și cel mai bun lucru pe care l-am făcut cu ea. E cel mai complex și ceva foarte bogat. O să apară pe CD-uri și între timp noi susținem concerte ici și colo pe unde ne cheamă lumea. E o formulă mai numeroasă și mai complicată. Eu sunt Sancho Panza, Ada este Don Quijote și alături de noi sunt Bobo de la Fără Zahăr, care e senzațional și ca actor, și Romulus Chiciuc, actor la Sf. Gheorghe, vioară și voce, și un pianist senzațional, Adrian Cristescu.

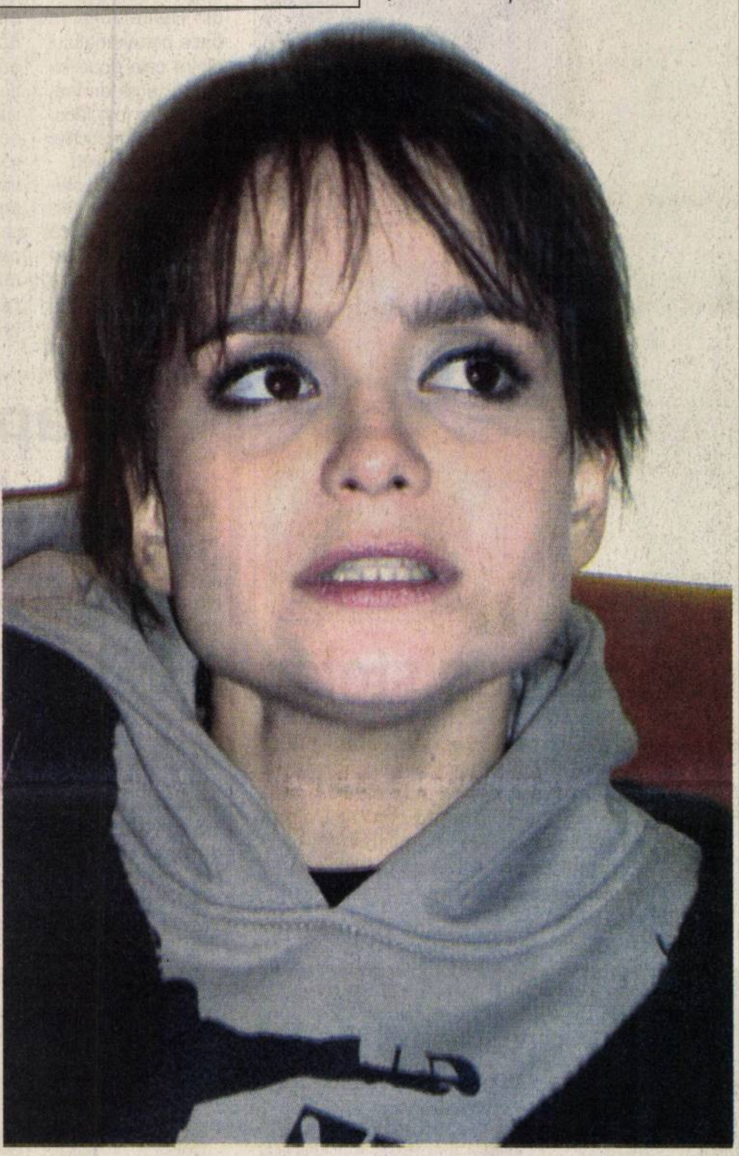

- Ce îți mai dorești, printre atâtea fapte artistice în care ești implicată?

- Dacă mă uit în urmă, ultimele trei proiecte la care am lucrat sunt unele dintre cele mai bune. Ce îmi mai doresc?... Îmi doresc să nu o iau razna.

Cătălina Latu
Foto: M. Szegő

O autobiografie neromanțată

Recent, la **Editura Mirador** a apărut volumul autobiografic **„Amintiri din România socialistă”**, a medicului arădean **Gheorghe Rafael Ștefănescu.** Cartea rezumă traseul existenței autorului, de la primele amintiri de școlar și până la împlinirea carierei de medic. Un traseu plin de obstacole, căci tânărul provine dintr-o familie de intelectuali înstăriți și s-a întâmplat ca venirea lui pe lume să coincidă cu venirea comunismului în România. A avut, deci, parte (și amintiri) de tot tratamentul care i se aplică unui ***„dușman al poporului”***. După moartea timpurie a tatălui, mama este dată afară din serviciu, fiind etichetată ***„chiaburoaică”***, sunt mutați apoi cu domiciliu obligatoriu la Aiud și tratați mereu ca adversari, în temeiul ***„luptei de clasă”***. Nu este primit la liceu, ci doar ucenic într-o fabrică, probabil pentru a deprinde de la brava muncitorime mijloacele prin care un om onest se poate strecura prin meandrele paradisului ***„dictaturii proletariatului”***. Reușește pe furiș să termine liceul la „fără frecvență” și chiar trei ani de medicină la Cluj, dar este „prins”, „demascat” și exmatriculat din facultate. Se înscrie cu greu la o școală sanitară din Arad iar după absolvire, „recidivează” ca student la medicină, de astă-dată în București. Absolvă în cele din urmă facultatea și se căsătorește. În anii 70 crede că are tot dreptul să privească înapoi cu mânie și în față cu speranțe și ajunge chiar asistent universitar. Dar în momentul când urma să fie promovat din nou, trecutul îl ajunge iarăși din urmă și îi barează înaintarea. Excedat, „depune armele” și acte de părăsire definitivă a țării, împreună cu familia.

Acesta este, pe scurt, unul dintre miile de destine care, sub deviza a **„tot ce nu mă distruge, mă întărește”**, a reușit să treacă peste (sau pe sub) **"cortina de fier"**. Întrebarea următoare este însă: ce s-a întâmplat cu sutele de mii de prigoniți care nu au avut forța sufletească impresionantă și tăria de caracter a acestui om? (Alcoolici, vagabonzi, boschetari, clienți permanenți ai spitalelor de psihiatrie, sinucigași, muncitori apatici, abulici și autici sau, pur și simplu, lichele)?

Vasile Sărăndan

Note de lectură

Analize și strategii de dezvoltare

La editura arădeană „Concordia” a văzut, recent, lumina tiparului lucrarea dr. ec. drd. jr. **Gheorghe Faur**, „Dezvoltarea regională și finanțele publice locale.”

„Realizarea autonomiei locale este o condiție sine qua non pentru integrarea țării noastre în U. E. care este definită în «Tratatul de la Maastricht» ca fiind o Uniune în care «deciziile sunt luate cât mai aproape de cetățeni», iar subsidiaritatea devine «principiul fundamental în procesul de integrare europeană». Aderarea României la Uniunea Europeană implică deci și redefinirea rolului statului în economie. Puterea centrală trebuie să renunțe la o parte din prerogativele sale și să le transfere la nivel local, printr-un proces de descentralizare controlat.”

„Teza pe care o propunem și o argumentăm în cadrul acestei lucrări - spune autorul - susține «in nuce» că dezvoltarea regională durabilă trebuie fundamentată prin îmbunătățirea performanțelor finanțelor publice locale, care asigură finanțarea pe plan local a interesului public, indiferent că provine din zona culturii, a economicului, a socialului sau a sportului.”

Cartea cuprinde patru capitole - „Dezvoltarea zonală - premisa dezvoltării de ansamblu a economiei naționale”, „Problematica și specificul de dezvoltare a Regiunii V Vest”, „Dezvoltarea regională și finanțele publice locale în Regiunea V Vest”, „Strategii de dezvoltare a finanțelor publice locale” - concluzii, anexe și o bogată bibliografie.

„Strategia dezvoltării finanțelor publice locale - consideră dr. ec. drd. jr. Gheorghe Faur - conține un pachet de norme și exigențe care privesc constituirea bugetului, execuția bugetară, eficientizarea controlului, a inspecției financiare și a colectării creanțelor bugetelor locale. Considerăm că optimizarea sistemului financiar-fiscal este axul central care poate susține dezvoltarea regională, progresul comunităților și creșterea nvielului de trai pentru fiecare cetățean.”

Prin analizele științifice cu exemplificări concrete și concluziile la care ajunge autorul (ex. „autonomia locală reală nu poate deservi autonomia reală decât atunci când comunitatea locală se poate auto-finanța”) lucrarea se adresează specialiștilor, studenților, dar și celor mai puțin inițiați în științele economice.

V. F.

Cărți noi la Editura „Niculescu”

La Editura „Niculescu” au văzut lumina tiparului:

● Ayurveda - Să trăim în echilibru cu forțele vitale

Ayurveda, învățătura indiană despre echilibrul care trebuie să existe între trup, suflet, spirit și univers poate fi considerată cel mai vechi sistem de practici medicale din lume. Bazată pe o alimentație rațională, masaj și tehnici de relaxare pentru menținerea sănătății și întărirea capacității de regenerare a organismului, Ayurveda a influențat, printre altele, terapeutica grecească, medicina egipteană antică și pe cea chineză.

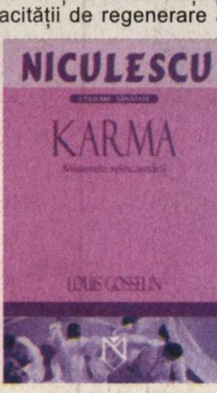

● Karma - Misterele reîncarnării - de Louis Gosselin

Reîncarnarea este teoria potrivit căreia o parte din sine, sufletul, supraviețuiește corpului fizic, pentru ca apoi să revină într-un alt corp să-și continue ucenicia. Această carte vă va permite să cunoașteți modul în care se manifestă karma și vă va propune să priviți viața și moartea dintr-o altă perspectivă.

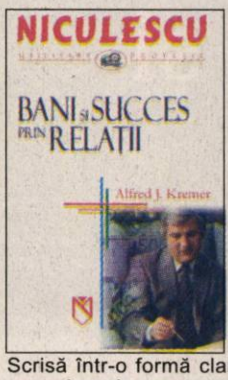

● Bani și succes prin relații - de Alfred J. Kremer

Metode moderne de stabilire atât a relațiilor de afaceri cât și a celor din viața de zi cu zi. Scrisă într-o formă clară și cu multe exemple reale, cartea reprezintă un prim pas în dobândirea succesului deplin.

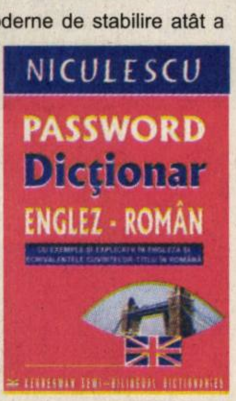

● Dicționar englez-român PASSWORD - Colectiv de autori

Dicționarul cuprinde aproximativ 30.000 de cuvinte-titlu și reprezintă o noutate pe piața editorială din România. Specificul acestui dicționar constă în definirea fiecărui cuvânt-titlu, în exemplificarea acestuia și în echivalarea, în final, cu un cuvânt-reper în limba română. La sfârșitul dicționarului este atașat un vocabular român-englez, care ajută la o mai ușoară localizare a celor mai multe cuvinte-titlu din limba engleză, pornind de la corespondentul lor în limba română.

● Vrei să știi dacă știi limba spaniolă - de Domnița Dumitrescu, Dan Munteanu

Lucrarea se adresează cititorilor care au cunoștințe minime de limba spaniolă și care doresc să învețe această limbă prin intermediul rezolvării de exerciții. Fiecare exercițiu în parte este însoțit de note explicative care expun într-o formă clară, pe înțelesul tuturor, noțiunile fundamentale de gramatică spaniolă, reprezentând astfel o metodă eficientă de recapitulare și de fixare a cunoștințelor dobândite. Datorită acestor caracteristici, gramatica poate fi folosită atât individual, cât și în învățământ, ca material didactic auxiliar, cu ajutorul unui profesor.

V. F.

Pe terenurile Diviziei D

Niciodată să nu spui niciodată

● Derby-ul etapei s-a jucat la Zimandu Nou, unde urmăritoarele liderului au încheiat nedecis, 0-0, rezultat de care a profitat Voința Macea, ce s-a distanțat la șapte lungimi în fruntea ierarhiei. Interesant este faptul că Regal Horia nu a primit gol în zece din cele 11 etape scurse, „vinovat" fiind în primul rând antrenorul - portar Dușan. În ciuda semi-eșecului, patronul Ovidiu Ionescu nu renunță la luptă și cu transferurile-bombă pe care le „coace" în iarnă, vrea să amenințe poziția liderului. ● Care lider n-a avut emoții, dar nici poftă de goluri multe, în disputa cu vecinii din Dorobanți. La 2-0, toată lumea a fost mulțumită și a băut o bere, ca între vecini. ● La Pâncota, ori entuziasmul a cam dispărut, ori echipa chiar stătea în Cozea și D. Dragalina (ambii trecuți la UTA). Altfel nu putem explica înfrângerea de-acasă cu „dacii" din Beliu. Chit că oaspeții CNM-ului nu au fost chiar fie-cine, Gligor și compania dând bătăi de cap multor echipe din serie. ● Meci-spectacol la Curtici, cu răsturnări de situație. „Dublele" divizionarilor B, Neamț și Moț nu au fost suficiente pentru ca UTA II să treacă de ambițioasa echipă din Vladimirescu. S-a opus golgeterul Huțanu și ceilalți elevi ai lui Sculici și nou-promovata din „Vladi" stă excelent în clasament. Pe deasupra are și al doilea atac din „D". ● Conform așteptărilor, Mailatul lui Ricco Câmpian a făcut instrucție cu „mielușeii" din Chișineu Criș, ce nu prea contează în deplasare. Acasă însă... ● Cu Fabian, Pește și juniorul „marca UTA" Jurcă în mare vervă, șeitinenii s-au impus la Arad, în fața mânjilor de la Romvest și continuă să surprindă. Dintr-o echipă de mulți „condamnată" la retrogradare, ba, chiar hulită pentru, chipurile, jocul prea bărbătesc de pe teren propriu, Unirea a ajuns să impună respect. Pe când elevii lui Herman au rămas să lupte pentru supraviețuire. ● Chiar și cu întârziere, jucătorii din Iratoșu au ținut să-i dedice victoria din meciul cu decepția turului, Aqua Vest, primarului Lăcătușu, un om ce pune suflet și iubește fotbalul, cum ne-am dori să găsim în fiecare localitate a județului. * Surpriza rundei s-a consumat la Sebiș, acolo unde, „satelitul" Gloriei, formația din Zimand Cuz, a smuls o remiză nesperată, cu ajutorul căreia se menține în coasta plutonului codaș. Până la „evadare" însă, drumul e cam lung. ● Profitând de adversarul întâlnit, „șoimii" Lipovei au înscris aproape tot atâtea goluri cât în zece etape. Totuși, Cameniță și ai lui sunt la șase puncte de podium, semn că, mai e mult până departe. Până ce și echipa se va ridica la nivelul conducătorilor. Dacă antrenorul se poate declara mulțumit, președintele Lengyel este de altă părere, locul ocupat fiind unul nesatisfăcător vizavi de condițiile oferite echipei. Așa că, „pisica ar putea fi ruptă-n două" cât de curând, iar Gigi Cameniță are - din nefericire - astfel de experiențe triste, cu demiteri surprinzătoare de la cârma unor echipe ce stăteau mult mai bine în clasament. Vorba aceea, niciodată să nu spui niciodată...

Daniel Scridon
Foto: Ștefan Matyaș

Albe și negre

Încotro?

Vrem nu vrem, iar ne comparăm cu vecinii din Timișoara. După ce, rând pe rând, am pierdut instituții importante în favoarea timișorenilor, Aeroportul arădean este și el aproape de a fuziona cu cel de pe Bega (are rost să vă spunem unde va fi sediul central?). Și pe plan fotbalistic, lucrurile stau cam la fel. În timp ce, la noi se dărâmă stadioane funcționabile, de tradție, la ei se construiesc terenuri de antrenament pentru gruparea-fanion. În timp ce fotbalul juvenil arădean mai este reprezentat în competițiile oficiale naționale doar de UTA, pe Bega, nu mai puțin de șapte echipe s-au prezentat la startul C.N. de juniori republicani.

Pare neverosimil. Doar cu patru ani în urmă, Aradul - prin Feri Tisza, cine altcineva ? - dădea campioana țării în întrecerea juniorilor mari, prin generația 1982/1983 de la UTA. Erau vremuri frumoase, în care județul nostru era bine reprezentat la acest nivel. Între timp, Inter Arad, West Petrom Pecica, Frontiera Curtici, Tricotaje Ineu, ACU Arad sau Telecom Arad s-au desființat ori și-au „sacrificat" juniorii, în detrimentul echipei de seniori. S-a ajuns aici datorită sărăciei. Cluburile se descurcă tot mai greu financiar, o etapă pe teren propriu costând aproximativ 10 milioane lei. În plus, dacă e să punem „degetul pe rană", cu excepția „Bătrânei Doamne" și al „telefoniștilor" din Micălaca, echipele au participat în campionatele trecute strict din obligație. Și asta, deoarece, conducătorii de cluburi trăiesc clipa, sunt adepții rezultatelor de moment, creșterea copiilor și juniorilor nefiind o prioritate. Din contră, o corvoadă. În atare condiții, întrebarea din titlu - *încotro?* - , cu referire la fotbalul juvenil arădean, va rămâne încă multă vreme fără un răspuns...

Daniel Scridon

Voința îi așteaptă pe arădeni

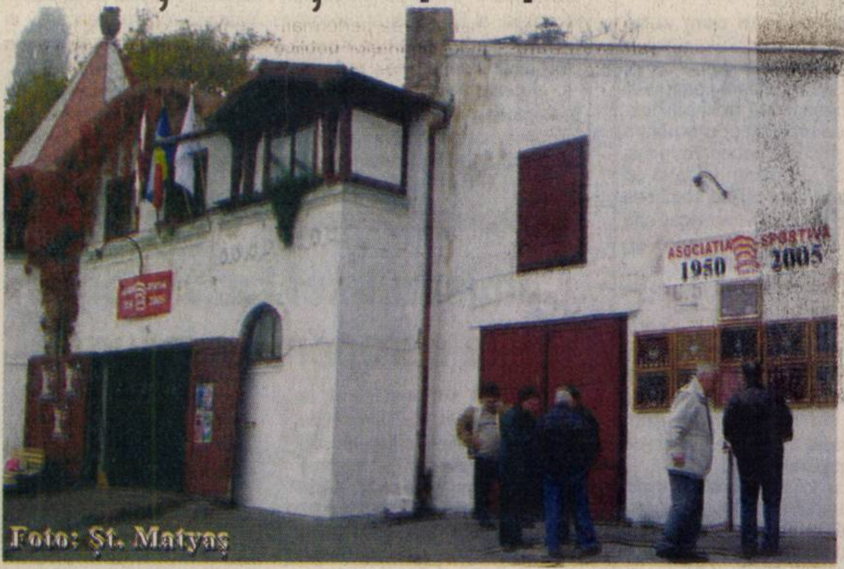

Foto: Șt. Matyaș

Frumoasa expoziție organizată cu prilejul aniversării a 55 de ani de la înființarea A.S. Voința Arad este deschisă până duminică inclusiv. Toți iubitorii de sport sunt invitați să admire exponatele (insigne, materiale de arhivă, fotografii, diplome, medalii) de la hangarul situat pe malul Mureșului, între orele 14-18.

A. H.

Karate la superlativ

Federația Română de Arte Marțiale, prin departamentul EUR&KA, a organizat, sâmbătă, la sala Olimpia din Timișoara, Openul României. S-au adunat 348 de sportivi din Italia, Ungaria, Serbia, Croația și România. Aradul a fost foarte bine reprezentat de cluburile Banzai (antrenor Dan Duma) și Dragonul (antrenor Marius Gyenge). Iată, succint, rezultatele:

Banzai K.C. Arad. Kata individual Aur - Patricia Stancu (secția Ineu), Sergiu Marin, Jessica Duma, Denis Vițelaru, Cosmin Tincău. Argint - Andrei Anghel, Raul Matei, Darius Mathiu (secția Ineu). Bronz - Cristina Cazacu. **Kata sincron (echipe)** Aur - Banzai 2 (J. Duma, R. Matei, C. Tincău). Argint - Banzai 1 (Andra Cristian, Nasta Richard, Denis Vițelaru). **Kumite individual** Aur - Denis Vițelaru. Argint - Darius Mathiu.

C.S. Dragonul Kata individual Bronz - Daniel Gazdik, Melinda Giubega.

Adrian Hărțău

E nevoie de o victorie

Baschet Club West Petrom merge în orașul de sub Tâmpa cu un singur gând - trebuie să treacă de C.S.U. Brașov. Arădenii nu au cunoscut, deocamdată, gustul succesului pe terenuri străine, deși nu le-a lipsit foarte mult. Nici în fața campionilor ploieșteni nici împotriva medieșenilor. Este, deci, momentul ca petroliștii să spargă gheața și să își adauge al doilea triumf în clasament, după cel repurtat acasă, cu gruparea sibiană.

Dudaș, indisponibil

Ghinionistul antrenamentului de luni a fost Dudaș, acesta alegându-se cu o entorsă. Jucătorul nu a efectuat, ieri, deplasarea spre Brașov. În locul său a fost cooptat Pătru. Meciul este programat astăzi, la orele serii și va fi arbitrat de un trio alcătuit din Laszlo Bukaresti (Sovata) - Mircea Șerban (Pitești) - Ciprian Stoica (Sibiu).

Suntem mai buni

... este de părere antrenorul Adrian Budurean. „Avem o valoare superioară și trebuie să o arătăm pe suprafața de joc. Nu este, totuși, de neglijat adversarul. S-au întărit cu Pălîi, au trei ruși, pe Morariu... Dar nu ne putem permite să nu câștigăm" - declară „principalul" echipei noastre.

Adrian Hărțău

Campionatul județean de fotbal, etapa 9

Seria A

Podgoria Covăsânț-Viitorul Zăbrani 1-2; Cetate Săvârșin-Păulișana-Păuliș 2-0; AS Aluniș-Banatul Căpâlnaș nu s-a disputat; Viitorul Tisa Nouă-Podgoria Ghioroc 3-0; Frontiera 2004 Curtici-Mureșana Mândruloc 3-3; Olimpia Bârzava-AS Fântânele 4-1; AS Șagu a stat.

Clasament

1. Tisa Nouă	9	7	2	0	21-11	23	+11
2. Păuliș	8	7	0	1	29-11	21	+9
3. Săvârșin	9	7	0	2	24-17	21	+6
4. Mândruloc	8	6	2	0	36-9	20	+8
5. Curtici	9	5	1	3	23-11	16	+4
6. Zăbrani	8	4	0	4	28-15	12	-3
7. Fântânele	8	3	1	4	9-25	10	-2
8. Bârzava	8	3	0	5	18-23	9	-3
9. Căpâlnaș	7	2	0	5	10-14	6	-6
10. Ghioroc	8	2	0	6	16-27	6	-3
11. Covăsânț	8	2	0	6	14-30	6	-9
12. Șagu	8	1	0	7	8-20	3	-9
13. Aluniș	8	1	0	7	4-27	3	-6

Seria B

Progresul Pecica-Victoria Peregu Mare 4-1; Inter Arad-FC Sânleani 0-2; Gloria Secusigiu-Victoria Felnac 1-0; Pro Nădlac-Voința Macea II 3-1; Voința Munar-Mureșul Zădăreni 2-3; Unirea Sântana-Global Sport Arad 5-1; Foresta Sânpetru German a stat.

Clasament

1. Zădăreni	8	5	2	1	26-14	17	+8
2. Pecica	8	5	2	1	24-13	17	+2
3. Secusigiu	9	5	1	3	14-13	16	+1
4. Felnac	9	5	0	4	28-11	15	0
5. Sânpetru German	8	4	1	3	18-16	13	-2
6. Sânleani	8	4	1	3	21-21	13	+1
7. Inter Arad	8	4	0	4	17-18	12	+3
8. Macea II	8	4	0	4	20-22	12	0
9. Munar	8	3	2	3	18-17	11	-1
10. Peregu Mare	8	3	1	4	15-15	10	-2
11. Sântana	9	3	1	5	21-26	10	-5
12. Nădlac	8	3	1	4	19-24	10	+1
13. Global Sport	9	0	0	9	10-41	0	-12

Seria C

Șiriana Șiria-Avântul Târnova 1-3; Victoria Chereluș-Victoria Satu Nou 1-3; Național Sintea Mare-Atletic Mâsca nu s-a disputat; Crișul Alb Șicula-Victoria Seleuș 5-1; Șoimii Șimand-Victoria Lunca Teuz Sânpaul 4-0; Apateu-Luceafărul Țipari 5-1; Flacăra Țipari a stat.

Clasament

1. Târnova	8	7	0	1	31-9	21	+9
2. Satu Nou	8	7	0	1	29-19	21	+6
3. Sintea Mare	8	6	0	2	27-15	18	+9
4. Șicula	9	5	1	3	23-19	16	+4
5. Seleuș	8	5	0	3	26-22	15	+3
6. Șimand	9	5	0	4	19-15	15	+3
7. Apateu	8	4	0	4	17-10	12	-3
8. Șiria	8	4	0	4	15-19	12	0
9. F. Țipari	8	3	1	4	23-21	10	-2
10. Sânpaul	9	3	1	5	23-26	10	-2
11. Mâsca	7	1	2	4	14-14	5	-4
12. Chereluș	8	0	1	7	10-31	1	-14
13. L. Țipari	8	0	0	8	11-48	0	-12

Seria D

Viitorul Șepreuș-Pro Gurba 2-3; Viitorul Șomoșcheș-Adezitul Vârfurile 2-2; Cetate Dezna-Gloria Cermei 3-0; Șoimii Tauț-Highișana Drauț 9-0; Crișul Alb Buteni-Crișul Alb Bârsa 3-2; Olimpia Bocsig-Victoria Lunca Teuz II 1-3; A. S. Moneasa-Victoria Berechiu 0-3

Clasament

1. Berechiu	9	7	2	0	32-9	23	+11
2. Tauț	9	7	0	2	39-13	21	+9
3. Lunca Teuz II	9	6	2	1	25-12	20	+8
4. Dezna	9	5	3	1	24-11	18	+3
5. Gurba	9	5	0	4	20-14	15	0
6. Vârfurile	9	4	2	3	19-10	14	-1
7. Cermei	9	4	0	5	14-18	12	-3
8. Șomoșcheș	9	3	2	4	12-19	11	-4
9. Buteni	9	3	2	4	14-24	11	-1
10. Drauț	9	3	2	4	14-28	11	-1
11. Bocsig	9	3	0	6	12-24	9	-3
12. Șepreuș	9	2	1	6	18-19	7	-8
13. Moneasa	9	2	0	7	14-30	6	-9
14. Bârsa	9	1	0	8	6-32	3	-9

„Arădenii sunt înarmați până-n dinți!”

Subiectul referitor la legitima apărare mai ține, încă, primele pagini ale ziarelor centrale. Având în vedere că foarte multă lume deține arme, fie letale, fie neletale, am purtat un dialog pe această temă cu comisarul Viorel Turla, șeful Biroului Arme, Explozivi și Substanțe Toxice, din cadrul I.P.J. Arad.

Foto: Viorel Musca

- Domnule comisar, ce condiții trebuie să îndeplinească o persoană, pentru a putea deține o armă de vânătoare?

- Să aibă 18 ani, să nu fi fost condamnată la o pedeapsă privativă de libertate mai mare de un an, să nu fi fost învinuită sau inculpată în cauze penale, pentru fapte comise cu intenție, pentru care legea prevede, de asemenea, o pedeapsă maximă mai mare de un an, să fie aptă din punct de vedere psihologic și medical și să nu prezinte pericol pentru ordinea publică, siguranța națională, respectiv pentru viața și integritatea corporală a persoanelor, conform datelor și informațiilor existente la organele de poliție competente. Nu în ultimul rând, cine dorește să dețină o armă trebuie să posede o ladă metalică pentru păstrarea ei în siguranță și a muniției, deopotrivă.

- Iar dacă persoana întrunește toate calitățile cerute de lege...

- ...Urmează să frecventeze un curs de instruire teoretică și practică, după care are loc examenul de obținere a autorizației de vânător; în prelabil însă se verifică și cazierul judiciar - pentru ca persoana să nu fi comis infracțiuni la regimul armelor, în special, sau să fi fost condamnată pentru braconaje, respectiv să nu fi pierdut, înainte, arme letale, din motive care i se pot imputa...

- Unde are loc examenul de vânători?

- La București. Și este bine că este așa, fiindcă este vorba despre un examen greu, pe care nu îl trec foarte mulți. În județul Caraș, de pildă, din 180 de candidați, doar 17 au luat.

- Arădenii cum s-au prezentat?

- Proporția a fost mai bună. Au luat examenul, mereu, peste 50 la sută, ba chiar peste 60 la sută dintre candidați. Optica este, în mod cert, de a se reduce numărul vânătorilor, fiindcă foarte mulți au ajuns să dețină arme de vânătoare, chiar dacă nu doresc, neapărat, să vâneze.

- Domnule comisar, ce condiții trebuie să îndeplinească o persoană pentru a deține o armă de pază și apărare?

- Pentru armele cu glonț trebuie îndeplinite aceleași condiții ca și în cazul armelor de vânătoare, atâta doar că numai o categorie relativ restrânsă are dreptul să le dețină. Anume, magistrații, diplomații, demnitarii, militarii și polițiștii, pe perioada cât sunt în activitate și după pensionare; dar numai dacă nu au fost pensionați din motive imputabile lor, respectiv să fi fost dați afară din Poliție. În fine, în a doua categorie intră persoanele care îndeplinesc o funcție ce implică exercițiul autorității publice, pe perioada în care au această calitate. Ca o noutate, mai pot deține arme și persoanele incluse în programul de protecție a martorilor, de asemenea, vremelnic.

- Prin urmare, o persoană oarecare nu poate deține, sub nici o formă, în țara noastră, un pistol cu glonț, pentru pază și apărare...

- Nu, ci doar un pistol de alarmă și gaze, care intră în categoria armelor neletale. Pentru a-l obține trebuie să se prezinte la Biroul Arme, cu buletinul și un cazier judiciar. Se completează o notificare, noi eliberăm dovada notificării și, cu acel act, care are valabilitate o lună, persoana se poate prezenta la un armurier autorizat, pentru a-și cumpăra revolverul de alarmă și gaze dorit; în termen de cinci zile după procurare se vine din nou la Biroul Arme, cu copia după factură și se eliberează nu un permis de port-armă, ci un **certificat de deținător.** Același regim se aplică și în cazul deținerii de arcuri, arbalete, arme cu aer comprimat etc.

- Domnule comisar, câți vânători are județul Arad și câți deținători de arme neletale?

- În prezent, în evidența Biroului nostru există un număr de **2273** de posesori de arme, care dețin **3442** de arme; din acestea, **2529** sunt de vînătoare, 11 sunt pistoale cu glonț, iar **563** sunt pistoale cu gaz; arme de tir cu glonț sunt **325**, iar **14** sunt arme de panoplie. În evidență se mai află și agenții economici, care dețin **1076** de arme, respectiv Ocoalele Silvice, Gardienii Publici etc.

- E destul de înarmată populația județului...

- Chiar așa. Arădenii sunt înarmați până-n dinți. Într-un clasament ad-hoc, ne-am situa între primele zece județe din țară din acest punct de vedere.

- Domnule comisar, vă propun subiectul de la ordinea zilei, legitima apărare; când tragem, domnule comisar, cu armele din dotare?

- În lege este stipulat clar: armele de vânătoare se folosesc doar la vânătoare și la antrenament, în poligonul de TIR. **Pentru apărare nu se folosesc niciodată**. În schimb, armele de colecție funcționale, spune legea, se pot folosi în scop de autoapărare.

- Asta însemnând că tragem dacă ne atacă cineva în timp ce le ștergem de praf...

- Da, cam așa... (n.r. - râzând). Ideea este, zic eu, că trebuie să tragi doar atunci când există un pericol iminent asupra ta, când ești la domiciliu și sesizezi acest pericol... Dar fiecare caz în parte are particularitățile lui și doar instanțele se pot pronunța, după îndelungi chibzuințe.

- Domnule comisar, un sondaj al ziarului nostru a relevat că arădenii, dacă ar surprinde un hoț în casă, l-ar împușca imediat. Ce părere aveți despre acest lucru?

- Mă raliez poziției arădenilor. Vorbesc acum însă ca simplu cetățean și nu ca specialist. Cred că oricine, dacă ar întâlni un hoț în sufrageria proprie, ar reacționa. Au fost și cazuri, nu-i așa, când hoțul a fost acela care a lovit proprietarul casei în cap, acesta rămânând cu sechele grave. Or, dacă ai pușcă, sigur că te gândești s-o folosești, pentru a te apăra.

- Cazul soților Iovan cum vi se pare?

- Eu spun că, dacă acest domn Iovan, care a folosit arma de vânătoare pentru a-și apăra familia și casa, va fi achitat, deznodământul va avea un efect pozitiv pentru cetățeni, care vor ști că se pot apăra în caz de ceva; iar hoții se vor gândi de două ori înainte de a sparge o casă, știind că pot să fie împușcați. Dacă vor mai fi împușcați sau răniți încă doi, trei hoți, spargerile de locuințe se vor rări considerabil.

- În Arad au fost vreodată cazuri de legitimă apărare?

- Nu, niciodată.

- Dar cum rămâne cu asigurarea armamanetului și muniției? Chiar și în cazul de la București, cam repede și-a armat Adrian Iovan pușca, având în vedere condițiile cerute de lege pentru păstrarea ei...

- Da, ce să spun, instanța va stabili exact ce anume s-a petrecut acolo. Oricum, trebuie să se știe că amenda pentru nepăstrarea corespunzătoare a armamanetului și muniției este între 20 și 50 de milioane de lei, plus pedeapsa complementară de șase luni de suspendare a autorizării. Cu amenzile astea, cam nimeni nu-și permite să nu păstreze armele corespunzător.

- Domnule Turla, câte femei vânător sunt în județ?

- Șase. Iar alte 50 dețin arme neletale, pentru apărare.

- Vă mulțumesc!

Discuție consemnată de
Eugenia Pantea

Oaspeți germani - la Prefectură

Prefectul Cristian Stragea a avut marți o primă întâlnire cu delegația din Landul Saar - Germania a Asociației **„Cercul de prietenie germano-român”**. Scopul declarat al vizitei oaspeților germani este de a stabili o punte de legătură între instituții, firme și asociații din România și Germania.

Prin intermediul deputatului Willi Gehring, reprezentantul Guvernului român în teritoriu a primit invitația ministrului de interne al Landului Saar de a efectua o vizită oficială în Germania, pentru a susține ideea de parteneriate prin intermediul asociațiilor de prietenie româno-germane.

„La nivel de proiect, s-a stabilit ca, începând cu anul viitor, prefectul, însoțit de câtiva primari din județul Arad să se deplaseze în Germania, pentru a pune bazele unei strategii în vederea ajutorării comunităților în funcție de necesități. Ideea generală a parteneriatelor este ca, odată ce părăsesc mediul rural în favoarea celui urban, tinerii să nu mai sufere de complexe de necunoaștere. De asemenea, prefectul Stragea a insistat și pe importanța contactelor directe între tinerii de diferite etnii, conștientizând necesitatea, pe linie educativă, a acestor parteneriate”, precizează Călin Albu, purtător de cuvânt al Prefecturii Arad.

Madiana Mican

Conducerea CJA - la Deva

Iosif Matula s-a întâlnit cu afaceriști olandezi

Președintele CJA, **Iosif Matula**, a fost prezent, ieri, la Deva, la Conferința cu tema: **„Managementul apei și infrastructurii”**, ocazionată de vizita în România a unei delegații constituite din reprezentanți ai oamenilor de afaceri din Olanda. La eveniment sunt așteptați să participe Excelența sa Ambasadorul Olandei la București, **Jaap Werner,** precum și reprezentanți ai ofertanților de servicii financiare nerambursabile (BERD, Banca Mondială și delegația Uniunii Europene).

Întâlnirea are drept scop identificarea unor programe și proiecte comune, firmele olandeze fiind recunoscute pe plan mondial pentru activitatea în domeniul dragajului. Totodată, reprezentanții Băncii Mondiale, ai BERD și ai delegației Uniunii Europene, respectiv ai Agenției de Dezvoltare V Vest Timișoara, vor aduce la cunoștința celor aflați la conferință o serie de programe de finanțare.

„Această întâlnire va fi pentru noi un prilej de a prezenta proiectele majore pe care le avem în derulare. De asemenea, vom încerca să stabilim relații de colaborare cu delegația olandeză și cu firmele prezente acolo” a declarat **Iosif Matula**.

A. Hălmăgean

Comisarul-șef Lazăr Loghin - la europenele de judo

Sâmbătă s-a desfășurat, la Oradea, Campionatul Național de Judo al României - categoria „old boys” - la care a particiat și comisarul-șef **Lazăr Loghin,** șeful D.P.I.R. din cadrul Inspectoratului de Poliție Județean Arad. După lupte... drepte, comisarul-șef Loghin și-a demonstrat valoarea și de această dată, urcând pe prima treaptă a podiumului; a fost desemnat, astfel, campion internațional la categoria de greutate 90 de kilograme. În perioada 5-6 noiembrie 2005, comisarul-șef Lazăr Loghin va participa la campionatele europene de judo, care vor avea loc la Londra, Anglia.

Eugenia Pantea

Foto: Șt. Matyaș

În Gai și la Macea

Alte două focare de pestă porcină

Zilele trecute, inspectorii Direcției Sanitar - Veterinare și pentru Siguranța Alimentelor (DSVSA) Arad au identificat două focare de pestă porcină clasică. Boala a apărut în două gospodării individuale, situate în cartierul arădean Gai, respectiv în localitatea Macea. În primul caz au fost afectați doi porci grași, iar în al doilea, 11 purcei.

Imediat după confirmarea bolii, specialiștii DSVSA au trecut la lichidarea animalelor, concomitent cu instituirea măsurilor de izolare și prevenție specifice pestei. Dr. Dumitru Nișulescu, purtător de cuvânt la DSVSA Arad spune că n-ar trebui să ne mire deloc izbucnirea ultimelor focare de pestă, câtă vreme foarte puțini sunt cei care respectă cum se cuvine cele mai elementare norme sanitar-veterinare.

Cosmin Trif

De la A. J. V. P. S.

Instruire pentru examenul de vânători

Sâmbătă, 22 octombrie a. c., începând cu ora 10,00, în sala mică a Casei de Cultură a Municipiului va avea loc instruirea candidaților vânători, în vederea susținerii examenului final. Acesta se va desfășura în data de 5.11.2005, într-o locație care va fi comunicată de către Asociația Județeană a Vânătorilor și Pescarilor Sportivi (AJVPS) Arad.

Candidații care nu și-au completat dosarele sunt invitați la sediul AJVPS pentru a-și clarifica situația. „În caz contrar aceștia nu vor putea participa la examenul de admitere”, ne-a informat Nicu Deme, directorul AJVPS.

F. T.

Bulgarii se retrag din Irak dar îi primesc pe americani la ei

Bulgaria și SUA au ajuns la un acord în legătură cu aproape toate problemele legate de amplasarea de baze americane pe teritoriul bulgar, informează marți Sofia News Agency și BTA.

Ministrul bulgar al apărării Veselin Bliznakov, aflat la Washington în cadrul unei delegații conduse de președintele Gheorghi Pârvanov, a convenit luni cu Robert Loftis, reprezentant al Departamentului de Stat al SUA, ca Bulgaria să anunțe până la 10-15 decembrie o decizie în legătură cu bazele americane. Potrivit celor doi oficiali, este vorba de un interval de timp convenabil pentru finalizarea negocierilor cu privire la amplasarea bazelor și adoptarea unei rezoluții în acest sens de către forul legislativ bulgar.

Diplomatul american l-a asigurat pe ministrul bulgar al apărării că negocierile avansează conform planului și a menționat că intenționează să efectueze o nouă vizită în Bulgaria, împreună cu echipa sa, în perioada 10-15 noiembrie.

Ministrul bulgar al apărării a discutat de asemenea cu Gordon England, șef-adjunct al Pentagonului, despre proiectata retragere a contingentului bulgar din Irak. Veselin Bliznakov a solicitat cu acest prilej asistența SUA în timpul retragerii și a subliniat că țara sa intenționează să-și continue implicarea în Irak sub o formă diferită, cum ar fi misiuni de instrucție militară, pregătire diplomatică și operațiuni umanitare.

După ce a scăpat de cutremur, a fost împușcat

Ministrul regional educației din statul indian Jammu și Kashmir, Ghulam Nabi Lone, a fost împușcat mortal ieri la reședința sa din Srinagar, capitala de vară a statului, împreună cu două gărzi de corp, într-un atac atribuit separatiștilor musulmani, informează Reuters și AFP.

Revolta separatistă din Kashmirul indian nu a intrat în recul după seismul care a zguduit regiunea la 8 octombrie, soldat cu peste 1.300 de morți în partea indiană a Kashmirului și cel puțin 41.000 de morți în Pakistan. Mai mulți soldați și civili au fost uciși în atacuri separate produse de la 8 octombrie încoace, în timp ce de la începutul rebeliunii din Kashmir din 1989 conflictul separatist a provocat moartea a peste 44.000 de oameni.

China - relații tensionate cu Japonia

China a decis marți să anuleze o vizită pe care intenționa să o efectueze la Beijing ministrul de externe japonez Nobutaka Machimura a doua zi după ce premierul nipon Junichiro Koizumi și-a efectuat tradiționala vizită anuală la controversatul sanctuar patriotic Yasukuni, relatează AFP, Reuters și AP. Un purtător de cuvânt al Ministerului chinez de Externe a menționat că, "având în vedere situația gravă în care se află relațiile sino-japoneze, această vizită nu este oportună și China nu este în măsură să o organizeze".

Noam Chomsky - cel mai influent intelectual

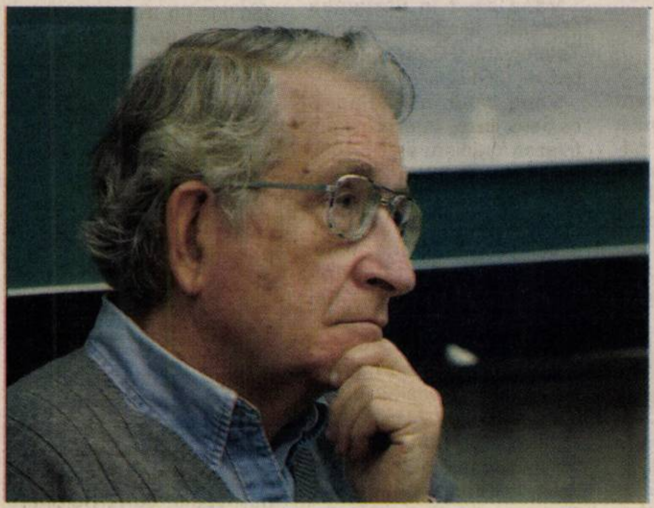

Lingvistul american Noam Chomsky, autor al unei cărți despre originile atentatelor de la 11 septembrie 2001, opusă variantei oficiale din SUA, a fost desemnat cel mai influent intelectual de către cititorii revistelor Prospect și Foreign Policy, relatează AFP.

Noam Chomsky i-a devansat pe italianul Umberto Eco, britanicul Richard Dawkins și cehul Vaclav Havel, potrivit acestui sondaj al revistelor britanică Prospect și americană Foreign Policy.

Circa 2.000 de persoane din lumea întreagă, însă în special din SUA și Marea Britanie, trebuiau să desemneze intelectualul cel mai influent dintre circa o sută de personalități propuse de cele două publicații.

Această listă a conținut totuși puțini intelectuali tineri sau femei. Astfel dintre primii 10, doar doi, printre care Salman Rushdie, sunt născuți după cel de-al doilea război mondial.

Paul Wolfowitz, președinte al Băncii Mondiale și fost ministru american al apărării, unul dintre principalii artizani ai războiului în Irak, se află pe poziția a 19-a.

El îi devansează printre alții pe eseistul neoconservator american Francis Fukuyama, teoretician al "sfârșitului istoriei", aflat pe poziția a 21-a, și profesorul american Samuel Huntington, autorul "ciocnirii civilizațiilor" /The clash of civilisations/, pe locul 28.

Iranul îl acuză pe Saddam de genocid

Iranul a trimis autorităților irakiene propriul său act de acuzare a lui Saddam Hussein, în ajunul deschiderii procesului acestuia - a afirmat, marți, purtătorul de cuvânt al justiției iraniene, Jamal Karimi-Rad, citat de AFP.

"Este un act de acuzare al poporului iranian contra lui Saddam și a colaboratorilor săi, care conține mai multe învinuiri, îndeosebi bombardarea de școli, de moschei, de case, recurgerea la arme chimice, la genocid, comiterea de crime contra umanității și încălcarea convențiilor internaționale", a spus purtătorul de cuvânt, care a adăugat că "alte documente vor fi trimise mai târziu".

Wilma provoacă „alertă roșie"

Autoritățile din Honduras au declanșat luni „alerta roșie" în fața pericolului pe care îl reprezintă furtuna tropicală Wilma.

„Alerta înseamnă că vom iniția pregătirile pentru o evacuare preventivă; nu vom aștepta impactul furtunii" - a declarat pentru AFP directorul Comisiei permanente de urgență din Tegucigalpa /COPECO/, Luis Gomez.

Centrul național de urgență /NHC, cu baza la Miami/ a anunțat că Wilma s-a întețit luni în Marea Antilelor, amenințând insulele Caiman și țărmurile Republicii Nicaragua și ale Hondurasului.

Specialiștii afirmă că furtuna tropicală Wilma s-ar putea transforma într-un ciclon devastator.

Cina „piperată"

Magnatul Rupert Murdoch vrea să adune zeci de mii de dolari pentru un colegiu tehnic israelian organizând o cină la sediul imperiului său din New York la care el va fi invitat de onoare, relatează AFP.

În acest sens, el a postat un anunț pe site-ul eBay, invitațiile la cină fiind scoase la licitație începând de la 25.000 de dolari.

"Câștigătorul și alte patru persoane vor avea unica oportunitate de a lua masa cu gazda lor, domnul Murdoch, știind în același timp că suma adunată va fi donată colegiului tehnic din Ierusalim, o instituție cu o reputație internațională", indică anunțul de pe eBay.

Colegiul tehnic din Ierusalim, fondat în 1969, și-a câștigat reputația grație lucrărilor sale din domeniul cercetării, în special în sectoarele opticii electronice și medicinei tehnologice.

Instalatorul polonez atrage turiste

Instalatorul polonez, devenit un argument al Oficiului polonez de turism (POT) după ce a „dominat" recentul referendum din Franța, a atras numeroase turiste în țara sa, potrivit oficialilor polonezi, relatează AFP.

Pentru a ironiza întreaga dezbatere din Franța pe marginea Constituției europene și a Directivei Bolkestein, cu referire la muncitori polonezi ieftini care au invadat piața locurilor de muncă, biroul de turism polonez din Paris a lansat pe pagina sa de web un afiș promoțional înfățișând un tânăr sexy, musculos, îmbrăcat în salopetă. „Eu rămân în Polonia. Veniți cât mai multe", spunea tânărul, pozând cu uneltele sale de instalator în mâini.

„Acest afiș s-a bucurat de o excelentă acoperire mediatică în întreaga lume. A atras atenția multor oameni asupra țării noastre", a explicat Krzysztof Turowski, expert al POT.

Potrivit cifrelor POT, aproape 60.000 de francezi au vizitat Polonia în lunile iulie și august, în creștere cu 14% față de aceeași perioadă a anului trecut.

Acesta este cu atât mai semnificativă cu cât media numărului de turiști a crescut în general cu 4,6%.

„Nu vreau să exagerez impactul instalatorului nostru, însă el s-a bucurat de succes chiar și în Australia", a declarat Turowski.

Numărul australienilor a crescut în această vară cu 56% în raport cu anul trecut.

Deși sănătos, a stat 54 de ani într-un azil psihiatric

În urmă cu mai bine de o jumătate de secol în urmă, Machal Lalung a fost considerat nebun și trimis la un azil psihiatric din nord-estul Indiei. Acum câteva luni, el a fost externat după ce Comisia națională pentru drepturile omului a descoperit că autoritățile din domeniul sănătății au comis una dintre cele mai tragice greșeli din lumea medicală din istoria Indiei și că Lalung suferea numai de epilepsie, relatează Reuters.

„Detenția" lui Lalung timp de 54 de ani i-a șocat pe activiștii pentru drepturile omului și pe experții în sănătate mentală din această țară, în care nu este ceva neobișnuit ca o persoană să fie catalogată drept nebună și să fie închisă în spitale sau aziluri timp de mai multe luni, dacă nu chiar ani. „Nu știam de cazul lui Machal Lalung, dar imediat ce am aflat de el am întocmit toate formalitățile legale pentru eliberarea lui", a declarat ministrul de interne din statul indian Assam, Rokybul Hussain. „Îmi pare foarte rău pentru el", a adăugat ministrul. Slabă consolare însă pentru Lalung, în vârstă de 77 de ani, care la vârsta de 23 de ani a fost trimis la spitalul de boli mentale din orașul Tezpur. Nu mai puțin de 54 de ani petrecuți printre nebuni i-au atrofiat simțurile, i-au făcut să-și uite familia, dialectul său tribal și chiar gustul mâncării preferate. Lalung nu mai știe nici cum arăta viața sa înainte de azil și nici cum a ajuns pe mâinile medicilor sau cine l-a internat. Doctorii care l-au tratat pe Lalung s-au pensionat, iar dosarele despre el au dispărut. Acum Lalung speră să-și regăsească liniștea în moarte. În prezent, locuiește cu nepotul său în satul Silchang, la circa 90 de kilometri de capitala statului Assam, Guwahati.

AMA GRUP INTERNATIONAL

o anvelopă pentru fiecare

OFERTA AGRICULTORULUI

ANVELOPĂ TRACTOR SPATE
1400-38/8 PR DANUBIANA

PREȚ VÂNZARE: **798 RON** (7.980.000 lei vechi)

Arad, str. Câmpul Liniștii nr. 1 (fost TOFAN GRUP), telefon: 27.02.62

(C.A.1366/2005)

ANGAJĂM

PERSONAL PENTRU CULES CIUPERCI în ciupercărie.

Informații tel. 0729.009.109.

(c.305/2005)

s.c. Campignons Prod SRL VINDE

Compost biologic rezultat din cultivarea de ciuperci

la preț de 0,18 Ron/kg, care poate fi utilizat la paturi de răsaduri sau ca îngrășământ biologic.

Sticlă securizată bun pentru sere, la un pret de 5 Ron/buc.

Arad, Calea Bodrogului FN, tel. 0726-302.904.

(C.305/2005)

Direcția Generală a Finanțelor Publice a Județului Arad

cu sediul în Bd. Revoluției nr. 79, organizează în data de **2.11.2005, ora 10,00,** la sediul instituției, concurs pentru ocuparea următoarelor posturi vacante:

✔ **Referent tr. II**- 1 post D. G. F. P. a jud. Arad
✔ **Magaziner tr. II** - 1 post DGFP a jud. Arad
✔ **Secretar-dactilograf tr. I** - 1 post DGFP a jud. Arad
✔ **Îngrijitor tr. I (% normă)** - 1 post AFP oraș Nădlac
✔ **Îngijitor tr. I (% normă)** - 1 post AFP comuna Săvârșin
✔ **Îngrijitor tr. I (% normă)** - 1 post AFP comuna Gurahonț

Data până la care se pot depune dosarele de înscriere este **31.10.2005.**

Informații suplimentare pot fi obținute la sediul DGFP Arad, Bd. Revoluției nr. 79, la Serviciul Resurse Umane, Salarizare și Pregătire Profesională, camera 49, telefon 280.633, int. 208.

(c. 1235/2005)

ANIVERSĂRI

Întreaga familie Bernat împreună cu bunicuța și fratele urează dragei lor

BERNAT IULIANA

la aniversarea zilei de naștere multă sănătate, tot ce-și dorește și „LA MULȚI ANI!" (37953)

Eu sunt fetița

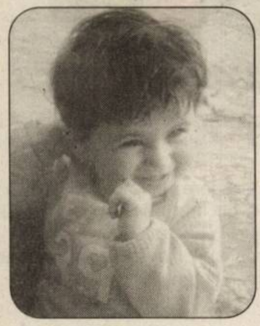

PAULA BIANCA JICHICI

din Lipova și astăzi împlinesc un anișor. Mami și tati îmi urează

LA MULȚI ANI

și o copilărie fericită. (384, Lipova)

Acum când întoarcem a doua filă din cartea vieții un trandafir pentru cea mai scumpă nepoțică, tot binele din lume, fericire și

LA MULȚI ANI

pentru

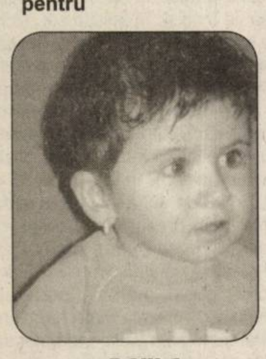

PAULA BIANCA

din LIPOVA. Te iubim mult BUNICII și RĂZVAN. (Ag. Lipova, 385)

Pentru cea mai dulce fetiță,

JICHICI PAULA BIANCA

la împlinirea unui anișor îți urăm

LA MULȚI ANI!

să crești mare, să strălucești ca o rază de soare. LORENA ȘI CIPRI. (383, Lipova)

VÂNZĂRI APARTAMENTE O CAMERA

Vând garsonieră confort 3, Vlaicu, lavabil, gresie, faianță, ușă stejar, toate condițiile, ocupabilă imediat. Informații 0257.241.469; 0742.808.411. (UTA, 1449)

Vând apartament 1 cameră, ultracentral, 60 m.p., decomandat, Banu Mărăcine, vizavi Benzinăria O.M.V., amenajat, 30.500 Eu, telefon 0722.344.621. (37035)

Vând garsonieră cf. 1, Micălaca-Alfa, 18.000 Eu. Telefon 0727.982.469. (36972)

Vând garsonieră, parter cu balcon, Micălaca, 18.500 Eu. Telefon 0723.199.579. (37654)

Vând apartament 1 cameră 50 m.p., Micălaca 500, etaj 4, amenajat frumos, parțial mobilat, doar 21.700 Eu. Telefon 0744.542.931, 279718. (37657)

Vând cameră 39 mp. la casă Legea 112, preț 6.500 Eu. Telefon 0740.362.492. (37727)

Vând garsonieră amenajată la cheie, la doar 12.000 Eu. Telefon 0745.852.398. (1488, Uta)

Vând apartament o cameră, B-dul Revoluției, cumpărat cu Legea 112, superamenajat, decomandat, plus pivniță 104 mp, 30.000 Eu negociabil. Telefon: 272.226, 0745.135.555. (37775)

Vând apartament 1 cameră 48 mp, parter, zona Vlaicu principală, stradal pretabil privatizare, preț 25.000 EU. Relații telefon 0723.425.732. (36100)

Vând garsonieră, strada Bușteni, telefon 231227, 0746. 231.913.(37747)

Vând apartament o cameră, bucătărie, baie cu duș, cămară, recent renovată (la casă),16.000 Eu. Telefon 0743.302.030. (37777)

Vând garsonieră, confort I, etaj IV, Micălaca, Miorița, str. Săvârșin, neîmbunătățită, contorizată, 17500 Eu. Telefon 275.263. (37827)

Vând garsonieră confort I, Confecții, 17.500 Eu. Telefon 0747.928.885. (36684)

Vând apartament Grădiște, una cameră, et. I, gresie, faianță, internet. Telefon 0744.167.595. (37863)

Vând garsonieră confort I, etaj I, Piața Soarelui. Telefon 0745.127.155. (37891)

VÂNZĂRI APARTAMENTE DOUĂ CAMERE

Vând apartament 2 camere, 97 mp + 47 mp, curte, neamenajat, zona P-ța Mare, str. Al. Gavra nr. 1, 33.000 EU, negociabil. Telefon 0722.986.692. (36876)

Vând apartament două camere, Eminescu nr. 50, posibil privatizare, 26.000 Eu negociabil. Telefon 0741.140.837. (37947)

Vând apartament 2 camere Micălaca, zona 700, et. 3, 70 mp, ultraamenajat, decomandat, 33.500 Eu, telefon 0722.344.621. (37035)

Vând apartament 2 camere, etaj II, central, str. T. Vladimirescu, garaj. Telefon 0722.303.709. (37007)

Vând apartament 2 camere, Micălaca-Alfa-Vlaicu, 30.000 Eu, negociabil. Telefon 0727.982.469. (36972)

Vând apartament 2 camere, decomandat, Podgoria, P3, etaj 2. Telefon 0722.313.228. (36759)

Vând apartament 2 camere, 78 mp, central, Chișineu-Criuș. Telefon 0257-350.502; 0257-350.145. (37674)

Vând apartament 2 camere, Malul Mureșului, Et. I. Telefon 416.103. (37836)

Vând apartament 2 camere, semimobilat, et. 4, cartier Alfa, preț 30.000 Eu., negociabil. Telefon 0744.275.658; 0257/277.722. (37853)

Vând apartament 2 camere, semidecomandat, central, cărămidă, str. Mircea Stănescu, parțial renovat, ocupabil imediat. Informații telefon 288.242 ora 15-22. (37852)

Vând apartament, 2 camere, Micălaca, renovat, et. IV, str. Mioriței, preț 28.500 Eu., urgent. Telefon 0745.239.870. (37869)

Vând apartament ultracentral la casă 2 camere, Legea 112, 36.000 Eu. Telefon 0740.254.702. (37879)

Vând apartament la casă, 2 camere, zona centrală, preț 22.500 Eu. Telefon 0742.456.026. (37885)

Vând urgent apartament 2 camere Vlaicu, Bl. 2 B, et 7/10 ocupabil imediat, semiamenajat, 30.000 Eu, negociabil. Telefon 0744.786.964. (Ag. Uta 1468)

Vând apartament 2 camere Micălaca 100, decomandat, 70 m.p., contorizat apă+ căldură, etaj intermediar, preț negociabil. Telefon 0744.506.100. (Ag. UTA 1492)

Vând apartament 2 camere decomandat, neîmbunătățit, str. A. Vlaicu 210, Bl. A1-3, et.5, Telefon 0357/416065 sau 0727.814.309. (Ag. UTA 1497)

Important

La solicitarea celor interesați publicăm și fotografiile (alb-negru) aferente anunțurilor de vânzări case, mașini sau apartamente.

Vând apartament 2 camere, 6/10, Fortuna, 26.000 Eu, negociabil. Telefon 0357/ 803.367; 0734.084.436. (37686)

Vând apartament 2 camere amenajat integral, central (Maiakovski). Telefon 254.411; 0743.157.370. (37708)

Vând sau schimb apartament 2 camere (cu 3 camere) Micălaca, parter, amenajat la cheie, preț 31.000 Eu. Informații telefon 0745.371.148. (37726)

Vând urgent apartament două camere, confort doi, Fortuna, complet contorizat, climă, 22.500 Eu negociabil. Telefon: 0257-244302, 0257-242982, 0740.022.271. (1475, Uta)

Vând apartament două camere, 56 mp, et. 4/4, amenajat, climă, Fortuna, 23.500 Eu negociabil. Telefon: 272226, 0745.135.555. (37775)

Vând apartament central, 2 camere, pivniță, garaj, etaj 4/4. Telefon 231719, 0721. 273.506. (37711)

Vând 2 camere, Poetului, etaj 2, mobilat, 32.000 Eu, telefon: 213192, 0722.257.409. (37688)

Vând urgent apartament bloc 2 camere, decomandat 60 mp., hol, bucătărie, cămară, baie-vană, apă caldă-rece, balcon închis, încălzire termoficare, sau schimb cu garsonieră confort 3 + diferență, bloc la Uzina de Apă 2, Bloc 1 ap. 16. Telefon 0742.181.182. (37821)

VÂNZĂRI APARTAMENTE TREI CAMERE

Vând urgent apartament 3 camere, etaj 3/4 zona Vlaicu, str, Fluturilor, bloc 12, 25.500 EU negociabil. Telefon 289030, 0724.983.915. (36868)

Vând apartament 3-4 camere, Micălaca-Alfa-Vlaicu, prețuri negociabil. Telefon 0727.982.469. (36972)

Vând apartament 3 camere, Micălaca, lângă Uzina de Apă, 115 mp, et. 4/4, 19.500 Eu, negociabil. Telefon 272226, 0357-801331, 0745.135.555. (36490)

Vând apartament 3 camere etaj 3/4 Calea Romanilor, îmbunătățiri, 35.000 E. Telefon 211.713; 0743.142.285. (37676)

Vând apartament 3 camere, Vlaicu, ultramodern, blocurile noi, 50.000 Euro. Telefon 0722.653.878. (37762)

Vând apartament 3 camere, Vlaicu, 27.500 Euro. Telefon 0722.653.878. (37762)

Vând apartament 3 camere, Miorița, amenajat lux. Telefon 0744. 617.979. (1488, UTA)

Vând apartament 3 camere, Micălaca, zona 700, 2 băi, garaj, Et. I, strada Felix, preț negociabil. Telefon 262.312 sau 0742.425.025. (37833)

Vând apartament 3 camere, confort I, decomandat, ne(mobilat), et. intermediar, Vlaicu, camere și bucătării mari, toatal dotat și amenajat, garaj, 37.500 /35.500) Eu. Telefon 243.203. (37888)

Vâmd apartament 3 camere, Alfa, parțial mobilat, decomandat, contorizat, parchetat, preț 36.500 Eu; Telefon 285.814; 0745.654.473. (37886)

VÂNZĂRI APARTAMENTE PATRU CAMERE

Vând apartament patru camere, Micălaca, zona 300, cu vedere la Mureș, îmbunătățit, centrală proprie, două garaje din zidărie BCA. Telefon: 0722. 283.010, 0721. 889.568. (37780)

Vând apartament 5 camere, etaj I, zona Miorița, suprafața 126 mp, preț 37.000 EU negociabil, Legea 112. Telefon 259090, 0722.349.092. (36962)

Vând apartament la casă, 4 camere, toate utilitățile, Legea 112, achitat 1997, central, preț 41.000 Eu. Telefon 285.814.; 0723.514.819. (37886)

VÂNZĂRI CASE

Vând casă în Stațiunea Moneasa, imediat ocupabilă. Telefon 0259-349712, după ora 16. (36442)

Vând casă în Nădlac, 6 camere, baie, anexe, curent trifazat, grădină, preț 27.000 Eu. Telefon 0256-245006, 0721.825.587. (36530)

Vând casă central Vărșand, 4 camere, bucătărie, baie, cămară, anexe. Telefon 0746.693.796. (Ag. Criș, 524).

Vând casă amenajată occidental, Bujac, zonă neinundabilă, preț la vedere. Telefon 0745.104.216; 0741.051.659. (36790)

Vând casă și teren de casă, în Grădiște, 1.300 mp, front stradal 30 m. Telefon 0744.630.024. (36813)

Vând casă deosebită, central, posibilitate privatizare. Telefon 256279; 0727.767.510; 0743.108.066. (36829)

Vând casă la șosea, în localitatea Odvoș, 2.500 mp, 14.000 Eu. Accept și credit ipotecar. Telefon 0724.972.704. (36916)

Vând casă 5 camere, Aradul Nou (Mureșel), 500 mp, fs 23 ml, amenajată, recent renovată, 92.000 Eu negociabil. Telefon 272226, 0745. 135.555. (37775)

Vând casă str. Brâncoveanu nr. 93, 6 camere, 2 băi, bucătărie spațioasă, aer condiționat, încălzire proprie pe gaz, pivniță, terasă, garaj, curte, suprafață totală 496 mp. Telefon 0744.507.773. (37682)

Vând cabană Insula Mureș, teren dublu, grădină, pomi fructiferi. Informații telefon 0742.082.046. (36991)

Vând casă cu grădină, în localitatea Arăneag. Informații telefon 0745.635.084. (35859)

Vând casă propietate, str. Grigore Alexandrescu, nr. 19, 2 camere, bucătărie, baie, pivniță și hol, încălzire centrală pe gaz, termopane, parchet, gresie, merită văzută. Telefon 0741.968.780, preț 40.000 Eu. (37627)

Vând urgent și ieftin casă mare în Tauț cu 3.000 m.p., grădină, 130 pomi, 2 case în curte. Telefon 214415, 0745.003.019. (37666)

Vând casă 2 camere, M. Eminescu, 56.000 E. Telefon 0723.308.286. (37658)

Vând casă cu 3 camere, 1 bucătărie, cu Legea 112. Cumpărată la zi. Prețul 45.000 Euro, negociabil, str. Adam Guttenbrun, nr. 20. Telefon 0744.293.309; 0729.004.503. (37689)

Vând casă P+1, zona Micălaca. Informații telefon 0744. 195.835, între orele 12-14. (37787)

Vând urgent casă, Aradul Nou, toate utilitățile, 1440 mp, 68.000 Eu, negociabil. Telefon 256128, 0745. 239.523. (37794)

Vând casă, P+E, 720 mp, Sânicolau Mic, intrare auto, amenajată, 85.500 Eu negociabil. Telefon: 272226, 0745. 135.555. (37775)

Vând casă 5 camere, P+M, 720 mp, Micălaca, fs 16 ml, 100.000 Eu. Telefon: 272226. 0745. 135.555. (37775)

Vând casă 5 camere, Aradul Nou, 720 mp, fs 16 ml, 73.500 Eu negociabil. Telefon: 272226, 0745. 135.555. (37775)

Vând casă, sat Cuvin, camere parchetate, bucătărie modernă, grădină, preț 25.000 Eu negociabil. Telefon 0742.608.378. (Ag. Lipova, 386)

Vând casă 3 camere, D. Gherea, 62.000 Eu. Telefon 0744.589.950 (37658)

Vând sau schimb casă în Arad, str. Ioan Flueraș, nr. 35, 3 camere, bucătărie, 2 băi, hol, spais, curte betonată, cotețe, cămară, grădină suprafața totală 460 mp, preț 56.000 EU. Telefon 0723.208.834, 271591. (36653)

Vând casă, zona Episcopiei, teren 777 mp, 210.000 Eu. Telefon: 253364, 0722. 257.409. (37688)

Vând casă 4-5 camere, încălzire gaz, apă curentă și altele. Telefon 348737. (37752)

Vând casă în comuna Craiva, sat Stoinești, preț 2500 Eu. Telefon 511691. (388, Ineu)

(Continuare în pag. 16) ☛

CONNEX
CG&GC Soluții Integrate IT&C

Ssst!
Păstrează-ți cuvintele pentru că te așteaptă:
4 luni abonament gratuit
50 de minute gratuite în rețea*
20 de minute naționale gratuite, lunar, pe viață
1000 x 1000 de premii de minute

ACCESORII CADOU PENTRU FIECARE NOU ABONAMENT

5 $ ALCATEL 320 — 9 $ MOTOROLA C115
12 $ PHILIPS 160 — 12 $ NOKIA 1101
19 $ SONY ERICSSON T290i — 29 $ MOTOROLA V171
RATE ÎN MAGAZIN

SĂPTĂMÂNAL CADOU O CAMERĂ FOTO Hewlett Packard M 22 5,5Mega Pixeli

B-dul Revolutiei nr. 42, Tel: 0257-250.604: Str. Voluntarilor Nr.2 Tel: 0721 70.72.70 e-mail: cgarad@cg-gc.ro
www.cg-gc.ro 0722.55.77.99 www.gsm4all.ro
Oferta completă de servicii și telefoane in magazine
Prețurile nu conțin TVA, telefoane în limita stocului disponibil. Ofertă valabilă în perioada 12 septembrie - 13 noiembrie. Ofertă valabilă pentru persoanele cu domiciliul într-unul dintre județele Arad, Bacău, Bihor, Iasi, Sibiu, Suceava, Argeș, Dolj, Galați, Alba, Bistrita-Năsăud, Botoșani, Caraș-Severin, Covasna, Harghita, Maramureș, Mureș, Neamț, Satu Mare, Sălaj, Tulcea, Vaslui, Vâlcea.
Oferta este supusă unor clauze disponibile în magazine sau la agenții de vânzări. Detalii despre regulamentul promoției se găsesc pe www.connex.ro
* Prin trimiterea unui SMS la 878.
** Premiul se acordă prin tragere la sorți dintre toți cei care s-au abonat în ziua precedentă.
(COM./10.2005)

S.C. TUR Gastro SRL
autorizată conform O. G. 129/2000
ORGANIZEAZĂ cursuri de calificare
ÎN MESERIILE:
- Bucătar - 5 luni
- Ospătar - 5 luni
Diplomele sunt avizate de către M. E. C. și M. M. S. S. F.
INFORMAȚII tel. 212.339.
(c. 1121/2005)

GT MOTOR SRL
ANGAJEAZĂ SECRETARĂ
CERINȚE:
- cunoaștere operare PC
- studii medii/superioare
- o limbă străină mediu/avansat
CV se trimite până în data de 20.10.2005 la fax: 0257-289210 e-mail: office@hotelphoenix.ro sau la HOTEL PHOENIX, Calea Aurel Vlaicu nr. 267.
(c. 1156/2005)

MONTE BANATO
S.C. PANGRAM S.A. producătoarea pastelor făinoase Monte- Banato
ANGAJEAZĂ pentru ARAD MANAGER DE ZONĂ
- Studii economice sau administrative;
- Experiență vânzări - minim 2 ani;
- Experiență Coordonare echipă - minim 1 an;
- Excelente abilități organizare, coordonare, planificare
- Permis conducere
CV-ul și scrisoarea de motivație se pot trimite prin fax 0255/210.995 sau e-mail personal@montebanato.ro până la data de 29-10-2005.
(6789493)

PARCHET COVOARE LAMBRIURI UȘI
PROGES pentru amenajări interioare
PARCHET LAMINAT
14,95 lei/mp*
+ COVORAȘ INTRARE GRATUIT
Str. Dorobanți nr. 55, tel: 282.021
Str. Petru Rareș nr. 113, tel: 218.940
*Preț fără TVA
(COM./09.2005)

MATERIALE DE CONSTRUCȚII
- țigle tip Macon 239.000 lei/mp/10 buc.
- cahle teracote - 5.600.000 lei/buc.
- BCA, polistiren, vată minerală, var, ciment, plăci azbociment
S.C. BRIDGE SRL
LOC. PECICA NR. 1526 INF. 0744-812.518
Transport gratuit la domiciliu peste 5 to.
Super ofertă
(6789504)

S.C. MOBILIER GENERAL ARAD M.G.A. S.R.L.
ANGAJEAZĂ
- TÂMPLARI-MONTATORI schelete tapiterie
- TAPITERI
INFORMAȚII LA TEL. 0722.500.354.
(6789495)

METRO
Mai aproape!
Fii pe fază!
Arad: 20 octombrie
Calea Zimandului 43C
(COM./10.2005)

Vând casă de cărămidă cu fundaţie de piatră codru, transformată în spaţiu comercial. Preţ 60.000 Eu. Telefon: 0744. 507.226. (1489, UTA)

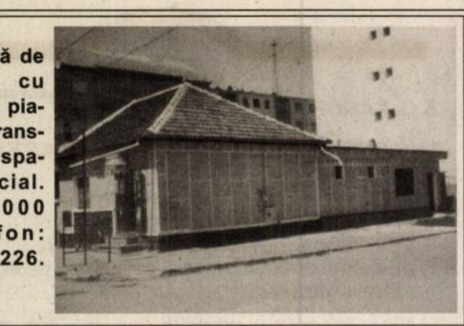

☛ (Urmare din pag. 14)

Vând casă mică cu teren arabil, fertil, loc. Gurahonţ. Telefon 316383. (37803)

Vând casă în Grădişte, pivniţă, parter, etaj, mansardă. Telefon: 0744.556.816, 0744.361.861. (37676)

Vând casă, 3 camere, dependinţe, curte, grădină, în Lipova. Telefoane 229.666; 0746.244.653; 0743.138.536.

Vând trei case şi un hectar pădure, Covăsânţ. Telefon 0747.284.712. (37812)

Vând loc de casă 1286 mp, Ineu, str. Caragiale, nr. 2. Telefon 0257/512.169. (Ag. Ineu, 392)

Vând urgent apartament bloc 2 camere, decomandat 60 mp., hol, bucătărie, cămară, baie-vană, apă caldă-rece, balcon închis, încălzire termoficare, sau schimb cu garsonieră confort 3 + diferenţă, bloc la Uzina de Apă 2, Bloc 1 ap. 16. Telefon 0742.181.182. (37821)

Vând casă, grădină, Poltura Arad. Telefon 0357/416.326; 0742.402.520; 0721.997.580. (37848)

Vând (variante) casă înaltă, solidă, mansardabilă, Grădişte, bună pentru două familii. Telefon 0741.202.268. (37862)

Vând urgent casă 6 camere, baie, bucătărie, anexe, 2 terase, încălzire centrală, mobilierul existent şi electrocasnice, grădină mare, localitatea Macea Nr. 580, 65.000 Eu. Telefon 0747.688.827. (37887)

Vând urgent casă centru oraşul Pecica, 2 camere, baie, bucătărie, pivniţă, anexă 2 camere, apă curentă, curte şi grădină 24.000 Euro, negociabil. Telefon 0747.688.827. (37887)

Vând casă în Pârneava, 4 camere, 2 băi, 2 bucătării, termotecă, termopan, toate utilităţile. Telefon 0726.291.075. (37906)

Vând casă în Zădăreni, superamenajată şi dotată, 1.500 m.p. Telefon 0745.177.268 (37912)

Vând casă Calea Romanilor, ideal sediu firmă, preţ 200.000 Eu negociabil. Telefon 0740.529.298 (37919)

VÂNZĂRI SPAŢII

Vând HALĂ în GAI, 1700 mp, 220.000 Eu negociabil. Telefon 272226, 0745. 135.555. (37775)

VÂNZĂRI TERENURI

Vând teren intravilan în Gai, 4.006 mp, utilităţi, 2 fronturi stradale. Telefon 0745.634.885, 0766.673.531. (31519)

Vând pământ 3.14 ha Asociaţia Romgera Sântana, 1600 EU/ha. Telefon 253470, 0741.143.350. (36617)

Vând TEREN la centură, Micălaca Nord-Est, S = 10.000 mp, FS = 19,60 m, 4 Euro/mp. Telefon 0722.782.353. (36785)

Vând teren pentru construcţii în Staţiunea Moneasa. Telefon 0722.247.941. (36501)

Vând, schimb, variante, loc de casă, Grădişte, str. Pescarilor, 1.000 mp, fs 27 ml, utilităţi, 32.000 Eu, negociabil. Telefon 0720.034.941. (36918)

Vând teren arabil în zonele Zădăreni-Iratoş-Şiria-Zăbrani-Variaş-Vinga-Gurahonţ-Pecica. Telefon 0727.982.469. (36972)

Vând loc casă în Pâncota, suprafaţa 2.800 m.p., telefon 0723.384.505. (37616)

Vând loc de casă, Gai, parcelat, înscris CF, utilităţi, 253 m.p., 8.000 Eu, negociabil. Telefon 0723.881.866. (37653)

Vând teren intravilan în Săvârşin, 1500 mp, poziţie excelentă. Telefon 0745.325.245; 0257-557.371; 0726.746.778. (37685)

Vând urgent 10 h pădure cu C.F. zona Radna. Telefon 0744.775.846. (37694)

Vând pământ în Secusigiu 6 ha. Telefon 411.479; 0745.966.185. (37720)

Vând loc pentru benzinărie cu autorizaţie de construcţie + 4 bazine. Telefon 0744.774.649. (37757)

Vând teren 600 mp, fs 15 ml, Bujac, zonă neinundabilă, 23.500 Eu negociabil. Telefon: 0745. 135.555, 272226. (37775)

Vând loc de casă, Aradul Nou, suprafaţă 375 mp, front stradal 30 ml. Telefon: 0722. 226.403. (37782)

Vând teren 500 mp, Tabacovici, 80 Eu/ mp. Telefon 0722. 457.098, 211710. (37779)

Ocazie! 3 ha Expo Arad, fs 58 ml, 22 Eu/mp. Telefon: 253364, 0722. 257.409. (37688)

Vând teren arabil, 5 ha, cu CF, semănat cu lucernă, pe drumul către Horia. Preţ 30.000 Eu. Telefon: 0257 - 289055 sau 0746. 099.320. (1480, UTA)

Vând 200.000 mp TEREN, la şosea, tramvai, gaz şi canalizare industriale, învecinat cu apă şi curent electric industriale. Telefon 0744.615.257. (36185)

Vând 90.000 mp TEREN INTRAVILAN cu 300 m front şi acces existent la şoseaua spre Deva, tramvai, gaz, apă, curent electric. Telefon 0744.615.247. (36185)

Vând 15.000 mp TEREN INTRAVILAN cu 180 m deschidere la şoseaua de centură, gaz, apă, curent electric, Zona industrială de Nord Arad. Telefon 0744.615.247. (36185)

Vând teren 1.070 mp, Septimiu 52 şi 1500 mp capăt Castor, 35 Eu/mp, negociabil. Telefon 0722.548.006. (37830)

Vând 1 ha teren intravilan cu casă; posibilitate acces cale ferată şi şosea Curtici, telefon 0740.200.787; 0744.557.862. (37841)

Vând teren cu casă în Gai pe centură, 720 mp, str. Tribunul Cheorcheş nr. 44, idel pentru sediu firmă, depozit, motel, etc, 45.000 Eu negociabil. Telefon 0722.800.738 (37932)

Vând grădină în Şiria, preţ convenabil. Telefon 0745.562.946. (37920)

VÂNZĂRI AUTO

Vând Iveco Turbo Daily 59-12 frigorific, an 1992, 6 tone, 8.750 Euro. Telefon 0722.577.061. (36818)

Vând Dacia Berlină injecţie + gaz, an 2000, preţ 2.600 Euro. Telefon 0788.626.016. (36830)

Vând Mercedes Vito, fabricaţie 1996, climă, ABS, airbag, 8.900 Eu. Telefon 0744.577.891. (36883)

Vând tractor şi plug, localitatea Berechiu, Nr. 413. Telefon 230.507. (37698)

Vând tractor U 650, CIV, numere noi, plug ţeavă PP3, telefon 0745.156.356. (Ag. Criş 553)

Vând Dacia 1310, an fabricaţie 2002, kilometri bord 45.000, preţ 3100 Eu, negociabil. Telefon 0257/353005, 0723.284.679 (Ag. Criş, 536)

Vând Solenza, an 2004, stare impecabilă, preţ 4800 Euro şi Audi 80 butoiaş, an 1988, preţ 3800 Euro. Telefon 256.980, 0744.246.613; 0744.604.805. (37682)

Vând Daewoo Leganza, stare excepţională. Preţ la vedere. Telefon 0746.160.033. (37691)

Vând urgent, Mercedes C 180 albastru metal, climă, ABS, servo trapă, genţi aluminiu, geamuri electrice, an 1995. Telefon 0744.775.846. (37694)

Vând Dacia 1300, cu acte la zi, în stare de funcţionare, str. Gh. Doja nr. 198, preţ 500 Eu. (37709)

Vând Ford Mondeo, an 2001, Diesel, stare impecabilă, consum mic, 9150 Euro. Telefon 0744.635.418. (37718)

Vând Mercedes-Benz E 220 CDI model 2001, 152.000 km, piele, cutie tiptronic, culoare negru, computer bord, comenzi volan, genţi oz-uri 18" etc., preţ 13.600 EU, sau variante. Telefon 0740.120.741; 0722.706.535. (36588)

Vând Dacia Solenza an fabricaţie 2004, culoare metalizată, echipată cu AC, MP3, preţ 5.500 Eu, negociabil. Telefon 0740.278.106. (37739)

Vând Transporter 8 locuri, climă, înmatriculat urgent. Telefon 0727.590.038. (37754)

Vând Fiat Ritmo, 1,7D CL, în stare perfectă. Preţ 2.800 Eu negociabil. Telefon 469031. (1478, Uta)

Vând Dacia 1310, anul fabricaţiei 2002, km bord 45.000, preţ negociabil 3100 Eu. Telefon 0257 - 353005, 0723. 284.679. (536, Ch. Criş)

Vând tractor rutier U 650, în stare perfectă. Telefon 466994. (273 Pâncota)

Vând autoturism WOLKSWAGEN T2, persoane, an 1985, 1600 Diesel, alb, 3000 Eu negociabil. Telefon 0742.608.378 (Ag. Lipova, 287)

Vând urgent microbuz, Ford Tranzit 2,5 Diesel, an 1984, model vechi, stare foarte bună, toate actele la zi, 1.400 Eu negociabil. Telefon 0744.786.964. (Ag. UTA, 1468)

Vând urgent Ford Fiesta din 2001, Euro 4, trapă electrică, 2 uşi, 4 airbag. Vând Dacia, 1300 albă, cu gaz omologat. Telefon 0741.217.594. (37838)

Vând VW Passat limuzină, 2002, argintiu, 130 CP, 6 viteze. Telefon 0744.555.660. (36016)

Vând Mazda 626 1,6 valve, instalaţie gaz, originală, model '92, 4.500 EU. Telefon 0722.353.495. (37612)

Vând Dacia 1310, an 87, stare bună, 800 Eu negociabil. Telefon 0742. 902.683. (37805)

Vând Opel Astra 2003, combi, Diesel, Mercedes C 220, Golf IV. Telefon 0722. 251.555. (37806)

Vând VW Passat 1.9 TDI Variant 2003 climatornic 131 CP şi VW Golf 1,9 TDI 2003, climatronic, geamuri electrice, recent aduse. Telefon 0257/ 263369; 0744.206.556. (36518)

Vând Wolkswagen Passat 1,9 TDI an 2002, gri metalizat, climatronic, airbag, full electric, volan reglabil, radio-CD-MP3. Telefon 0723.965.044; 0727.309.545. (Ag. Criş, 532)

Vând piese buldozer S. 650, S.1500. Telefon 0726.253.412. (33189)

Vând Piagio Hexagon 250 cmc; 4T; '98 - 1500 Eu.; Piagio Hexagon 150 cmc; 2T; '96 - 1300 Eu; Husqvarna 125 SM; '04 - 3200 Eu; Honda VF 750; '87 - 1700 E; Honda Cross 125 2T; '98 - 2500 Eu. Nou! Derbi 50 cmc 2 T; '03 - 2800 Eu; 0 Km . Telefon 0722.281.021; 0741.217.103. (37840)

Vând VW Golf, 2002, limuzină, dotări multiple, benzină. Telefon 0747.056.235. (37843)

Vând VW Golf, IV, Combi, an fabricaţie 2001, 90 CP, AC, ESP, R-CD Sony, închidere centralizată, alarmă, gri metal. Preţ 8750 Eu., uşor negociabil. Telefon 0722.473.866. (37846)

Vând Audi 90, an fabricaţie '90, benzină. Telefon 0744.850.648. (37850)

Vând Dacia 1410, an 1995, stare perfectă. Telefon 0257/ 473.340; 0744.645.930. (Nădlac, 67)

Vând Audi A4, 1,9 TDI 2001, bleu metalizat, full option, 11500 Eu., negociabil, plus variante. Telefon 0766.481.730. (37861)

Vând BMW 525 Turbo Diesel, fabricaţie 1991, 170.000 Km, ABS, aer condiţionat, central, electric, 5.000 Eu., negociabil. Telefon 0747.828.761; 0257/216.081. (37872)

Vând camion Liaz, stare de funcţionare. Informaţii telefon 235.666, 0724.275.966. (37874)

Vând Dacia papuc, an 1998, acoperită, fibră, impecabilă, 1800 Eu. Telefon 0742.199.780. (37880)

Vând Ford Sierra Sedan, 1,6 benzină, din 1991, gri metalizat, alarmă, CD, stare impecabilă, 3400 Eu., negociabil. Tel. 0746.193.811. (37884)

Vând Volkswagen Polo 1,4 MPI, 2+1 uşi, an fabricaţie 2000 ABS - Airbag trapă, înmatriculat recent. Preţ 5.900 Eu negociabil. Telefon 0722.244.926 (Ag. UTA, 1494)

Vând camion MAN, an 1989, 6,5 tone, dubă, înmatriculat. Stare foarte bună. Telefon 0745.365.663 sau 0745.505.122. (Sântana, 295)

Vând Dacia 1310, an fabricaţie 2002, 2.700 Eu, negociabil. Telefon: 0741.509.741. (Criş, 543)

Vând Renault Megane 2001, Full, 7500 Eu, negociabil. Telefon 0740.500.519. (Criş, 540)

Vând piese Dacia din dezmembrare, cutie 5 viteze, telescoape, arcuri faţă spate, alternator, electromotor, piese la direcţie. Relaţii telefon: 0740.844.776. (Criş 542)

Vând ARO 320 CAMIONETĂ, 1990, motor Braşov, stare impecabilă. Informaţii telefon 0742.998.892. (Ag. Sebiş, 145)

Vând AUDI A4 1,9 TDI, 2001, FULL, preţ 10.200 Eu. Informaţii 0742.998.892. (Ag. Sebiş, 144)

Vând autoturism Wolkswagen Passat înmatriculat TDI - 1,9 cm3, an 1994, puţin avariat. Telefon 0257/265957, 0724.510.540. (Ag. UTA, 1502)

Vând Daewoo Espero, 1997, AC, electric, central, 1.500 cm3, preţ 3.850 Eu negociabil. Telefon 0745.593.870, 0788.387.919 (Ag. UTA, 1501)

Vând Dacia Super Nova, confort motor Renault, an 2002, radio + alarmă, 48.000 km, 3.800 Eu negociabil. Telefon 0740.818.678, 289460 (Ag. UTA, 1496)

Vând Mercedes Cobra, 300 Diesel, acte la zi, motor defect şi multe piese de schimb. Preţ 1.300 Eu, telefon 246123. (Ag. UTA, 1495)

Vând Dacia Papus Diesel, 2 locuri, fabricaţie 2003, culoare albă, kilometri 56.000, preţ 168.000.000 .Telefon 0722.244.926. (Ag. UTA, 1493)

VÂNZĂRI ELECTRO

Vindem CASE MARCAT, CÂNTARE, I. L. CARAGIALE nr. 22. Telefon 272727; 282829; 0745.520.497. (35610)

Vând CASE MARCAT FISCALE, CÂNTARE ELECTRONICE, str. STÂNJENEL 6. Telefon 279702; 0745.395.107; 0722.707.432; 0788.737.342. (33221)

Vindem CASE MARCAT FISCALE, CONSUMABILE, CÂNTARE ELECTRONICE, str. VICENŢIU BABEŞ nr. 22A. Telefon 211211, 0742.352.277; 0788.352.277. (29714)

Electrocasnice second-hand (TV COLOR, MAŞINI SPĂLAT, FRIGORIFICE), la cele mai mici preţuri, ARAGAZE NOI, rate FĂRĂ DOBÂNZI şi FĂRĂ AVANS, Calea Radnei 225, Arad 259339, 0744.706.321; Lipova 563027. (36396)

20% reducere: COMBINE FRIGORIFICE, CONGELATOARE, LĂZI, TELEVIZOARE, MAŞINI SPĂLAT: Bosch, Miele, AEG, import Germania. Asigurăm transport, Calea Radnei 151. Telefon 369090; 0743.662.845. (37828)

Vând frigider Zanusi de 240 litri, cu congelator, preţ 4.200.000 lei negociabil. Telefon 0744.519.744; 0257-347861; 0357-405578. (37012)

Vând MAŞINI DE SPĂLAT, TV COLOR, modele noi. Telefon 251392. (36935)

Vând congelator Thomson, 5 sertare, h 1,5 m, 250 RON. Telefon: 0741. 633.101, 0357 - 402544. (37769)

Vând TELEVIZOARE COLOR, diferite diagonale, telecomandă, teletext, garanţie. Telefon 0257/33.80.90. (37856)

Vând frigider Zill, congelator 5 sertare 240 l, TV color Cromatic 63 cm şi TV albnegru Diamant. Telefon 0726.143.397 (37917)

VÂNZĂRI DIVERSE

Vând PLASĂ GARD, 33.000 lei/kg; RABITZ, 47.500 lei/kg; CUIE, 26.000 lei/kg; SÂRMĂ, TABLĂ, ELECTROZI, COTURI; BURLANE etc. Str. Vrabiei 4, telefon 289997; www.garduri.ro (35883)

Vând NISIP, BALAST, la domiciliul clientului, preferabil 3 mc. Telefon 0741.679.475. (36213)

Vând NISIP, BALAST, SORTURI, la domiciliul clientului. Telefon 214415, 0745.003.018. (35649)

Vând disc mare şi mic, noi. Telefon 0741.103.510. (31991)

Vând NISIP, BALAST, SORT, LEMNE FOC, domiciliul clientului. Telefon 255672; 0744.987.273. (32967)

Vând convenabil disc nou GD 4,2 tip V, pentru tractor mare, baloţi lucernă. Telefon 0744.633.584, 0257-536388. (33146)

Vând BOLŢARI TERMOIZOLANŢI beton şi zgură cărămidă, omologaţi, diferite dimensiuni; STÂLPI ORNAMENTALI 0,80 cm, la cele mai mici preţuri. Telefon 283683, 0722.621.600, 0722.870.752. (35604)

Vând PEŞTE. Informaţii telefon 0722.303.709. (36803)

Vând LEMN FOC, NISIP, BALAST, SORTURI, la domiciliul clientului. Telefon 214415; 0745.003.019. (35649)

Vând BOLŢARI 28 modele, diferite dimensiuni, preţuri negociabile. Telefon 0745.634.885. (36590)

Vând NISIP, BALAST, la domiciliu, preferabil 3 mc. Telefon 0740.120.697. (36659)

Vând NISIP, BALAST, LEMNE FOC, la domiciliu. Telefon 214535; 0742.749.698. (36774)

Vând urgent şi ieftin 5 tăuraşi 220-250 kg/buc. Informaţii Sederhat 86. Telefon 0727.304.340. (37733)

(Continuare în pag. 17) ☛

Program ADEVĂRUL Cotidian independent Arad

MICA PUBLICITATE tel. 210.775 luni-vineri 8⁰⁰- 19⁰⁰ sâmbătă închis duminică 9⁰⁰- 12⁰⁰

ANUNȚURILE DE DECES SE PUBLICĂ GRATUIT

MARE PUBLICITATE tel/fax 280.904 luni-vineri 8⁰⁰- 19⁰⁰ sâmbătă închis duminică 9⁰⁰- 12⁰⁰

(Urmare din pag. 16)

Vând OȚEL BETON - 14.500/kg; BLOCURI CERAMICE - 2.200.000/mc; ȚIGLĂ - 15.500/buc.; BCA - 2.500.000/mc; CIMENT - 155.000/sac. Telefon 0788.633.779; 0788.574.543. (36820)

Vând pui Rottwailer, preț 100 Euro. Telefon 0742.558.186. (36830)

Vând LEMNE FOC esență tare, 700.000 lei mc. Telefon 278.436; 0740.774.642. (36877)

Vând semănătoare grâu SUP 26, stare perfectă, tuburi noi. Telefon 0745.288.112. (36889)

Vând ovăz de anul acesta, preț 3.000 lei/ kg. Telefon 0747.036.828. (36928)

Vând garaj, str. Banu Mărăcine, 2.000 Eu. Telefon 0744.784.910. (37018)

Vând BALAST, NISIP, SORTURI la domiciliul clientului. Telefon 0742.776.823. (36429)

Vând NISIP, BALAST, domiciliu clientului, RABA 16 tone. Telefon 0741.219.050. (37643)

Vând BALAST NISIP la domiciliul clientului. Telefon 0745.272.375. (37663)

Vând BOLȚARI VIBROMASAȚI 300x250x200, 16.300 bucata, mc-1.100.000. Telefon 0257-281197, 0788.578.017. (36512)

Vând două teracote desfăcute și frigider-congelator. Telefon 256.013. (37678)

Vând 15 purcei înțărcați, vaccinați, rasă carne. Telefon 0257-281.225 sau 0720.114.709. (37700)

Vând NISIP, BALASTRU, PIATRĂ cu autobasculantă, 16 tone, cele mai mici prețuri. Telefon 0723.547.364. (37719)

Vând semănătoare de grâu cu 21 rânduri. Preț 500 Eu. Telefon: 0742. 300.666. (1487, Uta)

Vând 2 tăurași roșu cu alb, greutatea 220 kg-250 kg. Telefon 358.226 (37776)

Vând dulap dormitor, deosebit, import Germania, 500 Eu. Telefon 0722.294.842. (36424)

Vând RULOURI lemn tei, plastic; OBLOANE MOBILE din lemn. Plata în lei sau animale, păsări. Telefon 0722.287.596. (30126)

Vând Thuia și arbuști ornamentali. Localitatea Șiria, telefon 0727.625.178. (Ag. Pâncota, 273)

Vând SCAUN STOMATOLOGIC cu toate accesoriile COMPLETE ULTRADENT GERMAN. Telefon 0722. 251.555. (37806)

Vând birou nou pentru calculator, birou pe colț, corpuri bucătărie, bibliotecă, dulap de haine, bucătărie completă. Telefon 0744. 552.140. (37806)

Vând șenilar buldozer, cu lamă S 650, tractor românesc 550, Fiat450, 850 și un tractor 33 CP cu încărcător. Telefon 0744. 552.140. (37806)

Vând pult cu vitrină și 3 vitrine verticale noi cu spoturi sub prețul fabricației. (33379)

Vând presă hidraulică (250 ATM) PH - 250, fabricat garnitură mase plastice, cauciuc, vulcanizat, automată, multietajată. Informații la telefon 0746.704.397. (Ag. Sebiș 142)

Vând convectoare pe gaz și boilere. Telefon 253973. (0723.727.470)

Vând bivoliță de 300 kg, str. Poetului 92. Telefon 347865. (37810)

Vând termotecă Western, second hand. Telefon 218.399. (37807)

Vând geamuri cu roletă, uși din demolări și damigene vin 50 lt. Telefon 235.129. (37811).

Vând TĂURAȘI Bălțată Românească, 14 bucăți. Telefon 0743.033.885. (37819)

Vând lemne foc tăiate 700.000 lei/mc. Telefon 278.588; 0746.601.292. (37820)

Vând țiglă veche și popi. Telefon 231.493; 0724.156.626. (37822)

Vând purcei înțărcați și vaccinați. Telefon 0257/276.846. (37823)

Vând 2 lămâi foarte mari, o antenă parabolică. Telefon 286.406. (37842)

Vând dormitor complet, lemn cireș masiv, din 1954, stare f. foarte bună, 16.000.000 lei, negociabil. Telefon 0257/ 233.329. (37851)

Vând frigider, TV Color, bicicletă Ukraina damă, cuptor aragaz, butelii 850.000 lei. telefon 270.794 . (37849)

Vând mobilă tineret, covor, cântar electronic, frigider vertical. Telefon 251.555; 0744.555.251. (37860)

Vând PAVAJ, BORDURI, RIGOLE, Grădiște, Calea Zimandului, după Sanevit. Telefon 0741.044.599; 0724.391.074. (37865)

Vând TABLĂ ZINCATĂ 0,4 x 1000 x 2000, 225.000 lei/coală; TABLĂ DECAPATĂ orice grosime 33.000 lei/kg; TABLĂ CUPRU 0,5 x 1000 x 2000, 2.200.000 lei/ coală. Telefon 0720.091.980. (37868)

Vând vacă la prima fătare, gestantă în 4 luni. Telefon 0257/263.665. (37870)

Vând 2 pluguri cu 3 capuri de țeavă, stare bună, cu garanție, negociabil. Telefon 0745.496.812, 0257/357.960. (Criș, 539)

Vând disc, prășitoare 6 rânduri și varză 0,4 lei/kg. Telefon 357.035. (Criș, 541)

Vând ieftin Malaxor cu două cuve inox, mașină de franzele, cornuri, paste și injector. Telefon 0741.250.912 (37920)

Vând BĂRĂCI METALICE demontabile. Preț 1,0 RON + TVA/kg. Telefon 0744.475.052 (Ag. UTA, 1499)

Vând plug cu trei capuri și cu două capuri reversibil austriac, combinator cu tăvălugi, MIG de împrăștiat îngrășăminte, tractor de 45 CAI. Telefon 534.378 (Ag. UTA 1491)

Vând tăurași bălțați 240 kg. Telefon 0741.654.053 (Ag. Lipova, 388)

CUMPĂRĂRI TERENURI IMOBILIARE

Cumpăr pământ agricol, pășune fâneață, raza municipiului Arad și Asociația Pusta Bujac. Telefon 0745.895.483. (UTA, 1425)

Cumpăr apartament 2-3 camere, parter sau etaj I. Telefon 259090, 0722.349.092. (36962)

Cumpăr teren agricol în zonele Zimandu Nou, Sântana în Asociațiile Scânteia, Utviniș, Romgera. Telefon 0744.424.713, 0744.905.202. (37646)

CUMPĂRĂRI DIVERSE

Cumpăr mărci germane. Telefon 240990, 0721.512.555. (37611)

Cumpăr pene vechi și noi, fier vechi, baterii vechi. Informații 210863, 210175, 0746.457.734. (37652)

Cumpăr fier vechi, calorifere, pene și motoare electrice defecte. Telefon 0746. 414.369. (37673)

Cumpăr fier vechi și tablă. Informații telefon 0746.846.031; 0744.191.028. (37709)

Cumpăr discuri muzică și simfonică, jazz, rock. Telefon 0256/450093, 0720.587.415 după ora 18,00. (37654)

Cumpăr grâu panificabil. Telefon 0746.408.119. (37024)

Cumpăr vaci de lapte, producție minim 25 lt/zi. Telefon 0724.215.745. (37854)

LOCURI DE MUNCĂ

Angajez BĂIAT pentru AJUTOR REBOBINAT MOTOARE ELECTRICE. Telefon 244696. (Ag. UTA 1485)

ROMBIZ IMPEX (electronice - electrocasnice) angajează pentru punct de lucru ARAD: CONSILIER VÂNZĂRI. CV-urile se pot trimite la fax 0264/419158, email: marketing@rombizco.ro. Telefon 0726.745.414. (36754)

TAXI ALFA PLUS angajează ȘOFERI cu experiență. Telefon 262996, 0744.576.674. (36956)

ASTRA NOVA SECURITY angajează urgent, în condițiile Legii 333/2004, ȘEF OBIECTIV, ȘEF TURĂ, AGENȚI PAZĂ pentru obiective deosebite, salarizare atractivă. Informații la telefon 0213030237, 0213030317, 0788.484.426, 0788.484.425. (f. 3712558)

S.C. PANPRO S.R.L. angajează BRUTARI-PATISIER cu sau fără calificare. Telefon 211210. (Ag. UTA, 1458)

SOCOM „PIELARUL" ARAD, angajează CONFECȚIONER ÎNCĂLȚĂMINTE și ȘTANȚATORI în PIELE, salar negociabil. Informații la sediul societății, str. Ghiba Birta, nr. 16 sau la telefon 250504. (36690)

SALON DE ÎNFRUMUSEȚARE ultramodern, oferă locuri de muncă pentru COAFEZE, COSMETICIENE și MANICHIURISTE. Telefon 0788.689.204. (37615)

SC PANPRO SRL angajează MECANIC DE ÎNTREȚINERE. Telefon 211.210. (Ag. UTA 1473)

FABRICĂ DE ÎNCĂLȚĂMINTE angajează ȘEF CROI și CROITORI ÎN PIELE. Telefon 212.928. (Ag. UTA 1474)

AGENȚIE DE TURISM „HOLLYTRAVEL" ANGAJEAZĂ AGENȚI TURISM LICENȚIAȚI. Telefon 0788.689.204. (37615)

FAMIRO PARTENER ORANGE angajează PERSONAL VÂNZĂRI pentru noul magazin Orange în Arad. exclus part time. Experiența constituie avantaj. C.V.-urile prin fax la 0248/510075 sau email office@famiro.ro. (37704)

Restaurant de LUX angajează: OSPĂTARI, BARMANI, BUCĂTARI cu EXPERIENȚĂ și TÂNĂRĂ PREZENTABILĂ. Pentru relații cu publicul 0720.847.686; 0257/284.688. (Ag. UTA 1483)

BRUTĂRIA SUPER angajează BRUTARI CU EXPERIENȚĂ, condiții excepționale. Informații 0744.918.256, str. Octavian Goga, nr. 19. (37765)

FIRMĂ TRANSPORT INTERNAȚIONAL, angajează ȘOFERI cu experiență pentru Vest și Turcia. Relații: Socodor 0747.118.605, București 0747.118.603. (37784)

CHAMPIONS LEAGUE angajează OSPĂTARE, BARMANI. Telefon 0357/ 410821, 0722.358.185. (37786)

FIRMĂ de TELEFONIE MOBILĂ angajează pentru magazinele din Arad, REPREZENTANȚI de VÂNZĂRI. C.V.-urile se vor trimite la nr. de fax 0257/ 212.142. (37621)

Angajez TÂMPLARI, ȘLEFUITORI LEMN. Ofer salar, bonuri de masă, transport gratuit. Telefon 216.823. (37629)

SC angajăm TINERI ABSOLVENȚI pentru formare TÂMPLĂRIE P.V.C. Telefon 213.145. (37770)

Amgajăm ABSOLVENȚI MECANICI AUTO la Service roți turisme și camioane. Telefon 270.692. (37774)

SMART OFFICE angajează PERSONAL în toate domeniile. Telefon 0357/ 407.245; 0722.875.255. (36533)

Angajăm MANICHIURISTĂ - PEDICHIURISTĂ, condiții deosebite pentru salon înfrumusețare. Telefon 218.253. (36016)

Angajăm PERSONAL pentru CURĂȚENIE. Telefon 021/2126801; 0788.488.824. (36615)

Editura BOOKLET BUCUREȘTI caută AGENT VÂNZĂRI CARTE în școli, preferabil cadre didactice. Telefon 021.4113137, 0722.428.630, între orele 10-17. (f. 3712580)

Căutăm SOCIETĂȚI pentru CUSUT MANUAL MOCASINI. Telefon 272.240. (37813)

Angajăm PERSONAL pentru CAFENEA și SALĂ DE JOCURI cunoașterea limbii maghiare constituie avantaj. Telefon 0745.695.793. (37831)

SC ARĂDEANCA SA angajează: MUNCITOR NECALIFICAT pentru AMBALAT PĂPUȘI; MUNCITOR pentru activitatea de PICTAT SUFLAT; acceptăm și tineri absolvenți pe care dorim să-i calificăm la locul de muncă în această activitate. Pentru informații suplimentare sunați la telefon 280.814. (37832)

Angajez PATISERĂ. Telefon 270.777; 0744.787.549. (37835)

Angajez: LĂCĂTUȘI CONFECȚII METALICE; ELECTRICIAN ÎNTREȚINERE, BULDOEXCAVATORIST. Telefon 253.947; 0788.238.297. (37847)

Angajăm BARMAN pentru ȘTRAND NEPTUN. Informații telefon 0788.690.817. (37858)

BOGDAN COMPANY angajează ȘOFER CU ATESTAT PROFESIONAL pentru transport internațional marfă. Telefon 242.336. (37871)

SC angajez TAPIȚER și TÂMPLAR, vârstă minimă 25 ani. Telefon 282.052, 0747.279.840. (37873)

Angajăm PERSONAL CONTABIL CU EXPERIENȚĂ în sector și cunoștințe în: contabilitate primară, contabilitate financiară, contabilitate analitică, centru de costuri gestiune (bănci), salarii, cunoștințe de Microsoft Office și utilizare computere. Trimiteți C.V. la numerele de fax 0257/270.090, 0357/408.345. (37876)

Câștiguri suplimentare sau o nouă carieră. Telefon 0746.556.665. (37883)

SC lider în domeniul încălzirilor industriale, angajează INGINER INSTALAȚII TERMICE, promoția 2003-2004. Cerințe operare PC, proiectare în AutoCad, permis categoria B. Telefon 0744.955.204; 0742.048.561. (37877)

Angajez VÂNZĂTOARE LA CHIOȘC DE ZIARE. Telefon 0744.702.728. (37878)

SC angajează RESPONSABIL VÂNZĂRI în domeniul protecției muncii. Cerințe: operare PC, permis categoria B. Telefon 0744.955.204; 0742.048.562. (37877)

Angajez asistență medicală medicină generală cu experiență, cu 1/2 normă. Telefon 0788.121.235. (37889)

CARMANGERIE angajează tranșator și mezelar. Informații str. Pescăruș nr. 4. (37893)

SOCIETATE COMERCIALĂ cu ACTIVITATE PRODUCTIVĂ angajează OPERATORI CALCULATOR. Persoanele interesate pot trimite CV pe email la adresa www.kantex@arad.ro. (37897)

SOCIETATE COMERCIALĂ DE PRODUCȚIE angajează MUNCITORI (BĂRBAȚI) în vederea calificării la locul de muncă. Telefon 216996 (37897, 37898)

BUCTEXTIM angajează CONFECȚIONERE CU EXPERIENȚĂ TRIPLOC ȘI UBERDEC, Str. Barițiu 12. Telefon 281022, 0788.588.921. (37899)

SC angajează VÂNZĂTOR, SECRETARĂ, ȘOFER. Telefon 0740.872.601, 253834. (37900)

Angajez PATISER, experiență FOIETAJ, program matinal pentru BUJAC, GAI, duminica liber. Telefon 0745.615.829. (37901)

Angajăm BARMANĂ cu EXPERIENȚĂ, serioasă. Telefon 275368, 0722.739.441. (37917)

Angajăm VÂNZĂTOARE MAGAZIN CARNE, MĂCELAR, tăiere și tranșare cu școală de șoferi categoria B, ÎNGRIJITORI ANIMALE NECALIFICAȚI. Telefon 0257/454141, 0723.384.908. (37921)

Angajăm DISTRIBUITOR MARFĂ, carnet șofer categoria B. Trimiteți CV la nr. fax 0257/212040. (Ag. UTA, 1500)

Angajăm ZIDARI, RIGIPSARI, ZUGRAVI, FINISORI sau ECHIPE, strada Cicio Pop, nr.5. Telefon 280632 (37926)

PRESTĂRI SERVICII

PRESTIGE CONSTRUCT execută: SĂPĂTURI MECANICE, canale, subsoluri, demolări. Telefon 0744.775.398. (36924)

ȘCOALA ȘOFERI col. RUSU, Bd. Decebal nr. 18, telefon 283696, face înscrieri. (36948)

CONSTRUCȚII toate tipurile, MANSARDĂRI, CABANE LEMN, INSTALAȚII. Telefon 252877; 0741.425.250. (36817)

CURSURI AUTORIZATE de LIMBA ENGLEZĂ, 350.000 lei/ 22 ore/ lună. Informații telefon 218240. (37001)

Executăm HALE, PORȚI cu lamele, fier forjat, inox, confecții metalice, rezervoare. Telefon 0744.640.121. (36499)

SC VISTEL SRL PROIECTEAZĂ, INSTALEAZĂ și ASIGURĂ SERVICE pentru SISTEME ANTIEFRACȚIE, supraveghere video, control acces și interfonie. Telefon 0257/474100; 0723.723.600. (37675)

Repar MAȘINI SPĂLAT AUTOMATE, domiciliul clientului. Ofer garanție. Telefon 274600. (27672)

SILDOR PROD
vânzări, montaj, reparații: VITRINE, CAMERE FRIGORIFICE și AER CONDIȚIONAT. Telefon service: 0257-349121, sediu: 0257-270622. (c.)

PROIECTE SAPARD întocmește garantat consultant cu experiență. Telefon 338.279; 0723.226.590. (37723)

(Continuare în pag. 19)

Ocolul Silvic „CODRII ZĂRANDULUI" Sebiș

cu sediul în str. Romană nr. 4, telefon 0257-310.331

ORGANIZEAZĂ LICITAȚIE CU STRIGARE DE MASĂ LEMNOASĂ PE PICIOR producția 2004 și masă lemnoasă fasonată, în data de 27.10.2005, ora 10,00 la sediul ocolului.

PRESELECȚIA ARE LOC ÎN DATA DE 24.10.2005.

Condițiile de participare sunt încadrarea în prevederile HG 85/2004 și respectarea contractelor încheiate cu O. S. Codrii Zărandului.

Informații privind lista partizilor și a loturilor la sediul ocolului și pe Internet la adresa **www.forestry.ro**

(com. 20/2005)

electrica s.a. - Sucursala Arad

INVITĂ FIRMELE AUTORIZATE și AVIZATE DE CĂTRE AGENȚIA DE PROTECȚIE A MEDIULUI PENTRU COLECTAREA DEȘEURILOR la sediul firmei din Arad, Bd. Iuliu Maniu nr. 65-71, ÎN VEDEREA DEPUNERII OFERTEI pentru achiziția de materiale/deșeuri feroase și neferoase.

Caietul de sarcini precum și alte informații pot fi obținute la telefon 0257-205.756.

OFERTELE POT FI DEPUSE în plic sigilat la sediul societății până în ziua de luni, 31 octombrie 2005, ora 10,00. Selecția ofertelor va avea loc în data de 31 octombrie 2005, ora 13,00.

(com./10.2005)

Multinational company, LEONI has invested in Romania, having until now 2 big factories: in Arad and Bistrita.
We started the production in Arad 6 years ago being the first big investor in the area.
At the moment we have over 2400 employees and we assemble wiring systems for Land Rover, Bentley, Aston Martin, DAF, CLAAS, MAN, FENDT.

We have vacancies for: SEGMENT LEADERS

Responsabilities:

- **Sets and monitors performance targets for all the areas of the manufacturing function**
- **Produces production plans that ensures facilities and resources are available to meet expectations of customer schedules**
- **Responsible for manufacturing profitability ensuring that targets are achieved, continually striving to reduce manufacturing costs to a minimum**
- **Responsible for performance appraisal of employees in the operations function**
- **Compliance with quality standards, guidelines and safety regulations**
- **Responsible for LPS + implementation and maintenance on the required level**

Person specification:

- **Strong planning and interpersonal skills**
- **High level of motivation and vision to establish the manufacturing function**
- **Good English skills (German is an advantage)**
- **Computer literacy**
- **University degree**

THE QUALITY CONNECTION

LEONI

Wire • Cable • Wiring Systems

If you wish to join us:

If you are interested for this position please send your CV and cover letter in English to fax no 0257 / 216.904 or to e-mail recruitment.arad@LeoniWiring.co.uk until the 24th of October 2005.

(COM./10.2005)

Hotel Phoenix

ANGAJEAZĂ CURIER

CV se trimite până în data de 20.10.2005 la fax 0257-289.210, e-mail: **office@hotelphoenix.ro** sau la hotel Phoenix, Calea Aurel Vlaicu nr. 267.

(c. 1158/2005)

S.C.Hock Metal Technologies SRL

aparține **Grupului Hock** cu sediul în Germania, care are ca activitate principală prelucrarea tablelor și a maselor plastice

PENTRU BIROUL NOSTRU DIN ARAD CĂUTĂM PERSONAL PENTRU DEPARTAMENTUL COMERCIAL (ofertare prețuri)

CERINȚE

- ingineri TCM
- experiență în domeniul deformării la rece a tablelor
- cunoștințe de limba germană (avantaj) sau engleza
- disponibilitate pentru școlarizare în Germania

Așteptăm curriculum vitae până în 04.11.2005, la adresa HMT: str. E. Murgu nr. 74-76 (clădirea Infoton), personal d-nei Sârbu sau la e-mail: **sirbu_hmt@yahoo.com**.

Informații suplimentare la tel.: 0257-280.175.

(com./10.2005)

În atenția consumatorilor de energie termică pentru încălzire

Având în vedere condițiile meteo din ultimele zile

SISTEMUL DE TERMOFICARE VA FUNCȚIONA ÎN MOD CONTINUU,

CU REGLAREA PARAMETRILOR FUNCȚIE DE TEMPERATURA EXTERIOARĂ.

Conducerea S.C. CET Arad S.A.

(com. 14904/2005)

ÎN PERIOADA 24.10.2005-28.10.2005 PE DJ 792 E ALMAȘ-DIECI

în vederea executării lucrării „Înlăturarea efectelor inundațiilor prin refacere podețe pe DJ 792 E Km 1+605, Almaș-Dieci"

CIRCULAȚIA RUTIERĂ VA FI ÎNCHISĂ.

RUTELE OCOLITOARE VOR FI: Almaș-Gurahonț-Dieci sau Almaș-Buteni-Păulean-Dieci.

(com. 2569/2005)

CONNEX®

TOT GSM By Petrocom D&V

Ssst!

Păstrează-ți cuvintele pentru că te așteaptă:

4 luni abonament gratuit

50 de minute gratuite în rețea*

20 de minute naționale gratuite, lunar, pe viață

1000 x 1000 de premii de minute

Acum ai de unde să alegi! Alege cu cap!

** valabil cu abonament Connex pe 2 ani.

RATE în magazin doar cu buletinul!

Arad: Bd. Unirii nr. 1-3, tel. 0726.116.069

Oferta completă de servicii și telefoane in Magazinele sau la dealerii Connex.

Prețurile nu conțin TVA, telefoane în limita stocului disponibil. Ofertă valabilă în perioada 12 septembrie – 13 noiembrie. Ofertă valabilă pentru persoanele cu domiciliul într-unul dintre județele Arad, Bacău, Bihor, Iași, Sibiu, Suceava, Argeș, Dolj, Galați, Alba, Bistrița-Năsăud, Botoșani, Caraș Severin, Covasna, Harghita, Maramureș, Mureș, Neamț, Satu Mare, Sălaj, Tulcea, Vaslui, Vâlcea. Oferta este supusă unor clauze disponibile în magazine sau la agenții de vânzări. Detalii despre regulamentul promoției se găsesc pe www.connex.ro
* Prin trimiterea unui SMS la 678.

(COM./09.2005)

Primăria Municipiului Arad

ORGANIZEAZĂ CONCURS ÎN DATA DE 17.11.2005, ORA 10,00, ÎN VEDEREA OCUPĂRII FUNCȚIEI DE CONDUCERE VACANTE, ÎN REGIM CONTRACTUAL, DE

DIRECTOR al Teatrului „Ioan Slavici" Arad

CONDIȚII NECESARE OCUPĂRII FUNCȚIEI DE CONDUCERE:

- studii superioare de lungă durată, absolvite cu diplomă de licență
- minimum 2 ani vechime în specialitate

CONCURSUL CONSTĂ din prezentarea, în prezența comisiei de concurs, a proiectului de management al Teatrului „Ioan Slavici" Arad, elaborat de candidați pe o perioadă de 5 ani, conform Ordonanței Guvernului nr. 26/2005, privind managementul instituțiilor publice de cultură. Proiectul trebuie să întrunească condițiile minimale prevăzute în conținutul Ordonanței Guvernului nr. 26/2005 privind managementul instituțiilor publice de cultură.

DOSARELE DE ÎNSCRIERE VOR CONȚINE următoarele acte:

- cerere de înscriere la concurs
- proiectul de management al Teatrului „Ioan Slavici" Arad, pe o perioadă de 5 ani, elaborat pe baza bibliografiei anunțate
- Curriculum vitae
- copia și originalul fișei de evaluare a performanțelor profesionale individuale sau, după caz, recomandarea de la ultimul loc de muncă
- carnet de muncă, copie și original sau adeverință care să ateste vechimea în muncă și, după caz, în specialitate
- recomandare de la ultimul loc de muncă
- diploma de studii și alte acte care atestă efectuarea unor specializări, copie și original
- cazierul judiciar
- actul de identitate, copie și original
- adeverință care să ateste starea de sănătate corespunzătoare

ULIMA DE ZI DE DEPUNERE A DOSARELOR DE ÎNSCRIERE ESTE 11.11.2005.

DOSARELE SE VOR DEPUNE LA COMPARTIMENTUL RESURSE UMANE.

Relații suplimentare se pot obține la telefon 281.850 (int. 162) și la panoul de afișaj de la intrarea în Palatul Cenad.

(c. 1307/2005)

ÎN CONFORMITATE CU PREVEDERILE LEGII NR. 52/2003, TRANSMIT URMĂTORUL ANUNȚ

Începând cu data de miercuri, 19.10.2005, la intrarea în Primăria Municipiului Arad sunt afișate următoarele documente privind:

1. Documentația privind Planul Urbanistic de Detaliu Șopron, grajd și locuință-adăpost agricol, Drumul Iratoșului FN, proiect nr. 115/2005, elaborat de BIA Cuznețov Monica Arad, beneficiar Lazea Viorica și Ionel - inițiativa primarului.
2. Documentația privind Planul Urbanistic de Detaliu Clădire și birouri S+P+3, str. Corneliu Coposu FN, proiect nr. 1/2005, elaborat de Pro Arhitectura SRL Arad, beneficiar SC INST-SERV D & D SRL Arad - inițiativa primarului.
3. Documentație privind Planul Urbanistic de Detaliu Hală de producție și depozitare, locuință de serviciu, Arad, extravilan DJ 794 Arad-Curtici FN, proiect nr. 62/2005 elaborat de PRO URBAN SRL Arad, beneficiar SC POL-KLIMEX SRL Arad - inițiativa primarului.

Până la data de 01.11.2005, la registratura Primăriei Municipiului Arad, cei interesați pot depune în scris recomandări, sugestii și opinii.

INFORMAȚII SUPLIMENTARE pot fi solicitate începând cu data de 19.10.2005, între orele 8,00-20,00, la Serviciul Relații Publice, camera 5.

CEI INTERESAȚI pot solicita în scris și pot primi copii contra cost după aceste documente care pot fi studiate și pe site-ul Primăriei Arad, la adresa **www.primariaarad.ro**.

Primar - Ing. Gheorghe Falcă

(C. 1307/2005)

☛ (Urmare din pag. 17)

ȘCOALA ȘOFERI CARMEN ABC de serie nouă, Victoriei 66. Telefon 255.445. (37722)

SPARGEM BETON, orice fel de DECUPĂRI, STRĂPUNGERI. etc. Telefon 0740.289.544. (37721)

REPAR MAȘINI SPĂLAT AUTOMATE la domiciliul clientului. Telefon 241.355. (37744)

SC execută CONFECȚII METALICE, TINICHIGERIE, INSTALAȚII TERMICO-SANITARE, CONSTRUCȚII. Telefon 0744.844.356 (37796)

Reparații FRIGIDERE la domiciliu, PIESE NOI, garanție 1 an. Telefon 242670, 0740.081.123. (37619)

Executăm INSTALAȚII ÎNCĂLZIRE lemne-gaz-electrice, posibilități rate. Telefon 0740.323.470. (36401)

MADONA repară ieftin MAȘINI SPĂLAT, FRIGORIFICE, TV color, Lipova, 563145; 0744.796.542. (36600)

Execut: ZUGRĂVELI APARTAMENT LA CHEIE, MANSARDĂRI, IZOLAȚII, PARCHETĂRI, INSTALAȚII SANITARE. Telefon 272695; 0745.496.166. (37804)

SC BATIMON MAR SRL execută: case, acoperișuri, renovări, zugrăveli, izolații. Telefon 0741.620.150; 272695. (37804)

Executăm ACOPERIȘURI, MANSARDE, IZOLAȚII, FINISĂRI INTERIOARE, etc. Telefon 0745.178.626; 348.206. (37809)

AUTOMATIC SERVICE repară MAȘINI SPĂLAT, garanție 1 an. Telefon 259.146; 0357/401.569; 0744.241.398. (37808)

Executăm RIGIPSĂRI, ZUGRĂVELI, FAIANȚĂ, GRESIE INSTALAȚII SANITARE și ELECTRICE. Telefon 0740.249.626. (37818)

Execut RENOVĂRI CASE și APARTAMENTE, zidărie, tencuieli, regipsări, zugrăveli, gresieri, faianțări, parchet melaminat, acoperișuri. Telefon 0746.114.557. (37837)

MAR-SOR CONSTRUCT execută toată GAMA DE LUCRĂRI ÎN CONSTRUCȚII și tencuieli cu mașina. Telefon 0741.545.222. (37857)

REPARĂM TELEVIZOARE la domiciliul clientului. Telefon 0743.706.080, 0720.090.600, PROFESIONALISM - OPERATIVITATE. (37937)

DIVERSE

Restaurantul ROBERTO organizează la prețuri minime: NUNȚI, BOTEZURI. Telefon 0722.348.103. (Ag. UTA, 1469)

Catering expres - Vă oferim masa de prânz la sediu - domiciliu. Meniuri de calitate, prețuri negociabile. Telefon 0720.000.751; 212.339. (c.1121)

SA MIHAI EMINESCU GAI, convoacă Adunarea Generală a Acționarilor pentru data de 29.10.2005, ora 11, la sediul societății. Ordinea de zi: Dare de seamă; Alegerea noului Consiliu de Administrație. Conducerea. (37931)

Ofer valută avantajos 8 luni, 1 an direct! Informații telefon 0257/279512; 0726.842.692. (37753)

SCHIMBURI

Schimb (vând) casă în Ususău cu garsonieră. Telefon 0722.264.539. (Ag. UTA 1472)

ÎNCHIRIERI

Ofer spre ÎNCHIRIERE SPAȚIU COMERCIAL AMENAJAT, lângă Piața Fortuna din Calea Aurel Vlaicu. Telefon 0744.700.403.

Închiriez 2 apartamente deosebite, mobilate, utilate, Micălaca și Podgoria. Telefon 251219; 0741.643.983. (36878)

Închiriez apartament 1-2-3 camere, 100-300 eu/ lună. Telefon 0727.982.469. (36972)

Primesc fată în gazdă, zona UTA, condiții bune. telefon 0722.348.103. (Ag. UTA, 1469)

Închiriez (ofer) apartament 2 camere, Eminescu, parter pentru birouri. Telefon 228.411. (37654)

Închiriez apartamente de lux mobilate, Vlaicu, Micălaca, Cloșca. Telefon 0744.589.950. (37658)

Închiriez apartamente 2-3 camere sau garsonieră. Telefon 0744.589.950. (37658)

Închiriez (ofer) apartament 2 camere mobilat, ultracentral 300 euro/lună. Telefon 0744.542.931. (37698)

Închiriez apartament la casă, cameră + baie, intrare separată. Telefon 282.476. (37710)

Închiriez (ofer) MAGAZIN în bloc Z27, 58 mp, HALE, 200-400 mp. Telefon 272107. (37758)

Dau în chirie casă Vlaicu, Boul Roșu, Eminescu. Telefon 0744.589.950 (37658)

Familie căutăm să închiriem pe termen lung locuință la bloc sau casă. Telefon 0745.265.217, 0727.700.066. (37795)

Închiriez două SPAȚII COMERCIALE, super amenajate, 80 mp și 85 mp. Telefon 0722.227.450. (37773)

Închiriez (ofer) vilă P+1 ultracentral, mobilată, utilată integral. Telefon 255.180. (37824)

Închiriez garsonieră, amenajată, confort I, în Vlaicu, Bloc Z6F, ap., 4, 100 Eu + garanție. Telefon 0722/574.221. (37826)

Închiriez apartament 3 camere, zona Vlaicu. Telefon 0744.850.648. (37850)

Ofer spre închiriere garsonieră, confort I, mobilată. Telefon 233.678. (37859)

Dau în chirie spațiu comercial 25 mp. Telefon 0745. 255.083. (37882)

Închiriez (ofer) apartament 2 camere, Micălaca 300, lângă Billa. Telefon 0741.274.349. (37892)

Caut garsonieră de închiriat, pe termen lung, ofer 70-80 Euro. Telefon 0744.112.580. (37890)

Închiriez SPAȚIU ULTRACENTRAL 100 mp, renovat recent . Telefon 0745.619.680, 0257/212447. (37896)

Ofer SPAȚIU COMERCIAL AMENAJAT ULTRACENTRAL pentru închiriat, 75 mp. Telefon 0722.344.810. (37905)

Caut să închiriez cameră la casă, prefer zona Micălaca. Telefon 0740.824.994. (37908)

Pensionar caut pensionari să locuiască cu mine. Strada Constanța nr. 18. Telefon 0744.767.278. (37929)

PIERDERI

Pierdut carnet de student eliberat de Facultatea de Vest Timișoara pe numele Dagău Nicoleta Lavinia. Îl declar nul. (37839)

✝ DECESE ✝

Anunțurile de deces se publică gratuit !

Cu durere în suflet anunțăm încetarea din viață a celui care a fost, tată, bunic și socru

GHEORGHE OPREAN
în vârstă de 72 ani.

Înmormântarea va avea loc azi 19 octombrie ora 12, în cimitirul GRĂDIȘTE. Familiile îndoliate TOMOȘ și TODERESCU.

Cu durere anunțăm încetarea din viață a celei care a fost

CIUTAR MARIA.

Înmormântarea va avea loc, joi 20 octombrie, orele 14. Plecarea spre cimitir va avea loc de pe Calea Radnei, 197. Familia îndoliată.

Cu inima îndurerată anunț încetarea din viață la frumoasa vârstă de 82 ani a celui care a fost tată, socru și bunic

CIURDAR SILVIU.

Înmormântarea va avea loc azi, 19 octombrie 2005, orele 15,00 de la domiciliul din str. Aron Pumnul nr. 23. Veșnic nemângâiată fiica ANA.

Cu adâncă durere anunțăm încetarea din viață a celui ce a fost soț, tată, socru și bunic

CHIOSEAUA IOAN

în vârstă de 75 ani. Înmormântarea va avea loc azi, 19 octombrie 2005, orele 15,00 de la Capela Cimitirului Micălaca. Familia îndoliată.

Cu adâncă durere în suflet anunțăm încetarea fulgerătoare din viață a scumpei noastre mame și bunici

PAVEL OLIMPIA

în vârstă de 77 ani. Înmormântarea va avea loc joi, 20 octombrie 2005 orele 14,00 de la Capela Damian, Cimitirul Eternitatea. Te vom plânge și nu te vom uita niciodată. Fiul DAN PAVEL cu familia. (Ag. Lipova, 385)

Cu adâncă durere în suflet, anunțăm decesul celui care ne-a fost bunic și tată

MESZAROS BELA

în vârstă de 86 de ani, după o lungă suferință. Înmormântarea va avea loc mâine, la ora 14, la Cimitirul Eternitatea, plecând de la casa părintească de pe Călărașilor, nr. 27. Familia îndoliată.

✝ CONDOLEANȚE ✝

PERSONALUL C.M.J. ARAD este alături de doamna TOMOȘ FELICIA în clipele grele pricinuite de decesul tatălui și transmite sincere condoleanțe familiei îndoliate. (37816)

Cu adâncă durere anunț încetarea din viață a fostei mele soții

MÎTCĂ ANA (ANY).

Dumnezeu s-o odihnească în pace. Nu te voi uita niciodată. BELA. (37875)

Te-am vegheat în ultima noapte petrecută pe acest tărâm al durerii și nu voi uita niciodată privirea și blândețea ce mă urmărea, dorind să mă îmbărbăteze. Un ultim omagiu celui ce a fost un tată iubitor,

CIURDAR SILVIU.

Veșnic nemângâiați, fiica MIA HUSU cu soțul AUREL și copiii. (37881)

De la mii de kilometri depărtare, gândul nostru ne însoțește pe ultimul drum către veșnicii, a celui ce a fost

CIURDAR SILVIU.

Amintirile năpădesc cu năvală și cu tristețe imensă, iar gândul că nu ne vei mai întâmpina niciodată în pragul casei ne sfâșie inimile. Veșnic îndurerată fiica PAULA ȘIMON cu soțul SANDU și copiii, PHOENIX-SUA. (37881)

Cu lacrimi în ochi și tristețe în suflet ne despărțim de iubitul nostru tată

CIURDAR SILVIU.

În veci nemângâiați fiul ION CIURDARU cu soția MARIANA și copiii. (37881)

Fie ca acolo sus, vârful muntelui etern, să-i aducă liniștea și pacea veșnică. Sincere condoleanțe familiei, acum la trecerea în neființă a celui ce a fost

dr. PETRU TIURBE.

MIRCEA și ANGI RUSU. (37924)

Sincere condoleanțe familiei ITU și TELEGDI pentru decesul mamei, respectiv bunicii. Din partea LUCIEI și MIHAELEI TOMA, MEDA și ADRIAN cu familia din Viena (37904)

Un ultim omagiu la despărțirea de prietena noastră

ICA RĂLĂȘEL.

Întregii familii sincere condoleanțe. Familia PĂTRAȘCU IOAN. (37911)

Suntem alături de prietenii noștri DAN și GABI PAVEL în greaua încercare pricinuită de decesul mamei lui DAN și transmitem pe această cale sincere condoleanțe familiei îndoliate. Familiile: COTORACI, ARDELEAN, MALER, NEGRILĂ și ANCUȚA, DANI și NICU (37916)

COLEGIUL MEDICILOR DENTIȘTI Arad transmite sincere condoleanțe familiei îndoliate a

dr. CIORT CONSTANTIN

la decesul acestuia. Dumnezeu să-l ierte și să-l odihnească în pace. (37923)

AMSPPR CJ Arad este alături de familia îndurerată a

dr. CIORT CONSTANTIN.

Sincere condoleanțe. Dumnezeu să-l odihnească. (37922)

Cu durere ne luăm rămas bun de la prietenul nostru

dr. CONSTANTIN CIORT

și suntem alături de fiicele lui dragi LAVINIA și NADINA. Familia prof. HORD (Ag. Sebiș, 143)

Suntem alături de colega noastră ILEANA BĂRĂȘTEAN în marea durere pricinuită de decesul tatălui

MESZAROȘ BELA.

Sincere condoleanțe ! Colegii de la SC SOCCON Construcții SRL Arad (37927)

Sincere condoleanțe familiei îndurerate a distinsului

dr. CONSTANTIN CIORT.

Din partea familiei FRANȚESCU CRISTIAN și ADINA. (37938)

Conducerea Spitalului Matern Arad, este alături de domnul ing. CHIOSEAUA, în greaua pierdere pricinuită de decesul tatălui. Sincere condoleanțe! (37941)

✝ COMEMORĂRI ✝

Azi 19 octombrie se împlinesc 3 ani de când ne-a părăsit pentru totdeauna cel mai iubit soț, tată, socru și bunic

ARDELEAN TEODOR

din Vladimirescu. Nu te vom uita niciodată soția ELISABETA, fiul DORU, nora DANA și nepotul BOGDAN. (37683)

Cu flori, cu lacrimi și suspine/ Am face o scară până la tine/ De ziua ta (19 octombrie) să te îmbrățișăm/ Și mii de sărutări să-ți dăm / Dar Dumnezeu ți-a împletit / O scară lungă până-n Cer/ Să fii acolo lângă El!

MIHAIL MARIUS BARBU

te iubim, nu te vom uita niciodată! Soția KUKI, fiul MARIUS, dragul nostru! Bunul Dumnezeu să te odihnească în pace! (37760)

Azi se împlinesc 18 ani de când ne-a părăsit acel care ne-a fost tată și bunic

CIOBA AVRAM

din Sintea-Mică. Nu te vom uita niciodată. Familia. (37785)

✝ O lumânare aprinsă, o rugăciune și lacrimi multe, acum când se împlinesc 20 de ani de la dureroasa despărțire de:

MARTIN EMILIA

din Sântana, care a fost soție, mamă și bunică iubitoare. Dumnezeu să-i dea odihnă veșnică. Familiile: HANȚ, BĂDESCU, MARTIN și BOAR. (Sântana 302)

✝ 20 ani nu sunt suficienți pentru a șterge din memorie o bunicuță dragă:

MARTIN EMILIA

din Sântana. Azi când comemorăm acest trist eveniment ne rugăm lui Dumnezeu s-o odihnească în pace. Nepoatele: TATIANA, LAVINIA, ȘTEFANIA și RADU din Germania. (Sântana 302)

Se împlinesc 6 săptămâni de la trecerea în neființă a celui ce a fost

PORUM IOAN

din Mișca. Te vom plânge mereu. Familia. Slujba de pomenire va avea loc duminică, 23 octombrie 2005 la Biserica Ortodoxă Mișca (Ag. UTA, 1490)

✝ SERVICII FUNERARE ✝

RO STYL COMPANY
Servicii Funerare
magazin deschis și noaptea
Arad, str. M. Eminescu 22
(peste drum de Artex)
tel. magazin 214.422,
tel. patron 0744.690.121
firmă care produce și livrează sicrie în toată țara
OFERĂ
- sicrie de la 1.000.000 lei (sicriu adult) până la sicriu model american
- toate articolele necesare pentru înmormântare
- cortegiu, transport în țară și străinătate cu mașini speciale (nu cu microbuze) la prețuri negociabile
GRATUIT
- transport sicriu gol la domiciliu în Arad
SPĂLAT, ÎMBRĂCAT PENTRU DECEDAȚII DIN SPITALE
REDUCERE
10 % din VALOAREA FACTURII clienților care au mai lucrat cu firma noastră
Plata după încasarea ajutorului de înmormântare

IN MEMORIAM „KUKI”
SERVICII FUNERARE COMPLETE
Str. M. Eminescu nr. 4
ÎN CURTE
Tel.: 211.929 - 0723.343.964
www.memoriamkuki.com
MAGAZIN DESCHIS LA ORICE ORĂ
OFERĂ
SICRIE
ACCESORII FUNERARE
TOALETAT-ÎMBĂLSĂMAT
CAPELĂ - Capela Demian
COLACI-COLIVĂ
NOU!!! ÎNCHIRIEM CAPAC SICRIU FRIGORIFIC
GRATUIT TRANSPORTUL sicriului la domiciliu în Arad
REDUCERE 20 % la sicriu clienților care fac toate serviciile cu firma.
TRANSPORT intern și internațional LA CELE MAI MICI PREȚURI
INTERMEDIEM INCINERĂRI
Plata se poate efectua și după încasarea ajutorului de înmormântare.

SRAC ISO 9001 IQNet
SC NOSFERATUM srl
Servicii Funerare
tel. 270.437; 0744/554.874
www.nosferatum.ro
Pachete promotionale cu preturi incepand de la 290 RON + TVA
nou
Pachetul cuprinde : sicriu, respete, cruce, igienizat, imbalsamat, transport local.
Reducere 10% pentru pensionari.
+ cosmetizare, incinerari
+ capela cu circuit inchis
+ organizare de parastase
+ coroane, jerbe, aranjamente florale la pret de producator
+ mari reduceri la transportul intern si international
Str.Ghiba Birta nr.26
(lângă Piata M.Viteazu)

la CORAURA

tel: 270525

TELEVIZOR PLATINUM
3.999.000 Lei
399,9 Ron

Programe 100 Teletext
Garanţie 3 ani

CEL MAI MIC PREŢ LA MAŞINILE DE SPĂLAT

7.999.000 Lei
799,9 Ron

(c.806/2004)

RATE NUMAI CU BULETINUL
APROBARE PE LOC

DACIA

Visele devin realitate

LOGAN

O rată lunară de 299 RON (2.990.000 lei vechi) pentru orice versiune LOGAN

VERBIŢĂ SRL
Arad, Calea A. Vlaicu nr. 282
Tel.: 0257-275.690
Mob.: 0722.259.423

Dacă vrei să trăiești plăcerea de a conduce noua Dacia Logan sau să vezi cum te-ar putea ajuta în afaceri, vino la show-room-ul din Arad, Calea Aurel Vlaicu nr. 282 și încearc-o. Sigur o vei vrea acasă.

LOGAN Diesel. Îţi va schimba viaţa

(c.10377/2005)

CAMERA DE COMERŢ ARAD

ORGANIZEAZĂ URMĂTOARELE CURSURI

- contabilitate pe calculator - program Win Mentor
- contabilitate și aplicaţii pe calculator
- contabilitate postliceal
- formare și perfecţionare în resurse umane
- operator calculator (Windows, Word, Excel)
- limba engleză, italiană, franceză, germană
- auditor intern de calitate

Informaţii la sediul Camerei de Comerţ Arad, str. Cloșca nr. 5, tel.: 20.88.07; 20.88.08

(c. 1066/2005)

MB TÂMPLĂRIE PVC CU GEAM TERMOPAN CALITATE GERMANĂ GEALAN Fenster-Systeme

ARAD, STR. CAIUS IACOB BL.R
FOSTUL Mag. CĂMINUL (lângă BANC POST)

NOU! MARI REDUCERI DE PREŢURI!!!
VĂ PUTEŢI CONVINGE LA 213.145 0788.391.769

(c.989/2005)

S.C. SIRE S.R.L.
CABLAJE ELECTRONICĂ

ANGAJEAZĂ
PERSONAL MUNCITOR PENTRU ASAMBLARI ELECTROMECANICE

ARAD, Calea ZIMANDULUI FN
TEL.0257 / 218.747, 218.748

(COM./10.2005)

S.C. SPIACT CF Arad S.A.

Calea A. Vlaicu nr. 10-12
Telefon-Fax 0257/257.068

ANGAJEAZĂ

- Lăcătuși întreţinere reparaţii mașini unelte (carnetul de conducere auto constituie avantaj)
- Frezor cu normă întreagă sau cu contract de muncă cu timp parţial
- Inginer TCM - proiectare SDV-uri și iniţiat în sistemul calităţii
- Șef compartiment Marketing (studii economice superioare sau inginerie economică industrială)

(6789497)

ANUNŢ DE LICITAŢIE

C.N. CF. CFR S.A. Regionala C. F. Timișoara
Secţiile L.7 și L.8 CF Arad

SCOT LA LICITAŢIE PUBLICĂ MIJLOACELE FIXE și OBIECTELE DE INVENTAR de natură M. F. apreciate ca disponibile.

Licitaţia va avea loc în zilele de 24.11.2005 și 8.12.2005, ora 9,00 (L. 8.) și ora 11,00 (L.7) la sediul unităţilor. Mijloacele fixe, regulamentul și listele de preţ ale mijloacelor fixe pot fi consultate la sediul secţiilor.

Pot participa persoane fizice, juridice și IMM-uri. Până la data deschiderii licitaţiei vor depune la comisia de lictiaţie chitanţa de achitare a garnaţiei de participare de cel puţin 10% din preţul de licitaţie, deschis la Banc Post Timișoara contul nr. RO77BPOS3600330668ROL01.

INFORMAŢII LA telefon 253.970 - Secţia L.8 Arad
213.009 - Secţia L.7 Arad.

(6789499)

CONNEX

CLUB BRAVO

Ssst!

Păstrează-ţi cuvintele pentru că te așteaptă:

4 luni abonament gratuit
50 de minute gratuite în reţea*
20 de minute naţionale gratuite, lunar, pe viaţă
1000 x 1000 de premii de minute

Avem oferta potrivita pentru tine!

Vii cu telefonul vechi si pleci cu unul nou!
Credit doar cu buletinul!
Peste 150 modele telefoane mobile!
Pentru vanzari en-gros tel: 0722/668.661

www.clubbravo.ro
Arad, str. Bologa, Magazin Aradul, tel: 0723/372800 - Chisineu Cris str. Infratirii nr. 71, tel: 0261/664475

Oferta completă de servicii și telefoane în Magazinele sau la dealerii Connex.

(C.A.1399/2005)

PRIMĂRIA comunei Vinga

ORGANIZEAZĂ LICITAŢIE PUBLICĂ în vederea efectuării documentaţiei pentru elaborarea și prezentarea ofertei pentru achiziţia publică de servicii: „Cadastrul General și Constituirea Băncii de date în comuna Vinga - jud. Arad" conform caietului de sarcini și a documentaţiei aferente întocmite în acest scop.

Documentaţia pentru elaborarea și prezentarea ofertei precum și alte informaţii se găsesc la Biroul „Fond Funciar", situat în clădirea Primăriei, telefon 0257/460.126; fax 0257/460.736, persoană de contact: inspector fond funciar ing. Hupov Iosif.

Preţul de vânzare al documentaţiei pentru elaborarea și prezentarea ofertei este de 10.000.000 lei, sumă care se va achita la casieria instituţiei.

Termenul-limită de depunere a ofertei este de 02.11.2005, ora 12,00, la sediul Primăriei comunei Vinga nr. 27, Registratură.

LICITAŢIA VA AVEA LOC la data de 03.11.2005, ora 12, la sediul primăriei Vinga.

Primar, Stoicu Lucian

(com. 3489/2005)

S.C. SUNTECH S.R.L.
EXECUTĂ ȘI MONTEAZĂ

JALUZELE

Orizontale	de la 29	lei/mp + tva
Verticale (stofă)	de la 18	lei/mp + tva
Rulouri geam exterioare	de la 63	lei/mp + tva
Uși pliante	de la 128	lei/mp + tva
Site anti-insecte	de la 49	lei/mp + tva

Tel. 0740.075.290
0726.219.132
Magazin prezentare GEMI CENTER Micălaca - ARAD

Preţuri speciale, calitate, eleganţă

(COM./10.2005)

BANCA ITALO ROMENA SpA
GRUPPO VENETO BANCA

CAUTĂ PENTRU AGENŢIA DIN ARAD personal specializat în domeniul bancar pentru următoarea poziţie:

OFIŢER CREDITE
(analiză risc și gestiune credite cu specific corporate)

Cerinţe
- minim 3 ani experienţă pe o poziţie similară
- persoană analitică
- cunoașterea unei limbi de circulaţie internaţională (cunoașterea limbii italiene constituie avantaj)

Persoanele interesate sunt rugate să trimită CV prin fax la nr. 0257-338.262 sau prin e-mail la adresa office.arad@italo-romena.ro până la data de 24 octombrie a. c.

(com./10.2005)
Numai candidaţii selectaţi vor fi contactaţi.

S.C. Textile Medicale SRL
SOCIETATE franco-română
ARAD, STR. COCORILOR NR. 24/A (OROLOGERIE)

ANGAJEAZĂ
- Confecţionere mașini de cusut simple
- Operatori mașină automată de croit

ÎN VEDEREA FORMĂRII SCHIMBULUI II

SE CERE:
- experienţă pe un post similar
- seriozitate
- spirit de echipă

SE OFERĂ:
- salarizare avantajoasă
- prime lunare în funcţie de performanţele obţinute
- tichete de masă
- decontare abonamente transport

INFORMAŢII SUPLIMENTARE zilnic între orele 7-15,30 la sediul societăţii sau telefon 272.100, 274.200.

(com./10.2005)

SANPAOLO IMI BANK ROMANIA
SANPAOLO
VĂ PREZINTĂ
CREDITELE IMOBILIARE
PERIOADA DE CREDITARE PÂNĂ LA 30 DE ANI
DOBÂNDA LEI
8,5 %
Informații suplimentare
ARAD, B-dul. Revoluției, Nr. 88
TELEFON: 0257 / 308.230

ADEVĂRUL

Cotidian independent Arad

ASTRA
ASTRA VAGOANE CĂLĂTORI
Singurul producător de confort din domeniu
Str. Petru Rareș 1-3
Tel: 233.651 Fax: 258.168
e-mail: astra.calatori@astrac.rdsar.ro

6 422225 000018

20 pagini | JOI, 20 OCTOMBRIE 2005 | 70 bani (7.000 lei)

Anul XVII, nr. 4653 | E-mail: adevarul@arad.ro; adv.pub@arad.ro | http://adevarul.arad.ro

Publicație auditată de BRAT | Tiraj mediu zilnic vândut: 27 845

Plapuma

Doru Sava

Cu o zi înainte de expirarea termenului legal pentru depunerea în Parlament și cu doar câteva înainte de vizita delegației FMI la București, guvernul a aprobat proiectul de buget pe anul viitor și l-a expediat parlamentarilor. Atât de repede încât sindicatele și patronatele au fost luate de-a dreptul prin surprindere. „Guvernul batjocorește dialogul social” spun sindicaliștii care habar nu au ce nivel al salariului minim a fost folosit la fundamentarea lui. „Neglijează sectorul privat și pe cel de cercetare” - strigă patronatul, văzând că IMM-urile au primit doar 0,2% din PIB. „E limpede că prioritățile Guvernului nu sunt crearea unui sistem economic competitiv pe piața europeană” - cade concluzia. În plus, nici unii, nici ceilalți nu înțeleg cum a aprobat executivul contra naturii un proiect de buget pe anul următor fără să aibă habar cum va arăta instrumentul de colectare a veniturilor, Codul Fiscal, care după principiul doi pași înainte, unul înapoi se modifică de la o zi la alta. Nici finanțiștii nu înțeleg prea bine bugetul. Unii susțin că prognoza de creștere economică de 6% e superoptimistă și ținta de inflație 5,5 nerealistă. Alții se întreabă dacă folosirea unui curs de 3,55 lei/euro ca bază de calcul nu e prea riscantă. Asupra unui singur lucru sunt de acord cu toții: va fi încă un buget al sărăciei, cu venituri care pot asigura doar subzistența economiei și a administrației. Și premierul îi înțelege pe toți: „Întotdeauna bugetul creează nemulțumiri și nu există ministru care să plece de la ședința de buget mulțumit. Dar în acest an vom opera cu un deficit foarte redus, prin urmare trebuie să ținem cont că toți ordonatorii de credite au avut reduceri.”

(Continuare în pagina 6)

De astăzi

Arădenii sunt așteptați la METRO

Începând de astăzi, arădenii au la dispoziție încă un supermarket

Cel de-al 23-lea centru de distribuție din rețeaua Metro Cash&Carry România și-a deschis, astăzi, porțile pentru arădeni și nu numai. Situat pe Calea Zimandului, noul supermarket are o suprafață de vânzare de peste 5.000 de metri pătrați, 16 case de marcat în linie, peste 500 de locuri de parcare, dotări moderne ce corespund standardelor europene de expunere și comercializare a mărfurilor și un sortiment de 17.500 de articole alimentare și nealimentare de calitate.

Prin deschiderea centrului de distribuție, Metro Cash&Carry a creat peste 240 de locuri de muncă, iar personalul a fost selectat, în primul rând din Arad. Investiția totală se ridică la peste 15 milioane de euro, iar construcția a fost finalizată în patru luni de la demararea lucrărilor.

S-a pus accent și pe încheierea de contracte cu furnizorii locali de mărfuri alimentare și nealimentare, iar acest lucru s-a concretizat prin colaborarea cu un număr de 78 de producători arădeni.

La conferința de presă convocată, ieri, la sediul centrului de distribuție, a participat și directorul general al Metro Cash&Carry România și Moldova, **Bert van der Velde** care a ținut să precizeze: **„Este o deosebită plăcere să deschidem un magazin Metro în Arad. Acest oraș, ca și întreaga regiune, de altfel, trec printr-o perioadă de dezvoltare constantă și reprezintă locul în care noi avem deja numeroși clienți fideli. Prin acest magazin dorim să fim mai aproape decât oricând de clienți și, astfel să le putem furniza cele mai bune servicii posibile. Așteptăm să creștem împreună, atât cu clienții noștri actuali, cât și cu viitorii consumatori fideli.”**

Metro Cash&Carry Arad este deschis de luni până sâmbătă între orele 6,00-21,00 și duminica între 8,00 și 22,00.

Sorina Ambruș
Foto: Ștefan Matyaș

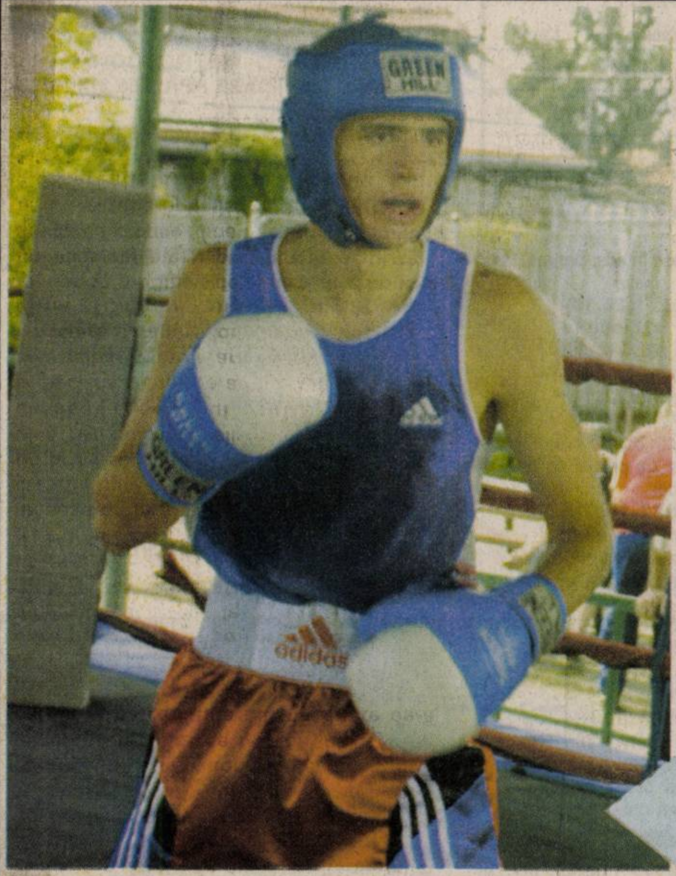

Box

Flavius Biea - campion mondial de cadeți

Excepțională performanța pugilistului arădean Flavius Biea. Acesta a devenit campion mondial de cadeți, în cadrul categoriei 60 Kg, la Liverpool (Anglia). Pentru a deveni cel mai bun boxer al lumii - și a scrie o pagină de istorie pentru sportul cu mănuși din România - Flavius a trebuit să-l învingă în finală pe N. Nurlan (Kazahstan). A făcut-o într-o manieră entuziasmantă, primind decizia la puncte. După care și-a agățat la gât medalia mondială de aur.

D. Scridon

Drumul spre Liverpool a trecut și pe la „Centura Aradului”...

Foto: Ștefan Matyaș

Bombă ecologică la Sederhat

Pag. 4

ABONEAZĂ-TE la ADEVĂRUL
PENTRU CA TU SĂ FII BINE INFORMAT!
Abonamente se pot face atât la factorii poștali, cât și la oficiile poștale din fiecare localitate.
Prețul abonamentului este de 100.000 lei/ 10 lei noi

ÎN ATENȚIA AGENȚILOR ECONOMICI:
Camera de Comerț, Industrie și Agricultură a Județului Arad anunță agenții economici, că joi 27 octombrie 2005, va avea loc Festivitatea de Premiere TOP – ul Firmelor 2005.
Evenimentul se va desfășura într-un cadru deosebit, la **Hala nr. 1 a EXPO ARAD INTERNAȚIONAL, Cal. A. Vlaicu FN, începând cu orele 18⁰⁰.**
AȘTEPTĂM REPREZENTANȚII FIRMELOR care doresc să participe, să confirme intenția lor, la telefoanele nr. 208.810, 208.811, 208.816, 208.818 și 208.827, fax 208.835, email **plucian@ccia-arad.ro**, sau să ridice formularele de contract de participare de la Camera 5, la sediul Camerei din Str. Cloșca nr. 5.
Taxa de participare este de 195 RON la care se adaugă TVA, și va putea fi achitată și cu ocazia intrării la eveniment.
(c./2005) Nicolae Băcanu - Președinte

MOBILA 1200 m² OLD GALLERY Cicio Pop nr.19 MOBILA 1200 m² (c.980/2004)

Meditația zilei

„Ceea ce este rațional este real, și ceea ce este real este rațional."

(Hegel)

Calendar

Astăzi, Soarele răsare la ora 06 și 36 de minute și apune la ora 17 și 23 de minute. Au trecut 292 de zile din acest an. Au mai rămas 73 de zile până în 2006.

Praznicul zilei: Biserica ortodoxă: Sf. Mare Mc. Artemie; Cuv. Matroana; **Biserica greco-catolică:** Sf. M. Artemie; **Biserica catolică:** Irina de Portugalia.

A venit barza!

Balic Sonia-Alexia, Don Rareș-Mihai, Lucaci Sara-Maria, Stepan Alexandru-Pavel, Bodârlău Alexandru-George, Năstase Denisa-Paula, Negru Cristian-Andrei.

Au plecat dintre noi

Chioseaua Ioan (1930), Ciutar Maria (1922), Meszaros Bella (1919), Pavel Felicia Olimpia (1928), Pop Vasile (1938), Derban Liviu (1936), Veres Emeric (1934), Borisz Elisabeta (1911), Ciura Victoria (1926), Covaci Florița (1935), Bencze Ana Terezia (1919).

Teatre

Teatrul Ioan Slavici prezintă **azi, 20 oct.** ora 19, **„Anonimul venețian"** de G. Berto, în regia lui Ion Ardeal Ieremia. **Vineri, 21 oct.**, ora 20, **„Tillsonburg"** de Malachy McKenna, regia Jimmy Fay.

Cinematografe

Dacia: Dl. și D-na Smith - (SUA) orele 11; 13,30; 16; 18,30; 21

„Adevărul" vă ascultă

La telefonul dimineții, 280.944, între orele 9,00-12,00

● Căldura pe Banu Mărăcine vine...mâine

D-na Neamț Olga locuiește pe strade Banu Mărăcine, Nr. 31. Bloc H . Deși încă de sâmbătă s-a dat drumul la căldură, în blocul în care locuiește nu se poate face acest lucru, pentru că nu au venit cei de la Contor Zenner să facă verificarea repartitoarelor pe care le-au montat.

Am luat legătura cu firma aparținând de Zenner care trebuie să facă verificarea. Ni s-a răspuns că, împreună cu administratorul blocului, programarea a fost făcută pentru vineri după amiază. Deci, mâine locatarii îi pot aștepta cu... căldură.

● Casieria din Sânicolaul Mic nu are clienți

Pensionarul **Motocea Vasile** din Sânicolaul Mic este foarte dezamăgit de faptul că Electrica a mutat casieria de la primăria de cartier în Aradul Nou. **„Îi rugăm pe cei de la Electrica să găsească o soluție. Sunt peste 1100 de posesori de contoare în acest cartier, mulți dintre ei fiind pensionari care cu greu se pot deplasa până la casieria din Aradul Nou, mai ales că trebuie să treacă și liniile. Măcar de două ori pe săptămână să fie cineva la casieria de la primărie"**

Am luat legătura cu dl. Cornel Secianschi de la Electrica, întrebându-l ce se poate face în sensul celor arătate de petent. Ne-a răspuns că decizia de mutare a casieriei a fost luată pentru simplul motiv că nu venea nimeni să plătească la acea casierie. **"Toți plăteau în centru. Nu se justifica menținerea casieriei, respectiv a unui angajat. Am deschis acolo acea casierie tocmai pentru a veni în sprijinul cetățenilor din cartier, mai ales al pensionarilor. Dacă ni se face o solicitare, pe baza unor semnături, ca să avem certitudinea că se justifică menținerea casieriei, o vom face"**

Redactor de serviciu,

S. Todoca

Comenzi taxi

● ALFA PLUS 949; 349.349
● TAXI ALFA 945; 22.88.88; 25.25.26; 0723-200.301; 0745-50.60.70
● TAXI ARAD 940; 0722-755.440; 0740-252101
● STAR 212.222; 0722-361.011; 0745-645.645
● FAVORIT 280.000; 281.111; 0740-083.333; 0724-409.992
● EUROPA 275.555; 0723-677.555; 0744-828.163
● VALI DIESEL 280.705; 280.100
● MIRCO MILI 230.530; 230.730; 0740-152.828; 0723-062.366
● DELMAR 229.220
● TAXI VERBIȚĂ 0726.336.969; 0741.200.300; 944

Meteo

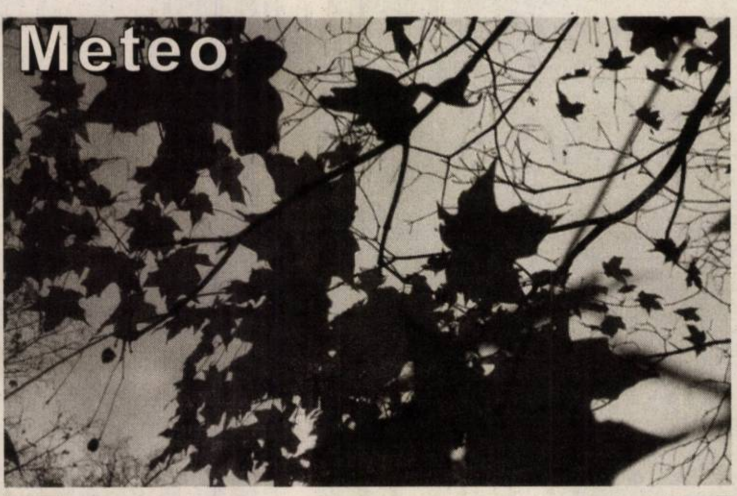

Vremea va fi frumoasă și va intra într-un proces de încălzire. Cerul va fi variabil. Dimineața, izolat va fi ceață în zonele joase. Vântul va sufla în general slab. **Temp. max. 14 la 17°C. Temp. min. 3 la 6°C.**

Actualitatea culturală

Filarmonica de Stat Arad prezintă **azi, 20 octombrie** 2005, ora 19,00, la Sala Palatului Cultural un concert simfonic. **Dirijor:** Vlad Conta. **Solist:** Florin Cezar Ouatu. **În program:** Arii celebre pentru contratenor: **Georg F. Haendel**: Vivi tirano (Bertarido) din opera Rodelinda; Cara sposa (Rinaldo) din opera Rinaldo; Empio diro tu sei (Giulio Cesare) din opera Giulio Ccesare; Venti, turbine, prestate (Rinaldo) din opera Rinaldo; **Mozart:** Venga pur, minacci e frema (Farnace) din opera Mitridate; **Rossini**: Tu che accendi... Di tanti palpiti (Tancredi) din opera Tancredi; **Dvorak:** Simfonia a IX-a în mi minor „Din Lumea Nouă" op. 95.

Cur$ul valutar

VALORI ÎNREGISTRATE IERI, 19 OCTOMBRIE — Astăzi

Denumirea valutei	BNR	BCR		BRD		SAN PAOLO IMI BANK		Banca Românească		Banca Romexterra		Alpha Bank		Casa Schimb Luxor	
		C	V	C	V	C	V	C	V	C	V	C	V	C	V
Euro	3,59	3,55	3,64	3,557	3,627	3,55	3,63	3,57	3,63	3,57	3,63	3,55	3,63	3,57	3,59
Dolar S.U.A.	3,01	2,97	3,07	2,971	3,053	2,95	3,06	3,006	3,06	2,98	3,05	2,97	3,06	2,99	3,01
Forint	0,0142	0,013	0,015	0,013	0,014	0,013	0,015	-	-	0,013	0,014	-	-	0,0141	0,0143

ADEVĂRUL

Cotidian independent Arad

Editor: S.C. ADEVĂRUL Arad S.R.L.

COD FISCAL R 1681938 ● COD SICOMEX 19.604 ● CERTIFICAT J 02/1886 / 31 X 1991 ● COD SIRUES 020956601 ● ISSN 1220 - 7489

Consiliul de administrație: președinte - **MIRCEA DORGOȘAN,** telefon 281802, 280625; **vicepreședinte - MIRCEA CONTRAȘ,** telefon 280854; **membri: LIZICA MIHUȚ**, telefon 280070, **ȘTEFAN TABUIA,** telefon 280854, **MIRCEA ȚÎȘCĂ**, telefon 280904.

Colegiul de redacție: ȘTEFAN TABUIA (redactor-șef), telefon **280854;** Secția foto, telefon **281701;** Secția sport, telefon **281701; GABRIELA GROZA** (secretar general de redacție), telefon **280854; VASILE FILIP** (șef secție cultură-învățământ-tineret), telefon **280003; IOAN IERCAN** (șef secție politică), telefon **280943; TRISTAN MIHUȚA** (șef secție probleme sociale - investigații), telefon **281855; DORU SAVA** (șef secție economic), telefon **281738; NICOLAE OPREAN** (șef secție actualități), telefon **280003; MIRCEA ȚÎȘCĂ** (șef secție publicitate), telefon **280904; MIRCEA DORGOȘAN** (președinte al Consiliului de administrație), telefon **281802, 280625.**

Redacția și administrația: 310130 Arad, Bd. Revoluției nr. 81. Telefoane: SECRETARIAT - 281802, fax 280655, 280625; ADMINISTRAȚIE - CONTABILITATE - 281797; MICA PUBLICITATE - 210775; MAREA PUBLICITATE - 280904; DIFUZARE - 280318; CLUBUL PRESEI - 280989.

Tiparul executat la: SC Inform Media SRL, Calea Torontalului, DN6 km 5,7, Timișoara

Adresa Internet http://adevarul.arad.ro

Horoscop

Joi, 20 octombrie 2005

Berbec (21.03-20.04). Pentru celibatari dragostea plutește în aer. Nu e nevoie decât să întindeți mâna.

Taur (21.04-20.05). Unele proiecte la care țineați foarte mult se vor realiza mai curând decât sperați.

Gemeni (21.05-20.06). Oamenii din jurul dvs. se vor baza pe sfaturile dvs. practice pentru a lua decizii.

Rac (21.06.-22.07). Vorbiți și acționați evaziv, cu jumătăți de măsură, bineînțeles în detrimentul imaginii dvs.

Leu (23.07-22.08). Colaborările se dovedesc avantajoase în special dacă sunt în domeniul comercial.

Fecioara (23.08-22.09). Au intervenit o mulțime de cheltuieli și nu prea mai faceți față. În plus, aveți și câteva datorii mai vechi.

Balanța (23.09-22.10). Îi cuceriți pe toți cu entuziasmul dvs. Persoanele depresive găsesc în dvs. cel mai bun antidot.

Scorpion (23.10-21.11). O discuție onestă vă va ajuta să vă clarificați punctul de vedere.

Săgetător (22.11-21.12). Ar fi bine să vă implicați în activități de rutină, care nu vă vor da prilejul de a face încurcături.

Capricorn (22.12-19.01). Contactele de afaceri sunt favorizate astăzi, așa că puneți mâna pe telefon și contactați-vă prietenii influenți.

Vărsător (20.01-20.02). Provocări suplimentare la locul de muncă vor crea situații complexe. Nu vă implicați dur în conflictele create, ci mențineți-vă calmul.

Pești (21.02-20.03). Interesul pentru problemele sentimentale va fi mai mare astăzi decât de obicei.

Utilitare

PIEȚE, TÂRGURI

Astăzi, este zi de piață agroalimentară la Curtici, Sebiș, Bata, Cermei, Zădăreni, Ghioroc, Săvârșin, Secusigiu, Sântana, Târnova, Zăbrani, Zerind. Tot astăzi au loc târguri săptămânale la Curtici, Sebiș, Cermei, Săvârșin, Secusigiu, Zerind

Mâine, vineri, se desfășoară târguri săptămânale la Ineu, Șepreuș, Șimand.

PRIMĂRIA MUNICIPIULUI

Program de relații cu publicul (camera 5) luni-vineri între orele 8-20. Tel. 284.744, tel. centrală 281.850.

FARMACII DE SERVICIU

• Farmacia **REMEDIUM** Arad, B-dul Revoluției nr. 52-54. Program luni-vineri: 7,30-20,00; sâmbătă 8,00-14,00. Telefon 233.195.

• Farmacia **„OMNIAFARM"**, Calea Aurel Vlaicu, Bl. Z28, cu program zilnic de la orele 8,00-22,00. Telefon 271.724.

• **Spitalul Clinic Județean Arad** are un nou număr de telefon: 220000; 220001; 220002; 220003

URGENȚE STOMATOLOGICE

* Cabinetul de pe str. Crișan (în spate la Gionelli) are program non-stop. Telefon: 253794.

* **POLICLINICA DR. TURCIN**: zilnic, orele 8-20. Telefon 285510, 250332. Cabinete: cardiologie, interne, chirurgie, chirurgie plastică, boli infecțioase, ginecologie, ORL, oftalmologie, neuropsihiatrie, ecografie, medicina muncii, fizioterapie, fișe auto/port armă.

ÎNTRERUPERI CURENT

Joi, 20 oct., h 8,30-12: cartier Micălaca Bl. 190, 191, 192, 193, 194, 195, 196, 243, 244, Poșta Micălaca; **h 11,30-15**: Cartier Micălaca Bl. 1, 2, 3, 4, 5, 7, 107, 108; **h 9-14**: Micălca Bl. 360

Vineri, 21 oct., h 9-14: Micălaca Bl. 363, 364, 365

CITIRE APOMETRE

Joi, 20 oct.: Blocuri: B, C, P, Z, Vlaicu, Blocuri: Rodnei, Baladei, Streiului, N. Oncu, Crasna, Doinei, Grâului, Pipoș, Turturicei, Porumbiței, Hatmanul Arbore, Magnoliei, Iederei, Leandrului, Septimiu, Herodot, Mimozei, Griviței cu soț, Mărului, Zorilor, Gh. Doja cu soț, Gh. Doja fără soț, Cpt. Ignat, Dorobanților, Sibiului, Barbu Lăutaru, Gh. Barițiu, L. Szantay, G. Coșbuc, Revoluției cu soț, Revoluției fără soț, P-ța Caius Iacob, I. C. Brătianu

ADMINISTRAȚIA FINANȚELOR PUBLICE

Administrația Finanțelor Publice a municipiului Arad: Asistență contribuabili - telefon 280.633, 280.733, int. 198 (persoane fizice) și 129 (persoane juridice) int. 166 (relații publice) între orele 8,00-16,00. Informații suplimentare la www.finantearad.ro

APEL UNIC DE URGENȚĂ (SALVARE, POLIȚIE; POMPIERI) 112

S. C. DISTRIGAZ-NORD S. A. TÂRGU MUREȘ

Sucursala de Distribuție a Gazelor Naturale Arad, Dispeceratul permanent tel: 218.928; 256.928

VERIFICARE METROLOGICĂ ȘI REPARAȚII CONTOARE APĂ: 255.274; 0723-343.976

DERANJAMENTE CURENT ELECTRIC 235.991

INFORMAȚII CFR 231.777

PROTECȚIA CONSUMATORULUI

B-dul Revoluției, nr. 50. Telefon: 257049

DIRECȚIA DE SĂNĂTATE PUBLICĂ - serviciul de permanență: 254.438

GARDA FINANCIARĂ

B-dul Revoluției nr. 79, telefon: 280971

INSPECTORATUL TERITORIAL DE MUNCĂ ARAD

Str. Episcopiei nr. 11-13, tel.: 211762, 211862, 257251

AGENȚIA JUDEȚEANĂ PENTRU OCUPAREA FORȚEI DE MUNCĂ

Str. Călugăreni nr. 1A, tel.: 281998, 214551, 0357.412.500

CORPUL GARDIENILOR PUBLICI: tel.: 280.557

Primăria Aradului va scoate la vânzare 34 de apartamente

„Primăria municipiului va prelua, în data de 15 decembrie a anului curent, scara C a blocului X42, din cartierul «Aurel Vlaicu», amenajat în colaborare cu o firmă din zona industrială a Aradului." a informat primarul **Gheorghe Falcă**, într-o conferință de presă organizată ieri, la orele prânzului. Edilul şef a adăugat că Primăria intenţionează să scoată la vânzare fiecare dintre apartamentele ce compun scara C a blocului menţionat, cu precizarea că este vorba de nouă apartamente cu o cameră, opt apartamente cu două camere, nouă apartamente cu trei camere, respectiv opt apartamente cu patru camere. **„Nu este un bloc social** - a mai spus Falcă **- ci este un bloc ce aparţine municipalităţii şi care ne va aduce o sumă ce va depăşi 800.000 de euro."**

Primarul a adăugat că **„nu vor exista preţuri fixe la care se vor vinde apartamentele respective, ci vor exista doar preţuri de pornire, vânzarea urmând a se efectua într-un regim asemănător licitaţiei publice. Va exista inclusiv un caiet de sarcini, aprobat de CLM, iar locuinţele vor ajunge la cei care vor oferi cel mai mult pentru un apartament şi va depune cel mai mare avans."**

Nu în ultimul rând, este important de ştiut că un apartament cu o cameră din blocul respectiv are 36 de metri pătraţi, unul cu două camere are 57 de metri pătraţi, unul cu trei camere are 76 de metri pătraţi, iar unul cu patru camere are 90 de metri pătraţi.

Eugenia Pantea

„ADEVĂRUL" - o nouă înfăţişare

Venim în întâmpinarea dorinţelor zecilor de mii de cititori ai „Adevărului" într-un format color! A fost un vis mai vechi al nostru, care a devenit realitate. O realitate de care ne bucurăm cu toţii, dar în primul rând abonaţii şi cititorii care ne-au fost, ne sunt şi ne vor fi mereu alături.

Cu această ocazie, răspundem şi celor care ne-au întrebat în legătură cu cele două fascicole ale ziarului: este un format modern, care ne permite oricând să suplimentăm numărul de pagini.

Redacţia

Cronica măruntă

● Metrologii se plâng, evident neoficial, că de când au crescut amenzile munca lor a devenit un adevărat calvar. Pentru că unui vânzător de banane i s-a stricat cântarul, de exemplu, metrologul trebuie să-i dea o sancţiune de ...50 de milioane de lei. Păi, toată marfa omului nu costă atât !

● Pe măsură ce ne apropiem de UE, autorităţile încep să fie mai atente la respectarea legislaţiei privind mediul înconjurător. Garda de Mediu, de exemplu, atenţionează asupra faptului că neregulile depistate se vor lăsa cu sancţiuni dintre cele mai drastice. Până însă vom ajunge la nivelul ţărilor unde poţi fi amendat fie şi numai pentru o pată de ulei scursă, la întâmplare, pe şosea, mai durează...

● Ieri, câţiva conducători auto, obişnuiţi să parcheze pe trecerea de pietoni, aflată în imediata vecinătate a redacţiei noastre, astfel încât blocau aproape jumătate de şosea, au avut surpriza să fie acostaţi de agenţii de circulaţie care, sesizaţi, probabil, de vreun cetăţean nemulţumit, au petrecut câteva ore bune în zonă.

● **Ioan Boldor**, de 29 de ani, din Arad, a fost surprins, de poliţiştii rutierişti, la volanul unui Ford neînmatriculat şi cu numere false. Îndrăzneala i-a adus un dosar de cercetare penală.

● **Remus Lazăr**, de 38 de ani, din Arad, respectiv **Petru Baciu**, de 57 de ani şi **Ioan Moţ**, de 40 de ani, de asemenea din municipiu, au rămas fără permise de conducere, după ce au fost prinşi la volan sub influenţa băuturilor alcoolice. Li s-a aplicat, în plus şi câte o amendă contravenţională, conform legislaţiei în vigoare.

● **Andrei Drăgan**, de 49 de ani, din Constanţa, este cercetat penal pentru furt. Poliţiştii din cadrul Biroului de Ordine Publică au scos în evidenţă faptul că bărbatul a furat dintr-un supermarket din oraş mai multe produse alimentare. În plus, constănţeanul avea asupra sa şi un cuţit. Cercetările poliţiştilor continuă.

La iarnă

Încălzirea va costa cu 20 la sută mai mult

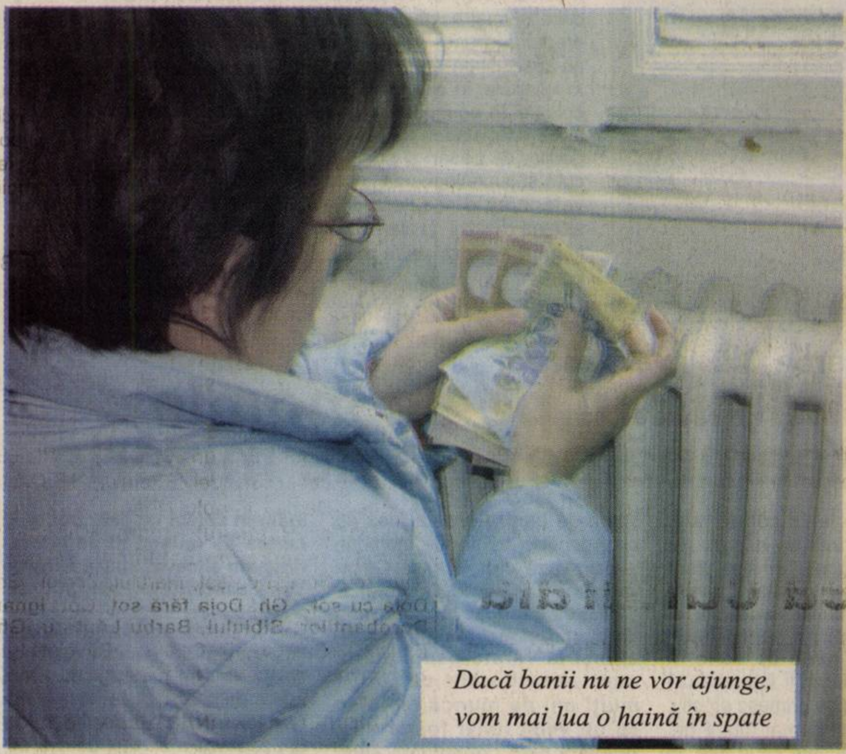
Dacă banii nu ne vor ajunge, vom mai lua o haină în spate

Potrivit deciziei Autorităţii Naţionale de Reglementare în domeniul Energiei (ANRE), luată în urmă cu două zile, începând din 1 noiembrie 2005, preţul naţional de referinţă al energiei termice va fi majorat, cu 20 la sută, de la 89,6 lei la 107,5 lei pe gigacalorie.

De asemenea, autorităţile au anunţat intrarea în vigoare a noului sistem de tarifare. Astfel, consumatorii vor putea opta fie să plătească tariful monom, care reprezintă preţul naţional de referinţă, fie unul din cele două tarife de tip binom. Ambele includ o componentă fixă de apă caldă pentru consum, calculată în funcţie de numărul de camere şi un alt element fix pentru încălzire, calculat în funcţie de numărul de camere şi suprafaţa locuinţei. În ceeea ce priveşte componenta variabilă, aceasta se referă la cantitatea de energie consumată efectiv.

Potrivit oficialilor ANRE, modul binom de plată include o reducere cu 2,5 la sută din valoarea facturilor anuale.

Până acum, arădenii n-au renunţat prea uşor la termoficare

Adrian Ghilea, director comercial la SC CET Arad, spune că, pe anul în curs, doar 832 de arădeni au solicitat debranşarea de la sistemul public de termoficare, spre deosebire de 2004, când au fost înregistrate 1086 de cereri în acest sens. „Termenul până la care abonaţii au putut să solicite debranşarea a expirat în 15 octombrie. În continuare nu vom mai aproba decât în situaţii excepţionale. În schimb rebranşări, unde am avut circa 600 de cereri, se pot face oricând", declară Adrian Ghilea.

Directorul comercial al CET precizează însă faptul că, în peste 90 la sută dintre cazuri, a fost vorba de debranşări parţiale, extrem de rare fiind situaţiile în care se apela la sistarea întregii alimentări cu energie termică. „ De regulă, solicitanţii doreau să renunţe la încălzire doar la o cameră sau două şi nicidecum pentru tot apartamentul. Deci, cele 834 de debranşări sunt, în cea mai mare parte, parţiale...", explică Adrian Ghilea.

Actualmente, în jur de 60 la sută din populaţia municipiului este racordată la reţeaua CET, cealaltă parte încălzindu-se fie pe gaz, fie cu lemne.

Cosmin Trif
Foto: Şt. Matyaş

Noua Lege a Administraţiei Publice Locale prevede:

Prerogative sporite pentru primarul urbei

Primarul **Gheorghe Falcă** va participa, peste câteva zile, la dezbaterea finală privind modificarea legii Administraţiei Publice Locale, ce va avea loc la Bistriţa-Năsăud. **„În ce ne priveşte, suntem bucuroşi să constatăm că punctele noastre de vedere, pe care le-am trimis de mult spre a fi analizate, au fost luate în considerare."** - a spus edilul şef al Aradului.

„Dacă Legea Administraţiei Publice Locale se va modifica, conform propunerilor existente - a mai spus Falcă - **atunci numai primarul va fi acela care va conduce şedinţele de consiliu local; în plus, va avea un număr de consilieri personali, care nu se vor supune legislaţiei funcţionarului public, ci vor avea contracte de mandat şi vor fi selecţionaţi de edilul-şef însuşi. Un alt amendament se referă la faptul că, începând cu anul 2008, cei doi viceprimari vor fi aleşi de către primar." Gheorghe Falcă** este de părere că **„ar fi şi normal să fie aşa, ştiut fiind faptul că, în unele oraşe, cei doi viceprimari provin din rândul a tot atâţia candidaţi pentru funcţia de primar, or, o echipă eficientă se poate construi doar în condiţiile în care primarul poate colabora fără nici o problemă cu următorii oameni din Primăriei, ierarhic vorbind."**

Eugenia Pantea

Şase blocuri, pentru tineri de până în 35 de ani

Ieri, într-o conferinţă de presă, primarul Aradului, **Gheorghe Falcă**, a făcut publice numele celor două firme care au câştigat licitaţia pentru construirea a nu mai puţin de şase blocuri de locuinţe, în zona Micălaca Est; este vorba despre **S.C. Tehnodomus, respectiv S.C. Amarad Do. „Locuinţele care se vor construi vor putea fi cumpărate, prin credite bancare avantajoase, de tineri de până în 35 de ani. Cei care vor apela primii la un astfel de credit ipotecar vor avea ocazia să-şi aleagă şi apartamentul pe care îl doresc, în ordinea solicitărilor. Menţionez că sunt apartamente semisociale; respectiv, prezintă condiţii uşor superioare celor sociale, aşa cum le ştim."**

Primarul Falcă a mai spus că va organiza, în curând, o întâlnire a celor doi constructori cu media arădeană, urmând să fie prezentate, cu exactitate, toate amănuntele privitoare la blocurile ce urmează a se ridica.

Blocurile vor fi înălţate pe un teren cumpărat de firmele constructoare de la Primărie; la licitaţia pentru obţinerea parcelei au participat patru firme.

„După toate probabilităţile, blocurile vor fi ridicate în următorul an şi jumătate." - a conchis primarul **Gheorghe Falcă.**

Eugenia Pantea

Gavril Buza - la Consulatul Ungariei

Vicepreşedintele Consiliului Judeţean Arad, **Gavril Buza**, fost prezent, ieri, la Cluj, unde s-a întâlnit cu consulul general al Republicii Ungare, dr. **Cseh Aron Gustav**. Evenimentul a fost ocazionat de recepţia oferită cu prilejul Sărbătorii Naţionale a Republicii Ungare din 23 octombrie. **„În baza bunelor relaţii de colaborare, am decis să onorăm invitaţia de a participa la această mare sărbătoare. Este o zi de referinţă pentru comunitatea maghiară. Vreau să remarc faptul că tradiţiile seculare de convieţuire, realităţile actuale ale raporturilor dintre România şi Ungaria, cât şi aspiraţiile comune ale popoarelor român şi ungar de a se integra în structurile europene şi euroatlantice, reprezintă pilonii pe care putem şi trebuie să construim un nou tip de relaţii"**, a declarat vicepreşedintele **Gavril Buza**.

A. H.

Accident la Pecica

Viorel Ciobănaş, de 25 de ani, din Pecica, în timp ce conducea un autoturism, cu două zile în urmă, din direcţia Pecica-Arad, nu a adaptat viteza la condiţiile de drum, a pierdut controlul volanului şi a intrat pe contrasens; a intrat în coliziune cu un autoturism condus regulamentar de **Gheorghe Z.**, de 31 de ani, din municipiu. În urma impactului, deosebit de puternic, a fost accidentată grav **Adriana A.**, de 24 de ani, din Arad, pasageră în autoturismul care circula conform normelor rutiere. Victima a fost transportată la Spitalul Judeţean Arad. Cercetările poliţiştilor continuă.

E. Pantea

Hoţoman

Poliţiştii din cadrul Biroului de Ordine Publică Arad îl cercetează pe **Andrei L.**, de 14 ani, din Arad, care a fost prins în flagrant, de poliţiştii de la Ordine Publică, în timp ce spărgea o gheretă din municipiu, de unde a sustras mai multe bunuri alimentare. În timpul cercetărilor, poliţiştii au descoperit la domiciliul minorului şi două biciclete, care s-au dovedit a fi furate. Nu mică le-a fost surpriza poliţiştilor, când au aflat că adolescentul a furat, anterior, de pe raza municipiului, 15 biciclete. Cercetările continuă, pentru stabilirea întregii activităţi infracţionale a minorului.

Eugenia Pantea

RENAULT GETAX AUTOARENA NISSAN

Angajeaza:

- Gestionar magazie piese schimb
- Mecanici auto
- Electromecanici auto
- Tinichigii auto
- Vopsitori auto
- Spalator/pregatitor auto

Cerinte: stagiu militar satisfacut, domiciliul in Arad sau imprejurimi, dorinta de perfectionare. Experienta constituie un avantaj.
Se ofera: salarizare motivanta, mediu de lucru dinamic, cursuri de specializare, etc.

CV-urile se depun la tel/fax 0257.281995, pana cel tarziu 30 octombrie 2005.

(c.1166/2005)

Bombă ecologică la Sederhat

Ieri, viceprimarul localității Pecica, Petru Antal, a sesizat Garda de Mediu Arad cu privire la depozitarea unor mari cantități de deșeuri periculoase, la o fermă, în apropiere de Sederhat.

Deplasându-se de urgență la fața locului, comisarii Gărzii de Mediu au constatat că, în realitate, lucrurile sunt mai grave decât pare la prima vedere. Astfel, Dorin Sârbu, comisar șef la GMA, spune că, într-o fermă, pe câmp, la circa 1 km de Sederhat, se află „depozitate" circa 700 de butoaie, care însumează aproximativ 150 de tone de deșeuri. **„Este vorba de deșeuri de membrane naturale, de origine animală, cunoscute sub denumirea de mațe. Din câte am constatat noi, acestea prezintă un pericol social foarte mare. Mă refer atât la riscul producerii unor îmbolnăviri, cu efecte asupra sănătății oamenilor, cât și infectarea solului"**, declară Dorin Sârbu.

Deocamdată, cercetările întreprinse de GMA au scos la iveală faptul că locația unde se află deșeurile aparține unei persoane fizice, pe nume Nepara, care le-a transportat, în urmă cu mai mult timp, de la SC Darimpex, în scopul neutralizării. **„Se pare că deșeurile au fost aruncate aici încă din urmă cu un an și jumătate. Acestea trebuia să fie, mai departe, transportate în alt județ, la o altă firmă, pentru a fi neutralizate..."**, explică Dorin Sârbu.

Comisarii GMA spun că investigațiile vor continua până la stabilirea întregii activități infracționale și tragerea la răspundere a făptuitorilor.

Cosmin Trif
Foto: Vasile Obsitoș

Prefectul a decis:

Comercializarea păsărilor - interzisă în târguri și piețe

Într-o ședință operativă organizat ieri, prefectul Cristian Stragea a stabilit împreună cu reprezentanți ai Direcției Sanitar Veterinare și pentru Siguranța Alimentelor, ai Direcției de Sănătate Publică si ai altor instituții descentralizate ale statului o serie de priorități ce trebuie urmărite în sectorul animalier, una dintre cele mai importante măsuri constând în interzicerea comerțului de păsări în târgurile și piețele județului.

Pe lista priorităților se regăsesc teme precum: *obligativitatea cetățeanului de a anunța medicul veterinar cu privire la orice animal bolnav sau mort; efectuarea unui recensământ pe specii al păsărilor existente în localitate, în exploatațiile avicole și în gospodăriile populației; înregistrarea tuturor categoriilor de păsări și porci precum și supravegherea sanitar veterinară a acestora; interzicerea mișcării în afara județului a tuturor speciilor de păsări și porci.

De asemenea, s-a stabilit că pentru o perioadă limitată va fi interzisă comercializarea păsărilor în târguri și piețe.

„O altă concluzie la care s-a ajuns în cadrul discuțiilor constă în necesitatea respectării regulilor de igienă individuală și colectivă pentru prevenirea infecțiilor respiratorii specifice sezonului rece, măsuri cunoscute de fiecare familie responsabilă pentru sănătatea copiilor și a părinților. Prezentarea cât mai rapidă la medic pentru semnalarea unor infecții va contribui cu siguranță la apariția și implicit la răspândirea virozelor respiratorii și chiar a gripei", precizează **Călin Albu**, purtător de cuvânt al Prefecturii Arad.

Pentru a da concretețe măsurilor luate, prefectul Cristian Stragea i-a convocat la o ședință de lucru pe toți primarii localităților în care se organizează târguri sau piețe. Întâlnirea se organizează mâine la sediul Prefecturii Arad.

Madiana Mican

Programe de formare a cadrelor didactice

Inspectoratul Școlar al Județului Arad, prin Casa Corpului Didactic care în parteneriat cu Centrul de Asistență Psihopedagogică și cu ajutorul unor inimoși colaboratori externi , propune pentru anul școlar 2005 -2006 o serie de programe de formare profesională „continuă" orientate spre susținerea și continuarea reformei învățământului preuniversitar.

Domnul director al C.C.D. Arad profesor NOVAC TIBERIU a ținut să specifice

„Tematicile propuse sunt orientative, conținuturile, durata și modul de organizare -ale fiecărui program - se pot modifica în funcție de nevoile participanților. Cadrele didactice care doresc să se înscrie la programele oferite sunt rugate să completeze formularele tip iar opțiunile se depun la sediul Casei Corpului Didactic, prin fax 0257/281077 sau prin e-mail **ccdarad@yahoo.com**,până la data de 1.noiembrie 2005 .Informații puteți obține de pe siteul www.ccd_arad.ro .După terminarea înscrierilor se vor forma grupe, iar participanții vor fi anunțați despre data primei întâlniri ."

Conducerea CJP avertizează:

Minimul pe economie înseamnă pensie de mizerie

Există societăți comerciale, care, din dorința de a plăti cât mai puțin la bugetul de stat, oferă ca și salariu de încadrare pentru angajați, minimul pe economie. În tot acest timp, pe oameni nu-i interesează ceea ce scrie în cartea de muncă. Îi interesează mai mult ceea ce primesc efectiv, patronul, de cele mai multe ori, găsind o modalitate să le dea, în plus, fie tichete de masă, fie alte sume de bani. Aceasta însă nu este decât o soluție de moment, avertizează conducerea Casei Județene de Pensii. **„Oamenii ar trebui să gândească pe termen de lung. Cei mai mulți dintre ei, ajunși la vârsta pensionării, sunt nemulțumiți că, după mulți ani de muncă, se aleg cu un venit lunar foarte mic. Aceasta este consecința salariului minim pe economie. Noi luăm în calcul ce este trecut în cartea de muncă și pe adeverințe, nu altceva"** spune **Mihaela Vasil**, directorul executiv al Casei Județene de Pensii.

În realitate, punctajul acumulat pentru anii în care s-a lucrat pe salariul minim pe economie este foarte mic, iar pensia de asemenea, existând posibilitatea să nu depășească mai mult de 1,5 milioane de lei.

A. Hălmăgean

JOI, 20 OCTOMBRIE 2005

TVR 1
7,00 Jurnalul TVR
7,55 Euro-dispecer
8,00 Isabel, în căutarea iubirii - s.
8,55 Prieteni la masă-doc.
9,30 Teleshopping
10,00 Interes general - rel.
11,00 Mic, da' voinic!
11,30 Ochiul magic - rel.
12,25 Euro-dispecer
12,30 Profesioniștii - rel.
13,30 Club Disney - d. a.
14,00 Jurnalul TVR
14,30 Teleshopping
15,00 ... sed lex!
15,30 Akzente
17,00 Banii nu se fac ușor
18,00 Prim-plan
18,50 Tragerile Joker și Loto 5/40. Omologarea
19,00 Jurnalul TVR
19,45 Meci din Cupa UEFA: Steaua-Lens
21,45 Dinamo-Heerenven
23,45 Jurnalul TVR
23,35 Documentar
0,00 Parteneri de week-end
1,30 Interes general
2,20 Jurnalul TVR - rel.
3,30 Prieteni la masă - doc.
4,05 Mâine, la miezul nopții - thriller, SUA, '99
5,40 Euro-dispecer

TVR 2
7,00 Maria Bonita - s. (AP)
7,55 Teleshopping
8,25 Euro-dispecer
8,30 Cezar și tipar
9,00 Rebelii - s., rel.
10,00 Tonomatul DP 2
11,30 Euro-dispecer
11,40 Pasiuni - s. (AP)
12,35 Euro-dispecer
12,40 Verdict: crimă - s., rel. (AP)
13,30 Teleshopping
14,00 Desene animate
14,30 Încurcăturile lui Zack - s.
15,00 Împreună în Europa
16,30 Euro-dispecer
16,35 Jurnalul TVR
17,00 Orizonturi sârbești (emisiune în lb. sârbă)
17,30 Universul culturii
18,00 Pe viu
18,30 Știri regionale
18,45 Omul zilei
19,00 Moștenitoarea - s.
20,00 Trăsniții din Queens - s.
20,30 Cruciații - doc.
21,00 Bugetul meu
21,30 Jurnalul TVR
22,00 Jurnalul Euronews pentru România
22,15 Lumină în întuneric - dramă, SUA, 1993
0,00 Martorul tăcut - s.
0,55 Euro-dispecer
1,00 Omul între soft și moft - rel.
1,30 Trăsniții din Queens - s.
2,00 Miresele lui T-Rex - act., SUA, 1996
3,35 Euro-dicționar
3,45 Moștenitoarea - s., rel.
4,35 Pasiuni - s., rel.

PRO TV
7,00 Știrile Pro TV * Ce se întâmplă doctore?
9,10 Omul care aduce cartea
9,15 Tânăr și neliniștit - s., rel.
10,15 O nouă viață - s.
11,15 Stilul Oana Cuzino - rel.
11,45 Te vezi la Știrile Pro TV - rel.
12,15 Zâmbete într-o pastilă
13,00 Știrile Pro TV
13,45 Zâmbete într-o pastilă
14,15 Masca lui Zorro - partea. II., rel.
16,00 Tânăr și neliniștit - s.
17,45 Teo
18,55 Sport
19,00 Știrile Pro TV
20,15 Luptă surdă - thriller, SUA, 1997
22,15 La bloc - s.
23,00 Știrile Pro TV
23,45 Doi bărbați și jumătate - s.
0,15 Buner și nebune - rel.
1,20 Omul care aduce cartea
1,30 Știrile Pro TV
2,30 Luptă surdă - f. rel.
4,30 Chestiunea zilei - rel.
5,00 Profeții despre trecut-rel.

TV ACASĂ
5,00 Povești adevărate - rel.
6,00 Micuțul Frijolito - s.,rel.
8,00 Culoarea păcatului - s., rel.
9,15 De 3 x femeie - rel.
11,00 Amazoana - s. (AP)
12,00 Valentina, grăsuța mea frumoasă - s.
14,00 Legături de familie - s. (AP)
15,30 Micuțul Frijolito - s. (AP)
17,20 Rețeta de Acasă
17,30 Poveștiri adevărate
18,25 Vremea de Acasă
18,30 Inocență furată - s. (AP)
20,30 Lacrimi de iubire - s.
21,30 Culoarea păcatului - s. (AP)
22,30 De 3 x femeie
0,00 Poveștiri adevărate - rel.
1,00 Lacrimi de iubire - s.,rel.
2,00 De 3 x femeie - rel.
3,15 Legături de familie - s.,rel.
4,15 Amazoana - s., rel.

HBO
6,00 Ce-i cu Bob? - comedie, 1991
7,40 Pe platourile de filmare
8,15 Dans în lumina Lunii - dragoste, 2000 (AP)
10,05 Școala de rock - comedie, 2003 (12)
11,55 Regele Soare - dragoste, Danemarca, 2005 (12)
13,20 Tandrețea cailor sălbatici - dramă, Canada, '02
14,55 Șarlatanii - dramă, 2003 (12)
16,50 Încredere înșelată - dramă, Canada, 2003
18,25 Ritmul străzii - dramă, 2004 (12)
20,00 Dacă aș fi bogat ... - com., Fr., 2002 (16)
21,45 Școala de rock - comedie, 2003 (12)
23,35 Deadwood - s.
0,25 Matrix reîncărcat - acț., 2003 (12)
2,40 Cadavrele - comedie, Irlanda, 2003 (12)
4,05 Sylvia - dramă, M. Britanie, 2003 (12)

PRIMA TV
7,00 Teleshopping
7,30 Levintza prezintă - rel.
8,00 Sport cu Florentina
8,05 Teleshopping
8,40 Călătorii în lumi paralele - s.
9,40 Sunset Beach - s., rel.
10,40 Oamenii vorbesc - rel.
11,30 Tele RON
12,30 Teleshopping
13,00 Garito - p.I
14,10 Teleshopping
14,45 Garito - p. a II-a
16,05 Dragoste și putere - s.
16,45 Oamenii vorbesc
17,25 Trăsniți în NATO - s., rel.
18,00 Focus
19,00 Meciul din Cupa UEFA Șahtior Donețk-Paok Salonic
21,30 Prinși asupra faptului - doc.
22,00 Trăsniți în NATO - s., sezon nou
22,30 Focus plus
23,15 Da sau nu - rel.
0,00 Călătorii în lumi paralele - s. (AP)
1,00 Focus
2,00 Guiness - lumea recordurilor
3,30 Clubul de noapte Concursuri și chat

ANTENA 1-TV ARAD
6,30 Știri Arad, sport, meteo
7,00 Observator
8,00 Canalul de știri - rel.
10,00 În gura presei - rel.
10,45 Știri Arad
12,15 Dădaca - s,.
13,00 Observator
13,45 Ziua judecății - f., rel.
15,30 Vivere - s.
16,00 Observator
16,30 Știri, sport, meteo
16,45 Anastasia - s.
17,45 9595 - Te învață ce să faci.
18,55 Sport
19,00 Observator. Cu Sandra Stoicescu și Lucian Mândruță
20,00 Sport
20,15 Revanșa starurilor
22,00 Secretul Mariei - s. (12)
23,00 Observator
0,00 Alias - s.
1,00 Spitalul bântuit - s.
2,00 Concurs interactiv
3,00 Observator - rel.
4,00 Dădaca - s., rel.
4,30 Anastasia - s., rel.
5,30 9595 - rel.

INFO TV
9,00 Info 2 - rel.
10,00 Tămăduirea unei națiuni - f.
11,30 Videoclipuri
12,00 Curro Jimenez
12,45 Teleshopping
13,00 Info 1 - rel.
14,00 Forța de elită - rel.
15,00 În actualitate - rel.
16,00 Cânt și joc la moara cu noroc
16,45 Teleshopping
17,00 Emisiune în lb. maghiară
18,00 Info 1
19,00 În actualitate
20,00 Cânt și joc la moara cu noroc
21,00 Prețul sănătății
22,00 Info 2
23,00 Umbra trecutului - 12
0,30 Videoclipuri
1,00 Infotext

Redacția Adevărul nu își asumă răspunderea pentru modificările ulterioare intervenite în programele TV

BI TV
7,00 Viața dimineața; 9,00 Verissimo; 10,00 Lumea cărților; **10,15 Puterea adevărului - rel., part. II.;** 12,15 Calendar ecumenic; 13,00 Euromaxx - doc.; 13,35 Fan X. Videoclipuri; 13,50 Jet Set ; 14,00 Teleshopping; 14,35 Euroblitz - Automotor- doc. ; 15,00 Teleshopping; 15,35 Euromaxx - doc.; 16,00 Nașul - rel.; 18,00 6! Vine presa; **20,00 Zilele Armagedonului** - SF, SUA, 2004; 222,00 Nașu; 23,45 Știri; **0,00 Zilele Armagedonului - f. rel.;** 1,40 6! Vine presa-rel.

TV SPORT
7,00 Știrile TV Sport; 7,15 Faceți jocurile - pocher; 8,00 Știrile TV Sport; 8,30 Rally magazin - Raliul Hunedoarei; 9,00 Știrile TV Sport; 9,30 Jocuri de vacanță; 11,20 Rugby Total! 12,15 TV Sport Special - UEFAntasticii; eci din Cupa UEFA; 0,00 Știrile TV Sp13,10 Box profesionist - legea pumnului; 15,10 Golazo!; 16,00 Știrile TV Sport; 16,30 Hochei: Steaua București - Dunărea Galați; 18,30 Știrile TV Sport; 19,00 TV Sport Special - UEFAntasticii; 21,00 Știrile TV Sport; 21,30 Fotbal. Mort; 0,30 Nopți albe la TV Sport

NATIONAL TV
7,00 Jurnalul de dimineață; 7,30 Dimineața cu Răzvan și Dani; 10,30 Teleshopping; 11,30 Totul despre casa mea - rel.; 12,00 Teleshopping; **13,00 Ochi negri** - s., rel., 14,00 Jurnalul de prânz; 14,30 Țara lu' Papură Vouă; 14,45 Teleshopping; 15,00 Miezul problemei - rel., **16,30 Ochi negri** - s.; 17,30 Naționala de bere, 18,30 Jurnal de seară; 19,45 Țara lu' Papură Vouă; **20,00 Cuscrele** - s., **21,00 Las Vegas - banii sau viața** - s.; 22,00 Miezul problemei; 23,30 24 de ore; **0,30 Nici măcar în vis** - comedie, Italia, '02 (AP); 2,30 Jurnal de seară - rel.; **3,45 Cuscrele** - s., rel.

REALITATEA
6,45 Ziarul realității; 08,00 Realitatea de la 08,00; 09,00 Realitatea de la 09,00; 10,00 Realitatea de la 10; 10,45 Ziarul Realității; 11,00 Deschide lumea; 11,30 Realitatea bursieră; 12,00 Realitatea de la 12; 12,45 Trecutul zilei de azi; 13,00 Realitatea de la 13; 13,15 Deschide lumea; 14,00 Realitatea de la 14; 15,00 Realitatea de la 15; 15,15 Realitatea medicală; 16,00 Realitatea de la 16; 16,45 Trecutul zilei de azi; 17,00 Realitatea de la 17; 17,45 Editorii Realității; 18,00 Realitatea de la 18; 18,45 Realitatea zilei; 20,00 Realitatea de la 20; 20,15 100%; 21,00 Realitatea de la 21; 21,45 Școli în lume; 22,00 Cap și pajură; 23,00 Politică, frate!; 0,00 Realitatea de la 00,00; 0,45 Joburi europene; 1,00 Realitatea de la 01,00

PRO CINEMA
6,00 Apropo TV; 7,00 Rondul de dimineață; 10,00 Teleshopping; 10,15 Cristi Tabără pe ei - rel.; **11,30 Scandal în Boemia -** f., rel.; 13,30 Teleshopping.; 13,45 Pokemon; 14,30 Teleshopping; **14,45 Echipa de elită** - rel.; 15,45 Teleshopping; **16,00 Echipa de elită** - rel.; **17,00 Nu mă cheamă Eappaport - comedie, SUA, 1996, p.I. (AP); 19,00 Cleopatra 2525** - s.; **20,00 Monk - s. (AP); 22,00 Ultima aventură -** acț., 1993 (16); **0,45 Revolta de la Varșovia** - dramă, SUA, 2001, p.I. (16); **2,15 Ultima aventură -** f., rel.; 4,15 Lumea Pro Cinema

O treime din grâu a fost însămânțat

Potrivit datelor statistice furnizate de către Direcția pentru Agricultură și Dezvoltare Rurală (DADR) Arad, până în prezent, în județul nostru, grâul a fost însămânțat pe circa 32 la sută din suprafața programată. De asemenea, însămânțările de orz și culturi furajere au fost realizate în proporție de 63, respectiv 64 la sută.

În ceea ce privește situația recoltărilor, acestea se prezintă după cum urmează: floarea-soarelui consum (83 la sută realizat), floarea-soarelui sământă (69 la sută), porumb (27 la sută), soia (25 la sută), cartofi (83 la sută).

Ovidiu Cardoș, director adjunct la DADR Arad, spune că, ținând cont de condițiile climaterice din ultima vreme, lucrările agricole sunt în grafic. „Având în vedere ploile căzute în cantități destul de mari, noi zicem că stăm destul de bine la însămânțarea grâului. Dacă timpul va ține cu noi, sperăm să ne încadrăm în termen, atât la grâu, cât și la celelalte lucrări, recoltatul porumbului etc”, apreciază Ovidiu Cardoș.

Cosmin Trif
Foto: Ștefan Matyaș

Semănatul grâului, ca pe vremea poetului Vasile Alecsandri: „Semănătorii harnici pe câmp înaintează...”

Concurs la I.P.J. Arad

Adrian Șimon - noul șef al Serviciului de Investigații Criminale

Câștigătorul concursului pentru ocuparea funcției de șef al Serviciului de Investigații Criminale din cadrul Inspectoratului de Poliție Județean Arad este inspectorul principal **Adrian Șimon.** Acesta și-a desfășurat activitatea, până în prezent, în cadrul aceluiași serviciu. Postul a rămas vacant în urmă cu mai bine de lună, respectiv din momentul pensionării comisarului șef **Dan Ardelean.** Inspectorul principal Șimon își va ocupa fotoliul doar după expirarea perioadei legale de depunere a contestațiilor de către contracandidații săi. Din surse (neoficiale) am aflat că pentru funcția de șef al Serviciului de Investigații Criminale au luptat doi candidați.

Eugenia Pantea

Pretendenți pentru piețele Fortuna și Mihai Viteazul

Investitorii se arată foarte interesați de Piețele Mihai Viteazul și Fortuna, pe care Primăria a anunțat că intenționează să le modernizeze, transformându-le în supermarketuri sau mall-uri. De piața Mihai Viteazul sunt interesate, se pare, cinci firme, cam tot atâtea manifestându-și interesul și în privința pieței Fortuna.

În același timp însă, terenul de sub stadionul Astra a rămas doar cu doi pretendenți, din cauza faptului că Primăria a impus condiții mult prea aspre pentru viitorii investitori în zonă; este vorba despre obligația acestora de a reabilita toate străzile din zonă. Am mai aflat, din surse neoficiale, că de la anul nu vor mai fi prelungite contractele cu comercianții din cele două piețe, pentru ca executivul să-și pună în practică proiectele care le privesc.

E. P.

Una... ...alta

Avem o problemă cu piciorul. Vine instalatorul, nu-i iese ceva la lucrare și-și bagă piciorul. Cel care repară mașina de spălat uită furtunul de alimentare la atelier și-și bagă și el piciorul. Culmea este că și femeile, de la adolescență la maturitate își bagă piciorul. Cum nimeni nu spune „Măi, să-mi bag piciorul stâng” și cum nici de cel drept nu se face pomenire, încep să cred că e vorba de un om de tip nou, cu un singur picior. Românul știa el ce știa când a constatat că unde nu-i cap e vai de picioare. Uite că tot mai mulți dintre noi au rămas într-un picior (și nici de ăla n-au grijă, îl bagă pe te miri unde). ● Doamna director de la Casa Județeană de Pensii, ing. Mihaela Vasil, se scuză în mod drăguț: nu s-a răspuns la scrisoarea unui cetățean pentru simplul motiv că petentul nu a precizat că așteaptă răspuns! În nota acestei scuze, am putea presupune că petiția omului nici n-a fost citită, deoarece petentul n-a scris pe plic „Rog să fie citită”. ● Arădeanca noastră, știrista Dana Războiu, de la TVR 1 (zicea ea, odată, că-i timișoreancă, însă noi știam că zicea doar așa, pentru a părea mai de la oraș), s-a despărțit cu acte în regulă de Ovidiu Brânzan. I s-a învinețit ei ochiul la un moment dat, dar n-a fost degeaba: a rămas cu casa, cu copilul și cu o pensie alimentară de șase milionașe. ● Citesc într-un articol din pagina de sport că jucătorul X nu poate duce un meci „în picioare” până în minutul 90 (de prelungiri se face abstracție). Ei, ăsta chiar că e un caz! Cum o fi jucând respectivul de la un moment dat: stă în fund, culcat pe-o lăture, pe burtă? Așteptăm precizări, fie și de la om la om, că autorul e pe-aproape, pe-acilea, la câteva zeci de metri. ● Senatorii umblă să ne „repereze onoarea” și demnitatea, drept pentru care au scos din reglementările MAI articolul care ne pretindea să prezentăm la graniță „documente care justifică scopul și condițiile șederii planificate”. Mi se pare normal, fiindcă măsurile astea securisto-capitaliste tot în omul cumsecade loveau, nu în neisprăviții care oricum ajung în Occident. Deci, bravos, vivat senatores! ● Vorbind de ăi cu-n picior, era să-i uit pe cei cu „Mă leși?!”, un alt tic verbal cu iz șmecheresc. Bănuiesc că ăștia vor să fie lăsați în pace, fiindcă altfel întrebarea devine și obraznică, și tendențioasă, și periculoasă. Ca exemplificare, încerc să-mi imaginez cum ar fi ca unul să-i spună domnișoarei ori doamnei de la ghișeu: „Mă leși?!” Păi,de ce să-l lese așa, nitamnisam, și încă în public. ● Citesc de pe fluxul de știri al unei agenții de presă că nemții, într-o viață, stau șase luni blocați în trafic, nouă luni spală și calcă, 16 ore au orgasm și 24 de ani dorm. Nu credeți că dorm prea mult după doar 16 ore? Eu zic că da. ● Un confrate titrează: „Ca să mai ridice temperatura în urbe, Expo Arad organizează un târg fierbinte: „Erotica”. Da, e cam frig prin oraș. Totuși, normal ar fi ca „Erotica” să ridice temperatura în incinte, deoarece pe străzi apar tot felul de inconveniente: e frig, sunt ochi mulți, ca să nu mai vorbim de câini. ● Atât, că și mâine e o zi.

Tristan Mihuța

Cotta Collection
Un vis împlinit.
Vizitati magazinul Cotta Collection din GEMI Center Micalaca
PRET
~~2538 lei~~
~~25.380.000 lei~~
PRET
1999 lei
19.990.000 lei

Capri
3-1-1
Pretul este valabil pentru piele artificiala in limita stocului disponibil.
(c. 1216/2005)

Fals în declaraţii publice?!

● PSD Arad o apără cu disperare pe Florica Grec

Articolul intitulat **„Florica Grec, între a fi sau a nu fi în conducerea PSD Arad"**, apărut în ziarul **„Adevărul" de Arad**, marţi 11 oct., l-a determinat pe prefectul Aradului, Cristian Stragea, să solicite Organizaţiei Judeţene a PSD Arad date exacte privind funcţiile deţinute de Florica Grec în partid.

Aşa după cum precizam în respectivul articol, directorul Direcţiei Judeţene de Statistică, Florica Grec, care este fucţionar public, a fost aleasă în Conducerea Organizaţiei Judeţene de Femei a PSD Arad, în data de 24 septembrie şi în Biroul Executiv Judeţean al PSD Arad în luna aprilie. Având în vedere Legea 161/2003, cunoscută şi ca **Legea anticorupţie,** funcţionarilor publici care ocupă funcţii de conducere într-o instituţie le este interzis să fie membri ai organelor de conducere ale partidelor politice şi să se exprime sau să apere în mod public poziţiile unui partid politic.

Neadevăruri

Referitor la solicitarea prefectului Cristian Stragea, PSD Arad a remis un răspuns semnat de preşedintele organizaţiei judeţene, Dimitrie Muscă, şi parafat cu sigla Consiliului Judeţean PSD Arad, prin care precizează: **„Florica Grec a fost membră în Comitetul Executiv al Consiliului Judeţean PSD, funcţie din care şi-a dat demisia în data de 04.04.2005, a doua zi după alegeri".**

Lucru total neadevărat, deoarece la câteva săptămâni de la Conferinţa Judeţeană, mai exact imediat după desfăşurarea Congresului PSD din acest an, Florica Grec a fost aleasă în Departamentul de muncă şi protecţie socială al PSD, la nivelul Consiliului Naţional. Deci, nu putea ocupa o funcţie la nivel naţional, dacă nu era Membru în Comitetul Executiv al Consiliului Judeţean PSD Arad. Cu atât mai mult, la întrebarea noastră, din cadrul interviului **„Florica Grec, între a fi sau a nu fi în conducerea PSD Arad"** apărut în ziarul nostru în data de 11 octombrie, la întrebarea - **Când aţi demisionat?** Florica Grec a răspuns: **„În urmă cu o lună, o lună şi ceva".** Deci, nu a demisionat a doua zi după alegerile judeţene, aşa cum se arată în comunicatul filialei PSD Arad.

Florica Grec se ţine bine de scaun

Total fals!

În partea a doua a declaraţiei adresate prefectului Cristian Stragea, se precizează că **„în data de 24.09.2005 a fost aleasă în funcţia de membră a Biroului Consiliului Judeţean al femeilor, funcţie din care şi-a dat demisia în data de 26.09.05. Menţionăm că nu a participat la Conferinţa judeţeană a femeilor, dar a fost propusă şi aleasă în lipsă".**

Total fals, spunem noi, deoarece chiar Florica Grec ne-a declarat, în data de 4.10.2005, la zece zile după alegeri următoarele: **„nici nu am trecut pe la sediu de atunci. Oricum, dacă am fost aleasă renunţ".** Deci, până la data interviului, Florica Grec era bine mersi în conducerea Organizaţiei de Femei.

Doi ani în ilegalitate

Una peste alta, Florica Grec a fost preşedinte al Organizaţiei de Femei din anul 2003, până în data de 24 septembrie anul curent, când a fost aleasă Rodica Herlo. Drept dovadă stau articolele din ziarul „Adevărul" - joi, 18 martie 2004 - **„Florica Grec, preşedinte al OF-PSD, a participat, la Bucureşti, la reuniunea regională de lucru. Cele 150 de reprezentante ale organizaţiilor de femei au discutat cu Adrian Năstase"**; miercuri, 21 aprilie 2004, **„Florica Grec se află pe primele locuri pe lista pentru Consiliul Judeţean"**; luni, 24 ianuarie, 2005 - **„PSD Arad aşteaptă ordinele Bucureştiului. Vechea Delegaţie Permanentă a PSD îşi va intra în atribuţii. La aceştia s-au adăugat, ca membri de drept, preşedintele TSD, Doru Căprar şi Florica Grec, preşedintele organizaţiei de femei".** Aceste articole demonstrează că Florica Grec a încălcat legea 163/2003 timp de doi ani de zile.

De asemenea, în cadrul materialului publicat în ziarul **„Adevărul" de Arad**, din data de 11 octombrie, Dimitrie Muscă, preşedinte al PSD Arad, Florin Remeţan, prim-vicepreşedinte şi Rodica Herlo, preşedinte al Organizaţiei de Femei, au declarat că Florica Grec nu şi-a dat demisia din nici o funcţie de conducere. Ceea ce înseamnă că declaraţia Organizaţiei Judeţene a PSD Arad înaintată prefectului Cristian Stragea este pusă sub semnul întrebării, adică fals în declaraţii publice.

Daniel Albu
Foto: Şt. Matyaş

Geoană se interesează de pesediştii arădeni

La conferinţa de presă a preşedintelui PSD, Mircea Geoană, printre altele s-a menţionat şi faptul că Biroul Naţional al PSD a discutat în cadrul şedinţei de luni dimineaţa activitatea organizaţiilor judeţene Arad şi Alba. Deocamdată nu avem informaţii exacte despre ceea ce s-a discutat referitor la organizaţia arădeană. Având în vedere însă afirmaţiile contradictorii făcute de N. Văcăroiu şi Ioan Rus, este clar că filiala arădeană este în atenţia conducerii centrale a partidului.

D. A.

Promisiune onorată

Senatorul PD de Arad, **Nicolae Ioţcu**, declarat că încă una dintre promisiunile sale se va realiza. Mai exact, este vorba despre construirea celei de-a treia săli de sport în judeţul Arad, dintre cele şase promise de senatorul Ioţcu în campania electorală. De această dată, sala de sport va fi construită în localitatea Şiria, iar durata de execuţie este de 8 luni de zile, toată investiţia fiind evaluată la aproximativ 16 miliarde de lei.

Licitaţia pentru atribuirea lucrării a avut loc în urmă cu o lună, iar în următoarele zile constructorul va demara lucrările. **„Mă bucur să vă pot spune că în scurt timp vor demara lucrările şi la celelalte două săli de sport una în Sântana, iar cealaltă în Arad, la Liceul Dimitrie Ţichindeal. Toate acestea sunt dovezi ale seriozităţii şi realismului promisiunilor pe care le-am făcut"**, a subliniat senatorul Nicolae Ioţcu.

D. Albu

Interpelare

Senatorul **Aurel Ardelean**, preşedinte al PRM Arad, l-a interpelat pe ministrul Agriculturii, Gheorghe Flutur, în legătură cu raportul de ţară al Comisiei Europene, în care se semnalează că România are încă probleme în domeniul agriculturii. Conform raportului, agricultura românească nu este capabilă să facă faţă mediului concurenţial din UE, multe ferme fiind doar de subzistenţă. Totodată, ponderea populaţiei implicate în domeniul agricol este prea mare. În aceste condiţii, senatorul arădean l-a întrebat pe ministrul Gheorghe Flutur care sunt măsurile de protejare a producătorilor agricoli din România în faţa puternicei concurenţe din UE. De asemenea, Aurel Ardelean a întrebat ce se va întreprinde în perioada imediat următoare pentru sprijinirea producătorilor agricoli, pentru ca la data integrării decalajul între agricultura românească şi cea a ţărilor din UE să fie cât mai mic.

S. Todoca

Christian Poncelet: Sistemul bicameral este esenţial în democraţie

Sistemul bicameral este esenţial în democraţie deoarece competenţele pot fi împărţite cu maximum de beneficiu, a declarat, miercuri, preşedintele Senatului Franţei, Christian Poncelet, după întâlnirea cu omologul său român, Nicolae Văcăroiu. Demnitarul francez, care efectuează o vizită oficială în România, a arătat că în condiţiile în care, în urmă cu zece ani, sistemul parlamentar bicameral funcţiona în 45 de ţări, în prezent numărul acestora a depăşit 90, semn că majoritatea statelor se orientează către acest model legislativ. "Camera parlamentară a Senatului are rolul de a veghea ca legea să fie făcută", a afirmat preşedintele Senatului francez.

Plapuma

☛ (Urmare din pagina 1)

Astfel, la un PIB estimat pentru 2006 de 88 miliarde euro, învăţământul va primi 3,7%, cercetarea 0,5, transporturile, construcţiile şi turismul 3,6, sănătatea 3,3, ordinea publică 2,4%, agricultura 1,9%, asigurările sociale 9,4% (pensii, încălzire, protecţie socială).

Din opoziţie, PSD a scos, ca prin minune, în premieră postdecembristă un buget alternativ, bazat, evident, pe o altă filozofie fiscală, din care picură lapte şi miere. Cum este imposibil de pus în practică pentru că PSD a pierdut puterea, alternativul se va putea concretiza cel mult într-o serie de amendamente la actualul proiect. Dacă opoziţia va rămâne doar cu frustrarea, PD a reacţionat violent. Ministrul învăţământului şi-a luat caietele şi cărţile şi i-a lăsat premierului scrisoarea de demisie. Preşedintele partidului, Emil Boc, a şi ameninţat că va da cu bugetul de pământ dacă ministerul PD-ului nu primeşte 5% cât a promis la alegeri. Asta ca să afle şi premierul că retragerea demisiei din vară e iertată, nu şi uitată. Sigur, să-şi mai dea o dată demisia Tăriceanu, nu are rost. Aşa că singura soluţie pentru a stăvili răscoala-n Alianţă e să ia ceva bani de la gura Parlamentului. Din moment ce veniturile bugetului nu vor creşte în 2006 decât cu 0,2%, de unde bani? Că revoluţia fiscală bazată pe cota unică s-a transformat într-un heirup de cârpeli care au speriat nu doar firmele de la suprafaţă, ci şi pe cele din subteranele economiei. Acum, singura soluţie de a mai întinde plapuma bugetului peste numeroasele noastre nevoi pare aruncarea la coş a acordului cu FMI, ca să putem cheltui cât avem nevoie fără să se supere nimeni şi fără să fie nevoie de soluţia permanent la îndemână - majorarea taxelor şi impozitelor. O singură chestiune mai deranjează: se supără UE că-i dăm afară contabilul şi ne scoate un raport prost de ţară? Facem un alt buget, că suntem inventivi.

Întrebarea săptămânii?

Răspunde dl. Iosif Matula, preşedintele Consiliului Judeţean Arad

- D-le preşedinte, când se va repara drumul dintre Socodor şi Grăniceri?

- Firma care a câştigat licitaţia trebuia să preia alaltăieri amplasamentul şi să demareze lucrarea. Primul lucru pe care trebuie să-l facă firma este să aducă utilajele în zonă. Acest lucru s-a întâmplat şi, în cursul zilei de astăzi (n. r. ieri), începe lucrarea cu plombările, lucrare care trebuie să preceadă celeilalte lucrări. Se va proceda la lărgirea drumului pentru ca drumul să ajungă la lăţimea de şase metri. Am avut o discuţie cu şeful punctului de lucru care m-a informat în amănunt despre stadiul lucrărilor, dar pentru cei care vor să ştie cum stau lucrurile este suficient să spun că lucrările demarează şi sperăm să fie vreme bună pentru continuarea şi finalizarea lucrărilor. Să nu uităm că este vorba de modernizarea drumului, asta însemnând că este o lucrare complexă, ceea ce presupune eforturi financiare şi timp. Oricum, banii nu se pierd, chiar dacă lucrarea va fi continuată anul viitor. Însă noi sperăm că vom finaliza lucrarea în acest an.

I. Iercan
Foto: Şt. Matyaş

Liberalii continuă alegerile

„Liberalii arădeni continuă procesul de alegeri în vederea pregătirii Conferinţei Judeţene din data de 17 decembrie", ne-a declarat Cornel Haristiade, secretar general al PNL Arad. În acest sens, au avut loc alegeri la Bârsa, unde preşedinte a fost ales **Viorel Vicar**, la Buteni - **Florin Dragoş**, Chisindia - **Dorel Cornea**, Dieci - **Marius Dârlea**, Zimandu-Nou - **Dorel Vidran**, iar **Sas Bujor** a fost reales preşedinte al organizaţiei PNL Vladimirescu.

D. Albu

Vechime minimă pentru tinerii PSD-işti care vor funcţii

La sfârşitul săptămânii trecute, preşedintele TSD Arad, Dorel Căprar, a participat la întâlnirea zonală de la Bistriţa. În prezenţa lui Victor Ponta şi a mai multor parlamentari, au fost dezbătute probleme legate de necesitatea modificării statutului, pentru ca acesta să fie în concordanţă cu actualul statut al PSD. Astfel, se pune problema instituirii funcţiei de preşedinte executiv la organizaţiile din teritoriu. După ce se va dezbate problema cu preşedinţii organizaţiilor din celelalte zone, se va trage o concluzie finală, care va fi supusă aprobării Consiliului Naţional. La fel se va proceda şi în cazul propunerii ca tinerii care aspiră la funcţii să aibă minimum un an vechime în partid.

S. Todoca

Curată ironie a soartei

Unui bătrân de 88 de ani i se cere să aibă răbdare

Stimată redacție,

Mă numesc Mărușter Dumitru, domiciliez în Arad, str. Bradului nr. 36 și sunt pensionar de la data de 01.04.1977. Am fost salariat al Uzinei de Vagoane Arad în perioada 30.11.1934 - 01.04.1977 exceptând perioadele 01.11.1938 - 01.0.3.1940 și 01.05.1940 - 01.10.1940, când am satisfăcut stagiul militar, respectiv am fost concentrat. Prin intermediul Poștei am primit o înștiințare din partea Casei Naționale de Pensii și Alte Drepturi de Asigurări Sociale privitoare la faptul că în data de 23 septembrie 2004, Guvernul a adoptat o hotărâre în baza căreia, pentru toate categoriile de pensii stabilite anterior datei de 1 aprilie 2001 se va aplica recalcularea acestora, utilizându-se modalitatea de calcul prevăzută de Legea nr. 19/2000, urmând ca începând cu data de 1 octombrie 2004, casele teritoriale de pensii să înceapă calculul punctajului mediu anual necesar stabilirii cuantumului pensiei pentru fiecare persoană ale cărei drepturi au fost stabilite conform legislației anterioare de pensii. De asemenea, ni s-a solicitat să obținem dovezile privind informațiile care lipsesc din Cartea de Muncă.

Am primit și un formular în care trebuie să menționăm dacă suntem în posesia originalului Cărții de muncă sau suntem în posesia unor adeverințe, în original, cuprinzând date referitoare la salarii și/sau sporuri cu caracter permanent. Am procedat în consecință, obținând de la Serviciul Personal al Întreprinderii ASTRA Vagoane Arad - Trinity Rail o adeverință (nr. 100091/22.02.2005) conținând date referitoare la salariile din perioada 01.11.1948 - 01.06.1962, perioadă în care nu au fost trecute în Cartea de Muncă aceste date. În aceeași adeverință s-a menționat faptul că în perioada 30.11.1934 - 01.11.1948 nu mai există Statele de plată.

În data de 28.02.2005 am primit Decizia nr. 68084/28.02.2005 privind recalcularea pensiei din sistemul public și am constatat că s-au luat în considerare pentru recalcularea pensiei doar salariile din perioada 01.06.1962 - 01.04.1977, pentru perioada 01.11.1948 -01.06.1962 luându-se în calcul salariul minim pe economie. Constatând că nu s-a ținut seama de adeverința salarială menționată mai sus am revenit cu o cerere adresată Casei județene de Pensii Arad (trimisă prin poștă recomandat, cu confirmare de primire), la care am anexat atât adeverința cu nr. de înregistrare 100091/22.02.2005, cât și o adeverință din partea Consiliului de administrare al Fondului de pensii al funcționarilor și maeștrilor Soc. ASTRA Fabrica Română de Vagoane, Motoare și Armament și muniții S.A. Arad.

Data la care am depus la Casa Județeană de Pensii adeverința cu nr. 100091/22.02.2005 ca act doveditor de natură a modifica elementele avute în vedere la determinarea punctajului mediu anual recalculat (cum s-a precizat în „Decizia Nr. 68084/28.02.2005 privind recalcularea pensiei din domeniul public"), se încadrează în termenul de 3 ani de la data de 1.03.2005, urmând ca noile drepturi să se acorde de la data de 1.03.2005. Mai mult, data depunerii adeverinței (22.02.2005), a fost anterioară datei la care am primit Decizia Nr. 68084/28.02.2005 privind recalcularea pensiei din domeniul public.

Nici până la această dată nu am constatat vreo modificare a pensiei și nu am primit nici un răspuns, o precizare, privind cele solicitate de mine prin cererea adresată Casei județene de pensii Arad, prin scrisoare recomandată - data poștei 19.05.2005, cu confirmare de primire - data 24.05.2005.

În completare mai am de menționat unele aspecte nefirești privind relațiile angajaților Casei județene de pensii Arad cu publicul, în speță cu pensionarii:

- *În luna februarie 2005 - la cca. 4 luni de la data la care am primit dosarul cu documentația privind recalcularea pensiei, constatând că nu s-a anunțat nimic cu privire la data și locul unde trebuie depus dosarul menționat anterior, cu toate că s-a promis acest lucru, am luat legătura telefonic cu Casa județeană de pensii Arad și am cerut lămuriri. Mi s-a confirmat că este Casa județeanță de pensii Arad răspunzându-mi un bărbat (după voce): „Nu ne ocupăm cu probleme de pensii" și a închis telefonul, gest incompatibil cu calitatea de funcționar public!*
- *Înainte de depunerea adeverinței salariale menționată mai sus, am cerut din nou telefonic relații la Casa județeană de pensii Arad privind modul în care trebuie să procedez cu această adeverință. Mi s-a răspuns să trimit prin poștă o scrisoare recomandată conținând adeverința, nefiind necesară deplasarea personală la Casa județeană de pensii Arad.*
- *Aflând din presa locală că s-a finalizat acțiunea de recalculare a pensiilor din tranșa I, II, III, discutând și cu alți pensionari aflați în aceeași situație cu mine („tranșa I"), am constatat că s-au primit diferite răspunsuri:*
- *recalcularea pensiilor se va finaliza în interval de trei ani (indiferent de data la care s-au depus actele doveditoare de natura a modifica elementele avute în vedere la determinarea punctajului mediu anual recalculat?); nu s-a precizat nici măcar o dată aproximativă privind finalizarea, funcție de data la care s-au depus actele respective; dacă spre exemplu două persoane depun actele doveditoare una anul acesta și alta peste doi ani, cum se soluționează în timp cele două cazuri?; de asemenea, mi se pare că există o neclaritate privind intervalul de 3 ani în care se pot depune actele în cauză și termenul de 45 de zile în care se pot face contestații; trebuie contestată decizia (în cazul în care s-a luat în calcul salariul minim pe economie nefiind trecute pe anumite perioade salariile în Cartea de muncă) și abia apoi poți depune adeverințele cu salariile lipsă?; sau contestațiile se referă la alte situații?*
- *personal mi s-a răspuns: „OK, se rezolvă, așteptați liniștiți". Aștept foarte „liniștit", mai ales că am doar ... 88 ani împliniți în martie a. c.!? Sau alții așteaptă liniștiți să se vorbească la trecut despre mine și ceilalți aflați în aceeași situație!*

Vă mulțumesc pentru înțelegere și sprijin.
Cu mult respect

Ce spune șefa Casei de pensii

Am discutat despre problema lui Dumitru Mărușter cu directorul executiv al Casei Județene de Pensii Arad, **ing. Mihaela Vasil.** Iată ce-i răspunde cititorului nostru: „Într-adevăr, domnul Mărușter Dumitru ne-a trimis o scrisoare cu o adeverință pe care ne solicită să i-o luăm în calcul la pensie. Dar nu ne-a solicitat un răspuns. Dacă ne solicita un răspuns, i-am fi răspuns. Dar avem peste 12.000 de scrisori cu asemenea adeverințe și dacă le-am răspunde tuturor că numai anul viitor le luăm în calcul, ar însemna muncă în plus și n-am mai reuși să terminăm treaba cu recalcularea. Dumnealui ne-a trimis această adresă în 22.02.2005, când deja i se recalculase pensia. Într-adevăr, el a primit decizia cu data de 29 februarie, dar în 22, când a trimis-o, era clar că procesul de recalculare era terminat pentru etapa dumnealui. A trimis-o, deci, prea târziu pentru a mai putea fi luată în calcul în etapa dumnealui. Ar fi trebuit să o trimită până cel târziu în ianuarie."

Ing. Mihaela Vasil, șefa Case de pensii

În ceea ce privește „aspectele nefirești privind relațiile angajaților Casei Județene de Pensii Arad cu publicul" sesizate de Dumitru Mărușter, directorul Mihaela Vasil răspunde: „În primul caz, când dumnealui susține că i s-a spus la telefon «Noi nu ne ocupăm de pensii!», este posibil ca el să fi sunat la un telefon care este pe Tribunul Dobra, la Serviciul evidență contribuabili, care, într-adevăr, nu se ocupă de pensii, ci de stagii de cotizare... Cred că a nimerit acolo, pentru că aici, la celelalte numere de telefon de la centrală, răspunde o femeie - secretara care ține loc și de centralistă -, nu răspunde un bărbat niciodată. Sigur, nu trebuia să i se răspundă urât și să i se închidă telefonul... Putea să i se explice că este un alt serviciu, că ei nu dau relații despre pensii...

În ceea ce privește durata perioadei de recalculare, conform Legii 19 se permite ca după recalculare, după ce primește omul decizia și vede că-n anumite perioade îi lipsesc salarii sau îi lipsesc unele indemnizații și sporuri de care a beneficiat în perioada respectivă, are dreptul ca **în termen de trei ani** să aducă adeverințe care să dovedească salariile, sporurile sau indemnizațiile pe care le-a primit. Începând de anul viitor, probabil că vom intra «la zi», ceea ce înseamnă că dacă adeverința este depusă în această lună, luna viitoare va primi deja banii. Dar asta numai după ce epuizăm cele 12.000 de adeverințe pe care le avem deja depuse. Ele se află acum în niște cutii, sortate după numărul de înregistrare. Anul viitor, le vom lua în calcul în ordinea în care au fost depuse. În mod sigur, toate adeverințele vor fi luate în calcul. Deci, cei care le-au depus nu trebuie să își facă griji din acest punct de vedere. Își vor primi banii, retroactiv, de la data în care ei au intrat în recalculare. Dacă domnul Mărușter trebuia să primească în februarie prima pensie recalculată, atunci el va primi, retroactiv, din februarie 2005, banii care i se cuvin în urma recalculării. Banii nu se pierd, doar că nu putem să îi dăm în ritmul dorit de oameni. Este o muncă foarte intensă și greoaie care ne solicită la maximum.

În privința afirmației «OK, se rezolvă, stați liniștit», îmi pare rău că la cei 88 de ani ai săi este pus să aștepte, dar nu-i putem lăsa pe colegii dumnealui pensionați în etapa a patra, fără recalculare, pentru a ne întoarce din nou la etapa întâi. Așa cum cei care s-au pensionat în ultima etapă au așteptat până acum să li se recalculeze pensiile, și dumnealui va trebui să fie înțelegător și să aibă puțină răbdare până anul viitor. Dacă cererea sa a fost depusă în februarie 2005, va intra probabil printre primii cărora li se va recalcula pensia în 2006."

Poate că doamna director Mihaela Vasil are dreptate, dintr-un anume punct de vedere. A cere însă unui om de 88 de ani să aibă răbdare până la anul, parcă avem de-a face cu o atitudine ușor cinică. Poate că, totuși, se va face o excepție de la birocrație, în acest caz. Dacă nu se poate, venerabilul Dumitru Mărușter e bine să știe că nădejdea îi rămâne, toată, doar la Cel de Sus **(T. M.)**

Unii nu primesc locuință, alții primesc și nu le convine

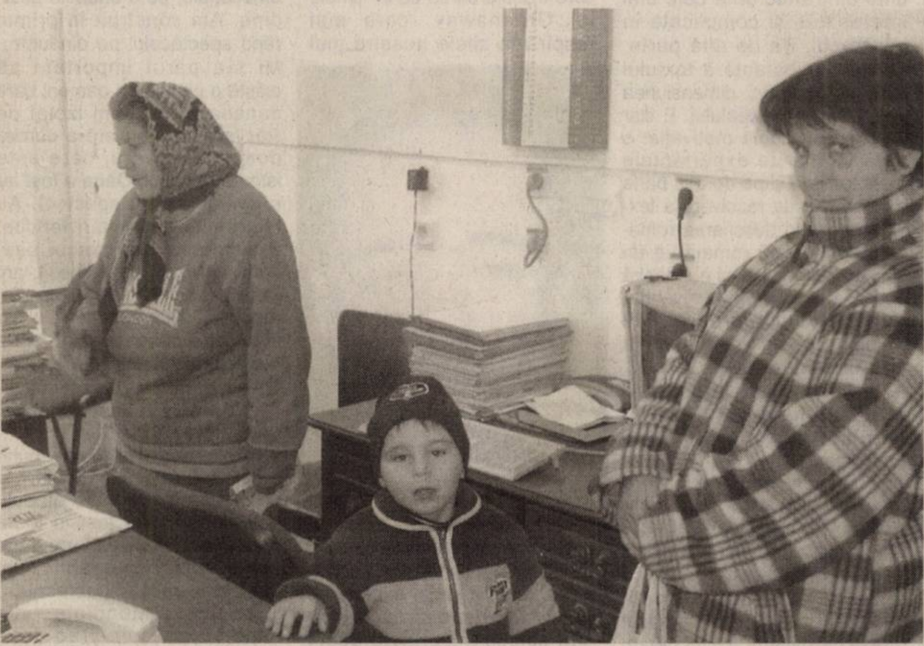

Iosana Măciuța, cu nepoțelul și fiica

Insuficiența locuințelor din fondul locativ de stat a devenit o problemă aproape desuetă în Arad, dar ea riscă să se dezvolte odată cu creșterea numărului chiriașilor evacuați din locuințele dobândite de foștii proprietari sau moștenitorii acestora. În general, cei dați afară din casa unde au locuit zeci de ani sunt oameni săraci care nu-și permit nici măcar o chirie la prețul pieței, darmite să-și achiziționeze o nouă locuință. Și atunci, firesc, apelează la Primărie pentru a dobândi, cu o chirie modică, o altă locuință din fondul locativ de stat. Cererea este mare, capacitatea Primăriei de a răspunde în favoarea solicitanților - foarte mică.

Iosana Măciuța se numără printre cei norocoși. În ședința Consiliului Local Municipal din 14 iulie 2005, i-a fost repartizată o locuință compusă dintr-o cameră și dependințe pe strada Preparandiei nr.9 ap.2. Aici ar urma să locuiască ea, fiica sa de 36 de ani și nepoțelul Silviu-Sebastian de trei ani și jumătate. **„La locuință nu am ce băga de vină. Nu pot minți. E bună, se poate locui în ea. Dar societatea din curte nu te lasă să stai acolo! Una dintre cele două familii de țigani ne-a luat în șuturi de cum ne-a văzut: «Aici să nu te muți, că toată te calc în picioare!», «Mă-ta merge moartă de aici!» - i-a spus la fată. E ca o șatră acolo. Cum să ne putem înțelege noi cu astfel de oameni? Cum să mergem noi acolo, două femei și un copil?"** - se întreabă, disperată, Iosana Măciuța. Ea explică aversiunea „vecinilor" prin faptul că aceștia se foloseau de încăperea ce i-a fost repartizată, dând-o (ilegal) în chirie și manifestându-și chiar intenția de a o cumpăra. Altfel spus, Iosana Măciuța și familia ei sunt întâmpinați în locul ce ar trebui să le fie casă ca un fel de... musafiri nepoftiți în casa altcuiva.

În situația aceasta, ea s-a adresat Primăriei și Prefecturii pentru a atrage atenția că **„societatea din curte nu ne lasă să trăim acolo"**. A chemat chiar și o comisie de la Primărie la fața locului pentru a demonstra că nu poate conviețui în aceeași curte cu asemenea oameni. **„Au venit, dar le-au spus țiganii niște vorbe, că le-a fost rușine să mai stea. S-au urcat repede în mașină și au plecat. Nici un răspuns n-am mai primit din partea lor..."** - povestește Iosana Măciuța. **„Ei nu puteau decât să constate că doamna Măciuța Iosana are un just titlu asupra acelei locuințe, care i-a fost acordat prin Consiliul Local și, în consecință, trebuie să și-l apere. Adică să se adreseze organelor de păstrare a ordinii și liniștii publice, să meargă la Poliție, să reclame, să spună că trebuie să i se pună în aplicare dreptul locativ pe care îl are. Noi ne-am depăși atribuțiile dacă ne-am duce să-i evacuăm pe acei vecini..."** - explică **Valer Mărginean,** purtător de cuvânt al Primăriei Arad. El insistă asupra faptului că instituția pe care o reprezintă nu poate face repartiții de locuințe în funcție de etnia unora sau altora. **„Pentru noi, toți cetățenii sunt la fel. În nici un caz, Primăria nu poate face diferențieri între cetățeni. S-ar crea un precedent periculos dacă ar intra în discuție un astfel de criteriu când se face o repartizare de locuințe. Pentru că atunci vor veni unii care vor dori să stea în curte lângă blonzi, alții - lângă femei top-model... iar așa ceva nici nu intră în discuție. Repet, pentru noi, toți cetățenii sunt egali"** - punctează Valer Mărginean.

E clar, Iosana Măciuța și familia ei se află într-o mare dilemă. **„Acolo unde stăm acum nu mai putem sta, că avem deja evacuarea făcută, iar pe Preparandiei nu ne putem muta din cauza acelor oameni... Ce să ne facem?"** N-am putea să-i spunem noi ce este mai bine să facă. Putem doar să-i sugerăm să se gândească la proverbul „nu da pasărea din mână pe cea de pe gard". Și din două rele să încerce să aleagă răul cel mai mic.

Diana Duțu
Foto: Ștefan Matyaș

Problemele învățământului - pe masa prefectului

La începutul săptămânii, liderul Sindicatului Democratic al Învățământului Arad, Dănuț Ieneșescu, a avut o întâlnire cu prefectul județului, Cristian Stragea. Cu această ocazie, au fost dezbătute următoarele probleme:

- susținerea platformei de revendicări a Federației Sindicatelor Libere din Învățământ;
- implicarea în aplicarea art. 104, respectiv art. 107 din Legea 349/2004, lege care modifică și completează Legea 128/1997 privind Statutul personalului didactic, în ceea ce privește decontarea abonamentelor pentru cadrele didactice, precum și decontarea celor 6 călătorii dus-întors pe mijloacele de transport intern, acolo unde este cazul;
- implicarea în aplicarea H. G. 309 cu privire la decontarea a 50% din contravaloarea abonamentelor pentru elevii care călătoresc de la domiciliu la școală;
- intervenția pe lângă forurile competente pentru punerea în aplicare a Deciziei Civile nr. 489/2004, privind recuperarea de către membrii de sindicat a diferențelor salariale rezultate în urma aplicării corecte a Legii 128/1997.

De asemenea, s-au purtat discuții pe marginea proiectului de strategie de descentralizare și învățământ arădean.

Prefectul Cristian Stragea a promis susținerea și implicarea domniei sale în rezolvarea acestor probleme cu care se confruntă învățământul arădean.

V. F.

Balul bobocilor la „Aurel Vlaicu"

La Grupul Școlar industrial „Aurel Vlaicu" a început... numărătoarea bobocilor

Foto: M. Szegö

Parcă pentru a adeveri încă o dată proverbul după care ***„Toamna se numără bobocii"***, elevii claselor a IX- a și a XII -a de la **Grupul școlar industrial „Aurel Vlaicu"**, însoțiți de diriginții lor, de părinți, prieteni și invitați, au organizat recent un bal de poveste în încăpătoarea sală de la Casa sindicatelor din municipiu.

Teleghitați cu gingășie și tact din umbră de către directoarea **Michaela Borza, dir. adj. Petru Oradan și profesoarele Mariana Tocaciu, Angela Sabău și Oana Petcovici**, elevii au desfășurat un interesant program cultural - distractiv: *vals boboci, probe de dans, parada modei, concurs de cultură generală, dans latino etc*. La probele de dans s-au prezentat șapte perechi hotărâte să-și adjudece cu orice preț (efort artistic) premiile puse în joc: *cea mai talentată prințesă - cel mai talentat pitic, cea mai isteață prințesă - cel mai isteț pitic, cea mai populară prințesă - cel mai cel mai popular pitic, precum și premiul cel mare: prințesa fermecată - prințul cel frumos.*

Norocoasa pereche, desemnată de un juriu pe cât de competent, pe atât de imparțial, a fost să fie: **Cosmina Huja - Andrei Cățescu.**

Sara N. Dan

În dialog cu regizorii

***Dragoș Galgoțiu** și **Bocsárdi László** sunt doi dintre cei mai importanți regizori ai momentului. Prezenți la Arad, atât în persoană cât și prin spectacolele participante la Festivalul de Teatru Clasic, „Portretul lui Dorian Gray" și „Othello", ne-au oferit prilejul de a sta de vorbă cu doi creatori de teatru autentici - neliniștiți, căutând mereu răspunsuri la interogațiile despre lume, exprimându-se printr-o perfectă orchestrație a elementelor care compun spectacolul de teatru.*

BOCSÁRDI LÁSZLÓ: „Mă ajută să înțeleg structura lumii prin Iago"

- După patru ediții de când participați constant la festivalul de Teatru Clasic, cum simțiți publicul de aici?

- Este o atmosferă bună, venim cu drag aici. Mi se pare un loc bun pentru festival. Am umblat la mai multe festivaluri în țară și acesta de aici are ceva specific. Fiind vorba de texte consacrate, clasice, omul vine aici curios să vadă ce se poate întâmpla cu un text clasic. Din cauza asta are o miză specială.

- Credeți că din această cauză pretențiile, așteptările publicului sunt mai mari? Textele sunt deja cunoscute, unii spectatori au văzut și alte montări cu aceeași piesă...

- Nu știu. Sigur, fiecare festival are un specific al lui, dacă e mai pretențios nu pot să spun. Orașul are o liniște, după cum reacționează spectatorii. Sunt mai așezați decât la Sibiu sau la București, unde fiind spectacole în paralel, spectatorii intră în sală, ies. E mai greu de jucat acolo. Aici parcă am juca acasă.

- Sunteți un regizor care are motivații clare pentru fiecare montare. De data aceasta ce v-a mânat spre „Othello"?

- Eu cred că răul întruchipat în Iago nu apare în nici un text atât de pregnant ca în „Othello". Direcția în care se îndreaptă lumea eu simt că este o direcție total greșită. Din cauza asta mi sa părut interesant să fac

un text în care apare o energie negativă pe care o văd în funcțiune. Mă ajută sau m-am gândit că o să mă ajute să înțeleg structura lumii prin Iago. Prin Iago și prin cei care nu își dau seama că sunt manipulați. Eu cred că este o manipulare permanentă foarte accentuată la care suntem supuși și foarte mulți nu își dau seama. Și asta e cel mai periculos - când omul nu își dă seama de pericol. Și în „Othello" despre asta este vorba - ce se întâmplă cu noi când nu ne dăm seama că de fapt suntem manipulați de o forță exterioară? Care, sigur, găsește un loc prielnic în sufletul nostru, găsește acele puncte în care poate să lucreze prin manipulare. Această energie negativă e șocantă dacă o prinzi în reflector.

- I-ați imprimat lui Iago o tentă de scrânteală...

- Infantilism. Pentru că el nu-și dă seama ce face. Am căutat să dovedesc că răul nu-și dă seama că e rău. El e așa, ca un copil care face rău. De exemplu, omoară pisici. Lui i se pare normal, nu își dă seama ce face. Dar pisica e moartă. Asta ar fi ideea. De aceea am căutat să văd cât de infantil poate să fie Iago. Nu e un rău care știe că e rău, care își construiește răutatea și e demonic. E infantil; sigur, infantilismul e demonic.

- Ce veți mai monta în viitorul apropiat?

- În noiembrie încep în Budapesta să fac „Electra". După care la Sf. Gheorghe în primăvară, voi încerca să montez „Năzdrăvanul Occidentului", spectacol pe care l-am mai făcut la Craiova. Mi se pare o problemă foarte importantă cu care vreau să se întâlnească oamenii prin acest spectacol. E o problemă acută, legată tot de faptul că nu ne dăm seama de anumite lucruri. O societate care nu își dă seama ce valori ar putea să aibă și se bucură că scapă de anumite valori. E un anumit infantilism. Asta se referă la cultură, la valoarea reprezentată prin cultură și artă, care majorității i se pare că nu este importantă. Că putem să ne debarasăm de artă, ceea ce are urmări extraordinar de mari, negative.

DRAGOȘ GALGOȚIU: „Am construit în primul rând spectacolul pe dinăuntru"

- Cum ați ajuns la această formulă de spectacol?

- Eu lucrez foarte mult pe nonverbalitate, am experiență plastică destul de importantă înainte de a face regie de teatru. Relația cu dansul e firească mai ales că aici nu e o fractură absolută dans sau balet și teatru, există foarte multe interferențe. De fapt acesta e unul dintre lucrurile cele mai interesante și complicate în spectacol. Pe de altă parte, există o substanță a textului care m-a dus aici: dimensiunea estetică, refuzul realului. E clar că există o dublă motivație: o dată legată de experiențele mele teatrale și pe de altă parte e o formulă de rezolvare a textului refuzând descrierea romanului, pentru că romanul e un construct complicat și nu respiră doar la primul nivel, la nivel narativ. Și atunci formula asta reușește să atingă substanța textului, nu doar trama.

- Cum ați strâns așa o echipă în jurul dvs? Răzvan Mazilu, Andrei Both, Doina Levintza...

- Era un moment în care încercam să îmi închei niște experiențe anterioare și căutam o formulă majoră, radicală și atunci mi-a venit ideea să reiau intenția cu Dorian. Lucrasem cu Răzvan, am făcut o gală de balet și atunci ne-am cunoscut mai bine și am spus că trebuie să lucrăm împreună. Mă reîntâlnisem cu Andrei Both, scenograful, am făcut un spectoacol la Budapesta și am avut tot felul de discuții legate de o poetică pe care noi am început-o prin '79, primele noastre spectacole, după aceea a plecat din țară. Deci nu există o singură motivație, plutea în aer.

- Și costumele Doinei Levintza?

- Doina Levintza e o persoană care dincolo de anvergură, de talent, e foarte legată de universul acesta al piesei. Era clar că într-o lume din asta, care trebuie să fie ca în filmele lui Greenaway, care mai respiră în zilele noastre mai

ales prin câțiva creatori de modă nebuni care își au originea poeticii lor în experiența dandy, aproape că nu exista altă soluție importantă decât Doina. Un spectacol se face prin întâlnirea unor personalități. Și în spectacolul acesta am avut norocul unei echipe absolut excepționale. Și actori extraordinari care au putut să facă un lucru de care fuge toată lumea. Renunțând la textul personajului principal, practic e o înlănțuire de monoloage și nu se întâmplă nimic, pentru că monologul nu angajează conflictual verbal. Și să faci teatru radiofonic... se trece la „așa nu se face teatru". A fost un pariu foarte mare să reușim să construim și interior. Nu e o construcție doar pe vizualitate, plastică, ci pe construcții emoționale, pe o anumită atitudine. Am construit în primul rând spectacolul pe dinăuntru. Mi s-a părut important să existe o echipă de oameni care dansează, nu l-am izolat pe Răzvan. La premieră a dansat domnul Tugearu, care este istoria baletului. Oana a fost iar o șansă pentru spectcol. Au fost multe întâmplări fericite. Spectacolul s-a născut așa, cum pui untul pe pâine. L-am făcut extrem de repede, respectând un scenariu de fier și a fost o stare de spirit foarte bună, toată lumea din spectacol e îndrăgostită de spectacol.

- Care va fi destinul spectacolului?

- Noi am avut foarte multe reacții extraordinare de afară și un interes foarte mare al festivalurilor. Eu am fost în toată perioada asta blocat, am intrat într-un proiect gigantic, am făcut partea de spectacole a Expoziției Mondiale din Japonia și acum vreo două săptămâni s-a încheiat și nu am putu să fiu implicat în partea asta. În anul acesta există intenții ale oamenilor de afaceri care vor să plătească să mergem oriunde în lume.

Cătălina Latu
Foto: M. Szegö

Conform UNOPC

Profitul fondurilor mutuale - dublul inflației pe nouă luni

Bilanțul pe finalul trimestrului trei și pe luna septembrie al fondurilor mutuale indică performanțe foarte bune. Alte trei fonduri s-au lansat pe piață și anume : BT Clasic și BT Maxim administrate de BT Asset Management SA și Europa Obligațiuni, fond în euro administrat de CA-IB Asset Management.

Conform raportului Uniunii Naționale a Organismelor de Plasament Colectiv(UNOPC) privind performanțele realizate pe nouă luni, în ansamblul lor, fondurile mutuale au oferit o performanță de 11,7% în comparație cu rata cumulată a inflației de 5,9% iar la nivelul lunii septembrie performanța este de 2,2% comparativ cu 0.6 % inflația.

Față de luna anterioară UNOPC constată că fondurile monetare au pierdut aproape 6% din cota de piață, acest segment fiind preluat de fondurile de obligațiuni a căror cotă a crescut cu circa 5% și de fondurile de acțiuni. Cea mai bună evoluție din această ultimă categorie a avut-o FDI Omninvest cu o performanță lunară de 10,7% sau 36,7% cumulată de la începutul anului.

În luna septembrie, comunică UNOPC, datorită și celor trei fonduri nou intrate pe piață ,activele nete ale organismelor de plasament colectiv au crescut cu 10% față de luna anterioară atingând valoarea de 767,87 mil. lei, depășind astfel și „ pragul psihologic" de 100 milioane euro. Ca o dovadă a creșterii atractivității acestor fonduri este de remarcat evoluția intrărilor nete de capital care la finele lui septembrie au fost cu peste 54% mai mari decât în august.

Doru Sava

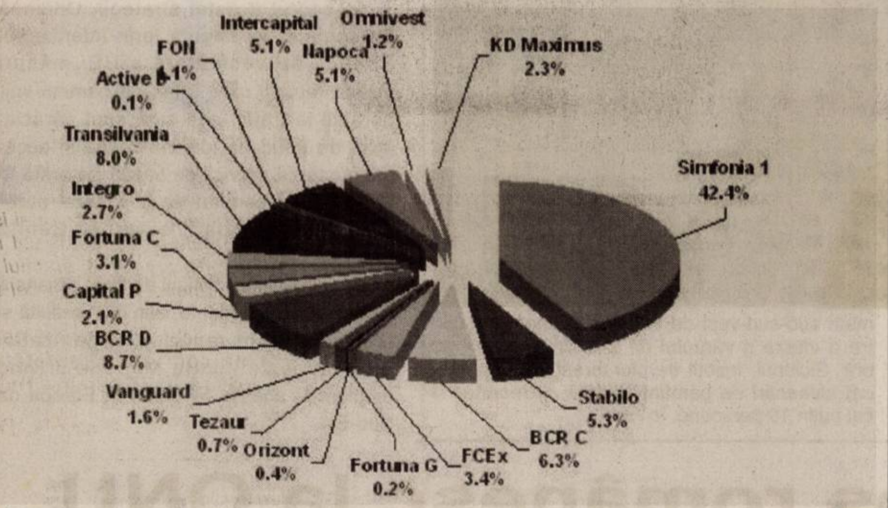

Cota de piață a fondurilor mutuale

DOBÂNZILE BANCARE în vigoare la 19.10.2005

Denumirea băncii	Suma minimă (RON)		Dobânda (% pe an)													
			Persoane fizice							Persoane juridice						
	Persoane fizice	Persoane juridice	la vedere	Pe termen de (luni) 1	2	3	6	9	12	la vedere	Pe termen de (luni) 1	2	3	6	9	12
BCR	-	2500	0.25	6	-	6,35	6,75	7,35	7,75	0,25	6	-	6,35	7,75	7,35	7,75
BRD			0.25	6	-	6,25	6,25	6,75	6,5	0,25	6	-	6,25	6,25	6,75	6,5
San Paolo IMI Bank	300	5000	0,1	4,5	4,5	4,5	3	3	3	0,1	4,5	4,5	4,5	3	3	3
B. Transilvania	100	2500	0,5	6,25	—	6,5	7	7,5	8	0,5	6,25	—	6,5	7	7,5	8
BancPost	300	10.000	0	7	—	7,25	7,5	7,75	8	1	6	—	6	6,5	-	6,5
B. Carpatica	50	5000	0,25	6,25	—	6,5	6,75	6,75	7,75	0,25	6,25	—	6,5	6,75	6,75	7,75
Alpha Bank	-	-	0,1	4,5	4,5	6	7	7	7,35	0,1	3,5	3,5	4,5	6	6	6,35
CREDITCOOP Ag. Arad	30	200	0,5	8,5	—	9,5	9,5	10	10	0,5	8,5	—	9,5	9,5	10	10
C. C. Mureșul	30	200	0,5	9	—	10	10	10	10	0,5	9	—	10	10	10	10
C. C. Phoenix	50	50	0,25	9	—	9	9	—	10	0,25	9	—	9	9	—	10

BCR mai mizează doar pe depozitele pe termen lung

Foto: V. Musca

Dobânzile mici la depozite sperie clienții

In doar două săptămâni BCR a redus cu un punct procentual dobânzile la depozitele la termen în lei. Astfel, cele cu scadența la o lună sunt bonificate cu 5% pe an, iar depozitele pe un an cu plata dobânzii la scadență - cu 7%. Astfel, cea mai mare bancă din sistem și-a aliniat dobânzile la cele practicate pe piață care au ajuns, la depozitele pe o lună, la 4,5%.

BCR mai încurajează astfel doar economiile pe termen lung, acordând 8% pe an pentru depozitele constituite pe doi ani. Dobânzile au însă regim variabil, așadar pot fi modificate în funcție de evoluția pieții.

BRD-SG, a doua bancă din sistem, a redus și ea dobânzile în lei până la 5-5,75 % pe an. CEC încă mai dă dobânzi ridicate, între 7 și 7,5% pe an. Celelalte bănci, Raiffeisen, Transilvania, Ți-riac, Bancpost nu oferă mai mult de 5,25-6% la scadențele pe un an.

Să reamintim că prognoza de inflație pentru acest an este de 8-8,8%. În 2006 se prevede o rată de 5,5%, dar băncile, mai realiste sau doar mai prevăzătoare, mai adaugă două puncte la prognoza BNR și a Ministerului de Finanțe. Minister care consideră că impozitarea cu 16% a câștigurilor din dobânzi bancare este corectă.

D. S.

Bursa urcă vertiginos

În săptămâna 10-14 octombrie 2005, la Bursa de Valori din București s-au efectuat tranzacții în valoare de 188 milioane RON, volum în creștere față de săptămâna trecută cu 13,78%. În același timp, capitalizarea pieței a scăzut cu 1,59%, indicii înregistrând mici aprecieri în cazul BET și BET-C, respectiv +1,5%, în cazul BET-FI. Indicele Rasdaq-C a înregistrat o depreciere de 0,73%

Evoluția titlurilor cotate la BVB a fost în săptămâna precedentă contradictorie în sensul în care în primele trei zile s-au înregistrat creșteri în azul celor mai lichide titluri. Pe ansamblul săptămânii, conform datelor furnizate de SSIF Broker SA, cele mai active au fost Rompetrol Rafinare (RRC), SIF2 Moldova, SIF5 Oltenia, Banca Transilvania (TLV) și SNP Petrom (SNP), toate cu tranzacții de peste 20 milioane RON. Dintre acestea, acțiunile TLV au avut o creștere săptămânală de 3,92%, în timp ce SIF2 și SIF5 au crescut cu 1,81%, respectiv 2,05%. O corecție importantă a fost suferită de titlurile SNP, care au pierdut în 5 zile 3,95%. Aparent, deprecierile au însoțit acțiunile din domeniul petrolier, cotația RRC înregistrând și ea un recul de -1,69% în condițiile în care s-au tranzacționat peste 220 milioane acțiuni.

Săptămâna aceasta a demarat în forță, cu două zile de creșteri și volume de tranzacții spectauloase. Acțiunile Rafinăriei Petromidia Constanța au fost, luni, obiectul unor tranzacții (26 la număr) cu o valoare ieșită din comun: 22,7 milioane de lei noi. Tranzacțiile au fost efectuate pe piața Deal, unde s-au mai cumpărat titluri ale SIF Oltenia, în valoare de peste 800.000 de lei grei. Pe Piața Regular, acțiunile Băncii Transilvania au fost cele mai căutate, efectuându-se tranzacții în valoare totală de peste 7,2 milioane RON.

În sesiunea de marți, s-au înregistrat schimburi în valoare de 55,6 milioane de lei (15,4 milioane de euro), indicele societăților financiare urcând cu 5,1%. BET a câștigat 2,2%, iar BET-C, 1,4%. Cele mai mari aprecieri le-au înregistrat acțiunile SIF 5 Oltenia și SIF 1 Banat-Crișana, de 5,8%, urmate de SIF 2 Moldova, cu 5,7%. Pe același trend ascendent s-au înscris și acțiunile Băncii Transilvania, care au urcat cu 2,7% sau cele ale Rompetrol Rafinare, care au câștigat 3,3%.

Cosmin Mihuța

Românii nu cred în cota unică

Mai mult de două treimi din români cred că impozitul ar trebui să fie diferit, în funcție de venitul mai mare sau mai mic al fiecăruia, conform ultimului sondaj INSOMAR, difuzat duminică.

84,2% din cei chestionați cred că impozitul ar trebui să fie diferențiat, iar 15,8% că pe venituri ar trebui stabilit un impozit egal pentru toată lumea. Sondajul INSOMAR a fost realizat în perioada 28 septembrie - 4 octombrie, pe un eșantion de 1.360 de persoane reprezentativ pentru populația României de peste 18 ani. Interviurile au fost realizate în 52 de localități urbane și 57 de localități rurale din 40 de județe și municipiul București. Eroarea maximă admisă pentru rezultatele obținute, garantată cu o probabilitate de 95%, este de 2,7%.

6,52 milioane de carduri pe piață

Potrivit datelor raportate de bănci și centralizate de BNR, în primele opt luni din acest an numărul cardurilor valide în circulație a crescut cu peste 761.593, atingând astfel nivelul de 6,5 milioane. Potrivit specialiștilor de la „no- cash" un sfert din numărul cardurilor în lei și 41% din cele în valută sunt emise de bănci din București.

Piața cardurilor numără în prezent 24 de emitenți. Până la sfârșitul anului încă două bănci, CEC și OTP Bank (fostă Robank) și-au anunțat intenția de a începe activitatea de emitere.

D. S.

Aproape orice îți dorești, la doar un telefon distanță.

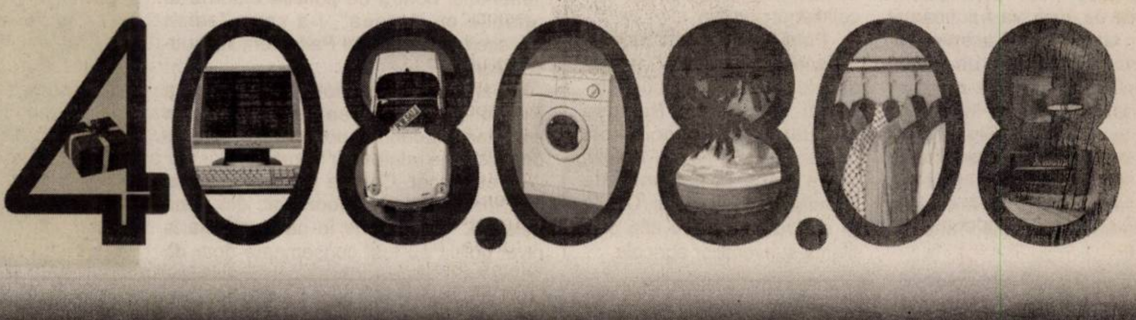

Creditul prin telefon.
(021)408.08.08
Preaprobare în timpul convorbirii.

Obținerea unui credit de nevoi personale sau a unui card de credit este acum posibilă cu un simplu telefon. La Banca Românească, poți obține până la 17.000 de lei, pe care să-i folosești așa cum vrei. Mobilă nouă, reamenajarea locuinței, electrocasnice, vacanțe sau orice altceva îți dorești.
Venitul minim necesar? Doar 360 de lei pe lună. Veniturile acceptate de bancă pot proveni din salarii, pensii sau activități independente.
Ce-ți mai oferim? O mulțime de alte condiții avantajoase.
Mai bine te convingi singur. Sună la (021) 408.08.08*!

*Număr de telefon cu tarif normal.

BANCA ROMÂNEASCĂ
Membră a Grupului National Bank of Greece
www.banca-romaneasca.ro

(com.3156/2005)

Wilma devine uragan de categoria 5

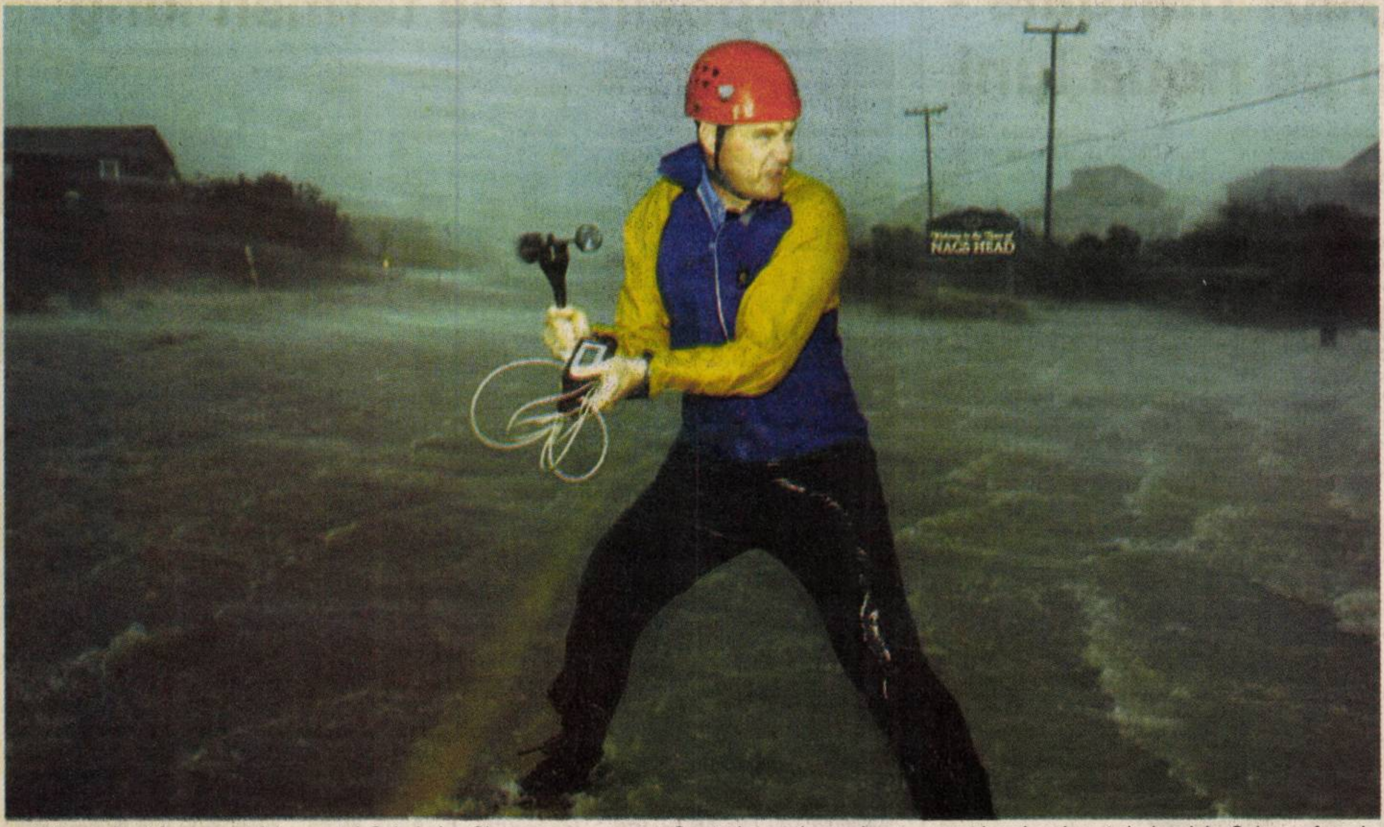

Wilma, situat în prezent între vestul Cubei și peninsula mexicană Yucatan, a sporit în intensitate miercuri dimineața, în înaintarea sa spre nord, devenind "un uragan extrem de periculos de categoria a 5-a" forța maximă pe scara Saffir-Simpson, a anunțat Centrul american al uraganelor /NHC/ cu baza la Miami, informează AFP.

Wilma este cel de-al 12-lea uragan înregistrat în acest anotimp în Oceanul Atlantic. În cursul dimineții, ciclonul, localizat la 280 de kilometri sud-sud-vest de insulele Caiman, înregistra o viteză a vântului de 240 de kilometri pe oră. Ciclonul, însoțit de ploi torențiale, a provocat alunecări de pământ soldate cu moartea a cel puțin 10 persoane, în Haiti.

Bruxelles

CE propune o strategie de combatere a traficului cu ființe umane

Comisia Europeană a prezentat marți o strategie de combatere a traficului de ființe umane, destinată coordonării eforturilor în domeniile justiției și afacerilor interne, relațiilor externe și politicilor de dezvoltare, informează EUObserver.

În cadrul acestei strategii, Uniunea Europeană "va finanța /prin intermediul Politicii de vecinătate a UE/ măsuri vizând factorii care îi fac pe oameni vulnerabili la trafic, așa cum sunt sărăcia, lipsa de educație, discriminarea și accesul precar la servicii de bază", se arată în comunicatul semnat de comisarul european pentru relații externe, Benita Ferrero-Waldner.

În ultimul timp, traficul de ființe umane a atins niveluri alarmante, așa cum rezultă și dintr-un recent raport al Organizației Internaționale pentru Migrație privind amploarea acestui fenomen în Europa de Sud-Est.

Washington

Tunel închis

Un tunel foarte frecventat la Baltimore /Maryland, estul SUA/, pe autostrada ce leagă New York de Washington, a fost temporar închis circulației, marți, de forțele de ordine, în urma unei amenințări teroriste, potrivit poliției.

Închiderea a provocat un blocaj al circulației pe principalul ax rutier nord-sud american, traversând Baltimore, mare port industrial pe coasta de est.

Tunelul, care este cu puțin peste 2 kilometri lungime sub portul orașului, a rămas închis circa două ore.

Șeful poliției, Gary McLhinney, a indicat, în timpul unei conferințe de presă, că forțele de ordine nu au găsit "nimic care să poată suscita îngrijorare pentru moment".

Berlin

Ajutor împotriva efectelor globalizării

Președintele Comisiei Europene Jose Manuel Durao Barroso va propune crearea unui fond de ajutor pentru regiunile europene victime ale efectelor globalizării, scrie în ediția de miercuri cotidianul german de afaceri Handelsblatt.

Fondul, care va avea la dispoziție între 10 și 100 miliarde de euro, va fi cofinanțat de Uniunea Europeană, Banca Europeană de Investiții /BEI/ și statele membre ale UE. El va veni în ajutorul sectoarelor și regiunilor europene afectate de deschiderea tot mai mare a piețelor și de acordurile comerciale mondiale, notează Handelsblatt.

Concret, fondul va fi destinat subvenționării anumitor sectoare și finanțării măsurilor de reinserție a șomerilor din zonele respective. În plus, șeful executivului comunitar dorește să lege atribuirea subvențiilor provenite din fondurile structurale și de coeziune ale UE de obligația creării de locuri demuncă, adaugă cotidianul german.

Potrivit AFP, într-o recentă scrisoare "personală", președintele francez Jacques Chirac îi solicita lui Barroso "reorientarea negocierilor" comerciale din cadrul ciclului de la Doha la Organizația Mondială a Comerțului /OMC/, în centrul cărora se află problema subvențiilor agricole.

Succes românesc la ONU

Trimisul special al Rompres, Andreea Rotaru, transmite: Președintele Traian Băsescu a salutat miercuri adoptarea de către Consiliul de Securitate al ONU a rezoluției prin care organismele regionale trebuie să fie consultate direct când apar probleme de securitate.Inițiativa acestei rezoluții a aparținut țării noastre care deține în această lună președinția rotativă a Consiliului de Securitate.

"Succesul președinției României la ONU are și contribuția Republicii Coreea și mulțumim în acest sens autorităților de la Seul pentru promovarea acestei rezoluții", a declarat Traian Băsescu miercuri, la Seul, în cadrul întrevederii cu președintele Adunării Naționale a Republicii Coreea Kim Owe-Ki.

În opinia șefului statului român decizia ONU va determina Consiliul de Securitate să ia măsuri preventive și nu să reacționeze abia după ce apar conflicte, făcând astfel din organizațiile regionale un jucător important în deciziile Consiliului de Securitate.

Traian Băsescu a mulțumit autorităților de la Seul pentru primirea făcută în Coreea apreciind că vizita sa în capitala sud-coreeană se bazează pe strategia de politică externă a țării noastre în care relațiile politice și economice cu Coreea , Japonia și China ocupă un rol important.

"Această declarație nu este una conjuncturală, ci confirmă seriozitatea angajamentului nostru de politică externă în relațiile cu Coreea", i-a spus Traian Băsescu președintelui Parlamentului sud-coreean.

Vizita sa la Adunarea Națională a Republicii Coreea reprezintă un semn important al dorinței politicienilor coreeni de a strânge relațiile cu România.

Pentru noi, Coreea de Sud este cel mai mare partener economic din zona asiatică, în condițiile în care relațiile la nivel politic au fost consemnate doar de 15 ani, a mai spus Traian Băsescu subliniind faptul că firmele coreene au avut o contribuție importantă în transformarea economiei românești - de la o economie centralizată tipic comunistă la o economie de piață.

"Nu voi pierde ocazia să vă mulțumesc în numele meu și al Guvernului român pentru colaborarea bună pe care o avem în organizațiile internaționale, în mod deosebit în cadrul ONU", a adăugat Băsescu.

Șeful statului român s-a întâlnit în miercuri cu reprezentanții companiilor LG International și General Motors Daewoo, urmând ca în finalul programului,

Traian Băsescu să primească titlul de Dr. Honoris Causa al Universității Hankuk de la Seul.

Ucraina vrea în NATO

Secretarul general al NATO, Jaap de Hoop Scheffer, sosit marți seara într-o vizită în Ucraina, și-a început miercuri seria întâlnirilor oficiale la Kiev cu ministrul de externe Boris Tarasiuk și cu cel al apărării Anatoli Grișcenko, cu care va examina solicitarea acestei foste republici sovietice de a adera la Alianța Nord-Atlantică.

Jaap de Hoop Scheffer urmează să poarte în cursul zilei de miercuri convorbiri cu președintele Viktor Iușcenko, cu premierul Iuri Ehanurov, pentru a dezbate progresele militare, politice și economice pe care Ucraina trebuie să le realizeze pentru a deveni membru cu drepturi depline a NATO. În aceeași zi, secretarul general al Alianței va participa la reuniunea Comisiei Ucraina-NATO.

În paralel cu vizita la Kiev a secretarului general al NATO, o delegație a Alianței se va deplasa în orașele Donețk /est/, Odesa /sud/, și Harkov /est//

"Este o vizită foarte importantă pentru a discuta aspirațiile euroatlantice ale Ucrainei. În cadrul dialogului nostru intensificat, vom analiza reformele realizate în Ucraina", declara Jaap de Hoop Scheffer la sosirea sa la Kiev, potrivit agenției Interfax-Ukraina.

Președintele Viktor Iușcenko, venit la putere în urma "revoluției portocalii" de la sfârșitul anului trecut, s-a pronunțat în repetate rânduri pentru aderarea țării sale la NATO și UE.

Mai mulți experți consideră că Ucraina ar putea să adere la NATO în 2008 dacă reformele necesare unui asemenea proces vor fi realizate de către autoritățile de la Kiev. Aderarea Kievului la NATO ar putea însă complica relațiile cu Rusia, țară pe care Ucraina o consideră un partener important.

Bruxelles

Scrisori capcană

Serviciile de securitate ale Parlamentului European au interceptat marți la Bruxelles nouă scrisori trimise din Germania care conțineau un praf alb.

Scrisorile suspecte au fost trimise la Procuratura din Bruxelles, așa cum se procedează de obicei în astfel de cazuri, urmând a fi analizate în cel mai scurt timp, pentru a se stabili compoziția și originea prafului respectiv.

ADEVĂRUL SPORTIV

Volei feminin

Șoimii Lipova - Pro Volei Arad 3 - 1

Șala Sporturilor din Lipova a găzduit, în cadrul etapei a doua a Campionatului Național de junioare II, meciul dintre Șoimii Lipova (antrenor Nicolae Petracovschi) și Pro Volei Arad (antrenor Radu Szabo). După un prim set câștigat ușor de arădence (25-15), junioarele lipovane le-au adjudecat pe următoarele trei la mare luptă (25-21, 25-22, 25-22). Remarcate: Andreea Mișcu, Cristina Lela și Bianca Szabo, respectiv, Alexandra Pența, Amelia Filimon și Bianca Unc.

D. Ocneriu

Victoria Nădlac și ACU se întâlnesc într-un alt derby arădean al stagiunii

Divizia C a ajuns, iată, la etapa a 8-a, fotbaliștii sunt deja intrați în ritm, așa că meciurile ar trebui să fie tot mai frumoase. Din păcate, în seria a VII-a, acolo unde sunt și echipele arădene, lupta pentru promovare se dă doar între echipe din județul Timiș. În schimb, la retrogradare se află Gloria și ACU, iar Nădlac, Romtelecom și Ineu se găsesc la „cota de avarie". Mâine, de la ora 15.00, se va desfășura încă un derby al județului, la Nădlac, între Victoria din localitate și ACU Arad. Pe teren propriu va evolua și Romtelecom, într-un meci dificil, contra celor de la UMT, iar CS Ineu și Gloria se deplasează la Muncitorul Reșița, respectiv Calor Timișoara.

Gery Kukucska - liderul echipei Victoria Nădlac - așteaptă decizia Comisiei de disciplină pentru a vedea dacă poate juca în meciul cu ACU Arad. **Foto: Șt. Matyaș**

V. Nădlac - ACU

Fără discuție, meciul de la Vamă va fi unul „care pe care", nimeni neputând să-și permită vreun pas greșit. Gazdele se pot întoarce în zona fierbinte a clasamentului dacă șchioapătă, iar oaspeții sunt chiar în coada ierarhiei. Despre acest meci i-am lăsat pe antrenorii celor două formații să vorbească mai multe: **Dan Cuedan:** „Este un meci deosebit de important, însă așa cum arată acum Divizia C, să știți că fiecare joc e o finală. Nu ne gândim decât la cele trei puncte, deoarece sunt necesare în economia clasamentului. La Nădlac nu există nici un fel de presiune asupra echipei sau a antrenorului, îi simt pe conducători alături de noi. Cred că există o presiune a rezultatelor, dar acest fapt este existent peste tot, motivele fiind legate de numărul mare al echipelor care retrogradează. Nu știu, încă, dacă îl voi putea folosi pe Kukucska, deoarece nu a sosit de la FRF nici o înștiințare vizavi de suspendarea sa, o etapă, ori două. Am pregătit meciul fără el, dar dacă va fi bun de joc, va deveni titular, Kukucska fiind un jucător care poate evolua în orice clipă în echipa noastră". **Mircea Aslău:** „Venim după un meci excelent la Beiuș, cel mai bun din actualul sezon. Arbitrii însă ne-au jecmănit, așa că nu ne rămâne decât să confirmăm forma noastră de joc în partida de la Nădlac. Tratăm toate partidele la victorie, deoarece nu avem altă variantă, căci suntem pe ultimul loc și trebuie să mai muncim pentru a ajunge din urmă formațiile din partea inferioară a clasamentului. Nu știu cât mă ajută faptul că la Nădlac s-ar putea să lipsească liderul lor, Kukucska, pe mine mă interesează faptul că eu nu pot evolua, fiind suspendat, iar de pe flancul drept va lipsi Gh. Rus. Este clar faptul că întâlnim o echipă bună, pe care o respectăm, cu un antrenor pe măsură, iar prea multe suprize nu se pot oferi căci echipele se cunosc între ele".

Romtelecom - UM Timișoara

Meci foarte greu pentru trupa pregătită de Radu George, deoarece timișorenii se bat la promovare, iar gruparea din Micălaca este una inconstantă, așa că te poți aștepta la orice. Poate că președintele Marinca va face ceva vrăji și „telefoniștii" vor câștiga, însă dacă nu se va întâmpla acest lucru, iarăși se va lua în discuție poziția antrenorului, Radu George fiind cu „Sabia lui Damocles" deasupra capului mai la fiecare joc.

Muncitorul Reșița - CS Ineu

Pentru conducătorii de pe Crișul Alb, tot mai greu încercați, acest meci poate fi unul care să le demonstreze că nu degeaba au preluat echipa și bagă bani în ea. Pe de altă parte, jucătorii trebuie să se trezească la realitate, până nu va fi târziu, iar acum este o ocazie deosebită, Muncitorul Reșița fiind cea mai modestă formație din serie. Petre Bunaciu trebuie să-și mobilizeze elevii și mai mult decât până acum, un rezultat pozitiv însemnând și o oarecare liniște la Ineu.

Calor Timișoara - Gloria Arad

E greu de presupus că formația pregătită de Mihai Petcuț va reuși să se scoată pe terenul timișorenilor. Totuși, dacă ghinionul îi va părăsi pe „tramvaiști" și dacă se va întâmpla ceva bun la echipă, un șoc sau altceva, atunci există șanse atât în acest meci, cât și pentru salvarea de la retrogradare. Să vedem ce va fi!

Leo Sfâra

Albe și negre

Contractul

Document extrem de important în relația dintre parteneri, contractul ajunge de cele mai multe ori să fie interpretat, cu ajutorul unei virgule, unui cuvânt, în funcție de interesele fiecăruia. Oricât de atent ești la întocmirea lui, o „chichiță", cât de mică, tot rămâne, pentru a putea fi „agățat" la o adică...

O simte în aceste zile, pe propria piele, fostul antrenor al UTA-ei, Dan Mănăilă. Încăpățânat, orgolios și „ascuns" în spatele contractului, Mănăilă a refuzat o reziliere pe cale amiabilă. Era convins că oficialii „Bătrânei Doamne" îi vor oferi măcar o parte din cei 21 000 euro (75% din valoarea contractului rămas în derulare), pentru a părăsi corabia „alb-roșie". Cel puțin așa reieșea din documentul semnat între părți la începutul sezonului, document la care, între noi fie vorba, Mănăilă ar fi trebuit să renunțe fără să clipească după rezultatele pe care le-a avut . Bazându-se pe faptul că obiectivul (clasarea între primele șase locuri) nu era matematic compromis și nici patru înfrângeri la rând UTA nu suferise cu el pe bancă, Mănăilă s-a trezit prins în „mrejele" contractuale.

Cu ajutorul unor juriști, experți în materie, Comitetul Director a găsit „portița" contractuală prin care Mănăilă să rămână la dispoziția clubului. Așa cum reiese dintr-un comunicat de presă, remis redacției sub semnătura președintelui Dekany, din care spicuim: **„Având în vedere rezultatele nesatisfăcătoare ale echipei de seniori și în conformitate cu prevederile Contractului Individual de Muncă cu Anexa și a Convenției Civile, legal încheiate și înregistrate, Comitetul Director a luat hotărârea de delegare a atribuțiilor dlui Nicolae Mănăilă, respectiv, preluarea ca antrenor a grupelor de juniori-copii născuți 1994 și 1998".** Cu mențiunea că, FCM UTA își menține poziția în ceea ce privește executarea contractului fără modificarea duratei sau a obligațiilor financiare. Simplificat, Mănăilă își va lua toți banii, dacă acceptă să lucreze trei ani cu cele două grupe de copii și juniori ale „Bătrânei Doamne". (Și) pe el l-a trădat contractul....

Daniel Scridon

Premieră pugilistică

Prima gală de box profesionist în Arad

Vineri seară, la Sala Sporturilor „Victoria" va avea loc un eveniment pugilistic unic în Arad. Se va desfășura prima gală de box profesionist internațional, una adevărată, în care se va pune în joc și un titlu național, la categoria semiușoară, în ring urmând să urce campionul Valdemar Cucereanu și challengerul Gheorghe Ghiompirică.

Vor fi șase meciuri, patru internaționale, iar alte două se vor desfășura în debutul galei, cu sportivi arădeni. Ca importanță, după cel cu titlul pe masă, va fi duelul dintre campionii României și Moldovei, la categoria cocoș, Sorin „Pantera" Tănăsie și Vladimir Oiscenco. Apoi ar fi meciul dintre Lucian Bot și ucraineanul Vitali Kinimaciuc, pentru ca în premieră se aibă loc și un meci profesionist feminin, între două pugiliste din România.

Organizatorii, FR Box, Primăria Arad și Box Club Arad au invitați de marcă la această gală. Rudel Obreja, președinte FRB, Francisc Vaștag, antrenor coordonator al lotului României, dar și marele campion Leonard Doroftei, plus directorul Omniasig, care a anunțat, însă, ieri că nu va participa, dar îl va avea reprezentant pe Dumitru Nicolae Pepici, seful Omniasig Arad.

Gala de la „Polivalentă", de vineri seară, va începe la ora 18.30 și va fi transmisă în direct pe TV SPORT, începând cu ora 19.00. Biletele de intrare sunt destul de ieftine, cam pentru toate buzunarele: 5 lei, respectiv 15 lei la fotolii, în preajma ringului.

Încă de acum, promotorii acestei gale, Adolf Ivanovici și Florin Ștefan vor să aducă mulțumiri viceprimarului Tiberiu Dekany, care alături de Gheorghe Falcă au ajutat enorm la organizarea acestui eveniment.

Leo Sfâra

Steaua și Dinamo intră în focul Cupei UEFA

Visul formațiilor românești în cupele europene a devenit, iată, realitate. Astăzi se dă startul în grupele Cupei UEFA, unde se regăsesc Steaua, Dinamo și Rapid. Primele două formații debutează în această seară, chiar pe teren propriu, în încercarea lor de a câștiga toate punctele puse în joc, obligatoriu pentru a face un prim pas spre calificarea în primăvara europeană a anului viitor.

De la ora 20.00, în Ghencea, Steaua dă piept pe francezii de la Lens, echipă care a venit din Cupa UEFA Intertoto, după ce a învins în finală pe CFR Cluj. Apoi, în „Ștefan cel Mare", de la ora 21.45, Dinamo întâlnește pe Heerenveen, formația olandeză fiind un adversar oarecum accesibil, dacă ne gândim la forma în care se află „câinii roșii" în ultima vreme.

Ambele partide vor fi transmise în direct pe TV România 1.

Leo S.

Cum e mai dureros

Înfrânți în ultimele secunde

Ieri, în cadrul etapei cu numărul 4 a Diviziei A de baschet masculin, CSU Cuadriopol Brașov a depășit West Petrom Arad la limită, cu 72-71 (44-36). Înfrângerea suferită doare cu atât mai mult cu cât ea s-a conturat în ultimele trei secunde de joc, imediat după o „triplă" a lui Dehelean, localnicul Morariu fructificând două aruncări libere prin care s-a înclinat balanța. Ai noștri pierd astfel, din păcate, o nouă mare oportunitate de a obține primul succes în deplasare în stagiunea 2005-2006. Principalii realizatori ai petroliștilor au fost Toroman și Isleam, cu câte 17 puncte, secondați de Morris, autor a 12 puncte. Au arbitrat Laszlo Bukaresti (Sovata), Mircea Șerban (Pitești) și Ciprian Stoica (Sibiu). Comisar F.R.B. a fost Ion Breza. Etapa viitoare, la sfârșitul acestei săptămâni, West Petrom Arad va sta.

Adrian Hărțău

O ofertă care taie tot!

Motoferăstraiele Stihl îți aduc tehnologie germană și un service de calitate prin rețeaua națională de distribuție. Iar acum, la fiecare model de motoferăstrău din promoție primești gratuit produse Stihl din gama de accesorii și piese de schimb. Vino în perioada 1 octombrie - 15 decembrie la orice partener Stihl și poți beneficia de oferta toamnei. Pentru că omul gospodar își cumpără iarna car, vara sanie și toamna Stihl.

ARAD: FOX IMPEX Str. Calea Timișorii nr.11, Arad, tel. 0257 278 474 / **PCAV** Str. Petru Rareș nr. 117, Arad, tel. 0257 255 151 / **WOOD STAR** Str. Ioan Slavici nr. 26, Ineu, tel. 0257 512 155 / **SOCIAL IMPEX** Str. Fagetului nr. 5, Lipova, tel. 0257 561 433.

Nr. 1 în lume STIHL®

(com. /10.2005)

Kick Box Resi a băgat frica în adversari

În Capitală au avut loc, sâmbătă și duminică, „naționalele" de kick-box full contact pentru juniori și seniori. Clubul arădean Kick Box Resi (antrenor Vasile Bizău) a avut o evoluție bună, cucerind patru medalii după cum urmează: Daniel Vințieler - aur seniori, Daniel Scuturici - argint juniori, Lucian Lucuță și Cosmin Sorin Iuga - bronz seniori respectiv juniori. Au mai participat Ciprian Chivari, Marian Coman și Ioan Menjamin. Antrenorul Bizău -care a acuzat, în unele cazuri, maniera de arbitraj- a ținut, pe de altă parte, să aducă mulțumiri sponsorilor: Rob Florin, Jean Copil, Suciu Dorin, Bebe Stoica, Panțuru Gheorghe, Romică Gavril, Piroș Pavel, Ravas Petru, frații Andriucă, Lazăr Loghin și Viorel Ștefan.

A. Hărțău
Foto. V. Musca

„Cei patru magnifici" pregătiți de Vasile Bizău

Cazierul se obține și de la Polițiile orășenești

Inspectoratul de Poliție Județean Arad informează că, pentru obținerea certificatului de cazier judiciar, cetățenii care nu au domiciliul în municipiu pot apela la serviciile Polițiilor orășenești. Astfel, la Poliția orașului Lipova se preiau cereri **lunea și marțea** între orele 9-11, iar între orele 11-12 se eliberează certificatele de cazier; la Poliția orașului Sebiș se preiau cereri și se elierează caziere **lunea,marțea, miercurea și vinerea**, între orele 9-11; la Poliția orașului Ineu se preiau cereri **joia**, între orele 9-11, iar **miercurea** se eliberează caziere între orele 9-11; Poliția orașului Chișineu-Criș preia cereri **marțea**, între orele 12-14, iar între orele 14-15 se eliberează caziere. **„Programul cu publicul la ghișeul de cazier de la sediul I.P.J. Arad este zilnic, între orele 9-11, pentru preluări de cereri, iar între orele 14-15,30, pentru eliberarea certificatelor de cazier."** - adaugă Biroul de presă al I.P.J. Arad.

E. Pantea

Deputatul Igaș, invitat la Salonul de Gospodărire Comunală

Deputatul PD de Arad, **Constantin Igaș**, a fost invitat să participe în perioada 19-22 octombrie la Conferința Națională a Serviciilor Publice și Salonul de Gospodărie Comunală. Evenimentul este organizat de patronatul Serviciilor Publice din România în colaborare cu Autoritatea Națională de Reglementare pentru Servicii Publice de Gospodărie Comunală.

Manifestarea se va desfășura la Poiana Brașov, va încheia seria manifestărilor dedicate aniversării a 15 ani de la înființarea primei Organizații Patronale și Profesionale de Gospodărie Comunală din România.

Lucrările Conferinței vor reuni peste 500 de participanți, reprezentanți ai Administrației Prezidențiale, Parlamentului și Guvernului, autorităților administrației publice centrale, delegații Comisiei Europene, ai organizațiilor financiar bancare din țară și străinătate, ai structurilor asociative ai administrației publice locale, precum și specialiști în domeniul serviciilor de gospodărie comunală. **„Această manifestare este un bun prilej de a analiza obiectiv situația actuală a serviciilor comunale de utilități publice și sunt convins că în cadrul discuțiilor se vor propune soluții concrete pentru armonizarea și dezvoltarea serviciilor publice de gospodărie comunală în concordanță cu normele impuse de Uniunea Europeană"**, a declarat deputatul Constantin Igaș.

D. Albu

Măcelarii români așteaptă numirea miniștrilor din Germania

Senatorul Vasile Dan Ungureanu a primit răspuns de la ministrul Afaerilor Externe la o întrebare prin care parlamentarul vroia să afle de ce autoritățile germane refuză să primească forța de muncă românească în domeniul industriei și prelucrării cărnii.

Ministrul Răzvan Ungureanu i-a comunicat senatorului PSD că modul de aplicare a convenției bilaterale privind trimiterea de personal român pe bază de contracte de lucrări s-a aflat pe agenda întâlnirii la nivel de secretar de stat, dintre reprezentanții Ministerului Muncii, Solidarității Sociale și Familiei și Ministerul Muncii și Economiei din R.F. Germania la data de 23 iunie 2005.

Autoritățile române au solicitat reintroducerea firmelor românești, care activează în domeniul prelucrării cărnii și industriei cărnii, în cadrul contingentului aprobat de către Ministerul Muncii, Solidarității Sociale și Familiei. **„Cererea părții române a primit răspuns negativ, motivându-se situația dificilă pe piața forței de muncă germane și apropierea alegerilor parlamentare la nivel federal"**, a precizat ministrul Răzvan Ungureanu. Demnitarul a mai precizat că, la insistența părții române, partea germană a fost de acord ca acest subiect să poată fi rediscutat peste o perioadă de șase luni sau un an, acest lucru fiind condiționat de evoluțiile la nivelul pieței forței de muncă din R.F. Germania, dar și de cele la nivel politic.

Ministerul Afacerilor Externe și Ministerul Muncii, Solidarității Sociale și Familiei așteaptă numirea noului Guvern pentru a pregăti un nou set de acțiuni ce urmează a fi întreprinse pentru soluționarea acestei probleme.

Daniel Albu

Campanie pe cardurile de credit la Raiffeisen Bank

Raiffeisen Bank desfășoară o noua promoție pe cardurile de credit în perioada 10 octombrie - 31 decembrie 2005. Campania se desfășoară sub sloganul „Incearcă-l gratuit pana la 31 decembrie 2005" și constă în perceperea unor taxe si comisioane franco dupa cum urmează: taxă de emitere o lei,rata dobânzii 0% pe o perioadă până la 50 zile comision pentru plățile la comercianți 0% taxă de administrare în primul an 0 (pentru minim 500 Ron cheltuiți la comercianți până la 31 dec. 2005).

D. S.

Ziarul „ADEVĂRUL" utilizează informații transmise de agenția de presă ROMPRES.

SAN PAOLO IMI Bank își majorează fondurile proprii

Atât pentru a-și consolida poziția pe piată cât și pentru a putea să acorde în continuare credite în valută, după ce BNR a decis limitarea soldului acestora la de trei ori fondurikle proprii, San Paolo Imi Bank a decis majorarea fondurilor sale cu 15 milioane dolari, a declarat pentru „Adevărul" directorul general adjunct al băncii Ioan Mihail Anca. Astfel banca va contracta un împrumut bancar subordonat în acest cuantum de la banca „soră" din Irlanda.

În altă ordine de idei San Paolo Imi Bank își va majora anul viitor capitalul social cu 10 milioane lei pentru a-și întări poziția pe piată. Banca vrea să-și extindă rețeaua cu încă 25 de unități pentru a acoperi întreaga țară.

D. Sava

Forumul „Liderii Noii Europe"

Granițele libertății și cunoașterea în rol de capital economic

Marți, la București, a început ciclul de conferințe „Liderii Noii Europe". În organizarea revistei EuroLider, evenimentul își propune să abordeze atât teme economice cât și politice, mai ales în noul context geopolitic. Cotidianul nostru este partener media la această manifestare cu participare internațională.

Un subiect de interes care a fost abordat în prima zi s-a intitulat **„Democrație și schimbare"**, în colaborare cu Centrul de studii NATO de la București. Noile frontiere ale Europei trebuie să devină granițe ale libertății a fost conceptul cheie care a rezultat în urma seminarului de ieri. În paralel cu acesta s-a discutat și pe marginea unor probleme economice care sunt preocupante nu doar pentru România. Este vorba despre **„Strategia Lisabona și impactul asupra întreprinderilor mici și mijlocii din România"**.

Acum în România peste 90% din companii sunt din categoria întreprinderilor mici și mijlocii, iar ca forță de muncă, aproape patru din cinci angajați lucrează la o firmă de acest gen. Problema este însă alta. **„În prezent, nivelul mediu de capitalizare a IMM-urilor din România este de circa 7 ori mai mic decât al companiilor similare din Uniunea Europeană. Pe de altă parte, în spiritul Strategiei de la Lisabona cunoașterea va fi în viitor un capital poate mai important decât cel financiar. Pe plan mondial are loc o adevărată revoluție a cunoașterii, ceea ce denotă că activele intangibile devin din ce în ce mai importante. Doar un exemplu în acest sens, care este grăitor - valoarea activelor tangibile a Microsoft este de circa 60 miliarde de dolari, dar valoarea de piață a companiei este de 270 miliarde de dolari"**, a punctat Ovidiu Nicolescu, președintele Consiliului Național al Întreprinderilor Private Mici și Mijlocii din România.

Conferințele se vor încheia astăzi cu participarea invitatului special Lech Walesa, fost președinte al Poloniei și câștigător al Premiului Nobel pentru pace. Părintele spiritual al Sindicatului **„Solidaritatea"** este un exemplu viu că multe pot fi realizate prin unitate și solidaritate atât la nivel local, dar și regional și global.

G. Constantinescu

CREDINSTANT: CREDITUL PENTRU NEVOI PERSONALE DE LA UNICREDIT.

Nu renunța la visele tale. Se vor îndeplini.

Când vrei să-ți cumperi mașină, mobilă, vrei să-ți renovezi casa sau pur și simplu vrei să-ți completezi o sumă deja existentă pentru o investiție, creditul pentru nevoi personale CREDINSTANT de la banca UniCredit este soluția cea mai simplă.

Pe lângă asistența oferită de propriul tău consultant bancar (Personal Banker) pe parcursul procesului de acordare a creditului și ulterior, precum și asigurarea de viață oferită gratuit clienților, la UniCredit te bucuri de multe alte avantaje:

• Până la 8000 euro sau echivalent RON: fără girant, asigurare de viață gratuită, termen de rambursare de până la 5 ani
• Peste 8000 euro sau echivalent RON, cu asigurare de viață gratuită și dobândă foarte avantajoasă: 14%-RON și 9%-EURO.

Banca acceptă o varietate largă de venituri provenite din salariu, chirii, profesii liberale și drepturi de autor. Pentru a afla valoarea ratelor viitorului tău credit este de ajuns să folosești calculatorul de rate alăturat și vei afla imediat cifrele care te interesează. Cu CREDINSTANT, creditul pentru nevoi personale de la banca UniCredit, visele ți se pot îndeplini mai repede decât te aștepți.

DOBÂNDĂ REDUSĂ PENTRU CONTRACTELE ÎNCHEIATE PÂNĂ LA 15 NOIEMBRIE

DOBÂNDĂ PENTRU CREDITE MAI MICI DE 28.000 RON: 14%* DAE 17,61%
DOBÂNDĂ PENTRU CREDITE MAI MICI DE 8.000 EURO: 10,99%** DAE 14,62%

* dobânda standard a băncii minus 2%
** dobânda standard a băncii minus 0.51%

€	1,000	3,000	5,000	7,000	10,000
1 AN	88	265	442	619	875
2 ANI	47	140	233	327	457
3 ANI	33	98	164	229	318
5 ANI	X	X	109	152	208

credit până la 8.000 euro sau echivalent RON fără documente justificative

UniCredit Romania
Banca adaptabilă
www.unicredit.ro

Vă așteptăm la sediul nostru din Arad, Str. Mircea Stănescu nr. 2, Tel: 257 310
Linie telefonică gratuită: 0800 110 101

(3711394)

Primul concurs de eseuri cu tematică militară

Oficiul Informare-Recrutare Arad (structură subordonată secţiei Politici educaţionale din Direcţia Management Resurse Umane a MApN) îi invită pe elevii şi elevele claselor a XII-a din judeţul Arad să participe la un concurs de eseuri, on line, cu tema: „Mă gândesc la viitor, cariera militară şi voluntariatul în serviciul militar."

Este primul concurs de acest gen desfăşurat în organizarea instituţiei militare, prin care OIR Arad reeditează o premieră naţională din anul 2000: participarea la cea de a doua ediţie a Bursei generale a locurilor de muncă.

Prin obiectivele concursului se urmăreşte provocarea reflecţiei tinerilor la valorile instituţiei militare, accentuarea vizibilităţii ofertei educaţionale şi profesionale a Armatei României, explorarea percepţiei absolvenţilor de liceu din anul 2006 asupra atractivităţii carierei militare şi voluntariatului în serviciul militar, implicarea tinerilor în identificarea unor soluţii concrete care să susţină atractivitatea voluntariatului în serviciul militar.

Premiile ce vor fi acordate celor trei câştigători vor consta, în principal, în excursrii cu durata de 2 zile în Braşov, Sibiu, Alba-Iulia şi vizitarea prestigioaselor instituţii militare de învăţământ din aceste oraşe, pe durata vacanţei intersemestriale din perioada 4-12 februarie 2006. Este foarte posibil ca alţi trei concurenţi să obţină menţiuni pentru calitatea lucrărilor elaborate.

Informaţiile privind înscrierea în concurs au fost expediate liceelor din judeţul Arad şi mai pot fi solicitate, alături de regulamentul detaliat al concursului, de la adresa de e-mail a OIR Arad, fiicelmaibun@yahoo.com - ne informează şeful Oficiului Informare-Recrutare Arad, lt.col. Ovidiu Alesu.

V. F.

Anul viitor

Cheikh Ali Tagaris vrea să schimbe argintul în aur!

Îndemânare, talent, curaj, sunt doar câteva din calităţile cu care trebuie să fie înzestrat un practicant al sporturilor cu motor. Kartingul nu face excepţie de la regulă. În acest sport al viitorului, ce câştigă tot mai mulţi adepţi, nu poţi să păcăleşti, fiindcă ar însemna să-ţi „furi singur căciula". Arădeanul **Cheikh Ali Tagaris (16 ani)** a înţeles acest lucru, iar orele petrecute pe pistă s-au transformat în rezultate notabile.

După un loc IV obţinut anul trecut, „Taghi" s-a ambiţionat şi a demonstrat tuturor că alta îi este valoarea. Drept dovadă, la sfârşitul Campionatului Naţional din acest an a obţinut medalia de argint în cadrul clasei ICA, cu motoare de 100 cm3. A lipsit de la o singură etapă în 2005, şi-atunci motivat, fiind plecat la o bursă şcolară în SUA. În celelalte patru runde, „micul Schumacher" a obţinut trei locuri II, iar într-una a fost nevoit să abandoneze - culmea ghinionului - cu doar 100 m înaintea liniei de sosire, din pricina unor probleme la motorul „bolidului" său. A încheiat campionatul în stil de mare campion, pe circuitul VIK Power din Arad, „închizând" efectiv pista, spre disperarea urmăritorilor lui.

Drept recompensă pentru ascensiunea sa formidabilă din lumea kartingului, Federaţia de specialitate l-a desemnat să reprezinte România la o etapă din cadrul puternicului campionat al Germaniei, ce se va desfăşura în luna decembrie pe circuitul de la Karpien.

Anul viitor, Cheikh Ali Tagaris va urca la o clasă superioară - ICC, cu motoare de 125 cm3 - unde se va bate pentru titlul naţional. Bugetul pe 2006 va fi unul pe măsură, aproximativ 50 000 Euro, aici incluzând costul karturilor, plata mecanicilor, achiziţionarea pneurilor şi a pieselor de schimb, dar şi etapele de campionat. Într-un cuvânt, tot ceea ce ţine de participarea la o astfel de competiţie. **Totul pentru ca „Taghi" să poată schimba argintul în aur...**

Cheikh Ali Tagaris, sau „micul Schumacher" al circuitelor de viteză româneşti...

Daniel Scridon

Pieţarii se judecă cu... Nimeni

Pieţarii din „Mihai Viteazul" nu renunţă la proteste, încercând în acest mod să-şi păstreze spaţiile comerciale care le asigură traiul de zi cu zi. Ba mai mult, nemulţumiţi de modul în care au fost trataţi de către nişte funcţionari din Primărie, micii întreprinzători au depus o plângere penală. Ciudat este însă faptul că plângerea cu pricina este depusă împotriva unui... „autor necunoscut", reclamanţii susţinând că nu pot învinovăţi pe nimeni anume. La rândul nostru, nu ne permitem să acuzăm nici autorităţile locale, nici pe aceşti întreprinzători, însă, nu putem să nu amintim faptul că nu este prima dată când în comunicatele de presă remise de asociaţia micilor întreprinzători se aduc tot felul de acuze la adresa primarului Gheorghe Falcă „secretele incriminatoare" fiind aflate de către pieţari de la anumite „persoane importante, fie din CL, din PNL sau chiar PD," a căror identitate nu a fost însă niciodată dezvăluită.

Revenind însă la acuzele aduse „autorului necunoscut", oamenii de afaceri din bazar susţin: „La cererea depusă în data de 11 octombrie a.c. în vederea aprobării unui aviz pentru pichetarea sediilor PD şi PNL în data 14.10.2005 deşi avizul a fost semnat de toţi membrii comisiei pentru avizarea adunărilor publice, acesta a fost comunicat ulterior datei pentru care s-a solicitat avizul, adică la 18 octombrie a.c. Cum nu ne putem întoarce în timp, este evident că acest aviz nu mai poate produce nici un efect. Acesta este motivul pentru depunerea plângerii penale pentru abuzul săvârşit...

O a doua plângere penală a fost înaintată Parchetului de pe lângă Judecătoria Arad, de această dată, împotriva membrilor comisiei pentru abuz în serviciu prin îngrădirea unui drept, datorită avizării negative a altor pichetări solicitate anterior.

În cele din urmă, întreprinzătorii privaţi au primit un acord de principiu pentru organizarea unui miting de protest faţă de decizia primarului de a demola bazarul pieţei „Mihai Viteazul" şi a ridica, pe acelaşi spaţiu, un „mall". Protestul se va organiza mâine, vineri, 21 octombrie, între orele 10,00-10,45 în faţa sediului PNL şi între orele 11.00 - 12.00 la sediul PD.

Madiana Mican

Judo

Încărcaţi de medalii

Mai mulţi judoka din oraşul nostru au urcat pe podiumul de premiere la „internaţionalele" de old-boys ale României, disputate la Oradea. La această competiţie s-au prezentat sportivi din Ungaria, Franţa, Austria, Suedia, Moldova şi România. Iată lista performerilor arădeni: Botez Mihai - aur la 66 kg, M 10, Loghin Lazăr - aur la 90 kg, M 5, Vasile Curcă - aur la 66 kg, M 1, Aurel Bortiş - aur la 60 kg, M 4, Eugen Milovan - argint la 60 kg, M 4, Valentin Kocsis - argint la + 100 kg, M1, Adrian Rău - bronz la 81 kg, M3. Doi dintre medaliaţi, comisar şef Lazăr Loghin şi Vasile Curcă urmează să îşi măsoare forţele, sub tricolor, la Campionatul European din Anglia, programat pe 5-6 noiembrie.

A. Hărţău

ANIVERSĂRI

Astăzi este mare sărbătoare și multă bucurie în casa și sufletele noastre. Darul nepreţuit al bunului Dumnezeu către noi, cea care ne umple casa de lumină, dragoste, speranță, ne dă puterea de a merge mai departe, împlinește 8 anișori.

„LA MULȚI ANI!"

ANDREEA ROXANA HOTĂRAN.

Cu toată dragostea și prețuirea, mami și tati. (37902)

La împlinirea unui an de viață, nașii îi urează iubitului lor prințișor

CULDA VLAD ȘTEFAN (VLĂDUȘEL),

„LA MULȚI ANI!", sănătate și fericire. Familia IOAN și MONICA FAUR. (38025)

VÂNZĂRI APARTAMENTE O CAMERĂ

Vând apartament 1 cameră, ultracentral, 60 m.p., decomandat, Banu Mărăcine, vizavi Benzinăria O.M.V., amenajat, 30.500 Eu, telefon 0722.344.621. (37035)

Vând garsonieră cf. 1, Micălaca-Alfa, 18.000 Eu. Telefon 0727.982.469. (36972)

Vând garsonieră, parter cu balcon, Micălaca, 18.500 Eu. Telefon 0723.199.579. (37654)

Vând apartament 1 cameră 50 m.p., Micălaca 500, etaj 4, amenajat frumos, parțial mobilat, doar 21.700 Eu. Telefon 0744.542.931, 279718. (37657)

Vând cameră 39 mp. la casă Legea 112, preț 6.500 Eu. Telefon 0740.362.492. (37727)

Vând garsonieră amenajată la cheie, la doar 12.000 Eu. Telefon 0745.852.398. (1488, Uta)

Vând apartament o cameră, B-dul Revoluției, cumpărat cu Legea 112, superamenajat, decomandat, plus pivniță 104 mp, 30.000 Eu negociabil. Telefon: 272.226, 0745.135.555. (37775)

Vând apartament o cameră, bucătărie, baie cu duș, cămară, recent renovată (la casă), 16.000 Eu. Telefon 0743.302.030. (37777)

Vând garsonieră, confort I, etaj IV, Micălaca, Miorița, str. Săvârșin, neîmbunătățită, contorizată, 17500 Eu. Telefon 275.263. (37827)

Vând apartament Grădiște, una cameră, et. I, gresie, faianță, internet. Telefon 0744.167.595. (37863)

Vând garsonieră confort I, etaj I, Piața Soarelui. Telefon 0745.127.155. (37891)

Vând apartament o cameră, gresie, faianță, zonă centrală, preț 25.000 Eu. Telefon 0766.722.173. (36861)

Vând apartament 1 cameră, ultracentral, parter, bucătărie, WC, cămară alimente, încălzire centrală, contorizat, preț 23.000 Eu. Telefon 0722.669.558. (36898)

Vând apartament 1 cameră, zona centrală, etaj II, gresie, faianță, parchet, 25.000 EU negociabil. Telefon 0766.722.173. (37928)

Vând apartament la casă 1 cameră, bucătărie + baie, curte 60 mp., anexă 50 mp., 23.500 Eu. Telefon 0722.728.002. (37976)

Vând apartament 1 cameră, etaj II central. Telefon 0357-410274, 0727.248.957. (38001)

Vând garsonieră confort 3, la Fortuna, amenajată, preț 9.500 Eu. Telefon 0741.274.405. (38040)

VÂNZĂRI APARTAMENTE DOUĂ CAMERE

Vând apartament două camere, Eminescu nr. 50, posibil privatizare, 26.000 Eu negociabil. Telefon 0741.140.837. (37947)

Vând apartament 2 camere, 97 mp + 47 mp, curte, neamenajat, zona P-ța Mare, str. Al. Gavra nr. 1, 33.000 EU, negociabil. Telefon 0722.986.692. (36876)

Vând apartament 2 camere Micălaca, zona 700, et. 3, 70 mp, ultraamenajat, decomandat, 33.500 Eu, telefon 0722.344.621. (37035)

Vând apartament 2 camere, Micălaca-Alfa-Vlaicu, 30.000 Eu, negociabil. Telefon 0727.982.469. (36972)

Vând apartament 2 camere, decomandat, Podgoria, P3, etaj 2. Telefon 0722.313.228. (36759)

Vând apartament 2 camere, 78 mp, central, Chișineu-Criuș. Telefon 0257-350.502; 0257-350.145. (37674)

Vând apartament 2 camere, 6/10, Fortuna, 26.000 Eu, negociabil. Telefon 0357/803.367; 0743.084.436. (37686)

Vând apartament 2 camere amenajat integral, central (Maiakovski). Telefon 254.411; 0743.157.370. (37708)

Vând sau schimb apartament 2 camere (cu 3 camere) Micălaca, parter, amenajat la cheie, preț 31.000 Eu. Informații telefon 0745.371.148. (37726)

Vând urgent apartament două camere, confort doi, Fortuna, complet contorizat, climă, 22.500 Eu negociabil. Telefon: 0257-244302, 0257-242982, 0740.022.271. (1475, Uta)

Vând apartament două camere, 56 mp, et. 4/4, amenajat, climă, Fortuna, 23.500 Eu negociabil. Telefon: 272226, 0745.135.555. (37775)

Vând apartament 2 camere, Malul Mureșului, Et. I. Telefon 416.103. (37836)

Vând apartament 2 camere, semimobilat, et. 4, cartier Alfa, preț 30.000 Eu., negociabil. Telefon 0744.275.658; 0257/277.722. (37853)

Vând apartament, 2 camere, Micălaca, renovat, et. IV, str. Mioriței, preț 28.500 Eu., urgent. Telefon 0745.239.870. (37869)

Vând apartament ultracentral la casă 2 camere, Legea 112, 36.000 Eu. Telefon 0740.254.702. (37879)

Vând apartament la casă, 2 camere, zona centrală, preț 22.500 Eu. Telefon 0742.456.026. (37885)

Vând 2 camere, central, str. Mărășești, Legea 112, 22.000 Euro. Telefon 218763; 0741.015.972. (36833)

Vând apartament 2 camere, zonă centrală, s. 80 mp, L. 112, parter înalt, super amenajat, preț 42.000 Eu, negociabil. Telefon 259090, 0722.349.092. (36962)

Vând apartament 2 camere, Micălaca, zona 100, et. II, neamenajat, 29.700 Eu. Telefon 262447, 0744.849.390. (37654)

Vând apartament 2 camere Arad Calea 6 Vânători, etaj I, preț 27.000 EU negociabil. Telefon 0357-413895; 0744.854.823. (37940)

Vând apartament 2 camere decomandat, neîmbunătățit, str. A. Vlaicu 210, Bl. A1-3, et.5, Telefon 0357/416065 sau 0727.814.309. (Ag. UTA 1497)

Vând apartament 2 camere, zona Aradul Nou. Telefon 0744.937.307. (37988)

Vând apartament 2 camere, parter, zona 500 Micălaca, 28.500 Eu, negociabil. Telefon 0746.121.773; 0741.051.659. (38016)

Vând apartament două camere, parter, Vlaicu, 19.500 Eu. Telefon 0741.158.798; 0722.645.898. (38036)

VÂNZĂRI APARTAMENTE TREI CAMERE

Vând urgent apartament 3 camere, etaj 3/4 zona Vlaicu, str, Fluturilor, bloc 12, 25.500 EU negociabil. Telefon 289030, 0724.983.915. (36868)

Vând apartament 3-4 camere, Micălaca-Alfa-Vlaicu, prețuri negociabil. Telefon 0727.982.469. (36972)

Vând apartament 3 camere etaj 3/4 Calea Romanilor, îmbunătățiri, 35.000 E. Telefon 211.713; 0743.142.285. (37676)

Important

La solicitarea celor interesați publicăm și fotografiile (alb-negru) aferente anunțurilor de vânzări case, mașini sau apartamente.

Vând apartament 3 camere, Vlaicu, ultramodern, blocurile noi, 50.000 Euro. Telefon 0722.653.878. (37762)

Vând apartament 3 camere, Vlaicu, 27.500 Euro. Telefon 0722.653.878. (37762)

Vând apartament 3 camare, Micălaca, zona 700, 2 băi, garaj, Et. I, strada Felix, preț negociabil. Telefon 262.312 sau 0742.425.025. (37833)

Vând apartament 3 camere, Alfa, parțial mobilat, decomandat, contorizat, parchetat, preț 36.500 Eu; Telefon 285.814; 0745.654.473. (37886)

Vând apartament 3 camere, etaj 2, decomandat, vedere pe 2 părți, preț la vedere, zona Miorița. Telefon 0257/262466. (36606)

Vând apartament 3 camere, Miorița, etaj IV, semidecomandat, 35.000 EU. Telefon 0257-228055, 0746.186.060. (37894)

Vând apartament 3 camere la casă, curte comună, preț 49.000 Eu, central, semimobilat. Telefon 285814, 0745.654.473, 0723.513.819. (37886)

Vând apartament 3 camere Mucius Scaevola, termotecă, etaj IV, 35.000 Eu. Telefon 0257/228055, 0746.186.060. (37894)

Vând apartament 3 camere decomandat, contorizat, Micălaca, Bloc 201, preț 41.000 Eu, negociabil. Telefon 0257/259.358; 0721.979.092. (37974)

Vând apartament 3 camere Vlaicu, confort, etaj intermediar, renovat, 38.000 Eu, negociabil. Telefon 0726.756.590. (37978)

Vând apartament 3 camere, central, 194 mp., 7.500 Eu, negociabil. Telefon 0746.121.773. (38016)

Vând apartament 3 camere, bl.709, et.2, Micălaca, urgent, negociabil.Telefon 263127. (38074)

VÂNZĂRI APARTAMENTE PATRU CAMERE

Vând apartament 5 camere, etaj I, zona Miorița, suprafața 126 mp, preț 37.000 EU negociabil, Legea 112. Telefon 259090, 0722.349.092. (36962)

Vând 4 camere asociație, zona Milea, parter, 98.000 Euro. Telefon 213.192, 0722.257.409. (37688)

Vând apartament patru camere, Micălaca, zona 300, cu vedere la Mureș, îmbunătățit, centrală proprie, două garaje din zidărie BCA. Telefon: 0722. 283.010, 0721. 889.568. (37780)

Vând apartament ultracentral 130 mp., fără Legea 112, preț 38.000 Eu. Telefon 0741.274.405. (38040)

VÂNZĂRI CASE

Vând casă în Stațiunea Moneasa, imediat ocupabilă. Telefon 0259-349712, după ora 16. (36442)

Vând casă în Nădlac, 6 camere, baie, anexe, curent trifazat, grădină, preț 27.000 Eu. Telefon 0256-245006, 0721.825.587. (36530)

Vând casă central Vărșand, 4 camere, bucătărie, baie, cămară, anexe. Telefon 0746.693.796. (Ag. Criș, 524).

Vând casă la șosea, în localitatea Odvoș, 2.500 mp, 14.000 Eu. Accept și credit ipotecar. Telefon 0724.972.704. (36916)

Vând casă cu grădină, în localitatea Arăneag. Informații telefon 0745.635.084. (35859)

Vând casă str. Brâncoveanu nr. 93, 6 camere, 2 băi, bucătărie spațioasă, aer condiționat, încălzire proprie pe gaz, pivniță, terasă, garaj, curte, suprafață totală 496 mp. Telefon 0744.507.773. (37682)

Vând cabană Insula Mureș, teren dublu, grădină, pomi fructiferi. Informații telefon 0742.082.046. (36991)

Vând casă propietate, str. Grigore Alexandrescu, nr. 19, 2 camere, bucătărie, baie, pivniță și hol, încălzire centrală pe gaz, termopane, parchet, gresie, merită văzută. Telefon 0741.968.780, preț 40.000 Eu. (37627)

Vând urgent și ieftin casă mare în Tauț cu 3.000 m.p., grădină, 130 pomi, 2 case în curte. Telefon 214415, 0745.003.019. (37666)

Vând casă cu 3 camere, 1 bucătărie, cu Legea 112. Cumpărată la zi. Prețul 45.000 Euro, negociabil, str. Adam Guttenbrun, nr. 20. Telefon 0744.293.309; 0729.004.503. (37689)

Vând urgent casă, Aradul Nou, toate utilitățile, 1440 mp, 68.000 Eu, negociabil. Telefon 256128, 0745. 239.523. (37794)

Vând casă 5 camere, Aradul Nou (Mureșel), 500 mp, fs 23 ml, amenajată, recent renovată, 92.000 Eu negociabil. Telefon 272226, 0745. 135.555. (37775)

Vând casă, P+E, 720 mp, Sânicolau Mic, intrare auto, amenajată, 85.500 Eu negociabil. Telefon: 272226, 0745. 135.555. (37775)

Vând casă 5 camere, P+M, 720 mp, Micălaca, fs 16 ml, 100.000 Eu. Telefon: 272226. 0745. 135.555. (37775)

Vând casă 5 camere, Aradul Nou, 720 mp, fs 16 ml, 73.500 Eu negociabil. Telefon: 272226, 0745. 135.555. (37775)

Vând sau schimb casă în Arad, str. Ioan Flueraș, nr. 35, 3 camere, bucătărie, 2 băi, hol, spais, curte betonată, cotețe, cămară, grădină suprafața totală 460 mp, preț 56.000 EU. Telefon 0723.208.834, 271591. (36653)

Vând trei case și un hectar pădure, Covăsânț. Telefon 0747.284.712. (37812)

Vând urgent casă 6 camere, baie, bucătărie, anexe, 2 terase, încălzire centrală, mobilierul existent și electrocasnice, grădină mare, localitatea Macea Nr. 580, 65.000 Eu. Telefon 0747.688.827. (37887)

Vând urgent casă centru orașul Pecica, 2 camere, baie, bucătărie, pivniță, anexă 2 camere, apă curentă, curte și grădină 24.000 Euro, negociabil. Telefon 0747.688.827. (37887)

Vând casă Pârneava, 3 camere, dependințe, gaz, termopanr, 350 mp. Telefon 0766.280.990, 0766.338.020. (36032)

Vând urgent casă 7 camere, 2 bucătării, baie, curte, grădină, garaj, 65.000 Euro. Telefon 280917; 0740.454.304. (36856)

Vând sau schimb casă din cărămidă, formată din două corpuri de clădire pe DN 7, cu apartament la Arad, plătesc diferență. Telefon 214418; 0740.146.292. (36882)

Vilă Grădiște, ultramodern, automatizări, termopan, 195.000 Eu. Telefon 213.192; 0722.257.409. (37688)

Vând casă din cărămidă, tot confortul, singur în curte, intrare auto, pivniță sub toată casa, Pârneava, str. Dorobanților, preț 110.000 Euro, negociabil. Telefon 0745.631.432. (37759)

Vând apartament la casă, 4 camere, îmbunătățiri deosebite, suprafața 184 mp, Funcționarilor. Telefon 0722.692.973. (31274)

Vând casă Vladimirescu, cărămidă, an construcție 1980, preț 52.000 Eu. Telefon 0723.265.341. (37945)

Vând casă Pârneava, 900 mp, amenajată,termotecă, termopane, 4 camere, 2 bucătării, 2 băi, preț 110.000 Eu. Telefon 0257/228055, 0746.186.060. (37894)

Vând casă, sat Mailat nr. 330, str. Principală, grădină mare, preț avantajos. Telefon 0744.767.332, 0744.767.369. (37864)

Vând casă în Pârneava, 4 camere, 2 băi, 2 bucătării, termotecă, termopan, toate utilitățile. Telefon 0726.291.075. (37906)

Vând casă în Zădăreni, superamenajată și dotată, 1.500 m.p. Telefon 0745.177.268 (37912)

Vând casă Calea Romanilor, ideal sediu firmă, preț 200.000 Eu negociabil. Telefon 0740.529.298 (37919)

Vând casă mare solidă, central, bun privatizare, accept credit ipotecar. Telefon 256.279; 0727.767.510; 0743.108.066. (37997)

Vând urgent vilă nouă cu etaj în Micălaca, mobilată cu toate dotările. Telefon 0722.355.952. (38013)

Vând casă nouă, P + etaj, mansardat, deosebită, în Aradul Nou, intrare auto, toate utilitățile, 160.000 Eu. Telefon 0741.013.043. (38017)

Vând casă amenajată occidental, piscină, zona Bujac. Preț 110.000 Eu, negociabil. Telefon 0745.104.215; 0746.121.773. (38016)

Vând casă Grădiște, 3 camere dependințe, str. Orient nr.1. Telefon 0740.202.490, 43.000 Eu negociabil. (38052)

Vând imobil ultracentral, demisol, parter, 2 etaje, 8 apartamente cu termoficare oraș (gazul la poartă), str. V. Alecsandri, nr. 6, Arad. Informații telefon 0722.332.030. (30444)

EMIGRARE
CANADA
Québec
Tel: 214 678
(C 1011/2005)

Vând casă mică cu grădină 635 mp., fs 15 m, Grădiște, str. Rozelor nr. 43, preț 38.000 Eu. Telefon 259.996; 0745.656.635. (38022)

Vând casă 3 camere, baie, bucătărie, geamuri termopan, încălzire centrală pe gaz, anexe, grădină total 633 mp., în Grădiște str. Trenului nr. 110, preț 65.000 Eu, negociabil. Informații la nr. 115 sau telefon 0766.285.992. (38027)

Vând urgent casă Nădlac compusă: 4 camere, baie, bucătărie, garaj, încălzire centrală + anexe. Preț negociabil, telefon 473.350. (38045)

Vând urgent casă centru, oraș Curtici, suprafață 1032 mp, telefon 465261. (38050)

Vând casă modestă în Arad, necesită reparații. Telefon 349483, după ora 19,00. (Ag. UTA, 1505)

VÂNZĂRI SPAȚII

Vând HALĂ în GAI, 1700 mp, 220.000 Eu negociabil. Telefon: 272226, 0745. 135.555. (37775)

Vând GHERETĂ, Piața Spitalului, vad bun comercial. Informații telefon 0722.419.336. (36872)

Vând MOARA „ACONI" din PECICA. Telefon 0744.273.649. (36741)

Vând GHERETĂ Piața Miorița din lemn, nou renovată, 3.000 Eu, negociabil. Telefon 0740.146.877. (37951)

Vând HALĂ cu teren aferent LIPOVA. Telefon 281.266; 0722.281.516. (37989)

VÂNZĂRI TERENURI

Vând teren intravilan în Gai, 4.006 mp, utilități, 2 fronturi stradale. Telefon 0745.634.885, 0766.673.531. (31519)

Vând pământ 3.14 ha Asociația Romgera Sântana, 1600 EU/ha. Telefon 253470, 0741.143.350. (36617)

Vând TEREN la centură, Micălaca Nord-Est, S = 10.000 mp, FS = 19,60 m, 4 Euro/mp. Telefon 0722.782.353. (36785)

Vând, schimb, variante, loc de casă, Grădiște, str. Pescarilor, 1.000 mp, fs 27 ml, utilități, 32.000 Eu, negociabil. Telefon 0720.034.941. (36918)

Vând teren arabil în zonele Zădăreni-Iratoș-Șiria-Zăbrani-Variaș-Vinga-Gurahonț-Pecica. Telefon 0727.982.469. (36972)

Vând teren pentru construcții în Stațiunea Moneasa. Telefon 0722.247.941. (36501)

Vând loc de casă, Gai, parcelat, înscris CF, utilități, 253 m.p., 8.000 Eu, negociabil. Telefon 0723.881.866. (37653)

(Continuare în pag. 16) ☛

În atenția consumatorilor de energie termică pentru încălzire

Având în vedere condițiile meteo din ultimele zile

SISTEMUL DE TERMOFICARE VA FUNCȚIONA ÎN MOD CONTINUU,

CU REGLAREA PARAMETRILOR FUNCȚIE DE TEMPERATURA EXTERIOARĂ.

Conducerea S.C. CET Arad S.A. (com. 14904/2005)

SC „COSTE SHOES" SRL

angajează economist (evidență salarii)

INFORMAȚII LA TELEFON: 285.700. (6789507)

SC ACTIV GROUP SRL

Cu sediul în Arad, str. Tribunul Buteanu, nr.1, ap.1, lichidator judiciar al SC MAST PROD SRL Chișineu Criș , cu sediul în Jud. Arad, Chișineu Criș Str. Înfrățirii FN, CF R 9260160, în dosar nr. 2794/2004 aflat pe rol la Tribunalul Arad,anunță vânzarea prin licitatie cf. Legii nr. 64/1995, a următoarelor bunuri ale debitoarei: atelier mecanic și magazie cereale în structură metalică demontabilă (aprox. 400mp 31.500 RON(315.000.000lei)), împrejmuire gard plasă(400mp-4.500 RON(45.000.000lei)), hedere de combină și rezervoare combustibil. Lista completă a bunurilor și prețurile minime acceptate se pot obține de la sediul lichidatorului.

Licitatia va avea loc la sediul lichidatorului judiciar in data de 27.10.2005, ora 10.30.

Relații suplimentare se pot afla la tel.214821 sau 0740234433, 0744697814. (C.A.1035/2005)

Pentru dezvoltarea activității,

SOCIETATE DE CONSULTANȚĂ ORGANIZEAZĂ CONCURS în vederea selecționării de **CONSILIERI JURIDICI** care să se integreze în echipa noastră.

NOI VOM OFERI: mediu de lucru dinamic, la standarde de înaltă calitate morală și profesională, pachet salarial atractiv, posibilități de dezvoltare a carierei în domeniu.

NE DORIM CA DUMNEAVOASTRĂ SĂ AVEȚI: experiență de minim 3 ani în domeniu, cunoștințe de limba engleză (fluent), cunoștințe de operare PC (Office și Internet), permis de conducere categoria B. Posesor auto constituie avantaj.

DACĂ ÎNDEPLINIȚI TOATE ACESTE CERINȚE, vă rugăm să trimiteți o scrisoare de intenție însoțită de CV-ul dumneavoastră și datele de contact la e-mail: **interlegal@consultant.com** sau **silvia.negura@consultant.com** până la data de **21 octombrie 2005, ora 12,00.** (6789502)

Incubatorul Tehnologic și de Afaceri "UAV-IT Incubator" al Universității "Aurel Vlaicu" Arad

ORGANIZEAZĂ, ÎN DATA DE 01.11.2005 CONCURS PENTRU OCUPAREA URMĂTOARELOR POSTURI :

- **Asistent manager**
- **Contabil**
- **Jurist**
- **Administrator imobil**

Condițiile de participare, bibliografia și informații suplimentare se pot obține de la sediul UAV-IT Incubator, com Vladimirescu, DN7 F.N. (platforma CICh) sau tel. 0257.283010 int 4105, mobil 0788.166.653 (COM./10.2005)

Primăria comunei Vladimirescu

beneficiară a proiectului „Blocuri de locuit com. Vladimirescu, utilități-canalizare menajeră"

ANUNȚĂ PUBLICUL INTERESAT ASUPRA DEPUNERII SOLICITĂRII DE OBȚINERE A ACORDULUI DE MEDIU PENTRU PROIECTUL SUS-AMINTIT.

Proiectul conținând informațiile privind potențialul impact asupra mediului poate fi consultat la sediul APM Arad, str. Dragalina nr. 16, zilnic între orele 8-16. Observațiile publicului se primesc zilnic la sediul APM Arad, în termen de 10 zile lucrătoare de la data prezentului anunț. (com. 7427/2005)

S.C. COLIDA SRL ORGANIZEAZĂ

Seri bănățene

ÎN ZILELE DE JOI, VINERI ȘI DUMINICĂ, în incinta Snack Bar Vladis din Calea BODROGULUI nr. 10. (6789509)

MINISTERUL FINANȚELOR PUBLICE
AGENȚIA NAȚIONALĂ DE ADMINISTRARE FISCALĂ
DGFP Arad/AFP Lipova

str. N. Bălcescu nr. 5, localitatea Lipova

Anunțul privind vânzarea pentru bunuri imobile
Anul 2005, luna octombrie, ziua 19

DOSAR DE EXECUTARE NR. 8 CJP/2004
NR. 15389 DIN 19.10.2005

LICITAȚIA I

În temeiul art. 157 alin. (1) din Ordonanța Guvernului nr. 92/2003 privind Codul de procedură fiscală, republicată, cu modificările și completările ulterioare, se face cunoscut că în ziua de 02 luna noiembrie ora 10,00, anul 2005, în localitatea Lipova, str. N. Bălcescu nr. 5, se vor vinde prin licitație publică următoarele bunuri imobile, proprietate a debitorului SOCOM Mureșul O. C. Lipova, cu domiciliul fiscal în localitatea Lipova, str. Aurel Vânătu nr. 2-4, cod de identificare fiscală R 1717896:

a) CLĂDIRE în suprafață de 754,70 mp compusă din subsol+parter+etaj+curte interioară+teren aferent și construită din cărămidă, situată în localitatea Lipova, str. Republicii nr. 2, preț de evaluare/de pornire a licitației 320.000 lei (exclusiv TVA*)

* cota de taxă pe valoarea adăugată pentru vânzarea bunurilor mobile este 19%, în conformitate cu prevederile art. 128, alin. (3) lit. b) din Legea nr. 571/2003 privind Codul Fiscal, cu modificările ulterioare și pct. 4 alin. (3) din normele metodologice de aplicare a Titlului 17 din Codul fiscal, aprobate prin Hotărârea de Guvern nr. 44/2004, cu modificările ulterioare.

Bunurile imobile mai sus-menționate sunt grevate de următoarele

Creditori	Sarcini
Administrația Finanțelor Publice Lipova	*UCECOM București Calea Plevnei nr. 45-48, sector 1 notificare proces nr. 668/2001*

Invităm pe cei care pretind vreun drept asupra acestor bunuri să înștiințeze despre aceasta organul de executare, înainte de data stabilită pentru vânzare.

Cei interesați în cumpărarea bunurilor sunt invitați să prezinte, până la termenul de vânzare sau, în cazul vânzării prin licitație, până în ziua precedentă termenului de vânzare, oferte de cumpărare; în cazul vânzării la licitație, dovada plății taxei de participare, reprezentând 10% din prețul de pornire a licitației; împuternicirea persoanei care îl reprezintă pe ofertant; pentru persoanele juridice de naționalitate română, copie de pe certificatul unic de înregistrare eliberat de oficiul registrului comerțului; pentru persoanele juridice străine, actul de înmatriculare tradus în limba română; pentru persoanele fizice române, copie de pe actul de identitate; dovada emisă de creditorii fiscali că nu au obligații fiscale restante, urmând să se prezinte la data stabilită pentru vânzare și la locul fixat în acest scop.

Împotriva prezentului înscris, cel interesat poate introduce contestație la instanța judecătorească competentă, în termen de 15 zile de la comunicare sau luare la cunoștință, în conformitate cu prevederile art. 168-169 din Ordonanța Guvernului nr. 92/2003, republicată, cu modificările și completările ulterioare.

Potrivit dispozițiilor art. 9 alin. (2) lit. d) din Ordonanța Guvernului nr. 92/2003, republicată, cu modificările și completările ulterioare, când urmează să se ia măsuri de executare silită nu este obligatorie audierea contribuabilului.

PENTRU INFORMAȚII SUPLIMENTARE VĂ PUTEȚI ADRESA LA SEDIUL NOSTRU SAU LA TELEFON NUMĂRUL 0257 / 562.597.

Data afișării: 19.10.2005

Conducătorul organului de executare
Bota Ritta

Executor fiscal
Onete Daniel (c. 15390/2005)

O sumă suplimentară de bani mereu la îndemână cu 0% dobândă* pentru o perioadă de până la 50 de zile. Plus spontaneitate, inspirație de moment și libertatea de a cumpăra pe loc tot ce îți dorești.

Încearcă-l GRATUIT până pe 31 decembrie 2005!

Detalii la **0800 803 03 03,** număr apelabil gratuit din rețeaua Romtelecom.

Cardul de credit Raiffeisen Bank
Cumperi acum, plătești mai târziu

Raiffeisen BANK
Banca ta de încredere

*pentru sumele cheltuite la comercianți și rambursate integral până la data limită de rambursare conform raportului lunar de activitate.

(COM.17/2005)

S.C. Textile Medicale SRL

SOCIETATE franco-română

ARAD, STR. COCORILOR NR. 24/A (OROLOGERIE)

ANGAJEAZĂ

- **Confecționere mașini de cusut simple**
- **Operatori mașină automată de croit**

ÎN VEDEREA FORMĂRII SCHIMBULUI II

SE CERE:
- experiență pe un post similar
- seriozitate
- spirit de echipă

SE OFERĂ:
- salarizare avantajoasă
- prime lunare în funcție de performanțele obținute
- tichete de masă
- decontare abonamente transport

INFORMAȚII SUPLIMENTARE zilnic între orele 7-15,30 la sediul societății sau telefon 272.100, 274.200. (com./10.2005)

Importator direct de gresie și faianță

PIASTRELLE

Pasiune pentru detaliu

Din 1 Noiembrie ne găsiți la noul sediu

0257 / 287.630

Calea Romanilor Nr. 30 (c./2005)

☛ (Urmare din pag. 14)

Vând loc casă în Pâncota, suprafața 2.800 m.p., telefon 0723.384.505. (37616)

Vând urgent 10 h pădure cu C.F. zona Radna. Telefon 0744.775.846. (37694)

Vând pământ în Secusigiu 6 ha. Telefon 411.479; 0745.966.185. (37720)

Vând loc pentru benzinărie cu autorizație de construcție + 4 bazine. Telefon 0744.774.649. (37757)

Vând teren 600 mp, fs 15 ml, Bujac, zonă neinundabilă, 23.500 Eu negociabil. Telefon: 272226, 0745. 135.555. (37775)

Vând loc de casă, Aradul Nou, suprafața 375 mp, front stradal 30 ml. Telefon: 0722. 226.403. (37782)

Vând teren 500 mp, Tabacovici, 80 Eu/ mp. Telefon 0722. 457.098, 211710. (37779)

Vând 200.000 mp TEREN, la șosea, tramvai, gaz și canalizare industriale, învecinat cu apă și curent electric industriale. Telefon 0744.615.257. (36185)

Vând 90.000 mp TEREN INTRAVILAN cu 300 m front și acces existent la șoseaua spre Deva, tramvai, gaz, apă, curent electric. Telefon 0744.615.247. (36185)

Vând 15.000 mp TEREN INTRAVILAN cu 180 m deschidere la șoseaua de centură, gaz, apă, curent electric, Zona industrială de Nord Arad. Telefon 0744.615.247. (36185)

Vând 1 ha teren intravilan cu casă; posibilitate acces cale ferată și șosea Curtici, telefon 0740.200.787; 0744.557.862. (37841)

Vând loc casă 1080 mp, în comuna Vinga. Telefon: 231482. (37791)

Vând loc casă Grădiște, strada Trenului, 640 mp. Telefon 218.398. (36982)

Vând teren intravilan, 1.500 mp sau 750 mp, 22 Eu/mp, vis-a-vis de Sere. Telefon 0722.295.928. (36448)

URGENT! 7600 mp intravilan centură (lângă 6 Vânători), FS 90 ml, Telefon. 213.192; 0722.257.409. (37688)

Vând 2,5 - 11 ha, la șoseaua Arad - Nădlac, la km 4 înainte de Nădlac. Telefon. 0722.257.409. (37688)

Vând teren arabil 4 ha, lot compact, zona Șumin 1500 Eu/ha. Telefon 0742.265.779, 456198. (37913)

Vând loc casă, 1.200 mp, f.s. 20., posibilitate apă, gaz, curent 15 Eu/mp, Fântânele. Telefon 0742.265.779, 456198 (37913)

Vând teren agricol 110 ha intabulat, Grup Compact IAS Scânteia, ferma nr. 1, Șimand. Telefon 0742.025.830. (37935)

Vând teren intravilan, Mândruloc, 1450 mp., fs 14 ml, apă, gaz. Telefon 216.180. (37950)

Vând teren cu casă în Gai pe centură, 720 mp, str. Tribunul Cheorcheș nr. 44, idel pentru sediu firmă, depozit, motel, etc, 45.000 Eu negociabil. Telefon 0722.800.738 (37932)

Vând urgent teren intravilan s-1726 mp, fs 38 ml. Telefon 0723.313.577. (37968)

Vând urgent teren intravilan s-2600 mp, fs 50 ml. Telefon 0723.313.577. (37968)

Vând 5 ha teren fs, 240 ml, posibilitate extindere la 100 m de sens giratoriu, spre Zimand, 6 Eu/mp. Telefon 0741.274.405. (38040)

Vând teren 500 mp. în Zimand Cuz, preț 11.000 Euro, negociabil. Telefon 0741.274.405. (38040)

Vând loc de casă 1286 mp, Ineu, str. Caragiale, nr. 2. Telefon 0257/512.169. (Ag. Ineu, 392)

Vând 2,15 ha teren arabil zona CET, drum accesibil până în apropiere, posibilitate pescărie, preț 3.000 Eu/ha negociabil. Telefon 0746.197.929. (Ag. UTA, 1506)

VÂNZĂRI AUTO

Vând Iveco Turbo Daily 59-12 frigorific, an 1992, 6 tone, 8.750 Euro. Telefon 0722.577.061. (36818)

Vând Opel Ascona, 1987, 1600 cmc, benzină, 1500 Eu. Telefon 0723.339.942, 0257/ 254.988. (38093)

Vând Fiat Tipo preț negociabil și remorcă nouă de Satu Mare. Telefon 255181, 418481. (37972)

Vând tractor U 650, CIV, numere noi, plug țeavă PP3, telefon 0745.156.356. (Ag. Criș 553)

Vând Dacia 1310, an fabricație 2002, kilometri bord 45.000, preț 3100 Eu, negociabil. Telefon 0257/353005, 0723.284.679 (Ag. Criș, 536)

Vând Solenza, an 2004, stare impecabilă, preț 4800 Euro și Audi 80 butoiaș, an 1988, preț 3800 Euro. Telefon 256.980, 0744.246.613; 0744.604.805. (37682)

Vând urgent, Mercedes C 180 albastru metal, climă, ABS, servo trapă, genți aluminiu, geamuri electrice, an 1995. Telefon 0744.775.846. (37694)

Vând Ford Mondeo, an 2001, Diesel, stare impecabilă, consum mic, 9150 Euro. Telefon 0744.635.418. (37718)

Vând Fiat Ritmo, 1,7D CL, în stare perfectă. Preț 2.800 Eu negociabil. Telefon 469031. (1478, Uta)

Vând Dacia 1310, anul fabricației 2002, km bord 45.ooo, preț negociabil 3100 Eu. Telefon 0257 - 353005, 0723. 284.679. (536, Ch. Criș)

Vând tractor rutier U 650, în stare perfectă. Telefon 466994. (273 Pâncota)

Vând Dacia 1310, an 87, stare bună, 800 Eu negociabil. Telefon 0742. 902.683. (37805)

Vând Opel Astra 2003, combi, Diesel, Mercedes C 220, Golf IV. Telefon 0722. 251.555. (37806)

Vând VW Passat 1.9 TDI Variant 2003 climatornic 131 CP și VW Golf 1,9 TDI 2003, climatronic, geamuri electrice, recent aduse. Telefon 0257/ 263369; 0744.206.556. (36518)

Vând piese buldozer S.650, S.1500. Telefon 0726.253.412. (33189)

Vând urgent Ford Fiesta din 2001, Euro 4, trapă electrică, 2 uși, 4 airbag. Vând Dacia, 1300 albă, cu gaz omologat. Telefon 0741.217.594. (37838)

Vând Piagio Hexagon 250 cmc; 4T; '98 - 1500 Eu.; Piagio Hexagon 150 cmc; 2T; '96 - 1300 Eu; Husqvarna 125 SM; '04 - 3200 Eu; Honda VF 750; '87 - 1700 E; Honda Cross 125 2T; '98 - 2500 Eu. Nou! Derbi 50 cmc 2 T; '03 - 2800 Eu; 0 Km . Telefon 0722.281.021; 0741.217.103. (37840)

Vând VW Golf, 2002, limuzină, dotări multiple, benzină. Telefon 0747.056.235. (37843)

Vând Audi 90, an fabrica- ție '90, benzină. Telefon 0744.850.648. (37850)

Vând Dacia 1410, an 1995, stare perfectă. Telefon 0257/ 473.340; 0744.645.930. (Nădlac, 67)

Vând BMW 525 Turbo Diesel, fabricație 1991, 170.000 Km, ABS, aer condiționat, central, electric, 5.000 Eu., negociabil. Telefon 0747.828.761; 0257/216.081. (37872)

Vând camion Liaz, stare de funcționare. Informații telefon 235.666, 0724.275.966. (37874)

Vând Dacia papuc, an 1998, acoperită, fibră, impecabilă, 1800 Eu. Telefon 0742.199.780. (37880)

Vând Ford Sierra Sedan, 1,6 benzină, din 1991, gri metalizat, alarmă, CD, stare impecabilă, 3400 Eu., negociabil. Tel. 0746.193.811. (37884)

Vând camion MAN, an 1989, 6,5 tone, dubă, înmatriculat. Stare foarte bună. Telefon 0745.365.663 sau 0745.505.122. (Sântana, 295)

Vând Renault Megane 2001, Full, 7500 Eu, negociabil. Telefon 0740.500.519. (Criș, 540)

Vând Opel Frontera 4x4, full electric, trapă, aer condiționat, an 1995, stare perfectă de funcționare, PF. Telefon 0722.577.492. (35915)

Vând Papuc din '98 Diesel, stare foarte bună cu obloane, acoperit fibră, preț fix 1.800 Eu. Telefon 0745.089.806. (37741)

Vând Dacia 1310 din '98 Bleo Harvis, instalație gaz, bord CN, muzică, stare foarte bună, preț 2.200 Eu, negociabil. Telefon 214.355. (37741)

Vând Peugeot 806, 7 locuri din '95, numere Germania, 2 ani (cu prelungire), preț 2.300 Eu sau schimb cu auto mai mic. Telefon 0745.489.918. (37741)

Vând Opel Astra 1,7 TD, 1996. Informații telefon 0745.881.517. (37845)

Vând Dacia Nova, 1997, 2000 EU negociabil. Telefon 0723.129.167. (37802)

Vând VW Golf IV 1,4 16 V, an fabricație 2001, argintiu, 4 uși, 112.000 km, 4 geamuri electrice, climă, radio cas, adus de câteva zile, toate taxele achitate, 8.600 EU negociabil. telefon 0721.242.224. (37907)

Vând Ford Focus Tournier 1,4 i septembrie 2002, climă, geamuri și oglinzi electrice, ABS, CD + magazie CD, comenzi la volan, stare impecabilă recent adus. Preț 8.250 Eu, negociabil. Telefon 0726.756.581. (37936)

Vând ARO 320 CAMIONETĂ, 1990, motor Brașov, stare impecabilă. Informații telefon 0742.998.892. (Ag. Sebiș, 145)

Vând AUDI A4 1,9 TDI, 2001, FULL, preț 10.200 Eu. Informații 0742.998.892. (Ag. Sebiș, 144)

Vând autoturism Wolkswagen Passat înmatriculat TDI - 1,9 cm3, an 1994, puțin avariat. Telefon 0257/265957, 0724.510.540. (Ag. UTA, 1502)

Vând Daewoo Espero, 1997, AC, electric, central, 1.500 cm3, preț 3.850 Eu negociabil. Telefon 0745.593.870, 0788.387.919 (Ag. UTA, 1501)

Vând Dacia Super Nova, confort motor Renault, an 2002, radio + alarmă, 48.000 km, 3.800 Eu negociabil. Telefon 0740.818.678, 289460 (Ag. UTA, 1496)

Vând Mercedes Cobra, 300 Diesel, acte la zi, motor defect și multe piese de schimb. Preț 1.300 Eu, telefon 246123. (Ag. UTA, 1495)

Vând Mercedes 190, benzină sau schimb cu altă mașină. Telefon 214.428; 0727.122.361. (37957)

Vând Opel Combo, 2 locuri, pentru marfă, 2003, 23.000 km, preț foarte bun. Telefon 0744/705.927. (Ag. Ineu, 393)

Vând Peugeot 307 HDI an 2003, preț 8.700 (plus TVA) și VW LT 2,5 TDI an 2001, preț 10.000 (plus TVA). Telefon 0740.080.878. (37959)

Vând Dacia 1310 an 1988, 3.000 RON negociabil. Telefon 460529. (37964)

Vând tractor agricol recent adus, în stare foarte bună, preț mic, motocositoare. Telefon 0741.212.222; 0723.112.222. (37979)

Vând Alfa Romeo 166, an 2001, 2,4 JTD, toate opțiunile, înmatriculată recent, 60.000 km, ca nouă. Telefon 0741.212.222; 0723.112.222. (37979)

Vând Dacia 1300 din '79, unic proprietar, piese originale de fabrică, motor franțuzesc, acte la zi, 350 Eu. Telefon 0743.884.242. (37986)

Vând Dacia Solenza, an fabricație 2005, preț 200 milioane lei. Telefon 0723.417.839, după ora 19. (37987)

Vând Dacia Break, an 1989, stare foarte bună de funcționare, CIV, numere noi, preț 1.200 Eu. Telefon 0724/210.398. (37985)

Vând Mercedes Cobra american, an 1980, motor Diesel 240, stare foarte bună, CIV, numere noi, verificare 2007, preț 2.450 Eu. Telefon 0724/210.398. (37985)

Vând Matiz fabricat 2002, culoare roșie, stare bună. Telefon 0745.003.773. (37999)

Vând Audi A 6 2,5 TDI, Break, toate opțiunile, negru, intrat țară 2 zile, preț negociabil 11.500 Eu, aprilie 2001. Telefon 280.524. (38005)

Vând Golf V 2005 opționale, climă, radio CD, închidere centralizată, oglinzi reglabile electric, geamuri electrice. Preț 16.000 Eu + TVA. Informații la 0788.677.666. (1511, UTA)

Vând autoturism Nissan Praerie, defect. Telefon 0740.428.015 sau 462774 (seara). (544, Criș)

Vând tractor U 650, stare bună de funcționare. Telefon 0744.775.795. (545, Criș)

Vând Audi A4, an 1985, stare perfectă, 3200 Eu. Telefon 461580. (Lipova, 390)

VÂNZĂRI ELECTRO

Vindem CASE MARCAT, CÂNTARE, I. L. CARAGIALE nr. 22. Telefon 272727; 282829; 0745.520.497. (35610)

Vând CASE MARCAT FISCALE, CÂNTARE ELECTRONICE, str. STÂNJENEL 6. Telefon 279702; 0745.395.107; 0722.707.432; 0788.737.342. (33221)

Vindem CASE MARCAT FISCALE, CONSUMABILE, CÂNTARE ELECTRONICE, str. VICENȚIU BABEȘ nr. 22A. Telefon 211211, 0742.352.277; 0788.352.277. (29714)

Electrocasnice second-hand (TV COLOR, MAȘINI SPĂLAT, FRIGORIFICE), la cele mai mici prețuri, ARAGAZE NOI, rate FĂRĂ DOBÂNZI și FĂRĂ AVANS, Calea Radnei 225, Arad 259339, 0744.706.321; Lipova 563027. (36396)

Vând MAȘINI DE SPĂLAT, TV COLOR, modele noi. Telefon 251392. (36935)

Vând frigider Zanusi de 240 litri, cu congelator, preț 4.200.000 lei negociabil. Telefon 0744.519.744; 0257-347861; 0357-405578. (37012)

Vând congelator Thomson, 5 sertare, h 1,5 m, 250 RON. Telefon: 0741. 633.101, 0357 - 402544. (37769)

20% reducere: COMBINE FRIGORIFICE, CONGELATOARE, LĂZI, TELEVIZOARE, MAȘINI SPĂLAT: Bosch, Miele, AEG, import Germania. Asigurăm transport, Calea Radnei 151. Telefon 369090; 0743.662.845. (37828)

Vând TELEVIZOARE COLOR, diferite diagonale, telecomandă, teletext, garanție. Telefon 0257/33.80.90. (37856)

Vând FRIGIDER, CONGELATOR (ladă frig cu sticlă, vitrină frig, garanție 18 luni). Telefon 210613. (37736)

VÂNZĂRI DIVERSE

Vând STRUȚI, posibilitate vânzare ouă, 15 Eu/bucată. Telefon 0744.798.000. (31417)

Vând PLASĂ GARD, 33.000 lei/kg; RABITZ, 47.500 lei/kg; CUIE, 26.000 lei/kg; SÂRMĂ, TABLĂ, ELECTROZI, COTURI; BURLANE etc. Str. Vrabiei 4, telefon 289997; www.garduri.ro (35883)

Vând NISIP, BALAST, la domiciliul clientului, preferabil 3 mc. Telefon 0741.679.475. (36213)

Vând NISIP, BALAST, SORTURI, la domiciliul clientului. Telefon 214415, 0745.003.018. (35649)

Vând NISIP, BALAST, SORT, LEMNE FOC, domiciliul clientului. Telefon 255672; 0744.987.273. (32967)

Vând convenabil disc nou GD 4,2 tip V, pentru tractor mare, baloți lucernă. Telefon 0744.633.584, 0257-536388. (33146)

Vând BOLȚARI TERMOIZOLANȚI beton și zgură cărămidă, omologați, diferite dimensiuni; STÂLPI ORNAMENTALI 0,80 cm, la cele mai mici prețuri. Telefon 283683, 0722.621.600, 0722.870.752. (35604)

Vând BOLȚARI 28 modele, diferite dimensiuni, prețuri negociabile. Telefon 0745.634.885. (36590)

Vând NISIP, BALAST, la domiciliu, preferabil 3 mc. Telefon 0740.120.697. (36659)

Vând ovăz de anul acesta, preț 3.000 lei/ kg. Telefon 0747.036.828. (36928)

Vând BALAST, NISIP, SORTURI la domiciliul clientului. Telefon 0742.776.823. (36429)

Vând NISIP, BALAST, domiciliu clientului, RABA 16 tone. Telefon 0741.219.050. (37643)

Vând BALAST NISIP la domiciliul clientului. Telefon 0745.272.375. (37663)

Vând NISIP, BALASTRU, PIATRĂ cu autobasculantă, 16 tone, cele mai mici prețuri. Telefon 0723.547.364. (37719)

Vând 2 tăurași roșu cu alb, greutatea 220 kg-250 kg. Telefon 358.226 (37776)

Vând birou nou pentru calculator, birou pe colț, corpuri bucătărie, bibliotecă, dulap de haine, bucătărie completă. Telefon 0744. 552.140. (37806)

Vând șenilar buldozer, cu lamă S 650, tractor românesc 550, Fiat450, 850 și un tractor 33 CP cu încărcător. Telefon 0744. 552.140. (37806)

Vând bivoliță de 300 kg, str. Poetului 92. Telefon 347865. (37810)

Vând termotecă Western, second hand. Telefon 218.399. (37807)

Vând lemne foc tăiate 700.000 lei/mc. Telefon 278.588; 0746.601.292. (37820)

Vând mobilă tineret, covor, cântar electronic, frigider vertical. Telefon 251.555; 0744.555.251. (37860)

Vând PAVAJ, BORDURI, RIGOLE, Grădiște, Calea Zimandului, după Sanevit. Telefon 0741.044.599; 0724.391.074. (37865)

Vând TABLĂ ZINCATĂ 0,4 x 1000 x 2000, 225.000 lei/coală; TABLĂ DECAPATĂ orice grosime 33.000 lei/kg; TABLĂ CUPRU 0,5 x 1000 x 2000, 2.200.000 lei/coală. Telefon 0720.091.980. (37868)

Vând vacă la prima fătare, gestantă în 4 luni. Telefon 0257/263.665. (37870)

Vând disc, prășitoare 6 rânduri și varză 0,4 lei/kg. Telefon 357.035. (Criș, 541)

Vând 2 pluguri cu 3 capuri de țeavă, stare bună, cu garanție, negociabil. Telefon 0745.496.812, 0257/357.960. (Criș, 539)

Vând garaj, str. Banu Mărăcine, 2.000 Eu. Telefon 0744.784.910. (37018)

Vând TĂRÂȚĂ DE PORUMB 1500 lei/kg + TVA, mălai extra 10.000 kg. Telefon 0744-607.088. (37717)

Vând 5 curcani carne, diferite mărimi. Telefon 0744.767.326. (36783)

Vând NISIP, BALAST, SORT, domiciliul clientului. Preț negociabil. Telefon 0744.853.044. (32330)

Vând PIATRĂ, NISIP, BALAST, cele mai mici prețuri. Telefon 0723.829.446. (36465)

Vând (închiriez) garaj, zona Fortuna autorizat, curent, telefon 251885, 0722.253.236. (Ag. UTA, 149)

Vând genți aluminiu 15 țoli, 5 găuri pentru Opel. Telefon 0723.538.172. (37768)

Vând cavou central, 2 locuri Cimitirul Pomenirea - UTA, 1 bucată cruce, marmură deosebită stil baroc. Telefon 0723.714.515 sau 0727.272.829. (37771)

Vând porumb boabe recolta 2004, 10 tone, 30 lei /100 kg. Telefon 0742.265.779. (37913)

Vând bărăci metalice demontabile. Preț 1,0 RON + TVA/kg. Telefon 0744.475.052 (Ag. UTA, 1499)

Vând pult cu vitrină și 3 vitrine verticale noi cu spoturi sub prețul fabricației. Telefon 0745.542.041. (33379)

Vând NISIP, BALAST, LEMNE FOC, la domiciliu. Telefon 214.535; 0742.749.698. (37995)

Vând struț femelă ouătoare. Telefon 0746.145.550. (38018)

Vând dormitor nemțesc, stare bună, preț 10.000.000. Telefon 369.111; 0743.206.251. (38020)

Vând porumb și grâu, cantități mari. Telefon 287.518. (38032)

Vând CĂRĂMIDĂ NOUĂ, 3.500 lei/bucata. Telefon 0721.723.765. (38037)

Vând LEMNE FOC esență tare, 700.000 lei/mc. Telefon 0740.774.642; 278.436. (48039)

Vând bibliotecă + dulap + birou pal - 300 Eu negociabil, canapea piele ecologică - 200 Eu, canapea - 100 Eu, mobilă hol - 100 Eu. Telefon 0723. 881.866. (38064)

Lichidez gospodărie, mobilă, articole casnice. Telefon 0722.327.552. (UTA, 1510)

Vând foarfecă ghilotină F 2000, foarfecă combinată FP 14, mașină falț, mașină roluit, strung 3x1000, transformator sudură prin punct, mașină bordurat tablă. Telefon 0744.475.052. (UTA; 1512)

Vând 200 oi. Informații telefon 0744.873.982. (Lipova 392)

CUMPĂRĂRI TERENURI IMOBILIARE

Cumpăr pământ agricol, pășune fâneață, raza municipiului Arad și Asociația Pusta Bujac. Telefon 0745.895.483. (UTA, 1425)

Cumpăr apartament 2-3 camere, parter sau etaj I. Telefon 259090, 0722.349.092. (36962)

Cumpăr teren agricol în zonele Zimandu Nou, Sântana în Asociațiile Scânteia, Utviniș, Romgera. Telefon 0744.424.713, 0744.905.202. (37646)

(Continuare în pag. 17) ☛

Program ADEVĂRUL Cotidian independent Arad
MICA PUBLICITATE tel. 210.775 luni-vineri 8⁰⁰- 19⁰⁰ sâmbătă închis duminică 9⁰⁰- 12⁰⁰
ANUNȚURILE DE DECESE SE PUBLICĂ GRATUIT.
MARE PUBLICITATE tel/fax 280.904 luni-vineri 8⁰⁰- 19⁰⁰ sâmbătă închis duminică 9⁰⁰- 12⁰⁰

☛ (Urmare din pag. 16)

Cumpăr pământ la Pătârș, Țurca Mică și Valea Pătârșului. Informații Ususău 163 A, Nicolae. (Ag. Lipova, 389)

Cumpăr apartament două camere decomandate, etaj intermediar, ofer prețul pieței. Telefon 0746.118.969, persoană fizică. (37952)

Cumpăr apartament 2 camere, zona Micălaca, etaj I, II, III, eventual parter. Exclus intermediari. Telefon 0745.772.054. (37956)

CUMPĂRĂRI DIVERSE

Cumpăr mărci germane. Telefon 240990, 0721.512.555. (37611)

Cumpăr fier vechi, calorifere, pene și motoare electrice defecte. Telefon 0746. 414.369. (37673)

Cumpăr butelie aragaz 600.000, mașină spălat Albalux 500.000. Telefon 277.282. (37948)

LOCURI DE MUNCĂ

TAXI ALFA PLUS angajează ȘOFERI cu experiență. Telefon 262996, 0744.576.674. (36956)

ASTRA NOVA SECURITY angajează urgent, în condițiile Legii 333/2004, ȘEF OBIECTIV, ȘEF TURĂ, AGENȚI PAZĂ pentru obiective deosebite, salarizare atractivă. Informații la telefon 0213030237, 0213030317, 0788.484.426, 0788.484.425. (f. 3712558)

S.C. PANPRO S.R.L. angajează BRUTARI-PATISIER cu sau fără calificare. Telefon 211210. (Ag. UTA, 1458)

FABRICĂ DE ÎNCĂLȚĂMINTE angajează ȘEF CROI și CROITORI ÎN PIELE. Telefon 212.928. (Ag. UTA 1474)

FAMIRO PARTENER ORANGE angajează PERSONAL VÂNZĂRI pentru noul magazin Orange în Arad. exclus part time. Experiența constituie avantaj. C.V.-urile prin fax la 0248/ 510075 sau email office@famiro.ro. (37704)

Restaurant de LUX angajează: OSPĂTARI, BARMANI, BUCĂTARI cu EXPERIENȚĂ și TÂNĂRĂ PREZENTABILĂ. Pentru relații cu publicul 0720.847.686; 0257/284.688. (Ag. UTA 1483)

BRUTĂRIA SUPER angajează BRUTARI CU EXPERIENȚĂ, condiții excepționale. Informații 0744.918.256, str. Octavian Goga, nr. 19. (37765)

FIRMĂ TRANSPORT INTERNAȚIONAL, angajează ȘOFERI cu experiență pentru Vest și Turcia. Relații: Socodor 0747.118.605, București 0747.118.603. (37784)

Căutăm SOCIETĂȚI pentru CUSUT MANUAL MOCASINI. Telefon 272.240. (37813)

Angajăm PERSONAL pentru CAFENEA și SALĂ DE JOCURI cunoașterea limbii maghiare constituie avantaj. Telefon 0745.695.793. (37831)

Angajez PATISERĂ. Telefon 270.777; 0744.787.549. (37835)

Angajăm BARMAN pentru ȘTRAND NEPTUN. Informații telefon 0788.690.817. (37858)

Angajez: LĂCĂTUȘI CONFECȚII METALICE; ELECTRICIAN ÎNTREȚINERE, BULDOEXCAVATORIST. Telefon 253.947; 0788.238.297. (37847)

Angajăm PERSONAL CONTABIL CU EXPERIENȚĂ în sector și cunoștințe în: contabilitate primară, contabilitate financiară, contabilitate analitică, centru de costuri gestiune (bănci), salarii, cunoștințe de Microsoft Office și utilizare computere. Trimiteți C.V. la numerele de fax 0257/270.090, 0357/408.345. (37876)

S.C. GASTRO TUR SRL, autorizată conform O.G. 129/2000 organizează cursuri de calificare în meseriile: BUCĂTAR și OSPĂTAR. Diplomele sunt avizate de către M.E.C. și M.M.S.S.F. Telefon 212339. (C.P. 1121/ 2005)

SC angajează AGENT VÂNZĂRI, cunoscător a unei limbi străine de circulație internațională, posesor carnet categoria B, stagiul militar satisfăcut, liceu sau facultate terminată. Informații telefon 0257/214940; 0257/ 281590 sau la sediu str. Andrei Șaguna 122. (37703)

BIROUL NOTARIAL MEDRE angajează OPERATOR CALCULATOR CU EXPERIENȚĂ. Persoanele interesate se pot prezenta la sediul biroului din str. M. Stănescu nr. 1-3, în zilele de vineri 21 octombrie între orele 14-16; luni 24 octombrie și marți 25 octombrie între orele 16,30-18. Informații telefon 254526. (37834)

Angajăm PERSONAL CALIFICAT pentru PATISERIE. Telefon 0744.681.333. (37910)

Angajez COAFEZE, FRIZERIȚĂ, MANICHIURISTĂ. Telefon 255129, 0740.023.657. (37903)

Căutăm FEMEIE PENTRU MENAJ. Telefon 214196 între orele 17-20. (37866)

FIRMĂ DISTRIBUȚIE angajează AGENT COMERCIAL, vechime 1 an, posesor C, salariu motivant. Telefon 0357/802916, 0722.711.005. (37764)

Angajăm DISTRIBUITOR MARFĂ, carnet șofer categoria B. Trimiteți CV la nr. fax 0257/212040. (Ag. UTA, 1500)

Angajez FEMEI CURĂȚENIE, carte de muncă. Telefon 0722.487.092; 271.616, după ora 16. (37958)

Angajez VÂNZĂTOARE ABC. Telefon 0722.837.714; 0722.709.493. (37970)

COBRA SECURITY angajează AGENȚI PAZĂ. Telefon 283608; 0744.342.640. (37969)

Societate comercială angajează SUDORI - TĂIETORI, AUTOGENI. Informații suplimentare la telefon 254.251. (37981)

GP BATTERIES reprezentată de firma S.C. MERINEX WEST STERN S.R.L. angajează AGENT VÂNZĂRI pe Arad. CV-urile se depun pe strada Vârful cu Dor nr. 34 (vis-a-vis de Poliție). (37984)

Angajăm BRUTARI pentru lucru doar ziua, oferim salarii bune. Telefon 0721.448.215. (37081)

ARCOOM SCM Arad, str. Cloșca 8, telefon 255.889 angajează pentru Arad și Curtici CONFECȚIONERE. Oferim: salarizare atractivă, tichete de masă, lucrul într-un schimb, decontarea transportului interurban și parțial urban. Cerințe: îndemânare, seriozitate, disciplină, lucru în echipă. (38031)

Angajez BARMANĂ. Informații telefon 0722.899.099. (47991)

Angajez SECRETARĂ cu cunoștințe contabile. Telefon 0744.937.307. (37988)

S.C. TEXCARGO SRL angajează MUNCITOARE CALIFICATE și NECALIFICATE în domeniul textil. Relații suplimentare la sediul firmei din str. Bicaz 1-5, Aradul Nou (fosta Refacerea) sau la telefon 0257-288.035. (37992)

Societate comercială angajează LĂCĂTUȘ, TÂMPLAR și MUNCITORI necalificați. Informații telefon 250.853. (37993)

MEDIC de FAMILIE în CURTICI, angajez ASISTENTĂ MEDICALĂ. Telefon 284134, 0740.772.760. (38000)

SC BY LETRA SET angajează GRAFICIAN, SERIGRAFIST, VOPSITOR, PERSOANĂ PENTRU CUSUT. Informații 275.255. (38004)

Firmă de grafică angajez GRAFICIAN. Telefon 0723.246.370. (38009)

LICENȚIAT: ELECTRONICĂ, INFORMATICĂ, FIZICĂ, caut loc de muncă. Telefon 0788.718.647. (38010)

S.C. angajăm VÂNZĂTOARE produse alimentare. Telefon 254.473. (38021)

S.C. angajează ZUGRAVI, FAIANȚARI, ZIDARI. Telefon 0740.002.226. (38030)

Angajăm AGENT IMOBILIAR, TÂMPLAR specializat pal, retribuție foarte bună. Telefon 0740.221.010. (38040)

BAR CASINO angajăm BARMANI și OSPĂTARI, preferabil proaspeți absolvenți. Telefon 0722. 273.954. (38047)

Angajez VÂNZĂTOARE ÎN ALIMENTAȚIA PUBLICĂ, domiciliul Arad. Telefon 0721. 366.856. (38051)

SC PANPRO SRL angajează ȘOFERI DISTRIBUITORI PÂINE, vechime în conducere minim doi ani. Telefon 211210. (UTA, 1513)

INFOPRINT SRL, furnizor național de consumabile poligrafice, angajează la punctul de lucru Arad ASISTENT EXECUTIV. Trimiteți autobiografia până la 26 octombrie 2005, pe adresa office@infoprint.ro sau informează-te la 0745.617.900. (f)

EDITURA ODYSEEA scoate la concurs postul de REPREZENTANT VÂNZĂRI în orașul dumneavoastră. Cerințe: abilități dezvoltate de comunicare, seriozitate. Posibilități de câștig foarte bune. Trimiteți CV - urile (cu fotografie) la recrutari@odyseea.ro Alte informații 0264/423807. (f)

PRESTĂRI SERVICII

PRESTIGE CONSTRUCT execută: SĂPĂTURI MECANICE, canale, subsoluri, demolări. Telefon 0744.775.398. (36924)

ȘCOALA ȘOFERI col. RUSU, Bd. Decebal nr. 18, telefon 283696, face înscrieri. (36948)

CONSTRUCȚII toate tipurile, MANSARDĂRI, CABANE LEMN, INSTALAȚII. Telefon 252877; 0741.425.250. (36817)

CURSURI AUTORIZATE de LIMBA ENGLEZĂ, 350.000 lei/ 22 ore/ lună. Informații telefon 218240. (37001)

SC VISTEL SRL PROIECTEAZĂ, INSTALEAZĂ și ASIGURĂ SERVICE pentru SISTEME ANTIEFRACȚIE, supraveghere video, control acces și interfonie. Telefon 0257/474100; 0723.723.600. (37675)

Repar MAȘINI SPĂLAT AUTOMATE, domiciliul clientului. Ofer garanție. Telefon 274600. (27672)

SILDOR PROD
vânzări, montaj, reparații: **VITRINE, CAMERE FRIGORIFICE și AER CONDIȚIONAT. Telefon service: 0257-349121, sediu: 0257-270622. (c.)**

SPARGEM BETON, orice fel de DECUPĂRI, STRĂPUNGERI. etc. Telefon 0740.289.544. (37721)

SC execută CONFECȚII METALICE, TINICHIGERIE, INSTALAȚII TERMICO-SANITARE, CONSTRUCȚII. Telefon 0744.844.356 (37796)

Execut: ZUGRĂVELI APARTAMENT LA CHEIE, MANSARDĂRI, IZOLAȚII, PARCHETĂRI, INSTALAȚII SANITARE. Telefon 272695; 0745.496.165. (37804)

SC BATIMON MAR SRL execută: case, acoperișuri, renovări, zugrăveli, izolații. Telefon 0741.620.150; 272695. (37804)

AUTOMATIC SERVICE repară MAȘINI SPĂLAT, garanție 1 an. Telefon 259.146; 0357/401.569; 0744.241.398. (37808)

Școala IRIMIA înscrie. Cele mai MICI PREȚURI. Telefon 286602, 0744.183.885. (36056)

Școala ONCIU face înscrieri categoriile A, B, C, E, autoturisme superperformante. Efectuăm 30 (treizeci) ore conducere. Plată în rate. Garantăm REUȘITA PRIN PREGĂTIRE. Relații str. Unirii nr. 1, telefon 282.440; 0722.566.405. (37647)

Transport marfă INTERN și INTERNAȚIONAL până la 1.500 kg capacitate - 17 mc. Telefon 0744.517.752. (37933)

SOBAR PROFESIONIST, pensionar, MONTEZ TERACOTE, nu consum alcool. Telefon 274767. (37654)

Firmă CONSTRUCȚII executăm LUCRĂRI LA CHEIE. Telefon 0743.236.544, 456167. (37914)

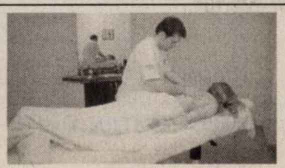

CURS MASAJ, REFLEXOTERAPIE, diplome stat, 2.000.000 lei. Telefon 250.220; 0724.442.686. (37674)

REPARĂM TELEVIZOARE la domiciliul clientului. Telefon 0743.706.080, 0720.090.600, PROFESIONALISM - OPERATIVITATE. (37937)

Execut orice LUCRARE DIN FIER, FIER FORJAT. Telefon 0743.823.861; 273.326. (37955)

Executăm tot felul de CONSTRUCȚII INTERIOARE, faianțări, acoperișuri, instalații. Telefon 289403 sau 0721. 821.744. (1507, UTA)

DIVERSE

Restaurantul ROBERTO organizează la prețuri minime: NUNȚI, BOTEZURI. Telefon 0722.348.103. (Ag. UTA, 1469)

Ofer valută avantajos 8 luni, 1 an direct! Informații telefon 0257/279512; 0726.842.692. (37753)

Societatea Comercială WEST ENVIRON BUSINESS COMPUTERS SRL vinde la licitație: Mopet Malaguti Firefox 44A2, an fabricație 2003; 2 bucăți Volkswagen Caddy, an fabricație 2002. Licitația se va ține în data de 3.11.2005, la ora 17, la sediul firmei din Arad, Piața Spitalului, bloc 2 A parter. Telefon 0257-255900. (37971)

CITAȚII

Se citează pârâții BUBLEA GHEORGHE, LAZĂR GHEORGHE, BUBLEA IULIANA, BUBLEA PAULINA, BUBLEA GHEORGHE, GAȘPAR ELENA, BUBLEA PAULINA, BUBLEA GHEORGHE, GAȘPAR ANISIE, cu domiciliul necunoscut, în proces cu reclamantul CRIȘAN SIMION PAVEL, pentru acțiune oblică - uzucapiune, cu termen de judecată la 3 noiembrie 2005, ora 9, la Judecătoria Lipova. (Lipova, 391)

Se citează numita BABĂU HELGA, cu domiciliul în Sântana, strada D. Gherea, nr.14, județul Arad, la Judecătoria Chișineu Criș, pentru ziua de 27.10.2005, ora 9,00, în proces de divorț și încredințare minori cu numitul BABĂU PETRU. În caz de neprezentare, procesul se va judeca în lipsă. (Sântana, 303)

SCHIMBURI

Schimb (vând) casă în Ususău cu garsonieră. Telefon 0722.264.539. (Ag. UTA 1472)

ÎNCHIRIERI

Ofer spre ÎNCHIRIERE SPAȚIU COMERCIAL AMENAJAT, lângă Piața Fortuna din Calea Aurel Vlaicu. Telefon 0744.700.403.

Închiriez apartament 1-2-3 camere, 100-300 eu/ lună. Telefon 0727.982.469. (36972)

Primesc fată în gazdă, zona UTA, condiții bune. telefon 0722.348.103. (Ag. UTA, 1469)

Închiriez apartamente 2-3 camere sau garsonieră. Telefon 0744.589.950. (37658)

Închiriez două SPAȚII COMERCIALE, super amenajate, 80 mp și 85 mp. Telefon 0722.227.450. (37773)

Închiriez (ofer) vilă P+1 ultracentral, mobilată, utilată integral. Telefon 255.180. (37824)

Închiriez apartament 3 camere, zona Vlaicu. Telefon 0744.850.648. (37850)

Caut garsonieră de închiriat, pe termen lung, ofer 70-80 Euro. Telefon 0744.112.580. (37890)

Închiriez APARTAMENT PARTER, suprafața 182 mp, central, numai pentru Bănci. Telefon 0744.798.000. (31416)

Dau în chirie apartament 2 camere, curat și mobilat, Piața Mihai Viteazul, 200 EU/lunar. Telefon 0740.649.106. (37844)

Închiriez cameră la fete. Telefon 246428, după masa. (37749)

Închiriez apartament, zonă centrală, termen lung, prefer licențiați. Telefon 261.692. (37690)

TOLEDO închiriază SPAȚIU COMERCIAL zona UTA, climatizat, suprafața - 600 mp., compartimentabil birouri sau sediu bancă. Telefon 275.375; 0744.208.040. (37624)

Complexul COMETA închiriază platformă betonată de 8000 mp lângă Piața Obor; închiriem STANDURI, GHERETE și MESE, la prețuri promoționale. Informații telefon 0740.043.135. (Ag. UTA, 1433)

Închiriez (ofer) VILĂ DE LUX, mobilată. Telefon 0744.798.000. (31411)

Ofer spre închiriere SPAȚIU COMERCIAL AMENAJAT. Str. Unirii, telefon 0740.342.348 (37650)

Ofer spre închiriere SPAȚIU COMERCIAL FORTUNA, 60 mp. Telefon 0743.823.810. (37939)

Ofer spre închirere garaj zona Miorița. Telefon 0722.698.750, 0722.782.946. (37946)

Închiriez apartament 2 camere Micălaca. Telefon 0742.938.929. (37944)

ÎNCHIRIEM (VINDEM) TEREN 3.200 mp, cu CONSTRUCȚII (HALĂ, MAGAZIE, APARTAMENT 3 CAMERE, drum acces asfaltat, curent, apă). Telefon 289060, 0722.542.103. (37943)

ÎNCHIRIEM (VINDEM) SPAȚII parter, zona 300, 403 mp, Poetului, COMERȚ, PRODUCȚIE, SEDIU FIRMĂ cu posibilități extindere pe verticală. Telefon 0257/289060, 0722.542.103. (37943)

Dau în chirie apartament 1 cameră mobilat modern cu data de 1 noiembrie, chirie 130 Eu/lună. Telefon 259090, 0722.349.092. (37915)

Închiriez SPAȚIU PENTRU FIRME 45 mp, central, neamenajat, necesită intrare din stradă. Telefon 0745.803.554, 260147. (37925)

Ofer SPAȚIU CCOMERCIAL AMENAJAT ULTRACENTRAL pentru închiriat, 75 mp. Telefon 0722.344.810. (37905)

Pensionar caut pensionari să locuiască cu mine. Strada Constanța nr. 18. Telefon 0744.767.278. (37929)

Caut să închiriez cameră la casă, prefer zona Micălaca. Telefon 0740.824.994. (37908)

(Continuare în pag. 19) ☛

Ing. Gheorghe Falcă, Primarul Municipiului Arad, în conformitate cu prevederile Legii nr. 52/2003, transmit următorul

A N U N Ţ

Începând cu data de joi, 20.10.2005, la intrarea în Primăria Municipiului Arad, sunt afişate următoarele documente privind:

1. Documentaţie privind Planul Urbanistic de Detaliu "Hotel P+4, Calea Aurel Vlaicu 215-217-Arad, proiect nr. 38/2005, elaborat de PRO URBAN SRL Arad, beneficiar SC FANTASY FASHION SRL Arad - iniţiativa primarului

2. Proiect de hotărâre privind aprobarea regulamentului de desfăşurare a activităţilor comerciale în zonele publice - iniţiativa primarului

Până la data de 02.11.2005, la registratura Primăriei Municipiului Arad, cei interesaţi pot depune în scris recomandări, sugestii şi opinii privind aceste documente.

INFORMAŢII SUPLIMENTARE pot fi solicitate începând cu data de 20.10.2005, între orele 8,00-20,00, la Serviciul Relaţii Publice, camera 5.

Cei interesaţi pot solicita în scris şi pot primi copii contra cost după aceste acte, care pot fi studiate şi pe site-ul Primăriei Arad, la adresa **www.primariaarad.ro**.

P R I M A R
ing.Gheorghe Falcă (C.1307/2005)

Consiliul Local Lipova

ORGANIZEAZĂ CONCURS în data de 8 noiembrie 2005, ora 10,00 - proba scrisă şi în data de 9 noiembrie 2005, ora 15,00, INTERVIUL

pentru ocuparea funcţiei publice de conducere

SECRETAR al oraşului

CERINŢE:
- studii superioare de lungă durată, juridice sau administrative cu diplomă de licenţă
- vechime în specialitatea studiilor - 5 ani
- să fie numit într-o funcţie publică din clasa I
- să fie absolvent de cursuri de formare profesională în administraţia publică locală, organizate de INA
- să fie absolvent de studii postuniversitare sau în curs de absolvire
- experienţă în domeniul de activitate al administraţiei publice locale

Bibliografia se află la sediul Consiliului Local Lipova.

Relaţii suplimentare se obţin la telefon 0257/561.133, int. 110.

(com. 61291/2005) Primar, Viorel Popina

S.C. Best Business Invest SRL

A N G A J E A Z Ă

OPERATORI pentru staţie dezinfecţie frontieră rutieră

CERINŢE: studii medii sanitar-veterinare, fără cazier, disponibilitate de deplasare

Program 12-48; SALARIU FOARTE ATRACTIV.

TEL.: 0744.604.196; 0788.424.388; 0722.247.989

SECRETARĂ part-time: 3 ore/zi, 3 zile/săptămână **de preferinţă studentă.**

CERINŢE: cunoştinţe PC şi contabilitate primară.

TEL.: 0744.604.196; 0788.424.388; 0722.247.989

ŞEF TURĂ staţie dezinfecţie

CERINŢE: studii superioare; disponibilitate de deplasare; fără cazier

TEL.: 0722-247.989; 0744-481.871 (6789506)

Primăria comunei Păuliş

ORGANIZEAZĂ în data de 7 noiembrie 2005, ora 9,00 CONCURS pentru ocuparea postului de

REFERENT DEBUTANT - relaţii cu publicul

Condiţii de participare - studii superioare şi aptitudini de operare PC.

RELAŢII SUPLIMENTARE şi BIBLIOGRAFIA se pot obţine la sediul Primăriei Păuliş şi la tel. 388.101 / 388.456.

(COM. 7237/2005) Primar, Nicoară Petru

PIASTRELLE VINDE

IMPORTATOR DIRECT ITALIA - SPANIA

en-gros şi en-detail

toate tipurile de gresie şi faianţă

ARAD, CALEA TIMIŞORII 50
TELEFON 287.630
CALEA RADNEI 198-200
TELEFON 369.133

OFERTA LUNII OCTOMBRIE: gresie, faianţă | 16,9 RON/mp

Nu mai pierdeţi vremea, VENIŢI DIRECT LA NOI! (c.1119/2005)

TERMOPLAST

FERESTRE UŞI * PVC

Viitorul obligă ...

Vânzări în rate

Tâmplărie PVC cu noua generatie a profilelor ALUPLAST Germania, cu 3 şi 5 camere, feronerie germană

Spaţiu de prezentare: Piaţa UTA , Bl. Z 22 parter !

Rulouri , jaluzele şi plase de insecte .

aluplast — **Sisteme de garduri, porţi şi balustrade din aluminiu.**

TEL 0257 273550 sau 0788 460230; 0788 460231 (c.1019/2005)

BANCA ITALO ROMENA SpA

GRUPPO VENETO BANCA

CAUTĂ PENTRU AGENŢIA DIN ARAD personal specializat în domeniul bancar pentru următoarea poziţie:

OFIŢER CREDITE

(analiză risc şi gestiune credite cu specific corporate)

Cerinţe
- minim 3 ani experienţă pe o poziţie similară
- persoană analitică
- cunoaşterea unei limbi de circulaţie internaţională (cunoaşterea limbii italiene constituie avantaj)

Persoanele interesate sunt rugate să trimită CV prin fax la nr. **0257-338.262** sau prin e-mail la adresa **office.arad@italo-romena.ro** până la data de **24 octombrie a. c.**

(com./10.2005) ***Numai candidaţii selectaţi vor fi contactaţi.***

S.C. PANGRAM S.A.

MONTE BANATO — producătoarea pastelor făinoase Monte- Banato

ANGAJEAZĂ pentru ARAD MANAGER DE ZONĂ

- Studii economice sau administrative;
- Experienţă vânzări - minim 2 ani;
- Experienţă Coordonare echipă - minim 1 an;
- Excelente abilităţi organizare, coordonare, planificare
- Permis conducere

CV-ul şi scrisoarea de motivaţie se pot trimite prin fax **0255/210.995** sau e-mail **personal@montebanato.ro** până la data de 29-10-2005. (6789493)

Societate comercială
A N G A J E A Z Ă
- **tinichigiu auto**
- **electrician auto**

SALARIZARE FOARTE BUNĂ.

INFORMAŢII tel. 270.441 Arad, str. Andrei Şaguna nr. 16-18 (com./10.2005)

Solaris Trading SRL

Grup de firme care numără în prezent peste 400 de angajaţi, a realizat în Arad cea mai modernă fabrică din România pentru producţie sticlă termopan şi ferestre cu tâmplărie din PVC şi aluminiu.

Fabrica se întinde pe o suprafaţă de 4000 mp, este complet automatizată, beneficiind de utilaje de ultimă generaţie şi are o capacitate de producţie de 5000 unităţi pe lună, costurile întregii investiţii ridicându-se la peste 3 milioane de euro.

PENTRU ACEASTĂ UNITATE DE PRODUCŢIE ANGAJĂM:

Şef producţie secţie sticlă

CERINŢE:
- cunoştinţe foarte bune de operare pe calculator
- bun organizator al procesului de producţie
- cunoştinţe limba engleză, germană (constituie un avantaj)
- experienţă în domeniu (constituie un avantaj)

Muncitori producţie termopane PVC (calificaţi)

Muncitori producţie sticlă (calificaţi)

Operatori calculator secţie sticlă

(cunoştinţe foarte bune operare calculator constituie un avantaj)

CERINŢE
- cunoştinţe tehnice privind fabricarea tâmplăriei PVC respectiv fabricarea geamului termoizolant
- disponibilitate de lucru în schimburi

Paznici

SE OFERĂ
- pachet salarial atractiv
- mediu de lucru profesional
- şcolarizare în ţară şi străinătate

Vizitaţi fabrica noastră şi nu veţi regreta!

CV se depune la sediul societăţii, Câmpul Liniştii nr. 1 A, sau prin fax 0257-272.230, informaţii la telefon 0257-272.131.

Solaris — Tehnologie avansată - ferestre mai bune (com./10.2005)

AGENŢII DE PUBLICITATE ALE ZIARULUI *ADEVĂRUL* ÎN JUDEŢUL ARAD

ANUNŢURILE se primesc în regim de urgenţă şi pot să apară în ziarul ADEVĂRUL de a doua zi. TELEFON 280.904

SEBIŞ Radio „21" Sebiş
- Parcul Libertăţii 1 A
- Tel/Fax 311.067

LIPOVA S.C. ELCOTRANS S.R.L.
- Str. Bălcescu 16,
- Telefon 563.180 Fax 563.091
- Program 7,30-15,30

NĂDLAC „GYURIAN"
- agent publicitar Gyurian Bohuslav
- Telefon 0726.677.055
- str. Griviţei Nr.76
- Program non-stop

GURAHONŢ
- Agent publicitar

Alexandru Herlău

sunt arondate comunele: Dieci, Almaş, Brazii, Gurahonţ, Pleşcuţa, Vârfurile, Hălmagiu, Hălmăgel
- Telefon 316.070
- Str. Gelu Ranoiu 18
- Program permanent

VÂRFURILE (Măgulicea)
- Telefon 318.442

CHIŞINEU CRIŞ
Mag. S.C. VOLTA S.R.L. (lângă Piaţa Obor)
- Agent publicitar Vasile Balint
- Telefon 0723.357.013

SÂNTANA Bibliotecă
- Agent publicitar Al. Victoria
- Telefon 462.018; 0745.200.955
- Program 8,00 - 15,00

PÂNCOTA S.C. ELIDOR
- Agent publicitar Cristina Mihăicuţa
- Telefon 466.213
- Str. T. Vladimirescu 34
- Program 8,00 - 15,00

INEU Primăria Ineu
- agent publicitar Carmen Ţole
- Telefon 0744.690.446
- Program 8,00 - 15,00

VINGA
A.F. „3+1" - Staţia CFR Vinga
- Agent publicitar Dupţa Petru Francisc
- Tel. 0742.009.934

Spitalul Clinic Judeţean de Urgenţă Arad

organizează CONCURS în data de 07.11.2005 orele 9,00

pentru ocuparea posturilor temporar vacante de:

. ASISTENŢI MEDICALI

.REGISTRATOR MEDICAL

DOSARELE DE ÎNSCRIERE se depun la Biroul Personal al Spitalului până la data de 02.11.2005, ora 13,00.

INFORMAŢII SUPLIMENTARE se pot obţine de la Serviciul RUNOS, telefon 0357/407.200 (interior 277). (c.11478/2005)

ADMINISTRATORUL UNIC S.C. ARIS S.A. Arad CONVOACĂ

ADUNAREA GENERALĂ ORDINARĂ A ACŢIONARILOR SOCIETĂŢII la data de 04.11.2005 pentru toţi acţionarii cuprinşi în registrul acţionarilor la data de 15.10.2005, ordinea de zi a adunării fiind următoarea:

1. Alegerea Administratorului S.C. ARIS S.A.
2. Aprobarea modului de stingere a unor creanţe existente între S.C. ASTRA Vagoane Călători S.C. şi S.C. ARIS S.A..
3. Diverse.

Adunarea va avea loc la sediul societăţii din Arad, Calea Victoriei nr. 33-35, la ora 15,00. Informaţii privind problemele cuprinse în ordinea de zi se pot afla la sediul societăţii începând cu data de 01.11.2005, sau la telefon 256.488, int. 114.

În situaţia neîntrunirii cvorumului necesar deliberărilor, adunarea se reconvoacă pentru data de 08.11.2005, în acelaşi loc şi la aceeaşi oră.

(com./10.2005) Administrator unic, ing. Chiţă Dorin

☛ (Urmare din pag. 17)

Închiriez SPAȚIU ULTRACENTRAL 100 mp, renovat recent. Telefon 0745.619.680, 0257/212447. (37896)

Închiriez (ofer) garaj cărămidă, strada Ineului, 25 mp. Telefon 0788.426.374. (37961)

Închiriez o cameră. Telefon 282802. (37963)

Ofer spre închiriere apartamente în diferite zone: Aradul Nou, centru, Vlaicu. Telefon 0744.937.307. (37988).

Închiriem pe termen lung apartament ultracentral pentru firme, birouri, vizavi de Teatru. Telefon 0257.261.044. (37996)

Închiriez (ofer) HALE 150 mp, trifazic, acces TIR, înălțime 5 m. Telefon 0721.266.911. (38002)

Închiriez vilă construcție nouă, 4 camere + cameră zi, baie, bucătărie, WC serviciu, încălzire centrală pe gaz, garaj dublu în curte, în Grădiște pe str. Trenului nr. 113, preț 500 euro + cheltuieli. Informații la nr. 115 sau telefon 0766.285.992. (38027)

ARCOOM SCM Arad, str. Cloșca 8, telefon 255.889 sau 256.919 închiriază: SPAȚIU COMERCIAL în Arad, Calea 6 Vânători nr. 15-17, bl. V 1-3, parter, compus din 52 mp. magazin, 19 mp. magazie, 5 mp. grup social și 47 mp. șopron metalic. SPAȚII DE PRODUCȚIE ȘI DEPOZITARE în Arad, str. Eftimie Murgu 78, în suprafață de 476 și 198 mp. (38031)

Ofer ÎNCHIRIERE SPAȚIU ULTRAAMENAJAT, 165 mp., preț 1.000 Eu. Telefon 0741.274.405. (38040)

Ofer ÎNCHIRIERE SPAȚIU ULTRACENTRAL 106-140 mp., neamenajat. Telefon 0741.274.405. (38040)

Închiriez pe termen lung garaj, zona UTA, I- uri. Telefon 0357/ 419525. (UTA, 1504)

Pretabil pentru AGENȚII IMOBILIARE, ofer chirie SPAȚIU COMERCIAL pe B-dul Revoluției. Telefon 0744.788.844. (38073)

PIERDERI

Pierdut abonament călătorie gratuită, eliberată de CTP Arad, pe numele Zamfir Alexandra. Îl declar nul. (37975)

Pierdut legitimație tramvai emisă de CTP Arad pe numele Rus Ambrozie. O delcar nulă. (38026)

Pierdut legitimație călătorie eliberată CTP Arad pe numele Neghina Florica. O declar nulă. (38041)

✝ DECESE ✝

Anunțurile de deces se publică gratuit !

Cu durere în suflet anunțăm încetarea din viață după o grea suferință a celui care a fost soț, tată și bunic
DERBAN LIVIU
în vârstă de 69 ani.
Înmormântarea va avea loc în 21 octombrie 2005, orele 13 în Cimitirul Pomenirea. Familia îndoliată.

Cu adâncă durere în suflet, anunțăm decesul celui care ne-a fost bunic și tată
MESZAROS BELA
în vârstă de 86 de ani, după o lungă suferință. Înmormântarea va avea loc mâine, la ora 13, la Cimitirul Eternitatea, plecând de la casa părintească de pe Călărașilor, nr. 27. Familia îndoliată.

Cu adâncă durere în suflete anunțăm încetarea din viață a iubitului nostru soț, tată, bunic și socru

POP VASILE,
din Arad, în vârstă de 67 ani. Înmormântarea va avea loc azi 20 octombrie 2005, ora 14, la Cimitirul Aradul Nou. Dumnezeu să-l odihnească în pace. Familia îndoliată.

Cu durere în suflet, anunțăm încetarea din viață a celei care a fost mătușa
BENCZE ANA TEREZIA,
în vârstă de 86 ani. Înmormântarea va avea loc azi, 20 octombrie 2005, în Cimitirul Micălaca (Capelă), ora 12,30. Familia Koncz.

Cu adâncă durere în suflet anunțăm încetarea din viață a iubitei noastre fiice, soții, mame și bunici,
PANTEA GABRIELA,
în vârstă de 61 ani. Înmormântarea va avea loc la Cimitirul din Ghioroc, iar slujba, în satul Miniș, la nr.142B, la ora 14,00, vineri, 21 octombrie 2005. Dumnezeu s-o odihnească. Familia îndoliată.

✝ CONDOLEANȚE ✝

Profund întristați la trecerea în neființă a celui care a fost
LIVIU DERBAN,
suntem alături de familia îndoliată și-i transmitem sincere condoleanțe! Dumnezeu să-l odihnească! Familia SOTOC.

Sincere condoleanțe familiei îndoliate DERBAN, din partea familiei AVRAM NICOLAE și VALERICA.

Sincere condoleanțe familiei îndoliate DERBAN, din partea familiei CĂLIN MIRCEA.

Sincere condoleanțe familiei DERBAN din partea familiei ZBÂRCEA MIRCEA.

Sincere condoleanțe familiei DERBAN din partea familiei SBÂRCEA IOAN.

Ne despărțim de un om bun, generos și un vecin plecat prematur. Sincere condoleanțe familiei DERBAN, din partea familiilor CORDEA, MĂRAN, ȚÎRLEA și RADU. (38061)

Sincere condoleanțe și întreaga noastră compasiune colegelor noastre SANDA BORZA și Camelia FATOL în aceste momente grele pricinuite de decesul tatălui lor
POP VASILE
Dumnezeu să-l odihnească în pace! Colegii biroului Producție.(38087)

Suntem alături de colegele noastre SANDA BORZA și CAMELIA FATOL în clipele grele pricinuite de decesul tatălui lor
POP VASILE
Dumnezeu să-l odihnească în pace! Familia OPRIȘA din BRAD.(38087)

Întreg colectivul grupului de firme TEBA INDUSTRIES din Arad, Brad, Iași și Republica Moldova, este alături de doamna director economic SANDA BORZA în greaua durere pricinuită de decesul tatălui
POP VASILE.
Sincere condoleanțe familiei îndoliate. (38087)

Suntem alături de colegele SANDA BORZA și CAMELIA FATOL în greaua durere pricinuită de dureroasa despărțire de tatăl lor
POP VASILE.
Sincere condoleanțe din partea colegilor birourilor Contabilitate și Juridic. (38087)

Adresăm sincere condoleanțe colegelor noastre SANDA BORZA și CAMELIA FATOL, la trecerea în neființă a tatălui lor
POP VASILE.
Dumnezeu să-l odihnească în pace! Colegii birourilor Salarizare și Personal. (38087)

Foștii colegi din cadrul Consiliului Județean Arad cu tristețe în suflet au aflat vestea încetării din viață a celei ce a fost
ing. GABRIELA PANTEA
și transmit sincere condoleanțe familiei îndoliate. (37366)

Suntem alături de CRISTINA și GHIȚĂ PANTEA în aceste momente grele pricinuite de moartea fulgerătoare a dragei lor
GABI PANTEA.
Dumnezeu să-i dea odihnă veșnică. Colegele PUȘA, FELI, MIRELA cu familiile. (37974)

Suntem alături de familia ing. PAVEL DAN la dureroasa despărțire de mama dragă. Dumnezeu să o odihnească în pace. Familiile ZORITI, DEATCU, VĂGĂLĂU, KÖLN. (37990)

Suntem alături de finul nostru GĂLĂȘEL GHEORGHE și familia sa în marea durere pricinuită de decesul soției
GĂLĂȘEL MINERVA.
Sincere condoleanțe și Dumnezeu să o odihnească în pace. Familia PASCUȚIU. (38003)

Colectivul de la S.C. TAKATA PETRI Arad este alături de colega GABRIELA DERBAN în greaua încercare pricinuită de decesul tatălui și transmite pe această cale sincere condoleanțe familiei îndoliate. (38007)

Suntem alături de VOICHIȚA și GABI în aceste momente grele pricinuite de trecerea în eternitate a celui care a fost
LIVIU DERBAN.
Dumnezeu să-i odihnească sufletul în pace. Familia dr. LUCA FLORIAN. (38019)

Suntem alături de prietena noastră GABI la pierderea pricinuită de decesul tatălui său. Sincere condoleanțe familiei DERBAN din partea familiilor JULIAN, AVRAMUȚ, ROMAN. (38033)

Suntem alături de prietenul și colegul nostru DAN, în clipele grele pricinuite de decesul mamei sale,
PAVEL OLIMPIA
și transmitem pe această cale sincere condoleanțe familiei îndoliate. Colegii de serviciu. (38043)

Suntem alături de prietenul nostru DAN PAVEL, în marea durere pricinuită de decesul mamei sale,
PAVEL OLIMPIA.
Sincere condoleanțe. Foștii colegi de liceu și facultate. (38044)

Regretăm din suflet dispariția prematură a celui care a fost
LIVIU DERBAN,
om de mare suflet și transmitem sincere condoleanțe familiei. Familia dr. HORODNIC. (38048)

Suntem alături de verișoara noastră CRISTINA și unchiul GHEORGHE PANTEA, în clipele grele de despărțire de cea care a fost o deosebită mamă și soție,
GABRIELA PANTEA.
Dumnezeu să-i odihnească sufletul bun. Fam. CĂLIN și DANA MICULIȚ. (38076)

Colectivul „MODULAR" este alături de familia PANTEA, în momentul greu al pierderii celei care a fost mamă și soție
PANTEA GABRIELA.
Dumnezeu s-o odihnească! (38049)

Colectivul firmei MOBILA JOHANNA este alături de familia POP, în greaua încercare pricinuită de pierderea celui care a fost
POP VASILE.
Sincere condoleanțe. (38057)

Personalul EXPO MARKET JACKSON este alături de doamna DERBAN VOICHIȚA, în clipele grele pricinuite de decesul soțului, colegul nostru
DERBAN LIVIU
și pe această cale îi transmitem sincere condoleanțe. (38063)

Un ultim omagiu la despărțirea de colegul nostru
DERBAN LIVIU,
pe care nu-l vom uita niciodată și rugăm pe bunul Dumnezeu să-l ierte și să-l odihnească în pace. Familiile MEDINȚU, RAȚ, ARMEANA ȘI JIVAN. (38063)

Suntem alături de colegul nostru, ing. PANTEA GHEORGHE și familia acestuia, în greaua încercare prin care trece, urmare a decesului scumpei soții și mame,
GABI.
CORPUL EXPERȚILOR de la Tribunalul Arad. (38069)

Suntem alături de doamna SANDA BORZA, în marea durere pricinuită de decesul tatălui
POP VASILE.
Sincere condoleanțe! Colectivul SC I.T.S. SRL ARAD - ERREA SPORT. (38071)

Suntem alături de prietenii noștri SANDA și RADU BORZA, în greaua încercare pricinuită de decesul tatălui și socrului
POP VASILE.
Transmitem pe această cale sincere condoleanțe. Fam. BĂLAN FLORIN. (38071)

Suntem alături de colegul nostru CRISTIAN GĂLĂȘEL, în greaua încercare pricinuită de moartea mamei sale. Colectivul SC OLIMP SRL. (1509, UTA)

Colectivul SC TEBA MEDICAL CENTER DIVISION transmite sincere condoleanțe familiilor BORZA și FATOL, în greaua durere pricinuită de decesul tatălui lor,
POP VASILE.
Dumnezeu să-l odihnească în pace! (38087)

✝ COMEMORĂRI ✝

O rugăciune pentru odihna veșnică și un gând pios la scurgerea unui an de la trecerea în neființă a iubitului nostru fiu, soț, tată, frate, unchi și cumnat

MERCEA ALEXANDRU ANDREI (BANDI).
Te vom purta mereu în inimile noastre. Familia veșnic îndoliată. (37716)

Cu durere în suflet amintim că se împlinesc 6 săptămâni de la decesul celui care a fost un om deosebit, un soț bun și tată iubitor
ing. MLADIN GHEORGHE.
Parastasul de pomenire va avea loc sâmbătă, 22 octombrie 2005, orele 13, la Catedrala Ortodoxă centru. Dumnezeu să-l odihnească în pace. Familia îndoliată și nemângâiată. Soția EUGENIA și fiul CLAUDIU. (37930)

Au trecut 6 săptămâni de la decesul celui care a fost mecanicul de locomotivă
ȘTEFAN ȘIMĂNDAN.
Parastasul va avea loc sâmbătă, 22 octombrie, ora 12, la Biserica Ortodoxă Grădiște. Familiile ȘIMĂNDAN. (37962)

Astăzi, 20 octombrie, se împlinește un an de când s-a stins draga noastră

înv. EMILIA VÂRȘĂNDAN
dascăl devotat decenii de-a rândul învățământului arădean. Dumnezeu s-o odihnească în pace! Familiile VÂRȘĂNDAN și BEGU din Timișoara. (telefon 0256-473519). (37965)

Tristă și neuitată rămâne ziua de 23 octombrie 2002 când moartea nemiloasă l-a răpit de lângă cei dragi pe cel ce a fost soț, tată, socru și bunic

ȘTRIFLER IOSIF (IOZSI).
Slujba de pomenire are loc vineri, 21 octombrie 2005, ora 17, la Biserica romano-catolică din centru. Nu te vom uita și te plâng soția VILMA, copiii FERIKE și JOZSIKA, nora MONIKA, nepoții ANTI și ANAMARIA. Dumnezeu să te odihnească în pace. (37994)

Azi 20 octombrie 2005 fratele nostru
PAVEL ALEXANDRU
ar fi împlinit 76 ani. În loc să-i spunem „La mulți ani" rugăm pe bunul Dumnezeu să-i odihnească în pace sufletul său bun. Familiile JUDEA MOISE, PAVEL IOAN. (38012)

✝ Cu lacrimi în ochi și durere în suflet înălțăm o rugăciune către bunul Dumnezeu să odihnească în pace sufletul celei care a fost soție, mamă, bunică și soacră,
ZAHARIA VIORICA
la 6 ani de când a plecat dintre noi. Familia ZAHARIA. (Sântana, 304)

Aducem un pios omagiu și neștearsă amintire celui care a fost un bun vecin
SEVER BARCOȚI din Ineu.
Dumnezeu să-l odihnească! NELU și GETA (Ag. Ineu, 391)

✝ SERVICII FUNERARE ✝

RO STYL COMPANY
Servicii Funerare
magazin deschis și noaptea
Arad, str. M. Eminescu 22 (peste drum de Artex)
tel. magazin 214.422,
tel. patron 0744.690.121
firmă care produce și livrează sicrie în toată țara
OFERĂ
- sicrie de la 1.000.000 lei (sicriu adult) până la sicriu model american
- toate articolele necesare pentru înmormântare
- cortegiu, transport în țară și străinătate cu mașini speciale (nu cu microbuze) la prețuri negociabile
GRATUIT
- transport sicriu gol la domiciliu în Arad
SPĂLAT, ÎMBRĂCAT PENTRU DECEDAȚII DIN SPITALE
REDUCERE
10 % din VALOAREA FACTURII clienților care au mai lucrat cu firma noastra
Plata dupa încasarea ajutorului de înmormântare

IN MEMORIAM „KUKI"
SERVICII FUNERARE COMPLETE
Str. M. Eminescu nr. 4
ÎN CURTE
Tel.: 211.929 - 0723.343.964
www.memoriamkuki.com
MAGAZIN DESCHIS LA ORICE ORĂ
OFERĂ
SICRIE
ACCESORII FUNERARE
TOALETAT-ÎMBĂLSĂMAT
CAPELĂ - Capela Demian
COLACI-COLIVĂ
NOU !!! ÎNCHIRIEM CAPAC SICRIU FRIGORIFIC
GRATUIT TRANSPORTUL sicriului la domiciliu în Arad
REDUCERE 20 % la sicriu clienților care fac toate serviciile cu firma.
TRANSPORT intern și internațional LA CELE MAI MICI PREȚURI
INTERMEDIEM INCINERĂRI
Plata se poate efectua și după încasarea ajutorului de înmormântare.

SRAC ISO 9001 IQNet
SC NOSFERATUM srl
Servicii Funerare
tel. 270.437; 0744/554.874
www.nosferatum.ro
Pachete promotionale cu preturi incepand de la 290 RON - TVA
nou
Pachetul cuprinde : sicriu, respete, cruce, igienizat, imbalsamat, transport local.
Reducere 10% pentru pensionari.
+ cosmetizare, incinerari
+ capela cu circuit inchis
+ organizare de parastase
+ coroane, jerbe, aranjamente florale la pret de producator
+ mari reduceri la transportul intern si international
Str.Ghiba Birta nr.26
(lângă Piata M.Viteazu)

FERESTRE ȘI UȘI PVC CU GEAM TERMOPAN — PROFIL ACTUAL AUSTRIA | JALUZELE VERTICALE ȘI ORIZONTALE

CALITATE AUSTRIACĂ !
LEMN STRATIFICAT CU GEAM TERMOPAN → FERONERIE AUSTRIA! Plata în RATE ! → **S.C. PLASTOTHERM S.R.L. Arad**
Str. L. Blaga, nr. 23. Tel./Fax. 0257.211.272; 0722.677.100
(c.1068/2005)

Magazinele BENDEA

VĂ OFERĂ

- Instalații sanitare
- Gresie Faianță
- Aparate electrocasnice
- Toată gama de instalații sanitare,
- Materiale de construcții, scule
- Materiale pentru amenajări interioare

Cazane Imergaz turbo 24 kw
19.900.000 lei 1990 RON

Mașină Spălat Arctic automată
5.300.000 lei 530 RON

Aparat Aer Condiționat 9000 BTU
8.500.000 lei 850 RON

OFERTA SPECIALĂ GRESIE ȘI FAIANȚĂ calitatea I-a
diferite culori la numai 187.000 lei/mp (TVA inclus)

Gresie și Faianță CELE MAI MICI PREȚURI
SANEX

Toate produsele se comercializează și cu plata în rate

ARAD, B-DUL REVOLUȚIEI nr. 26-38 Telefon 231.853
ARAD, STR. PĂDURII Telefon 228.966
ARAD, STR. L. REBREANU nr. 68 Telefon 250.905

(c.1043/2005)

Visele devin realitate

LOGAN
O rată lunară de 299 RON
(2.990.000 lei vechi)
pentru orice versiune LOGAN

VERBIȚĂ SRL
Arad, Calea A. Vlaicu nr. 282
Tel.: 0257-275.690
Mob.: 0722.259.423

Dacă vrei să trăiesti plăcerea de a conduce noua Dacia Logan sau să vezi cum te-ar putea ajuta în afaceri, vino la show-room-ul din Arad, Calea Aurel Vlaicu nr. 282 și încearc-o. Sigur o vei vrea acasă.

LOGAN Diesel. Îți va schimba viața

(c.1037/2005)

Alin Termplast execută

tâmplărie PVC cu Geam termopan
uși - ferestre - balcoane - gherete - site insecte - rulouri exterioare - pervaze interioare și exterioare.
Tel/fax 0257/380.071
Mobil 0722.417.397

(6789498)

ARIES TEXTILE SRL

Important investitor străin din județul ARAD
cu sediul în Zona Industrială Vest

ANGAJEAZĂ

CONFECȚIONERE

pentru punctul de lucru din Calea Radnei
hala recent renovată și climatizată

Se oferă:

- Pachet salarial atractiv
- Tichete de masă pentru fiecare zi lucrată
- Ore suplimentare plătite, conform legislației
- Transport
- Asistență medicală la locul de muncă
- Analize gratuite la angajare
- Condiții excelente de muncă într-un colectiv tânăr și dinamic

Relații de luni până vineri între orele 08:30 și 17:00
la tel. 0257/219.820 și 0357/405.496

(c.1685/2005)

MEGASTIAN s.r.l.

parchet laminat
7 mm clic
de la 19,5 RON (mp)

gresie și faianță
tavane polistiren
lambriuri MDF și PVC
cabine duș accesorii pentru baie

Strada Andrei Șaguna nr. 120
tel/fax 0257 / 285.157

(6789473)

S.C. ASTRA Vagoane Călători S. A. Arad

ANGAJEAZĂ

- Administrator rețea calculatoare
- Electricieni
- Frezori

CV-urile se trimit la nr. fax 0257/258.168 până la data de 30.10.2005.

(com./10.2005)

S.C. Transdara S.A. Arad ANGAJEAZĂ

Inginer
Condiții: • studii superioare de specialitate (mecanică, auto)
• experiență în funcții similare constituie avantaj
• domiciliul în Arad sau localitățile limitrofe, tel., permis de conducere ctg. B

Impiegat mișcare (dispecer)
Condiții: • min. studii medii (liceu)
• experiență în transporturi constituie avantaj
• cunoștințe de operare PC
• domiciliul în Arad, telefon, permis ctg. B

Tinichigiu - vopsitor auto, vopsitori auto
Condiții: • școala profesională de specialitate absolvenți promoția 2005
• domiciliul în Arad sau localitățile limitrofe, tel.

Casieră
Condiții: • min. studii medii (liceu)
• experiență într-un post similar constituie avantaj
• cunoștințe de operare PC, dom. în Arad, tel.

Șoferi autobuz
Condiții: • permis de conducere B, C, E, D
• vechime ca șofer min.3 ani
• domiciliul în Arad sau localitățile limitrofe, tel.

S.C. Transdara S.A. Arad EXECUTĂ

- inspecții tehnice periodice (ITP) la toate tipurile de autovehicule
- montări și verificări tahografe și limitatoare de viteză
- curse speciale - ocazionale cu autocare și microbuze moderne la prețuri care sfidează orice concurență

RELAȚII LA SEDIUL SOCIETĂȚII din Arad, str. Liviu Rebreanu nr. 95 sau tel. 256.308; 256.310

(c. 1158/2005)

ALPIN c

ECHIPAMENTE DE PROTECȚIE și LUCRU

• mănuși protecție • ochelari • căști protecție și viziere • antifoane • aparate de respirație Dräger • costume speciale • material de avertizare și delimitare • centuri de siguranță și accesorii • truse prim ajutor - truse A.D.R. • stingătoare • îmbrăcăminte impermeabilă • încălțăminte de siguranță • echipament de protecție electroizolant • consultanță de specialitate

Producție și inscripționare echipament de lucru, echipament sportiv, militar, tricouri, șepci
Str. VASILE ALECSANDRI nr. 9
tel.: 0257 - 214.620, tel/fax: 0257 - 284.736
mobil: 0744.774.502, 0723.285.350
www.alpin-c.ro

(c. 1181/2005)

ASTRAL

Distribuitor autorizat al produselor Philip Morris, Kraft Foods, Wrigley, Ursus Breweries, Granddis etc.

recrutează pentru echipa din Arad: **Manipulant**

RESPONSABILITĂȚI
- manipularea mărfurilor în cadrul depozitului
- întreținerea depozitului

CERINȚE:
- studii medii
- disponibilitate la program prelungit

PERSOANELE INTERESATE sunt rugate să trimită până la data de 22 octombrie un Curriculum vitae la adresa **S.C. Astral Impex SRL, Calea Zimandului nr. 1, Arad sau la numărul de fax:0257-271.400**

Numai candidații selecționați vor fi contactați pentru interviu.

(com. 624/2005)

MANITOBA TEX

Textile Production - Printing and Embroidery

VINDE

VW Passat 2004 motor 1,9 TDI-101CP, climatronic, piele Alcantara, ABS, ESP, Airbaguri, scaune și oglinzi incalzite, 60.000km, culoare Blue pearl. Preț 12000+TVA negociabil

Peugeot 206 an 2004, motor 1,6 16 valve, central, ABS, climă, culoare neagră, 32000 km. Preț 7500+TVA negociabil

Peugeot 206 an 2001 motor 1,9 diesel, culoare rosu, 100.000 km. Preț 4700+TVA negociabil

INFORMAȚII LA TEL 0745.260.357

(COM./10.2005)

SANPAOLO IMI BANK ROMANIA
SANPAOLO
VĂ PREZINTĂ
CREDITELE IMOBILIARE
PERIOADA DE CREDITARE
PÂNĂ LA 30 DE ANI
DOBÂNDA LEI
8,5 %
Informații suplimentare
ARAD, B-dul. Revoluției, Nr. 88
TELEFON: 0257 / 308.230

ADEVĂRUL

Cotidian independent Arad

24 pagini + Supliment TV | VINERI, 21 OCTOMBRIE 2005 | 70 bani (7.000 lei)

Anul XVII, nr. 4654 | E-mail: adevarul@arad.ro; adv.pub@arad.ro | http://adevarul.arad.ro

Publicație auditată de BRAT | Tiraj mediu zilnic vândut: 27 845

ASTRA
ASTRA VAGOANE CĂLĂTORI
Singurul producător de confort din domeniu
Str. Petru Rareș 1-3
Tel: 233.651 Fax: 258.168
e-mail: astra.calatori@astrac.rdsar.ro

Lupta cu morile de vânt

Mircea Dorgoșan

Nu cred că există prea mulți români care să iubească Fiscul. Din motive care nu mai trebuie demonstrate. Dar iată că de câteva zile Fiscul a început să fie privit cam cu alți ochi. De câteva zile însemnând de când Sebastian Bodu, directorul Agenției Naționale de Administrare Fiscală (ANAF), acest Kojak al Fiscului românesc, a pus sechestru pe averea lui Gigi Becali!

Cine este Gigi Becali nu mai trebuie s-o spunem: îl știu și curcile de pe stradă, individul fiind la concurență cu președintele Traian Băsescu în aparițiile la televiziune, unde s-a remarcat prin limbajul agramat și violent, de mahala. Și deși s-a judecat - numai el știe cu cine și cu câți - pentru vorbele și jignirile aduse cui i-a cășunat lui, totuși dom' Gigi a continuat să prospere și să sfideze pe toată lumea, în special de când a devenit patron al Stelei. Cum? Simplu: ***ascunzându-se în spatele fotbalului și al relațiilor sus-puse create pe seama acestuia,*** sport în care cu toate că și copiii de țâță știu că aici se învârt cei mai mulți și mai grei bani negri din Țara Românească, nimeni până acum nu a îndrăznit să se lege de el. Mai exact, de cei care trag sforile în fotbal și care profită de pe urma sa. Ba, greșim, în urmă cu câțiva ani - dacă vă amintiți - pe vremea guvernării CDR-iste, ministrul de atunci al Sporturilor a îndrăznit să trimită o echipă de control la Federația Română de Fotbal, despre care se zicea (și se zic și acum...) tot felul de lucruri. Control care n-a apucat să treacă pragul FRF, în schimb ***ministrul Sporturilor a plătit cu funcția*** la doar trei zile de la încercarea sa de a ridica o parte din vălul negru care acoperă fotbalul românesc.

Învățându-se minte sau luând aminte la ce a pățit acel ministru, de atunci nimeni nu s-a mai arătat dispus să vadă ce se întâmplă în culisele fotbalului românesc, chit că presa a continuat să relateze tot felul de întâmplări obscure și să-i arate cu degetul pe acei care, profitând de pe urma fotbalului, continuă să profite fără jenă de pe urma fotbalului. Dar, cum se zice, ***orice naș își are nașul și vremea plăților se pare că a venit,*** cel care a dat semnalul fiind, cum spuneam, directorul Fiscului.

(Continuare în pagina 6)

Încet, dar sigur, Vladimirescu se unește cu Aradul

Peste 30 EURO metrul pătrat de intravilan!

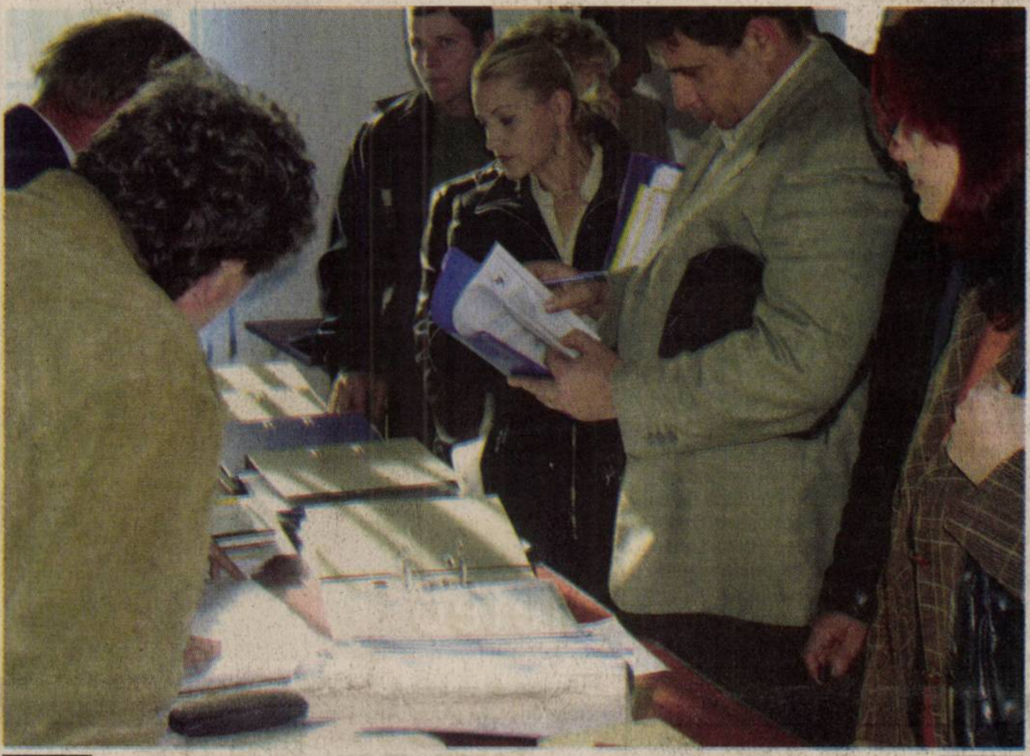

Noii proprietari de pământ din Vladimirescu, grăbindu-se să semneze procesele-verbale de licitație

106 locuri de case au făcut, și fac și astăzi, obiectul licitației deschise, cu strigare, organizate de către Primăria Vladimirescu. Dacă ieri, începând cu ora 10,00, la licitație au fost scoase 50 de locuri (de la nr.1 la 50), astăzi, începând tot cu ora 10,00, se licitează restul de 56 (de la 50 la 106). Parcelele respective se află la intrarea în Vladimirescu, pe partea stângă, după ferma Vladilact.

Înainte de a trece la amănunte legate de datele tehnice ale licitației în sine, trebuie spus că suma oferită de către unii dintre câștigători a fost peste așteptările primarului Ioan Crișan și ale vicelui Florin Mitrea (pe care l-am zărit pe hol, făcându-și cruci la aflarea prețului licitat). De exemplu, pentru metrul pătrat la o parcelă de dimensiune medie (circa 700 mp), s-a plătit nu mai puțin de 30,5 de EURO (pornirea a fost de la 10 EURO/mp).

Romulus Dubăț
Foto: Margareta Szegö

(Continuare în pagina 9)

Iosif Matula, președintele C.J. Arad:

„La modul foarte serios s-a scris istorie astăzi"

● La ședința comună româno-maghiară

Pag. 4

ABONEAZĂ-TE la ADEVĂRUL
PENTRU CA TU SĂ FII BINE INFORMAT!
Abonamentele se pot face atât la factorii poștali, cât și la oficiile poștale din fiecare localitate.
Prețul abonamentului este de 100.000 lei/ 10 lei noi

ILC International Language Centre
DIN 24 OCTOMBRIE
CURSURI DE LIMBI MODERNE
ENGLEZĂ, GERMANĂ, ITALIANĂ, FRANCEZĂ
ÎNSCRIERI:
LUNI - VINERI: 11:00 - 20:00
SÂMBĂTA: 11:00 - 14:00
MĂRĂȘEȘTI, 4
TEL: 0257.287.223
(com./10.2005)

„Adevărul", alături de cititori!

Zece premii de fidelitate, pentru zece abonați norocoși

Foto: Ștefan Matyaș

Câștigătorii, împreună cu redactorul șef și directorul de marketing al ziarului (aceeași persoană cu semnatarul acestor rânduri) într-o fotografie de album

Cei zece câștigători ai premiilor de fidelitate pe luna octombrie, oferite de ziarul nostru au intrat, ieri, în posesia celor 150 de lei noi (1.500.000 de lei) cu care le-a fost răsplătit fiecăruia gestul de a se abona, lună de lună, la ziarul „Adevărul". **Ștefan Tabuia**, redactorul șef al celui mai de succes cotidian local din țară (conform certificatului de audit) - a purtat, preț de mai bine de o oră, un dialog extrem de interesant cu norocoșii câștigători.

Sorina Ambruș

(Continuare în pagina 5)

Într-o atmosferă... bine încinsă

Târgul erotic și-a descheiat primii doi nasturi

Chiar așa, într-o atmosferă absolut specială (muzică languroasă, femei în bikini, mii de lumini colorate), aseară s-au (între)deschis porțile celei de-a doua ediții a târgului erotic. „Matroana" manifestării, respectiv Camera de Comerț și Industrie Arad, a gândit și pentru anul acesta un eveniment unic, menit să atragă sute de tineri care s-au obișnuit deja, în cluburile arădene, cu nopțile albe.

● Am scris „(între)deschis porțile" deoarece, dacă este să-l cităm pe **Nicoale Groșan**, directorul colosului expozițional „Expo Arad International" - „avem de-a face cu un eveniment la care au voie să participe doar majorii." Prin urmare, intrarea în târg a fost bine străjuită de „gorile" specializate în astfel de misiuni, care n-ar fi lăsat în ruptul capului să intre vreo fetișcană (care, deși avea 18 ani, arăta de 16) fără să-și prezinte buletinul.

● Odată intrată, lumii i s-a dezvăluit câteva zeci de standuri impresionante, pe care n-ai ocazia să le vezi în fiecare zi și... peste tot. Înainte de a-ți arunca privirile însă în vitrinele excesiv de colorate, nu puteai să nu-ți dezmierzi retina cu fetele special „amenajate" pentru a-ți explica, amănunțit, ce și cum se vinde acolo și, mai ales, cum se folosește.

Eugenia Pantea

(Continuare în pagina 10)

Internet prin INTERNEXT
Acces liber, fără parolă!
Trafic nelimitat!
0870-22-1234
Tarife fără TVA:
8-20.....0,0290 euro/min
20-8.....0,0198 euro/min
info: 0257-28.53.53 www.inext.ro
(c.1630/2005)

- centrale termice
- instalatii solare
- pompe de caldura
- incalzire in pardosea
- executie instalatii
centrale termice germane
siguranta, fiabilitate, calitate
Vaillant
cea mai buna caldura
Alexa Total Instal
distribuitor si service autorizat
Arad, Str. Plevnei nr. 2
tel. 284.940, 0744.626388
0722.333544, 0788.002829
Saunier Duval
centrala termica turbo 24 kw 2.095 lei
acordam credite din magazin in 60 de rate
(c. 1188/2005)

ALGLASS plus
Str. Rosiori nr. 26, tel: 272812, tel./fax: 289053
TAMPLARIE DIN ALUMINIU SI PVC
Calitate germana preturi romanesti
NU ARUNCA BANII PE ALTA FEREASTRA!
ALGLASS plus
Str. Rosiori nr. 26, tel: 272812, tel./fax: 289053
(c.980/2004)

Meditația zilei

„La tinerețe, viața este un viitor nesfârșit de lung, iar la bătrânețe - un trecut scurt."
(Arthur Schopenhauer)

Calendar

Vinerii, 21 octombrie

Astăzi, Soarele răsare la ora 6 și 38 de minute și apune la ora 17 și 22 de minute. Au trecut 293 de zile din acest an. Au mai rămas 72 de zile până în 2006.

Praznicul zilei: Biserica ortodoxă: Cuv. Ilarion cel Mare; **Biserica greco-catolică:** Cuv. Ilarion cel Mare; **Biserica catolică:** Ursula, Celina.

A venit barza

Kurucz Victor, Andronic Karina-Adelina.

A plecat dintre noi

Halic Lucia (1935)

Comenzi taxi

- ALFA PLUS 949; 349.349
- TAXI ALFA 945; 22.88.88; 25.25.26; 0723-200.301; 0745-50.60.70
- TAXI ARAD 940; 0722-755.440; 0740-252101
- STAR 212.222; 0722-361.011; 0745-645.645
- FAVORIT 280.000; 281.111; 0740-083.333; 0724-409.992
- EUROPA 275.555; 0723-677.555; 0744-828.163
- VALI DIESEL 280.705; 280.100
- MIRCO MILI 230.530; 230.730; 0740-152.828; 0723-062.366
- DELMAR 229.220
- TAXI VERBIȚĂ 0726.336.969; 0741.200.300; 944

Teatre

Teatrul Ioan Slavici prezintă **azi, 21 oct.**, ora 20, **„Tillsonburg"** de Malachy McKenna, regia Jimmy Fay.

Adevărul vă ascultă

La telefonul 280.944, între orele 9,00-12,00

Ce se-ntâmplă cu acțiunile Peco?

Floarea Szabo din Arad are mai multe semne de întrebare cu privire la cupoanele de acționar la Peco. **„Avem trei cupoane, iar de 14 ani nu am primit nici un semn de viață din partea celor de la Peco. Am vrut să le vindem, dar nu am reușit să aflăm ce avem de făcut pentru aceasta. Am fost de trei ori la sediul lor din Grădiște, însă doamna care ar fi trebuit să ne ofere informații ba era în concediu, ba nu îi mergea calculatorul..."**

Pentru a simplifica lucrurile, vă puteți adresa unei societăți de servicii și intermedieri financiare (IFB Invest, Broker etc.) care se va ocupa de vânzarea acțiunilor dvs. Trebuie să prezentați cele trei cupoane. Mai trebuie să știți că societatea își reține un comision de 2-8% din tranzacție, în funcție de sumă.

De ce nu se asfaltează str. Gh. Doja?

Mircea Rus din Arad locuiește pe strada Gheorghe Doja și este nemulțumit că aceasta e singura dintre străzile care traversează str. Dorobanților, ce nu este asfaltată complet. **„De ce această discriminare?"** - întreabă cititorul nostru.

Asfaltarea străzilor din municipiul Arad este cuprinsă înt-un program complex al administrației locale, program despre care vă vom informa într-un număr viitor al ziarului nostru.

Redactor de serviciu, Diana Duțu

Rețeta zilei

Musaca de pește cu vinete

Pentru musaca ai nevoie de: ***800 g macrou, 3 vinete, făină, ulei pentru prăjit vinetele.***

Pentru sosul alb ai nevoie de: ***1/2 pahar lapte, 1 lingură făină, 3 linguri unt, 2 ouă.***

Pentru sosul de roșii ai nevoie de: ***500 g roșii, 150 ml ulei, 3-4 cățel de usturoi, cimbru, sare.***

Cum procedezi: Cureți vinetele, le tai pe lung, le presari cu sare și după 1/2 de oră le speli și le storci. Le dai prin făină, le prăjești în ulei și tapetezi cu ele o formă unsă cu unt. Tai peștele felii, îl fierbi 2 minute în puțină apă cu sare, îi scoți oasele și îl așezi peste vinete. **Pregătești apoi sosul:** dizolvi făina în laptele rece, îl pui pe foc și amesteci continuu timp de 10 minute. Adaugi untul, dai cratița deoparte și lași să se răcească, după care o amesteci cu ouăle crude. Torni compoziția peste vinete și pește și dai musacaua la cuptor, la foc potrivit, 1/2 de oră. Separat, călești roșiile în ulei cu cimbru și usturoi tocat, treci sosul prin sită și îl pui peste musaca în fiecare farfurie.

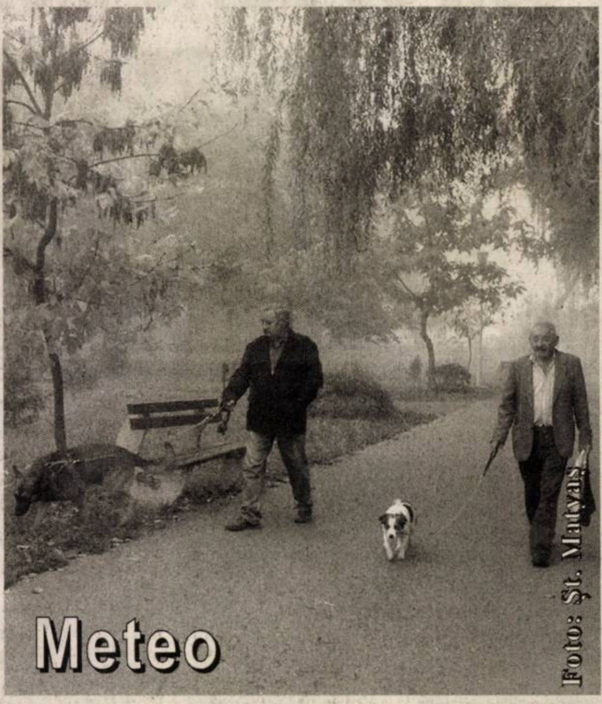

Vremea se va încălzi ușor. Cerul va fi temporar noros și pe arii restrânse va ploua slab. Dimineață izolat va fi ceață. Vântul va sufla slab la moderat din sud-vest.

Temp. max: 14 la 17°C.
Temp. min: 6 la 9°C.

Cur$ul valutar

VALORI ÎNREGISTRATE IERI, 20 OCTOMBRIE — Astăzi

Denumirea valutei	BNR	BCR		BRD		SAN PAOLO IMI BANK		Banca Românească		Banca Romexterra		Alpha Bank		Casa Schimb Luxor	
		C	V	C	V	C	V	C	V	C	V	C	V	C	V
Euro	3,61	3,56	3,64	3,568	3,638	3,53	3,62	3,575	3,630	3,58	3,63	3,55	3,63	3,58	3,60
Dolar S.U.A.	3,01	2,97	3,06	2,969	3,051	2,94	3,05	2,984	3,060	2,97	3,04	2,96	3,05	2,99	3,01
Forint	0,0142	0,013	0,015	0,013	0,014	0,013	0,014	-	-	0,013	0,014	-	-	0,0141	0,0143

Cu tramvaiul, la Metro

Mai mulți cititori ne-au sesizat în legătură cu problema transportului cu un mijloc de transport în comun, până la proaspăt-inauguratul hipermarket Metro. Complexul comercial este amplasat în apropierea sensului giratoriu de la ieșirea din Arad spre Oradea. **„Nu toată lumea are mașină sau bani de taxi să meargă până acolo. Ar trebui să-și facă tramvaiele un alt program, cu curse mai dese, și să se facă o stație în zona magazinului, pentru a veni în întâmpinarea populației care dorește să meargă la Metro"** - propune **Adrian Popescu** din Arad.

Primarul **Gheorghe Falcă** ne-a informat că **„există deja două stații de tramvai, una în zona Practiker și alta între Practiker și Metro, pe șoseaua de centură"**. De la Compania de Transport Public, am reușit să aflăm și programul tramvaielor care circulă spre CET, cu oprire în cele două stații amintite de primarul Falcă. Astfel, tramvaiele 15 barat și 16 barat, cu punctul de pornire la Făt-Frumos, au următoarele ore de plecare: 5,44 (prin Alfa), 6,08, 11,40, 13,40, 14,08, 14,43, 18,10, 18,40, 21,40. Locuitorii din Micălaca au la dispoziție un singur tramvai direct (CET-Voinicilor), cu plecare de pe strada Maximilian la ora 14,04. După cumpărături, ne putem întoarce acasă cu tramvaiele ce au următoarele ore de plecare de la CET: 6,42, 7,20, 12,14, 14,44, 15,20, 18,40, 19,13 și 23,20. În afară de tramvaie, putem apela și la autobuzele de Livada-Sânleani, care pleacă de la Podgoria și au stații în apropierea Metro.

Diana Duțu

Cinematografe

Dacia: 15 **(România) orele 11; 13,30; 16; 18,30; 21**

Horoscop

Vineri, 21 octombrie 2005

Berbec (21.03-20.04). Adoptați un stil de viață mai sănătos, fără tutun, cafea și alimente grele.

Taur (21.04-20.05). La serviciu atmosfera nu mai este apăsătoare și vă veți ocupa de treburi plăcute.

Gemeni (21.05-20.06). Este o zi excelentă pentru a redecora sau a face îmbunătățiri în casă.

Rac (21.06.-22.07). Pe tot parcursul zilei, relațiile cu prietenii au o influență benefică asupra muncii dvs.

Leu (23.07-22.08). Nu sunteți în apele dvs., aceasta pentru că un coleg de la serviciu vă creează o mulțime de neplăceri.

Fecioara (23.08-22.09). Agitația din ultima vreme v-a cam dat peste cap și nu vă simțiți prea bine.

Balanța (23.09-22.10). Replicle dvs., adesea acide, au meritul de a avea consecințe benefice.

Scorpion (23.10-21.11). Concentrați-vă asupra muncii și asupra realizărilor, dar conform dorințelor dvs.

Săgetător (22.11-21.12). Ați putea demara o nouă acțiune, dar nu trebuie să vă grăbiți să o finalizați.

Capricorn (22.12-19.01). Concentrați-vă mai mult asupra dragostei astăzi și seara va fi mai mult decât strălucitoare.

Vărsător (20.01-20.02). Deși rutina vă va călca pe nervi, alegeți cu grijă ocupația neobișnuită spre care vă veți îndrepta.

Pești (21.02-20.03). Aveți o mulțime de planuri.

Reclamații privind difuzarea ziarului se pot face la telefonul 281.797, între orele 9-16.

Utilitare

PRIMĂRIA MUNICIPIULUI
Program de relații cu publicul (camera 5) luni-vineri între orele 8-20. Tel. 284.744, tel. centrală 281.850.

PIEȚE, TÂRGURI
Astăzi este zi de piață la Ineu, Lipova, Covăsânț, Mișca, Moneasa, Șepreuș, Șimand, Vladimirescu, Șeitin. Tot astăzi se organizează târguri săptămânale la Ineu, Șepreuș, Șimand.

FARMACII DE SERVICIU
• Farmacia **REMEDIUM** Arad, B-dul Revoluției nr. 52-54. Program luni-vineri: 7,30-20,00; sâmbătă 8,00-14,00. Telefon 233.195.
• Farmacia **„OMNIAFARM"**, Calea Aurel Vlaicu, Bl. Z28, cu program zilnic de la orele 8,00-22,00. Telefon 271.724.
• **Spitalul Clinic Județean Arad** are un nou număr de telefon: 220000; 220001; 220002; 220003

URGENȚE STOMATOLOGICE
* Cabinetul de pe str. Crișan (în spate la Gionelli) are program non-stop. Telefon: 253794.
* **POLICLINICA DR. TURCIN**: zilnic, orele 8-20. Telefon 285510, 250332. Cabinete: cardiologie, interne, chirurgie, chirurgie plastică, boli infecțioase, ginecologie, ORL, oftalmologie, neuropsihiatrie, ecografie, medicina muncii, fizioterapie, fișe auto/port armă.

ÎNTRERUPERI CURENT
Vineri, 21 oct., h 9-14: Micălaca Bl. 363, 364, 365

CITIRE APOMETRE
Vineri, 21 octombrie: Blocuri B, C, P, Z Vlaicu; Blocuri Rodnei, Baladei, Streiului, N. Oncu; Crasna, Doinei Grâului, Pipoș, Turturicei, Porumbiței, Hatmanul Arbore, Magnoliei, Iederei, Leandrului, Septimiu, Herodot, Mimozei, Griviței cu soț, Mărului, Zorilor, Gh. Doja cu soț, Gh. Doja fără soț, Cpt. Ignat, Dorobanților, Sibiului, Barbu Lăutaru, Gh. Barițiu, L. Szantay, G. Coșbuc, Revoluției cu soț, Revoluției fără soț, P-ța Caius Iacob, I. C. Brătianu

ADMINISTRAȚIA FINANȚELOR PUBLICE
Administrația Finanțelor Publice a municipiului Arad: Asistență contribuabili - telefon 280.633, 280.733, int. 198 (persoane fizice) și 129 (persoane juridice) int. 166 (relații publice) între orele 8,00-16,00. Informații suplimentare la www.finantearad.ro

ÎNREGISTRĂRI ÎN CAZ DE DECES
Biroul de Stare Civilă - decese face înregistrări după următorul program: sâmbătă și duminică, între orele 9,00-11,00. Tel. 281.850.

TELEFOANE DE URGENȚĂ
APEL UNIC DE URGENȚĂ: 112
POMPIERI; AMBULANȚĂ ARAD 112
POLIȚIE: 955

S. C. DISTRIGAZ-NORD S. A. TÂRGU MUREȘ
Sucursala de Distribuție a Gazelor Naturale Arad, Dispeceratul permanent - telefon 218.928; 256.928

DERANJAMENTE CURENT ELECTRIC
Tel. 235.991

VERIFICARE METROLOGICĂ ȘI REPARAȚII CONTOARE APĂ: 255.274; 0723-343.976

S. C. SALUBRITATE S. A. ARAD
Dispecerat între orele 7,00-19,00. La telefonul: 280.873.

INFORMAȚII CFR 231.777

PROTECȚIA CONSUMATORULUI
B-dul Revoluției, nr. 50. Telefon: 257.049

DIRECȚIA DE SĂNĂTATE PUBLICĂ - serviciul de permanență: 254.438

GARDA FINANCIARĂ: B-dul Revoluției nr. 79, telefon: 280.971

INSPECTORATUL TERITORIAL DE MUNCĂ ARAD
Str. Episcopiei nr. 11-13, tel.: 211.762, 211.862, 257.251

AGENȚIA JUDEȚEANĂ PENTRU OCUPAREA FORȚEI DE MUNCĂ
Str. Călugăreni nr. 1A, telefon 281998, 214551, 0357.412.500

CORPUL GARDIENILOR PUBLICI tel.: 280.557

POLARIS M HOLDING
www.polaris.ro
office@polaris.ro

ADEVĂRUL
Cotidian independent Arad
Editor: S.C: Adevărul Arad S.R.L.
COD FISCAL R1681938 COD SICOMEX 19.604 CERTIFICAT J02/1886/31 X 1991 COD SIRUES 020956601 ISSN 12220-7486

Redactor șef: Ștefan Tabuia - 280854 **Secretariat de redacție:** Gabriela Groza, Doru Sinaci - 280854
Departament: Informații: Eugenia Pantea, Madiana Mican, Cosmin Trif, Anca Hălmăgean, Călin Mnerie - 280003; **Politic:** Ioan Iercan, Daniel Albu, Simion Todoca - 280943; **Economic:** Doru Sava, Gerlinde Knap, Cosmin Mihuța - 281738; **Cultură, Învățământ:** Vasile Filip, Cătălina Latu, Vasile Sărăndan - 280003; **Social:** Tristan Mihuța, Romulus Dubăț, Diana Duțu, Alin Olteanu - 281855; **Sport:** Daniel Scridon, Adrian Hărțău, Leonard Sfâra - 281701; **Foto:** Ștefan Matyaș, Viorel Musca, Margareta Szegö - 281701

Director editor: Mircea Țîșcă Secretariat - 281802, fax - 280655
Șef departament difuzare: **Gabriel Constantinescu** - 280318
Șef departament publicitate: **Florin Truț** - 280904
Șef departament marketing: **Sorina Ambruș** - 280904
Mare publicitate - 280904, Mica publicitate - 210775
Tiparul executat la: SC Inform Media SRL, Calea Torontalului, DN 6 km 5,7, Timișoara

Aplicaţie internaţională a pompierilor

Pompierii au „stins” un foc de... 300 metri pătraţi

Ieri, Inspectoratul pentru Situaţii de Urgenţă „Vasile Goldiş” Arad, în colaborare cu o unitate similară din Bekes, Ungaria, a desfăşurat o aplicaţie în incinta SC Alcooa România SRL din Chişineu-Criş. La manifestare au mai participat unităţi de pompieri din Ineu şi Chişineu Criş, modulul de descarcerare - asistenţă medicală şi poliţişti din Chişineu - Criş, reprezentanţi ai administraţiei publice arădene şi ai poliţiei.

Mr. **Lucian Câmpean**, din cadrul ISU Vasile Goldiş, spune că aplicaţia de la Alcooa a cuprins două simulări : stingerea unui incendiu pe o suprafaţă de 300 metri pătraţi, respectiv evacuarea persoanelor prinse sub dărâmături. **„Aplicaţia s-a derulat în baza unui acord încheiat între Ministerul de Interne român şi ministrul de resort similar din Ungaria, privind cooperarea transfrontalieră pentru situaţii de dezastru”**, precizează mr. Lucian Câmpeanu.

La exerciţiul de ieri au mai fost prezenţi reprezentanţi ai Prefecturii, Consiliului Judeţean şi Inspectoratului Judeţean de Poliţie Arad.

Cosmin Trif
Foto: V. Obşitoş

Cronica măruntă

La nivelul întregii ţări, se recalculează 3,7 milioane dosare de pensie.

După primele trei etape în care s-au recalculat dosarele de pensie, numai 40% din vârstnicii din România au beneficiat de majorări ale venitului lunar. Cum la nivelul judeţului Arad procentul ajunge la 41,6% pentru aceeaşi perioadă, concluzia este că nu ieşim din tipare...

Subprefectul Levente Horvath a participat zilele trecute, la Deva, la conferinţa „Managementul apei şi infrastructurii” prilejuită de vizita unei delegaţii de oameni de afaceri din Olanda. La cea de-a doua parte a conferinţei a participat consilierul de integrare europeană din Prefectură, Radu Bălănean

Prefectul Cristian Stragea a primit o invitaţie la seminarul Financial Management of the EU Structural Funds” (Managementul financiar al Fondurilor Structurale ale Uniunii Europene)”. Evenimentul se va organiza în zilele de 5 şi 6 decembrie, a.c. la Maastrchit, Olanda. Toate informaţiile privind acest seminar, precum şi modalităţile de înscriere a participanţilor, pot fi găsite pe pagina de internet a EIPA, acesibilă la adresa www.eipa.nl, la rubrica Conferences.

Poliţiştii de la Ordine Publică îl cercetează pentru furt pe **Sorin A.**, de 16 ani, din Iaşi, care a sustras dintr-un bar din cartierul Gai un telefon mobil. Acesta a profitat de neatenţia vânzătoarei, a pus mâna pe aparat şi a dispărut. Acum... „plăteşte”.

Ioan Berar, de 62 de ani, din Arad, a urcat la volan sub influenţa alcoolului, fapt pentru care a rămas fără permis de conducere şi a fost nevoit să achite o amendă contravenţională conform legislaţiei în vigoare. Timp de trei luni va circula în dreapta şoferului sau cu... tramvaiul.

În ultima tranşă de recalculare

Mai multe pensii mărite

Din cele 26000 de dosare care se recalculează în această ultimă etapă, Casa Judeţeană de Pensii Arad a operat, deja, 74%, verificate fiind, până ieri, 42%. Din informaţiile primite de la conducerea instituţiei, rezultă că, în 58% din cazurile verificate au fost înregistrate măriri de pensii, creşterea medie fiind de 550000 de lei, adică 55 de RON. Procentul este mai mare decât cel înregistrat în etapele anterioare.

Pentru ca recalcularea să fie finalizată în termen, s-a decis ca activitatea să se desfăşoare pe două schimburi, lucrându-se şi program suplimentar. Pentru operaţiunea de recalculare, la Arad, pentru anul în curs au fost estimate cheltuieli cu personalul de 2,7 miliarde lei (276.584 RON), cheltuielile materiale depăşind 1,2 miliarde (124.757 RON).

A. H.

La Curtici

Se prefigurează primul cartier de locuinţe

Curticiul va beneficia, în curând, de primul său cartier de locuinţe. **„Este vorba de disponibilizarea, de către consiliul local, a 15 hectare de teren, situat la intrarea în localitate, dinspre Arad, lângă linia CFR. Deocamdată, am finalizat planul urbanistic zonal, iar acum aşteptăm emiterea CF-ului. După aceea, probabil prin luna decembrie 2005, terenul va fi repartizat beneficiarilor”**, susţine primarul **Nicolae Aaniţei**.

Primăria a delimitat terenul în 240 de loturi, din care 80 vor fi atribuite familiilor tinere, potrivit legii numărul 15, iar diferenţa va fi valorificată prin licitaţie.

Cosmin Trif

Ziarul „Adevărul” angajează remizieri pentru vânzare stradală şi distribuitori abonamente în zona Bd. Revoluţiei (de la Podgoria până la Palatul Administrativ).

Două femei au trecut prin... uşă

Georgeta Matei, de 20 de ani şi **Mihaela Sfoară**, de 22 de ani, ambele domiciliate în Arad şi colege de serviciu, au hotărât că una dintre cele mai bune căi pentru ca **Georgeta Matei** să-şi recupereze hainele lăsate în locuinţa lui Ioan P., unde locuise cu chirie la un moment dat, este să-i spargă omului uşa de la intrare. Zis şi făcut; proprietarul însă s-a plâns la Poliţie, fapt pentru care cele două sunt cercetate pentru săvârşirea infracţiunii de distrugere. Luate la întrebări, au declarat că au recurs la gestul disperat deoarece proprietarul schimbase yala uşii, de la care fosta chiriaşă avea cheia şi... cam atât. Nu le-a venit deloc ideea, din păcate, de a solicita hainele, pur şi simplu, fără să intre prin... uşă.

P. E.

Salonul bienal internaţional de desen

Filiala Arad a Uniunii Artiştilor Plastici organizează Salonul bienal internaţional de desen 2005. Vernisajul va avea loc astăzi, 21 octombrie a. c., ora 18, la Galeria naţională de artă „Delta”.

În atenţia pensionarilor militari

Cadrele militare în rezervă şi retragere din M. Ap. N. sunt invitate să participe în ziua de 25 octombrie, orele 9,30 la ceremonialul militar organizat cu ocazia Zilei Armatei. După festivitate, sunt rugate să ia parte la o masă colegială la Cercul Militar.

Cetăţean comunitar în... fals

Poliţiştii de frontieră din cadrul Punctului de Trecere a Frontierei Nădlac au depistat o femeie din Republica Moldova care, pentru a-şi „reglementa” şederea în străinătate, a apelat la ajutorul prietenei sale, obţinând, prin intermediul acesteia, o carte de identitate italiană, ce figura în evidenţele autorităţilor italiene ca fiind furată în alb. Femeia în cauză, respectiv Tamara P., de 51 de ani, a prezentat la controlul de frontieră, pentru a intra în România, atât paşaportul personal, cât şi o carte de identitate italiană. Având suspiciuni cu privire la valabilitatea actului italian, poliţiştii de frontieră au declanşat cercetările, stabilindu-se, în urma verificărilor efectuate prin intermediul Punctului de Contact Oradea, că documentul în cauză figurează în evidenţele autorităţilor italiene ca fiind furat în alb. Conform propriilor declaraţii, femeia desfăşurase diverse activităţi în Italia, fără forme legale şi, din dorinţa de a „intra în legalitate”, a apelat la ajutorul prietenei sale care, în baza amiciţiei dintre ele, a transformat-o în „cetăţean comunitar”, procurându-i o carte de identitate italiană.

„Conform celor constatate, poliţiştii de frontieră i-au întocmit cetăţenei din Republica Moldova acte premergătoare începerii urmăririi penale sub aspectul săvârşirii infracţiunii de complicitate la fals material în înscrisuri oficiale.” - declară insp. princ. **Robert Iudt**, purtătorul de cuvânt al Poliţiei de Frontieră.

E. P.

Bombă, de la „părintele Crivescu”

În urmă cu două zile, la numărul unic de telefon 112 s-a primit un apel ciudat, prin care o voce de bărbat care s-a recomandat a fi a **„părintele Crivescu, de la Mănăstirea din Sălaj”**, anunţa că în municipiul Arad a fost amplasată o bombă şi că vor avea loc distrugeri masive de vieţi omeneşti. Apelul telefonic a fost localizat imediat, stabilindu-se că a fost efectuat de la telefonul public din Staţia CFR Sântana. Echipa de poliţişti, constituită de urgenţă, s-a deplasat la faţa locului şi a reuşit, după cercetări minuţioase, să identifice bărbatul care a sunat la 112. Este vorba despre **Dumitru Bejan**, de 25 de ani, din judeţul Botoşani. Cercetările au relevat că tânărul se afla în tren, pe ruta Arad-Oradea, însă fiind depistat de controlor fără bilet, a fost coborât în Staţia CFR Sântana. Astfel, supărat pe... viaţă, omul s-a răzbunat într-un mod original, punând poliţiştii pe drumuri.

„Pentru alarmarea organelor de ordine fără un motiv temeinic, lui Bejan i s-a întocmit dosar de cercetare penală; conform legislaţiei în vigoare, fapta săvârşită de botoşenean constituie infracţiune şi este pedepsită cu închisoarea între unul şi trei ani. De asemenea, bărbatul mai este cercetat şi pentru săvârşirea infracţiunii de fals privind identitatea.” - aflăm de la Biroul de presă al I.P.J. Arad.

Eugenia Pantea

Festivalul Internațional de Teatru francofon - la o nouă ediție

La Biblioteca Județeană A. D. Xenopol a avut loc ieri o conferință de presă susținută de prof. Florin Didilescu, președintele Asociației „AMIFRAN". Subiectul, prezentat jurnaliștilor arădeni, l-a constituit noua ediţe a Festivalului Internațional de Teatru Francofon care va avea loc în perioada 22-27 octombrie a. c., pe scena Teatrului de Stat Ioan Slavici.

Cu acest prilej am aflat că:

● vor participa 12 orașe din România (vine, în premieră, Colegiul „Andrei Șaguna" din Brașov)

● din Franța vor veni două trupe: Liceul „Saint Martin" din Rennes și Liceul „Marc Bloch" din Bischhein (Strasbourg)

● delegația liceului francez „Marc Bloch" nu va participa numai la Festival, ci și la o activitate de înfrățire cu Colegiul Național „Moise Nicoară"

● trupele străine vor mai fi din: Austria, Italia, Cehia, Spania, Serbia-Muntenegru, Ungaria și, în premieră, Coasta de Fildeș (Africa)

● africanii vor veni cu compania teatrală „VATA" o trupă profesionistă, care își propune să păstreze valorile tradiționale ancestrale

● în foaierul Teatrului va fi deschisă o expoziție de fotografii numită „Dincolo de cortină"

● pe toată perioada festivalului vor funcționa 15 ateliere conduse de invitați specialiști ai teatrului

● și în această ediție va fi un atelier de dansuri populare românești (pentru elevii străini) condus de maestrul coregraf Viorel Nistor și prof. Georgiana Bătrân

● se va lansa prima carte a Asociației „Texte pe scenă" cu piese de autori din mai multe țări

Festivalul Internațional de Teatru Francofon va fi prefațat (sâmbătă, 22 octombrie, ora 20,30) de spectacolul trupei arădene „Amifran", „Psihoză la Curtea Regelui-Soare".

Afișul Festivalului de Teatru Francofon

● alături de arădeni vor fi, în festival, peste 300 de participanți

● pentru realizarea acestei ediții au acordat sprijin financiar: C. L. M., C. J. A., Ambasada Franței în România, Autoritatea Națională pentruTineret și alți generoși sponsori.

Deschiderea festivă a Festivalului va avea loc duminică, 23 octombrie, ora 13,30, în prezența Ambasadorului Franței, Excelența Sa Hervé Bolot și a oficialităților locale.

V. F.

Iosif Matula președintele CJ.Arad:

„La modul foarte serios s-a scris istorie astăzi"

● La ședința comună româno-maghiară

La ședința comună a guvernelor României și Ungariei, care a avut loc ieri la București, nu numai o premieră în relațiile bilatarale româno- maghiare dar și pentru prima dată când guvernele a două țări vecine din regiune se întâlnesc pentru a crește convergența dintre planurile lor de dezvoltare, a participat în calitate de invitat alături de omologii săi din Timiș, Bihor, Satu Mare și Maramureș și președintele Consiliului județean Arad, **Iosif Matula.**

La finalul sedinței celor două Guverne el ne-a declarat: **„La modul foarte serios s-a scris istorie astăzi. La lucrări au participat premierii și toti miniștri din ambele guverne. Pe ordinea de zi au fost 51 de proiecte și s-au semnat zeci de memorandumuri".**

Între altele s-a decis ca România să-și extindă rețeaua consulară proprie prin deschiderea unui consulat General la Jula/Gyula, oraș în care locuiește o populație importantă de etnie română și a unui Consulat onorific în Gyor, în timp ce Ungaria va deschide un Consulat General la Miercurea Ciuc și unul onorific la Iași. Evident s-a discutat și despre culoarul patru de transport european, cel care ne interesează direct, probleme ale învățământului, situația de la Roșia Montană etc.

Următoarea ședință comună a Guvernelor Român și Ungar va fi ținută la Budapesta anul viitor.

Doru Sava

Alexandra Braica, la Viena

Vicepreședintele PSD Arad, Alexandra Braica, participă în aceste zile la un seminar de training, pe tema „Democrația internă de partid", organizat de către Fundația Friederich Ebert, în Austria, la Viena. Braica a fost selectată, împreună cu alți 14 participanți din toată țara, pe baza prezentării unor eseuri tematice.

T. S.

Primăria a vândut terenul de sub stadionul ACU

Primăria municipiului Arad a încheiat, ieri, contractul de vânzare-cumpărare a terenului situat în Arad, strada Banu Mărăcine f.n., cu câștigătorul licitației din 12 septembrie a.c., **S.C. „Terra Invest" S.R.L.**

Terenul este vândut în suprafață de 31.903 m.p., fiind înscris în Cartea Funciară Arad la numărul 5130. Suma totală a tranzacției este de 3,2 milioane de euro.

„Banii obținuți din vânzarea acestui teren vor fi investiți în infrastructură, dar și în reparații la Stadionul UTA", a declarat **Gheorghe Falcă**, primarul municipiului Arad.

Cu alte cuvinte, pe terenul mult disputat pe care se află la ora actuală Stadionul ACU, vor fi construite, de firma câștigătoare, două magazine mari. Unul dintre ele se va numi Kaufland, iar numele celuilalt îl vom afla în zilele următoare.

E. Pantea

De la „Aurel Vlaicu" - Arad, la „IUT" - Nantes

Ieri, Universitatea „Aurel Vlaicu" a organizat în Complexul M (Micălaca) o inedită conferință de presă, avându-l ca invitat pe profesorul francez **Pierre Frustier** (specialist în comunicare), de la **Universitatea din Nantes**.

Prezentat mai întâi de către rectorul universității, prof. univ. dr. Lizica Mihuț: „Conf. univ. Pierre Frustier este șeful Departamentului Informație și Comunicare din cadrul IUT (Institutul Universitar Tehnic) și a venit la Arad pentru a testa posibilele relații de colaborare între Universitatea arădeană și Universitatea din Nantes", profesorul **Frustier** a făcut apoi o succintă expunere a felului cum este structurată școala de jurnalism franceză. Deși are ca specialitate turismul, din felul cum a expus teoria comunicării în mass-media franceză, s-a putut ușor extrapola și la celelalte domenii ale vieții cotidiene.

În continuare, profesorul - cu ajutorul cunoscutului jurnalist Radu Ciubotea, care și-a asumat rolul de traducător - a intrat într-un dialog interesant cu cei peste 100 de studenți de la Facultatea de jurnalistică prezenți în sală, în cadrul programelor **Leonardo**, conturându-se chiar perspectiva ca tineri de la **„Vlaicu"** să poată studia la **Nantes**.

Vasile Sărăndan

VINERI, 21 OCTOMBRIE 2005

TVR 1

7,00 Jurnalul TVR
8,00 Euro-dispecer
8,00 Isabel, în căutarea iubirii - s. (AP)
8,55 Prieteni la masă - doc.
9,30 Teleshopping
10,00 Cealaltă Românie
11,00 Reflector - rel.
11,30 Sânge și catifea
12,25 Euro-dispecer
12,30 Garantat 100%
13,30 Madeleine - d. a.
14,00 Jurnalul TVR
14,30 Teleshopping
15,00 Parlamentul României
16,00 Călătorie spre centrul Pământului - s. (AP)
16,55 Călătorie prin Ungaria - doc.
18,00 Interes general
19,00 Jurnalul TVR
20,30 Școala vedetelor
21,00 Stele... de 5 stele
22,00 Lost: Naufragiații - s.
23,00 Jurnalul TVR
23,30 Travelling circular Portret: Irina Petrescu
0,30 Monstru - f. SUA, 2003
2,30 Eurodispecer
2,35 Jurnalul TVR

TVR 2

7,55 Teleshopping
8,25 Euro-dispecer
8,30 CeZar și tipar
9,00 Rebelii - s., rel.
10,00 Tonomatul DP 2
11,30 Euro-dispecer
11,40 Pasiuni - s.
12,35 Euro-dispecer
12,40 Verdict: crimă - s.
13,30 Teleshopping
14,00 Desene animate: Norman cel normal
14,30 Încurcăturile lui Zack - s.
15,00 Împreună în Europa
16,00 Expediție în necunoscut
16,30 Euro-dispecer
16,35 Jurnalul TVR
17,00 TVR Timișoara
19,00 Moștenitoarea - s. AP
20,00 Trăsniții din Queens - s.
20,30 Washington în spatele ușilor închise - s. (AP)
21,30 Jurnalul TVR
22,00 Jurnalul Euronews pentru România
22,15 D'ale lu' Mitică
23,15 Polițiștii din L. A. - s.
Film 0,15 Când surâde șansa - dramă, SUA, 1990, p. III
1,55 Euro-dispecer
2,00 Cușca diavolului - thriller SUA, 1996
3,35 Euro-dicționar

PRO TV

7,00 Știrile Pro TV
9,10 Omul care aduce cartea
9,15 Tânăr și neliniștit - rel.
10,15 Doctorul de suflete - s.
11,15 Mamma mia - rel.
12,15 La bloc - rel.
13,00 Știrile Pro TV
13,45 Tănase Scatiu - dramă România, 1976
16,00 Tânăr și neliniștit - s.
17,00 Știrile Pro TV
17,45 Teo - divertisment
19,00 Știrile Pro TV
20,30 Stele verzi (12) - div.
23,00 Bune și nebune
0,00 Ali - dramă SUA, 2001
3,00 Stele verzi - rel.
5,00 Teo - rel.

TV ACASĂ

6,15 Micuțul Frijolito - s., rel.
8,00 Culoarea păcatului - s., rel.
9,15 De 3 x femeie
11,00 Amazoana - s.
12,00 Valentina, grăsuța mea frumoasă - s. (AP)
14,00 Legături de familie - s. (AP)
15,30 Micuțul Frijolito - s.
17,20 Rețeta de Acasă
17,30 Povești adevărate
18,25 Vremea de Acasă
18,30 Inocență furată - s. (AP)
20,30 Lacrimi de iubire - s. (12)
21,30 Culoarea păcatului - s.
22,30 Lori. Emisiune de divertisment (12)
0,00 Povești adevărate - rel.
1,00 Lacrimi de iubire - s.,rel.
2,00 Lori. Emisiune de divertisment - rel.
3,15 Legături de familie - rel.
4,15 Amazoana - s. (AP)
5,00 Povești adevărate

HBO

6,00 Cei trei muschetari - aventuri, 1993 (12)
7,45 Ritmul străzii - dramă, 2004 (12)
9,20 United - comedie, Norvegia 2003 (AP)
10,45 Eu și doamna Jones - dramă M. Brit. 2003 (AP)
12,25 Departe de Paradis - dramă, 2002 (AP)
14,10 Atât de aproape de cer - dragoste, 1995 (AP)
15,50 Cursa secolului - dramă 2003 (AP)
18,10 Spy Kids 3-D: Sfârșitul jocului - aventuri, 2003
19,30 Cinema ● Cinema ● Cinema
20,00 Prizonierii timpului - f. fantastic, 2003 (12)
21,55 Matrix - Revoluții - acțiune, 2003 (12)
0,00 Cold Mountain - dramă 2003 (12)
2,30 Răsplata - dramă 2002 (12)
4,05 Italiencele - comedie România, 2004 (12)
5,25 Hollywood necenzurat. Pamela Anderson

PRIMA TV

7,00 Teleshopping
7,30 Pet Show - rel.
8,00 Sport cu Florentina
8,05 Teleshopping
8,40 Călătorii în lumi paralele - s.'
9,40 Sunset Beach - s. (AP)
10,25 Oamenii vorbesc - rel.
Cu Mădălina
11,30 TeleRON
12,30 Teleshopping
13,00 Garito - p. I
14,10 Teleshopping
14,45 Garito - p. II
16,05 Dragoste și putere - s., (AP)
16,45 Guiness- lumea recordurilor
17,25 Farsele lui Jugaru - rel.
18,00 Focus
19,00 Camera de râs
19,30 Hugo - gameshow
20,00 Farsele lui Jugaru
20,30 Mereu prieteni
22,00 Trăsniți în NATO - s.
22,30 Săptămâna nebună
23,15 Călătorii în lumi paralele - s., rel. AP
0,00 Guiness - Lumea recordurilor
1,00 Focus - rel.
2,00 Mereu prieteni - rel.
3,30 Clubul de noapte Concursuri și chat

ANTENA 1—TV ARAD

6,00 Pactul de stabilitate - rel.
6,30 Știri Arad, sport, meteo
7,00 Observator
8,00 Canalul de știri
9,00 Anastasia - s., rel.
10,00 În gura presei - rel.
10,45 Știri Arad, sport, meteo - rel.
11,15 Lumea mare a celor mici
11,50 Teleshopping
12,15 Dădaca - s.
13,00 Observator
13,45 Vivere - s.
14,15 Revanșa starurilor - rel.
16,00 Observator
16,30 Știri
16,45 Anastasia - s.
17,45 9595 - Te învață ce să faci
18,50 Sport
19,00 Observator
20,30 Geniali - p. I
23,00 Intrusul - f. SUA 2000
2,30 Concurs interactiv - div.
3,30 Observator - rel.
5,00 Dădaca - s., rel.

INFO TV

8,45 Teleshopping
9,00 Info 2
10,00 O ceașcă de cafea, rel. - (AP)
11,30 Videoclipuri - relax
12,00 Prețul sănătății - rel.
12,45 Teleshopping
13,00 Info 1 - rel.
14,00 Cânt și joc la Moara cu Noroc - rel.
15,00 În actualitate - rel.
16,00 Infotext
16,45 Teleshopping
17,00 Drumul spre excelență
18,00 Info 1
19,00 Tribuna Universității UVVG
20,00 Mistere, farmece, miracole - doc.
20,30 Nerv pentru nervi
22,00 Info 2
23,00 Film
0,30 Videoclipuri - relax
1,00 Infotext

Redacția Adevărul nu își asumă răspunderea pentru modificările ulterioare intervenite în programele TV

B1 TV

7,00 Viața dimineața; 9,00 Verissimo; 10,00 Lumea cărților; 10,15 Carol - doc.; 12,15 Calendar ecumenic; 12,30 Teleshopping; 13,05 Euromaxx - doc.; 13,35 Fan X. Videoclipuri; 13,50 Jet Set; 14,00 Teleshopping; 14,30 Euroblitz - rel.; 15,35 Călătorii în China - doc.; 16,00 Jurnal de credință; 17,00 Vis de vacanță ; 17,30 Pasul Fortunei. Cu Urania; 19,00 Știri, **19,20 O casă de nebuni - s.; 20,00 Inimă de piatră - acțiune, SUA, 1997;** 22,00 High Life - divertisment; 22,45 Trenul vieții; 0,30 Știri; **0,45 Inimă de piatră - acțiune SUA, 1997 - rel.;** 2,30 Chat TV

TV SPORT

7,00 Știrile TV Sport; 7,15 Faceți jocurile! - concurs de pocher; 8,00 Știrile TV Sport; 8,30 Rally magazin - retrospectivă; 9,00 Știrile TV Sport; 9,30 Jocuri de vacanță; 11,00 Știrile TV Sport; 11,15 Teleshopping; 11,30 Hochei: Steaua-Dunărea Galați; 14,00 Știrile TV Sport; 14,10 Super Spania-Betis-Getafe; 16,00 Știrile TV Sport; 16,30 Fotbal. Cupa UEFA: Rennes-Stuttgart; 18,30 Știrile TV Sport; 19,00 Superbox. Gala de la Arad - live; 23,00 Hai la lupta cea mare! - „Moarte grea". Gala de la Constanța

NAȚIONAL TV

7,00 Jurnal de dimineață; 7,30 Dimineața cu Răzvan și Dani; 10,30 Teleshopping; 11,30 Căminul de 5 stele - rel.; 12,00 Teleshopping; **13,00 Ochi negri - s.**, rel.; 14,00 Jurnalul de prânz; 14,30 Țara lu' Papură Vouă; 14,45 Teleshopping; 15,00 Miezul problemei - rel.; 16,30 Pariu 24; 17,00 Super sport; 17,30 Naționala de bere; 18,30 Jurnal de seară; 19,45 Țara lu' Papură Vouă; **20,00 Mighty Quinn - acțiune SUA, 1989; 22,00 FBI - În prima linie - s.; 23,00 Cronici paranormale - s.;** 0,00 Clubbing; **0,30 Emmanuelle - s. erotic; 1,30 FBI - În prima linie - s., rel.;** 2,30 Jurnal de seară - rel.; **3,45 Mighty Quinn - f. SUA, 1989, rel.**

REALITATEA

6,45 Bună dimineața, România; 7,00 Realitatea de la 07; 7,45 Ziarul Realității; 8,00 Realitatea de la 08; 8,45 Ziarul Realității; 9,00 Realitatea de la 09; 10,00 Realitatea de la 10; 10,45 Ziarul Realității; 11,00 Deschide lumea; 11,30 Realitatea bursieră; 12,00 Realitatea de la 12; 12,45 Trecutul zilei de azi; 13,00 Realitatea de la 13; 13,15 Deschide lumea; 14,00 Realitatea de la 14; 14,55 Realitatea bursieră; 15,15 Realitatea medicală; 16,00 Realitatea de la 16; 17,00 Realitatea de la 17; 17,45 Editorii Realității; 18,00 Realitatea de la 18; 18,45 Realitatea zilei; 20,00 Realitatea de la 20; 20,15 Reporterii Realității; 21,00 Realitatea de la 21; 22,00 Zece fix; 23,00 Realitatea de la 23; 23,15 Case și terenuri; 0,00 Realitatea de la 00; 1,00 Realitatea de la 01

PRO CINEMA

7,00 Rondul de dimineață; 10,00 Teleshopping; 10,15 Icstrim Tivi; 10,35 Promotor - rel.; **11,00 Nu mă cheamă Rappaport - f. rel., p. I; 12**,45 Teleshopping; 13,00 Pokemon - d. a.; 13,45 Teleshopping; **14,00 Cleopatra 2525 - rel.; 14,45 Monk - rel.**; 15,45 Teleshopping; **16,00 Monk - rel.; 17,00 Nu mă cheamă Rappaport - comedie SUA, 1996, p. II (AP); 19,00 Cleopatra 2525 - s.; 20,00 Corupți de libertate - s. (12); 22,00 Cutia neagră - acțiune 1992 (16); 0,45 Corupți de libertate - s., rel. (12); 2,15 Legături periculoase - rel. (16)**

„Adevărul”, alături de cititori!

Zece premii de fidelitate, pentru zece abonați norocoși

☛ (Urmare din pagina 1)

Redactorul șef a început prin a le prezenta celor zece abonați schimbările prin care a trecut ziarul „Adevărul” în ultimele

Gheorghe Mladin

săptămâni: un format mai atrăgător, care face ziarul mai ușor de lecturat, tipărirea în două fascicole ce dă posibilitatea suplimentării, cu ușurință, a numărului de pagini și nu în ultimul rând, pozele color, de o calitate mult îmbunătățită. De altfel, dacă momentan imaginile color se regăsesc doar în anumite pagini, viitorul apropiat le va aduce cititorilor un ziar în totalitate color, de altfel, una dintre dorințele mai vechi ale colectivului redacțional.

„Dincolo de schimbările grafice, ne vom situa în continuare de partea cetățeanului nedreptățit și abuzat în drepturile sale de diferite instituții ale statului, pentru că ne bucurăm de un înalt grad de credibilitate, tocmai datorită legăturii puternice ce există între ziar și arădeni. De-a lungul timpului, ne-am demonstrat profesionalismul, astfel că, la ora actuală nu există un alt ziar local, la nivel național, care să aibă forța și puterea ziarului „Adevărul” în prezentarea subiectelor cu greutate”, le-a explicat redactorul șef **Ștefan Tabuia**, grupului de cititori premiați.

În continuare, într-o atmosferă destinsă, cei zece abonați au ținut să ne mulțumească pentru munca noastră, pentru strădania de a le aduce în fiecare zi cele mai noi informații, cele mai bune subiecte, anchete, comentarii în ziarul care, se află, de cinsprezece ani în slujba adevărului și a arădenilor.

Deși are 82 de ani, **Gheorghe Mladin,** din Lipova, ne-a spus că încă muncește în grădină, călătorește pe la copiii lui - care s-au stabilit la Cluj, respectiv București, dar nu pleacă nicăieri fără ziarul „Adevărul”. **„Când plec în vizită la copii, de obicei cu trenul, întotdeauna iau „Adevărul” cu mine și mai fac schimb cu vecinii din compartiment. Și mereu au numai cuvinte de laudă la adresa ziarului nostru local. La fel, copiii mei îl citesc pe Internet. De câștigarea acestui premiu m-a anunțat băiatul meu de la Cluj, la prima oră a dimineții. I-am povestit că, în urmă cu câteva zile am găsit două frunze de trifoi cu câte patru foi și iată că mi-au purtat noroc.”**

Dorina Cucu, din municipiu, este și ea alături de ziarul nostru de ani buni. Fiica dânsei, care s-a stabilit în Germania, citește zilnic ziarul pe Internet și obișnuiește să converseze cu mama sa pe marginea subiectelor publicate. **„Chiar după apariția listei cu abonații câștigători ai lunii octombrie, m-a sunat fiica mea să mă felicite, bucuroasă și pentru că premiul a fost extras de Marius Țucudean, care i-a fost coleg.”** D-na Cucu ne-a mai spus că apreciază foarte mult noua formă a ziarului și mai ales paginile color.

Premiul câștigat de **Gheorghe Julean** a fost ridicat de soția dânsului, care ne-a informat că apreciază în mod deosebit pagina „Spiritual”. **Florica Zăpuc**, din Arad și **Hortensia Tabac** din Nădlac citesc ziarul din scoarță în scoarță, și nu de puține ori se nasc dispute între membrii familiilor pentru întâietate la citit „Adevărul”.

Ștefănică Damian, din municipiu, ar dori mai multe reportaje, și mai ales unul din penitenciarul arădean, despre viața deținuților.

Ștefănică Damian

Mircea Dumitrescu, din Arad, a ținut să ne felicite pentru maniera echidistantă și combativă în care sunt redactate materiale, în special cele care scot la iveală fapte reprobabile din unele instituții ale statului. **Dorel Dragoș,** un cititor care a venit să-și ridice premiul tocmai din satul Lazuri, comuna Vârfurile și **Mircea Haiduc,** din Pleșcuța, satul Rostoci (care a intrat pentru a doua oară în posesia unui premiu de fidelitate)

Dorel Dragoș

susțin că nu-și pot începe ziua fără să răsfoiască ziarul județean.

Deși câștigător, **Gheorghe Ciocan**, Arad, str. Liviu Rebreanu nu s-a prezentat pentru ridicarea premiului din motive personale. Domnia sa își poate ridica premiul de fidelitate, 150 de lei noi, de la sediul redacției noastre, în baza buletinului de identitate și a chitanței abonament.

Abonamentele pe luna următoare la Ziarul „Adevărul” le pot aduce cititorilor noștri alte zece premii a câte 150 de lei noi (1,5 milioane de lei). Completați talonul special care va apărea în paginile ziarului în primele zile ale lunii noiembrie și trimiteți-l pe adresa redacției. Pe lângă premiul pe care îl puteți câștiga, prin abonament economisiți jumătate din banii necesari pentru cumpărarea zilnică a ziarului de la chioșcuri.

Foto: Ștefan Matyaș

Una... ...alta

În relatarea, altfel generoasă, pe care a făcut-o de la vernisajul expoziției fotografice a lui Paul Draja, Info TV Arad (fostă RCS, fostă Intersat) a optat pentru a ne oferi opinia unor diletanți din public, unul dintre ei arătându-ne tot la 5-6 secunde guma de mestecat pe care o molfăia. Credem că arădeanul era mai câștigat să afle câteva considerații din partea celor avizați. Bunăoară, de la artistul fotograf Francisc Kelen E. FIAP, care a fost prezent la vernisaj și a avut o intervenție interesantă, de calitate. Să nu fie cu supărare, dar asta este părerea noastră. ● Se zice că de ce ți-e frică nu scapi. Așa e. În '90 ne temeam și unii chiar urlau în stradă că „Nu ne vindem țara!” și iacătă c-o vindem. Deputații au aprobat deja ca străinii să poată cumpăra terenuri pentru reședințe sau sedii secundare (după cinci ani de la integrarea noastră în UE), dar și terenuri agricole și păduri (peste șapte ani de la integrare). Că dacă tot ne integrăm, ce să mai facem cu ele? ● Informație, sperăm, utilă: a intrat în vigoare noua Lege a cazierului judiciar și, de aci încolo, cazierul eliberat de poliție e valabil șase luni. Drumuri mai puține, cozi mai scurte. ● Primăria scoate iarăși la concurs postul de director la Teatrul de Stat „Ioan Slavici”. E a treia oară, așa că ar fi cazul unei reușite, că doar n-or fi mai complicate problemele de la teatrul nostru decât cele de la NASA, unde câștigătorul iese din prima. ● Parlamentarii au luat o hotărâre excepțională. Mai exact, între ora 12,30 și ora 14,00, doar ei pot mânca la autoservirea din Casa Poporului. Pentru că o fi stabilimentul respectiv al Poporului, dar doar după ce nu mai e al aleșilor noștri. În consecință, cei 1500 de angajați ai Parlamentului (mamă, ăștia-s mai mulți decât într-o uzină care chiar produce, nu plimbă hârtii!) își vor pune pofta-n cui în intervalul respectiv. ● Legătura intimă dintre surprinzătoarea Andreea Marin și Ștefan Bănică jr. este deja la vedere. Parțial, se înțelege, fiindcă, deocamdată, lumea îi știe încuiați în casă, dar n-are imagini. Poate le obține Ion Țiriac, că la banii lui!... ● Senatorii americani au refuzat să-și mărească lefurile. Deh, America e mai săracă decât România, unde senatorii aproape că și-au dublat bugetul pe 2006, comparativ cu 2004. E drept însă că nouă ne mai țiuie încă în urechi sloganul **„Să trăiți... bine!”**, deși, încet-încet, parcă se transformă în **„Mai trăiți?”**. Trăiesc românii și bine, dar nu direct, ci prin reprezentanții pe care i-au ales. ● Oricum, nici cetățeanul simplu, abstract și nebăgat în seamă nu are motive să pună mâna pe funie și pe săpun. Față de iarna trecută, gazul nu e mai scup decât cu 40 la sută, căldura cu doar 20 la sută, curentul electric tot cu 20 la sută, apa, canalul, alimentele, transportul în comun, medicamentele cu.. Dar ce contează, bine că nu s-au scumpit și mai mult. ● În meciul Bodu-Becali scorul a devenit 1-1. Șeful Fiscului i-a pus sechestru asigurator pe bunuri, însă Becali tot a reușit să înregistreze la Registrul Comerțului cesiunea acțiunilor de la Steaua către verii săi. Interesant este faptul că nimeni nu-l întreabă de sănătate și de datorii pe vicepremierul George Copos, care a șmecherit mai abitir Fiscul decât a făcut-o Becali. George Copos s-o fi vaccinat contra gripei fiscale? Te pomenești, din moment ce **„Bodu ăsta”**, cum zice Gigi, nu se interesează absolut deloc de sănătatea fiscală a lui Copos. ● Ne-am interesat pentru dvs. și e păcat să petreceți în week-end fără să cunoașteți: o ciorbă la restaurantul Parlamen-tului costă 1,50 lei, iar o friptură ca lumea o poți lua cu 3 lei. Sau, mai bine, o iau ei, că în afara Parlamentului e o altă lume. Parafrazându-l pe Adrian Năstase, România lor și România poporului fac exact două Românii, total diferite. ● Totuși, vorba ăluia, zâmbiți că poate fi și mai rău.

Tristan Mihuța

Cotta Collection
Un vis implinit
Vizitati magazinul Cotta Collection din
Gemi Center Micalaca
- 25 %
În perioada 21 - 27.10.2005 reduceri de până la 25% la garniturile din expoziție.
(c. 1216/2005)

Fost președinte al Organizației Municipale a PSD Arad, actualmente demisionar

Coloman Edeleni cochetează cu revenirea în partid

Vina mea - prea mult patos și ambiție

- D-le Edeleni, care este, în prezent, statutul d-voastră politic?

- Independent, dar cu dorința de a mă implica în viitor în politică pentru că eu cred că am ceva de spus.

- Cedeți că aveți vreo vină pentru despărțirea de PSD?

- Probabil că am o vină, dar vina principală nu este a mea. De fapt, alții ar trebui să spună care este vina mea, nu eu, pentru că intervine subiectivismul când vorbești despre propria persoană.

- Într-un proces de conștiință ați putea să vă identificați vina?

- Dacă asta poate fi o vină, atunci pot să spun că am pus prea mult patos și ambiție în ceea ce am făcut, iar asta i-a deranjat pe unii.

- Probabil că acei unii despre care vorbiți d-voastră s-au speriat tocmai de ambițiile d-voastră și au zis că ar fi mai bine să nu le fiți prin preajmă.

- Mai mult ca sigur. Pentru că eu am avut și încă mai am priză la membrii PSD și la electoratul PSD și, așa cum am declarat și altădată, voi rămâne în continuare pe același palier al politicii, pentru că sunt legat sentimental de PSD. Nici o dată nu voi fi membru al altui partid. Revenind la întrebare, în mod sigur actuala conducere s-a temut de entuziasmul cu care am muncit eu în partid.

PSD nu există ca partid de opoziție în Arad

- Există vreo șansă pentru a reveni, în termeni amiabili, în PSD?

- Nici o dată nu trebuie să spui niciodată. Așa că, eu zic că există o asemenea posibilitate, dar asta nu depinde numai de mine.

- Și care cedeți că ar fi calea pentru acea posibilitate?

- Singura cale este cea a dialogului. Din păcate, în prezent, o asemenea cale nu există în PSD Arad. Pentru că, dacă ar fi existat, astăzi PSD ar fi avut niște voci în CLM și în CJA, care să demonstreze că PSD există ca partid de opoziție și eu zic că am demonstrat că știm să facem și opoziție.

- Credeți că președintele Dimitrie Muscă este omul potrivit la locul potrivit?

- Eu mă întâlnesc cu mulți membri de partid ai PSD și stăm de vorbă despre situația din organizație. Foarte mulți sunt de acord că în fruntea PSD trebuie să fie un om echilibrat care să aibă și experiența, și autoritatea, și îngăduința de a accepta și părerile altora. Pentru că pot exista mai multe păreri. Ele trebuie măcar ascultate, pentru că unele pot fi valabile. Domul Muscă nu este un asemenea om.

Avram Crăciun, omul potrivit la conducerea partidului

- Cine credeți că ar putea fi omul despre care vorbiți d-voastră?

- Eu cred că acel om ar putea fi Avram Crăciun. Nu este numai părerea mea, este și părerea altora. El reprezintă un anumit echilibru. Eu nu am nici o adversitate față de domnul Muscă, dar îi imput câteva lucruri, anumite atitudini care nu au nici o legătură cu democrația de partid. Domnul Muscă confundă activitatea de la Curtici cu activitatea de partid. Nu merge.

- Se va schimba ceva în PSD Arad, mai ales dacă ne raportăm și la frământările de la centru?

- Este normal ca politica de la centru să aibă ecouri și în provincie, deci și la Arad. Și aici există frământări, există nemulțumiri și nu e vorba doar de mine sau de cei care au plecat din partid sau de cei care sunt marginalizați. Membri mai vechi dar și mai noi nu sunt mulțumiți de prestația PSD ca partid de opoziție și noi credem că se poate face mult mai mult. Dar, pentru aceasta, este nevoie de schimbare. Schimbare de oameni, de mentalitate și de atitudine. Altfel, partidul se duce de râpă.

Edeleni Coloman

A consemnat:
Ioan Iercan
Foto: Șt. Matyaș

Întrebarea săptămânii

Răspunde dl. Gheorghe Falcă, primarul Municipiului Arad

- D-le primar, când vor începe lucrările la proiectul legat de reabilitarea centrului vechi al orașului?

- Proiectul a câștigat faza zonală, calificându-se pentru faza națională. Am spus că a câștigat faza zonală, pentru că acest proiect este în competiție cu alte proiecte din alte județe, iar finanțarea proiectului se va face, dacă vom câștiga, și cu fonduri europene nerambursabile. Precizez că, dacă vom câștiga și la faza finală, vom primi cinci milioane de euro, bani nerambursabili. În acest moment, suntem în faza de evaluare națională care se desfășoară pe durata a două săptămâni. În caz că vom câștiga, urmează etapele de proiectare tehnică, licitația pentru consultanță, licitația pentru constructori și toate aceste etape durează cel puțin un an. În această fază de evaluare avem un punctaj foarte mare, 82 de puncte, ceea ce mă face să fiu optimist în privința promovării proiectului nostru.

I. Iercan
Foto: Ștefan Matyaș

Premieră la PRM Arad

După alegeri, nici o „jalbă" către Vadim !

Unul dintre punctele de pe ordinea de zi a Biroului Permanent Național al PRM a fost validarea conferințelor județene desfășurate în ultima perioadă. Alegerile de la Arad au fost validate fără probleme, neexistând nici o contestație, nici împotriva senatorului Aurel Ardelean, ales președinte al organizației județene, nici împotriva altor membri ai staff-ului. Este pentru prima dată în istoria PRM Arad când, în urma alegerilor, nu au fost trimise „jalbe" la Vadim.

Congresul, în noiembrie

Biroul Permanent a hotărât convocarea Consiliului Național pentru data de 29 octombrie. Printre altele, acest for va aproba organizarea congresului pe data de 19 noiembrie. Vor fi alegeri la toate structurile PRM, inclusiv pentru funcția de președinte, vor fi adoptate modificări la statut și va fi stabilită strategia partidului. **„În opinia mea, cele mai importante hotărâri vor fi cele legate de programul de dezvoltare economică pe toate domeniile, direcțiile de acțiune , strategia de implicare. La acestea lucrează intens colectivul de specialiști ai partidului și pot să vă spun că programul nostru va fi unul dintre cele mai moderne și europene programe**", a declarat senatorul Aurel Ardelean.

Întâlnire cu președintele Senatului Franței

Într-un răstimp scurt, senatorul Aurel Ardelean s-a întâlnit, oficial, pentru a doua oară cu Christian Poncelet, președintele Senatului Republicii Franceze, aflat, în fruntea unei puternice delegații, într-o vizită în țara noastră. Aceasta, ca urmare a unei invitații făcute de către o delegație a Senatului României, din care a făcut parte și senatorul arădean. În cadrul întâlnirii au fost abordate probleme legate de organizarea la București a Adunării Parlamentare a Francofoniei, anul viitor, tot ca urmare a propunerii delegației senatoriale.

Simion Todoca

ProDemocrația Arad are un nou președinte

Zilele trecute, interimatul la Asociația ProDemocrația Arad a luat sfârșit. Adunarea generală l-a ales în funcția de președinte pe Cristian Cotuna. Au fost aleși încă patru membri ai „boardului" de conducere, unul dintre ei, Narcis Boșneag, fiind ales vicepreședinte. Cotuna a câștigat cu 12 voturi contra șapte obținute de către Mihaela Indricău care, după propulsarea fostului președinte, Adrian Tămaș, în conducerea centrală, a fost numită președinte interimar.

T. S.

Lupta cu morile de vânt

☛ (Urmare din pagina 1)

Și pentru ca semnalul să fie unul cât mai clar, primul pe care a căzut măgăreața, cum se zice, a fost patronul celui mai puternic club de fotbal din România, „celebrul" Gigi Becali. Ce i se impută, de fapt, lui? Un singur lucru: **neplata către** stat a impozitelor pe care echipa de fotbla Steaua le datorează, impozite care împreună cu penalitățile se ridică la impresionanta sumă de 416 miliarde de lei vechi. Normal că Gigi Becali n-a fost de acord cu acest lucru, el apărându-se prin aceea că, zice patronul Stelei, atunci când a cumpărat clubul, în ianuarie 2003, el a cumpărat doar... **o parte din club.** Respectiv **partea fără... datorii!** Dacă n-ai ști că Gigi Becali este un om de afaceri - și încă unul uns cu toate unsorile! - i-ai putea acorda oarece circumstanțe atenuante, cu toate că și cel mai ageamiu întreprinzător știe că atunci când cumperi ceva, în cazul nostru - o societate, **cumperi și activul, și pasivul ei. Adică și partea bună, dar și datoriile respectivei societăți!** Ca atare, atunci când Gigi Becali a cumpărat A. S. Steaua de la George Păunescu, el a preluat și cele circa 7 milione de euro datorii pe care clubul le avea, datorii cauzate de neplata către stat a impozitelor curente.

Ce s-a gândit însă Gigi Becali? A cumpărat A. S. Steaua și pentru a face pierdute cele 7 milioane de euro datorate a înființat Clubul Sportiv Steaua, o firmă nouă, care, zice el, nu are nici o legătură cu... cea veche. Auzi, soro! Adică, iei de la firma veche **numele** - și încă ce nume! - **iei 20 și ceva de jucători** care valorează câteva milioane de euro, **mai iei și terenul** și toate dotările, dar asta n-are nici o legătură cu firma pe care ai despuiat-o de bani. Mai puțin de datorii. Pe care le-a ascuns, precum pisica murdăria, sub preșul de la ușă! Evident că toate aceste matrapazlâcuri au fost făcute sub ochii și cu acordul tacit al autorităților care nu au mișcat un deget. De ce? Iată o întrebare la care alții ar trebui să răspundă.

Știu ce vor spune unii la citirea acestor rânduri: bine, bine, domnule, dar aici este vorba despre fotbal, care este un „fenomen social"! Adicătelea, vezi Doamne, **fotbalul pentru că este fotbal, este deasupra tuturor și a orice, inclusiv deasupra legilor!** Respectiv, oricare român este obligat - și urmărit prin tribunale! - ca să-și plătească impozitele către stat, neputând mișca un deget - inclusiv să se căsătorească - dacă nu și-a achitat taxa de salubritate, în schimb, **el, supermanul, fotbalistul, nu are treabă cu toate aceste „fleacuri".** El, care câștigă de zece ori cât câștigă un slujbaș de rând, și care este obișnuit să umble numai în jeep-uri de zeci de mii de euro, el nu ar bani ca să-și plătească asigurările de sănătate. **Și asemenea lui - dacă ține, de ce nu? - procedează și patronii majorității cluburilor de fotbal din România,** cum se vede și din tabelul de mai jos, care au datorii care sfidează o țară întreagă.

Ce datorii au cluburile de fotbal

Steaua	11,5 milioane euro
Dinamo	**6,6 milioane euro**
FC Național	**3 milioane euro**
Oțelul Galați	**2,9 milioane euro**
Rapid	**2,5 milioane euro**
F. C. Argeș	**1,7 milioane euro**
Sportul Studențesc	**1,4 milioane euro**
Poli Iași	**500.000 euro**
Poli Timișoara	**448.000 euro**

P. S. În timp ce Gigi Becali se pare că a reușit să dribleze din nou statul român, prin transferarea în mare grabă a averii sale asupra a doi nepoți, Sebastian Bodu nu se lasă, el punând sechestru pe averea unui alt boss al fotbalului românesc, fostul patron al F. C. Brașov, Ioan Neculae.

O luptă care seamănă cu lupta cu morile de vânt. Cum se va sfârși ea? Va păți oare Sebastian Bodu ceea ce a pățit acel ministru al Sporturilor care a îndrăznit să se ia de„nașul" Mircea Sandu, un alt Gigi Becali al fotbalului românesc?

nou chir med
FĂRĂ INTERNARE
Tratament modern cu laser
VARICE,
VENECTAZII (Vene sparte),
SCLEROZĂRI VARICE.
Tratament fără operație pentru
HEMOROIZI,
FISURI ANALE
TELEFON
0256 48 68 81
0788 856 856
program
luni-vineri 8-19
sâmbătă 8-13
Calea Martirilor 15
Timișoara
(C.1463/2005)

MATROS
PARCHET SI ACCESORII
PARCHET LAMINAT + folie 3mm GRATIS =16,72 RON/mp fără TVA (167.200 lei/mp)
import ELVETIA
6 mm HDF click
Str Aurel Vlaicu Nr.28 - 32, Tel/Fax: 0257 - 349.888
Str. Pădurii Nr.107 vis-a vis de P-ța Obor Tel: 282.005
(c.921/2005)

GABOR PROFILE
ARAD - str. MĂLIN nr. 3
TEL/FAX 0257 349.848
MOBIL 0788 436.841/2
www.gabor-profile.go.ro
(1365/2005)
PORȚI
GARDURI
BALUSTRADE
din profile de aluminiu vopsite în câmp electrostatic
S-a terminat cu rugina!
Vânzare în RATE
calitate austriacă, design personalizat, culoarea visată

Încotro va zbura Aeroportul din Arad?

Ce perspective de dezvoltare are Aeroportul din Arad? Cum poate face el față competiției cu cel din Timișoara? Sub ce formă?Sunt întrebări care la ora actuală preocupă atât executivul Aeroportului Internațional Arad cât și Consilul Județean. Deocamdată nici măcar directorul companiei nu poate da un răspuns la această problemă. **„Au fost și vor fi în continuare runde de discuții cu omologul meu din Timișoara. Încă nu au fost finalizate ideile în legătură cu ceea ce se va întâmpla. Evident în această chestiune va trebui să se pronunțe atât Consiliul Județean Arad cât și Ministerul Transporturilor în subordinea căruia funcționează Aeroportul din Timișoara. Există mai multe propuneri dar la ora actuală nu sunt în măsură să va spun care va fi aleasă.”** ne-a declarat directorul Aeroportului, Dan Bălăcel.

Prudența în declarații a directorului Bălăcel este justificată în oarecare măsură de orgoliile locale ce pot fi aprinse de ideia unei „ colaborări” cu baza aeriană din Timișoara care să ducă la marginalizarea Aeroportului din Arad și transformarea lui într-un loc în care vor ateriza mai mult porumbei decât avioane.

Președintele Consiliului Județean Iosif Matula ne-a confirmat că se caută o modalitate de cooperare cu aeroportul Timișoara dar **„fiind în discuții tehnice nu suntem încă în măsură să dăm detalii. În termen de săptămâni însă vom putea prezenta o poziție oficială legat de acestă variantă.”** El a exclus însă cu hotărâre faptul că s-ar pune problema restângerii acivității aeroportului: **„Ne luptăm să aibe activitate, nu pentru altceva”.**

Foto: Șt. Matyas

Aeroportul arădean, mai „dă încă din aripi”

Practic lipit de cel din Timișoara aeroportul nu poate fi folosit de avioane de mare capacitate care în plus ar trebui să survoleze municipiul. Iar cele câteva curse charter cu destinația Arad și **„mărfarele”** care coboară la noi nu au cum să asigure dezvoltarea acestuia fără de care de un viitor nici nu mai poate fi vorba.

Doru Sava

Undă verde pentru subvenționarea centralelor termice

Subvenționarea centralelor termice de către stat tindea să devină, în ultima perioadă, o inițiativă tot mai puțin credibilă, normele metodolige de aplicare a acestei hotărâri a Guvernului întârziind să apară de câteva luni.

Mai mulți arădeni au încercat să se înscrie în cadrul acestui program, pentru a obține o parte din banii necesari achiziționării unei centrale termice, însă, deși s-au adresat cui trebuie, adică Direcției Muncii, funcționarii acestei instituții n-au putut decât să ridice din umeri la solicitările cetățenilor. În sfârșit, Guvernul a decis să pună capăt nebuloasei, adoptând celebrele norme metodologice.

Subvenția se va adresa persoanelor singure și familiilor cu venituri nete lunare pe membru de familie până la nivelul salariului minim brut pe țară, care utilizează pentru încălzirea locuinței gaze naturale și dețin sobe de teracotă. Ajutorul bănesc, acordat unei familii sau unei persoane singure care îndeplinește condițiile cerute de lege, acoperă un procent cuprins între 30 – 35% din costurile totale ale achiziționării, montării și punerii în funcțiune a unei centrale termice sau a unui arzător automatizat.

Formularele și lista firmelor autorizate

Cei care doresc să beneficieze de aceste subvenții trebuie să completeze o cerere și o declarație pe propria răspundere privind componența familiei și veniturile nete ale membrilor acesteia, aceste formulare putând fi găsite la Direcția Muncii, unde există și o listă cu firmele autorizate să monteze centrale. Directorul Direcției Muncii Arad, Victor Neamțiu, nu ne-a putut oferi, deocamdată, amănunte despre modul în care se va desfășura acest program, însă, a declarat că, va participa în aceste zile la o ședință la București, unde se va discuta, printre altele, și această problemă.

Conform actului normativ, titularii ajutoarelor bănești vor achita la firmele autorizate contravaloarea facturii privind achiziționarea, instalarea și punerea în funcțiune a centralei termice individuale sau, după caz, achiziționarea și montarea arzătoarelor automate, prin bonuri valorice (reprezentând subvenția de la stat) și diferența de numerar.

Pentru trimestrul IV 2005, pentru acordarea acestor ajutoare, Ministerul Muncii a prevazut suma de 390 miliarde lei vechi.

M. C.

„ Biblia” vameșilor a fost europenizată

Codul Vamal în vigoare datează din anul 1997. De aceea revizuirea acestuia și punerea în acord cu reglementările europene în domeniu a devenit inevitabilă. De altminteri armonizarea Codului Vamal reprezintă și unul dintre angajamentele luate de România față de UE la capitolul „ Uniunea vamală”.

Potrivit noului Cod Vamal al României adoptat de executiv și pentru care Guvernul va solicita parlamentului dezbaterea în procedură de urgență vor putea fi înființate antrepozite libere ca incinte în care, similar situației din zonele libere, mărfurile străine sunt considerate că nu se află pe teritoriul vamal al României. Locația acestora ori durata de funcționare vor fi precizate prin regulamentul de aplicare a CV. În ce privește recuperarea datoriei vamale, proiectul prevede înscrierea în evidența contabilă a cuantumului datoriei, după regulile ce vor permite urmărirea sumelor de plătă la autoritatea vamală. De asemenea se vor putea modifica declarațiile vamale după acordarea liberului de vamă. Un alt element de noutate care va simplifica formalitățile în cazul operațiunilor ocazionale sau nesemnificative, îl reprezintă declararea verbală a mărfurilor în cazul în care valoarea lor în vamă nu depășește un anumit plafon.

Contrabanda face 12 ani

Potrivit proiectului noului Cod Vamal sancțiunile în cazul contrabandei calificate cresc până la 12 ani sau chiar până la 15 dacă faptele sunt săvârșite de o persoană înarmată. În același timp efectuarea operațiunilor prin birouri vamale fără depunerea unei declarații vamale pentru toate bunurile sau mărfurile aflate în mijlocul de transport devine infracțiune care poate fi sancționată cu 2 până la 8 ani închisoare.

Procedurile tehnice pentru aplicarea prevederilor noului Cod Vamal vor fi detaliate în proiectul Regulamentului Vamal.

D. S

Raiffeisen acordă credite pentru IMM-urile din zona rurală

A treia bancă din România după activele totale, Raiffeisen Bank a semnat un acord de împrumut de 30 milioane euro destinat stimulării activității de creditare a intreprinderilor mici și mijlocii care-și desfășoară activitatea în mediul rural (localități cu mai puțin de 50.000 locuitori). Creditele vor fi folosite pentru finanțarea proiectelor de investiții. Valoarea unui credit este limitată la suma de 250.000 euro. Împrumutul beneficiază de un pachet de asistență tehnică nerambursabilă din partea UE (fonduri PHARE), în valoare de 3 milioane euro.

Prin acest acord Raiffeisen Bank dorește să lărgească zona de acordare a creditelor pentru IMM-uri, incluzând zonele rurale, unde intenționează să înființeze 100 puncte de acordare a creditelor.

SC TOP va moderniza piața din Grădiște

Piața din cartierul Grădiște a fost, în ultimii ani, uitată de autoritățile locale, fiind cea mai vitregită dintre toate piețele Aradului. Modul în care se desfășoară comerțul în acea zonă este departe de ceea ce se întâmplă în țările civilizate ale Uniunii Europene, acolo unde tindem să ne integrăm și noi, începând cu ianuarie 2007. Mesele pieței, atât câte există, sunt vechi, fiind montate înainte de Revoluție, au ajuns într-o stare avansată de degradare și, în plus, o mare parte din comercianți sunt nevoiți să-și vândă marfa pe trotuar.

Într-un târziu, SC TOP s-a gândit că ar fi cazul ca, după piețele centrale, după Piața Fortuna sau Miorița, să-și îndrepte privirile și spre Piața din Grădiște. Conform declarațiilor consilierului municipal Ovidiu Marian, membru în AGA la SC Târguri, Oboare și Piețe, în viitorul apropiat se vor demara lucrările de modernizare a pieței din Grădiște, fiind nevoie, însă, de achiziționarea unor suprafețe de teren, pentru a putea extinde spațiul destinat comerțului în zonă. **„Vrem să lărgim puțin și să amenajăm piața din Grădiște. Trebuie să ne extindem întâi cu terenul și apoi să dăm drumul la lucrare. Suntem în discuții pentru a mai lua teren, dar deocamdată nu pot să dau sume sau suprafețe”**, susține Moșneag. Consilierul municipal nu ne-a putut dezvălui nici valoarea investiției de la piața din Grădiște, proiectul fiind deocamdată în lucru. **„Ce pot să vă spun este că vom realiza o piață acoperită, dar nu așa cum s-a făcut până acum, ci una mai deosebită, cu un design care să se potrivească cu acea zonă. Acolo deocamdată nu se desfășoară un comerț civilizat. Nu e în regulă modul în care arată acea piață”**, mai spune consilierul municipal.

Cosmin Mihuța

Membru al HVB Group www.hvbbanca.ro

HVB Banca pentru Locuințe, o bancă de renume, specializată în domeniul locativ s-a lansat acum și pe piața românească. Produsul oferit de noi este unul eficient și foarte atractiv pentru client. Acesta poate economisi cu un randament anual de peste 7% (dobândă + primă de stat) și poate obține credit în lei, în valoare de 60% din suma contractată, cu dobândă fixă de numai 6%.

Acum, avem nevoie de TINE să colaborezi cu noi pentru vânzarea produselor noastre în unitățile bancare partenere.

TU: persoană dinamică, fire comunicativă, dispus(ă) să călătorești.

NOI îți oferim: siguranța unui sistem organizat, **2.000 RON** (sumă minimă garantată în primele trei luni), comision atractiv din vânzări, colaborare cu parteneri bancari, training pentru vânzarea produsului.

Trimite-ne CV-ul tău în română, împreună cu talonul de mai jos completat cu datele tale personale, la HVB Banca pentru Locuințe S.A, str. Dr. Grigore Mora nr. 37, sector 1, București, RO 011886 sau la numărul de fax: +4/021/3193972.

HVB Banca pentru Locuințe

Nume:...............................Prenume:.......................................

Adresă:..

Localitatea:..............................tel:..........................e-mail:...................

Ultimul loc de muncă:...

foto

Trimite acest talon la: HVB Banca pentru Locuințe, str. Dr. Grigore Mora nr. 37, sector 1, București

(com.1831/2005)

Scade presiunea fiscală

Contribuția firmelor la șomaj - redusă cu 0,5 la sută

Printr-o Ordonanță de Urgență a fost modificată legislația privind sistemul asigurărilor pentru șomaj, astfel că, contribuța datorată de angajatori la bugetul asigurărilor pentru șomaj s-a redus de la 3% la 2,5%. Pentru cei care angajează tineri absolvenți, statul va aplica o scutire de la plata asigurărilor pentru șomaj pe o perioadă de 12 luni. Persoanele care se asigură benevol în cadrul sistemului de asigurări pentru șomaj (liber-profesioniști, membri ai asociațiilor familiale), vor plăti o contribuție de 3,5% din venitul lunar (față de 4% potrivit reglementărilor anterioare).

Ordonanța de Urgență mai modifică cuantumul și perioada de acordare a indemnizației de șomaj, în funcție de stagiul de cotizare și contribuția la bugetul asigurărilor sociale de șomaj. Astfel, persoanele cu un stagiu de cotizare de cel puțin un an vor primi indemnizația de șomaj pe o perioadă de 6 luni, iar cele care au un stagiu de cotizare de cel puțin 5 ani vor primi indemnizația timp de 9 luni. Pentru stagiu de cotizare mai mare de 10 ani, șomerii vor beneficia, timp de un an, de indemnizație de șomaj.

C. M.

Drumul de la pază la... croitorie

De curând, Corpul Gardienilor Publici a fost reorganizat, instituția care a luat naștere primind numele Direcția Publică de Pază (D. P. P.). Chiar dacă se află în directa subordine a Consiliului Județean Arad, aceasta se autofinanțează. Și, pe lângă contractele pe care le obține, mai are o activitate conexă care, pe lângă că ajută conducerea unității să facă economii însemnate, aduce venituri în plus.

Activitate conexă: croitoria

Puțină lume știe că, încă de la înființarea Corpului Gardienilor Publici, pe lângă activitatea de bază s-a mai desfășurat una conexă. Este vorba despre un atelier de croitorie care funcționează de 11 ani și în care, chiar la început au lucrat, pe două schimburi, 24 de oameni. **„Acum am mai rămas doar patru. În ultima perioadă, am început să luăm femei din personalul activ pe care le calificăm în activitatea de croitorie”** povestește **Mitruț Tomuța**, șeful atelierului.

De altfel, noua organigramă prevede ca această activitate conexă să fie desfășurată de 11 persoane. În concluzie, foarte probabil, vor mai fi angajați câțiva oameni.

Venituri în plus

Principalul avantaj pe care îl reprezintă croitoria DPP este faptul că, anual, coase uniformele pentru agenții de pază, adică pentru foștii gardieni publici. Având în vedere că numărul acestora ajunge la 330, economiile care se fac sunt însemnate. Apoi, angajații le primesc gratuit, trebuind totuși să respecte perioada de uzură. **„Noi însă, lucrăm și pentru terți. De altfel, de aici obținem veniturile în plus. Puțină lume știe că, la foarte multe instituții, se poartă uniforme cusute la noi”** spune **Sorin Codoș**, comandantul Direcției Publice de Pază. Apoi, din câte spune d-l **Tomuța**, în zona de Vest a țării, nici o altă unitate de acest gen nu are un astfel de atelier.

De la salopete la...robe

Pe lângă uniformele pentru propriii angajați, secția de croitorie produce toate obiectele de îmbrăcăminte, exceptând lenjeria intimă. Mai mult, în ultima perioadă au început să lucreze în lohn. Clienții încep să aibă încredere și vin cu materia primă. Până nu demult, aceasta era achiziționată de șeful atelierului, în funcție de comenzi și de preferințele clientului. De altfel, și modelele sunt din ce în ce mai moderne. Chiar dacă **Mitruț Tomuța** este, în realitate, calificat ca și creator de modă, nu și-a impus niciodată gusturile în fața celor ce făceau comanda.

Au lucrat de la salopete, halate, geci, veste și până la... robe, acestea din urmă reprezentând și cea mai mare comandă de până acum. Aparent, rețeta succesului pare a fi rezultatul faptului că nu se lucrează decât pe bază de comandă. **„Noi nu avem nimic pe stoc. Producem după cum ni se cere. Ținem evidența pe calculator așa încât nu prea se poate greși. Lunar, verificăm producția și nu s-a întâmplat, vreodată, să ieșim în pierdere”** mai spune Tomuța.

... și la drapele

Tot în funcție de comenzi se execută și drapele. Indiferent dacă sunt simple sau cu stemă. Tot ceea ce contează este să se preia o comandă pe care angajații să o poată termina la timp. De altfel, în ultima perioadă, în ciuda faptului că nu și-au făcut publicitate, contractele au „explodat”, astfel încât comenzile ocupă 90% din capacitatea de lucru a angajaților. Una peste alta, atât comandantul **Codoș** cât și șeful de atelier consideră că ideea cu croitoria a fost una genială. O modalitate în plus de a face bani într-un loc unde, se știe, salariile se dau în funcție de banii pe care instituția îi aduce prin serviciile pe care le prestează.

Agentele de pază se... reprofilează

Anca Hălmăgean
Foto: Ștefan Matyaș

După aproape două luni de la înființare

S-a stabilit componența EIL

Deși echipa intersectorială locală (EIL) pentru eliminarea exploatării prin muncă a copiilor a fost înființată în urmă cu aproape două luni, de-abia acum au fost stabiliți definitiv și membrii acesteia. Astfel, Direcția de Asistență Socială și Protecția Copilului este reprezentată de Erika Stark și Flavius Șipoș, Inspectoratul Teritorial de Muncă - de Livia Vlad, Inspectoraul Județean de Poliție - de Lucia Cioară, Inspectoratul Școlar Județean - de Daniela Dangulea, Direcția de Sănătate Publică - de Laura Nicolescu, iar organizația neguvernamentală „Asociația pentru Drepturi Civice” - de Cristina Anamaria.

Au fost încheiate protocoale de colaborare între instituțiile susamintite. Acum, membrii EIL lucrează la elaborarea unui plan de acțiune prin care să depisteze cazurile de exploatare prin muncă a copiilor, să stabilească măsurile de protecție alternativă sau specială în asemenea cazuri etc. Termenul până la care planul de acțiune și alte aspecte organizatorice trebuie definitivate este 5 noiembrie 2005. Până atunci, cei care cunosc și doresc să sesizeze cazuri de exploatare prin muncă a copiilor o pot face sunând la telefonul copilului 983 sau contactând una din instituțiile care au reprezentanți în EIL. Până acum, la 983, s-a primit o singură sesizare, iar Inspectoratul Teritorial de Muncă a depistat doi angajatori care nu respectau programul de muncă de șase ore în cazul a patru minori.

D. Duțu

Recoltatul culturilor de primăvară și semănatul păioaselor, în plină desfășurare

Suntem, iată, la mijlocul toamnei, perioadă în care încărcătura de lucrări agricole este maximă, ziua fiind mult prea mică față de necesarul de timp reclamat de culturile ce așteaptă să fie recoltate sau, dimpotrivă, să intre sub brazdă.

Din raportările transmise de Direcția Agricolă Județeană am aflat că grâul a fost însămânțat întrun procent de 29 la sută față de program, respectiv pe 26.000 hectare; orzul s-a însămânțat pe 6000 ha; rapița pe 185 ha; orzoaica pe 70 ha, ca să numim doar culturile mai importante. **„La ora actuală consider că la grâu suntem în Program, chiar dacă acesta este cam ambițios, se mai poate însămânța până în 25 octombrie, ba chiar până la 1 noiembrie. La orz perioada optimă este depășită, dar cred că dacă timpul este favorabil săptămâna aceasta se poate încheia însămânțatul. Trebuie să precizez că suprafața propusă pentru însămânțat la rapiță a fost depășită cu 85 la sută, semn că agricultorii au înțeles să se orienteze și spre culturi cu desfacere asigurată și rentabile financiar”**, ne-a declarat Ioan Hondea, directorul Direcției Agricole.

Dar poate mai important decât însămânțatul este recoltatul, pentru că doar acum se poate aprecia munca din întregul sezon. Dacă la floarea soarelui recolta s-a adunat de pe 83 la sută din suprafață, la porumb, procentul de 20 la sută este considerat de Ioan Hondea ca nesatisfăcător, responsabil fiind în primul rând timpul nefavorabil. **„Cu toate acestea, sfatul meu este ca în cazul în care porumbul nu este copt, situație des întâlnită astăzi, să nu se recolteze în cazul în care nu există posibilități de uscare. Fac acest apel și pentru că prognoza meteo este bună, iar știuletele poate sta bine pe tulpină, până la deplina coacere”**, susține Hondea. Producțiile înregistrate până acum, de 4560 kg/ha - la porumb, 1900 kg/ha floarea soarelui și 2100 kg/ha la soia sunt considerate ca medii, întro statistică multianuală.

Oricum, munca va continua, agricultorul neavând liniște până când fiecare bob va fi numărat, cântărit și ... vândut.

Ioan Tuleu

Proprietarii își cer drepturile

Zeci de hectare de teren - doar pe hârtie

Amânarea termenului de depunere a cererilor privind retrocedarea terenurilor în natură proprietarilor de drept, până la data de 31 octombrie a.c., dă peste cap activitatea fondului funciar de la nivelul județului. Până acum au fost depuse 5286 de cereri, solicitări ce reprezintă 26,877 hectare agricole și 45.799 hectare terenuri forestiere, asta în timp ce județul beneficiază în totalitate de 12.612 hectare disponibile pentru a fi retrocedate.

Cel puțin la o primă vedere, cei mai avantajați par a fi proprietarii terenurilor forestiere, Aradul având încă la dispoziție 137.800 hectare de pădure, în care se regăsesc cele 25.000 de hectare solicitate. (diferența de la 25000 până la 45.799 este explicată de specialiștii în agricultură a fi reprezentată de pășune împădurită).

În ceea ce-i privește pe beneficiarii terenurilor agricole, situația nu este tocmai roză mai ales în ceea ce-i privește pe cei care mai au de primit pământuri în localitățile care nu mai au loturi disponibile. În cazul acestora, fie vor primi terenul în altă localitate, fie li se vor acorda acțiuni la fondul proprietății.

Madiana Mican

Găselniță pentru a trece... „puntea”

Polițiștii de frontieră de la Turnu au depistat o persoană de sex feminin care a încercat să iasă ilegal din România, folosindu-se de un pașaport românesc aparținând unei alte persoane. **Niculina P.**, de 26 de ani, din județul Dolj, a fost returnată din Italia, în cursul acestui an, în urma returnării fiindu-i suspendat dreptul de folosire a pașaportului, pe o perioadă determinată. Femeia a declarat că, în urmă cu câteva zile, aflându-se în municipiul Craiova, a găsit pe jos, în zona Gării CFR din localitate, un pașaport românesc și, considerând că există asemănări între ea și titulara pașaportului, a păstrat documentul.

„Dorind să ajungă din nou în Italia, pentru a-și căuta un loc de muncă, s-a prezentat la ieșirea din România, însă cu ocazia efectuării controlului de frontieră, lucrătorul nostru a sesizat diferențe fizionomice existente între persoana care s-a prezentat la control și fotografia aplicată în pașaport. Împotriva Niculinei P. s-a dispus începerea urmăririi penale, pentru săvârșirea infracțiunilor de însușire a bunului găsit, fals privind identitatea și tentativă de trecere ilegală afrontierei de stat.” - declară **Robert Iudt**, purtătorul de cuvânt al Poliției de Frontieră.

E. P.

O nouă optică asupra Sănătății

Eliminarea jocurilor de interese, direcționarea fondurilor în folosul cetățeanului, responsabilizarea clară a persoanelor din conducerea sistemului sanitar și oferirea unei alternative cetățenilor care doresc o abordare prin introducerea sistemului asigurărilor voluntare de sănătate - acestea sunt prioritățile actualei echipe de conducere a Ministerului Sănătății, anunțate în videoconferința cu prefecții și directorii instituțiilor deconcentrate ale statului.

La încheierea videocoferinței, prefectul Aradului, Cristian Stragea, și-a exprimat intenția de a organiza o serie de întâlniri cu responsabilii sistemului sanitar la nivel de județ. Întâlnirile din teritoriu, premerg seriei de întâlniri pe care ministrul Eugen Nicolăescu și secretarii de stat din Ministerul Sănătății le vor efectua în teritoriu, pentru culegerea de informații pertinente cu referire la reforma din domeniu.

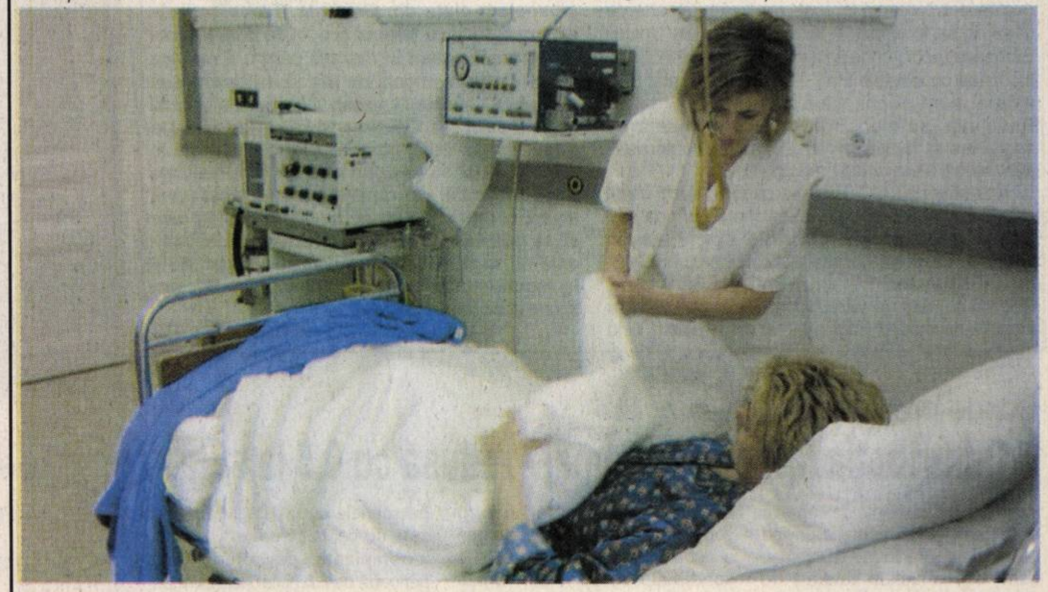

Angajații și pacienții spitalului municipal, așteptând... noua optică asupra sănătății

Eugen Nicolăescu a amintit că ministerul pe care îl conduce este primul care propune spre dezbatere, un pachet de legi, în detaliu. Acestea se găsesc pe internet și pot fi accesate la adresa **www.ms.ro**, la secțiunea „Proiecte acte normative”. De asemenea Ministerul Sănătății a pus la dispoziția celor interesați o linie tip TEL VERDE și două numere de telefon mobil unde se pot trimite sms-uri pe marginea proiectului de reformă în sănătate.

M. M.
Foto: Șt. Matyaș

Încet, dar sigur, Vladimirescu se unește cu Aradul

Peste 30 EURO metrul pătrat de intravilan!

☛ (Urmare din pagina 1)

Raul Bălănescu, în topul licitatorilor

Sala de ședințe a Primăriei din Vladimirescu a fost plină, ieri dimineață, de doritorii unui loc de casă în localitatea limitrofă a Aradului. Unii dintre cei prezenți s-au înscris pentru mai multe locuri, relevant fiind exemplul omului de afaceri arădean, Raul Bălănescu. Astfel, patronul cunoscutei firme Agrirom, s-a înscris la licitația, în parte, pentru 50 de locuri de casă. Că nu a câștigat prea multe se datorează faptului că au fost și alți pretendenți cu bani. De fapt, dacă aruncai o privire afară, puteai deduce cu ușurință acest lucru, strada pe care este situată clădirea Primăriei fiind invadată de zeci de autoturisme de lux.

Taxa de înscriere la licitație a fost de 500.000 de lei, plus alte 500.000 de lei caietul de sarcini, plus 10% din prețul de pornire a licitației, care a fost, așa cum vă spuneam de 10 EURO/mp (cu TVA inclus). Dintre cele 106 locuri scoase la licitație, cinci parcele au dimensiunea de aproximativ 500 mp, restul fiind cuprinse între 700 și 1.000 mp. După cum ne-a spus primarul Ioan Crișan, pentru fiecarea loc s-au înscris la licitație cel puțin doi pretendenți, cei mai mulți fiind opt (pentru parcelele mai mici). Un amănunt, deloc de neglijat, este acela că pentru toate parcelele scoase la licitație s-au cumpărat caiete de sarcini și s-au înscris participanți.

Nu au fost contestații (cel puțin ieri)

Condiția necesară și suficientă pentru a te fi înscris la licitație (termenul limită a fost 18 octombrie) a fost, după cum afirmau organizatorii, BANUL. Asta și pentru că persoana care a câștigat parcela este obligată ca în termen de 37 de zile (dintre care 7 reprezintă termenul de depunere a contestațiilor) să achite integral contravaloarea acesteia. În caz contrar, pierde garanția de 10% din valoarea inițială.

În altă ordine de idei, ieri, până pe la parcela cu numărul 30 (cât am asistat noi la licitație) nu s-a înregistrat nici o contestație. Acest lucru s-a datorat faptului că a fost organizată impecabil: **„Comisia de licitație a fost stabilită conform dispoziției primarului și votată de către Consiliul Local Vladimirescu. Din ea fac parte doi consilieri locali, doi funcționari din cadrul Primăriei și primarul. În plus, ca observatori au fost invitați toți consilierii locali, însă doar pe vreo doi i-am zărit, până acum, în sală"** - ne-a declarat **Ioan Crișan**, la puțin timp de la începerea licitației, într-o pauză când se semnau procesele-verbale.

Fiecare parcelă a fost licitată în parte, pasul de licitație fiind de 0,5 EURO. S-a ajuns, așa cum vă spuneam, la 30,5 EURO mp, dar s-au înregistrat cazuri (unul, doar) când locul s-a adjudecat cu 10,5 EURO mp („norocoasa" fiind **Ecaterina Dragoș**).

O parte din comisia de licitație, cu primarul Ioan Crișan (centru) în rol de judecător

Pentru a se evita discuțiile de orice fel și interpretările ulterioare, în situația când cel care a câștigat licitația nu achită contravaloarea parcelei în termenul stabilit, aceasta va fi scoasă, din nou, la licitație.

Cât privește utilitățile, Primăria Vladimirescu este obligată să introducă curentul electric, și să contribuie cu 50% la introducerea rețelei de gaz metan, apă și canalizare (restul de 50% urmând a fi plătit de beneficiari, pentru fiecare stradă în parte).

Licitația nu ține cont de cetățenii de onoare

Participanți au fost mulți, atât persoane fizice, cât și juridice. Dacă Raul Bălănescu, ca reprezentant al firmei sale, s-a înscris la licitația pentru 50 de parcele, au fost și alte firme care și-au dorit cu ardoare, și chiar au câștigat mai multe locuri. Una dintre aceste firme, care are și un nume predestinat, Casa Perfect, cu sediul în Vladimirescu, a cumpărat caiet de sarcini pentru 15 parcele, câștigând licitația pentru câteva dintre acestea. Dintre persoanele fizice, un nume ne-a atras atenția. Este vorba despre Melente Nica, cetățean de onoare al localității Vladimirescu (a editat, de curând, monografia comunei), dar care nu a avut prea mult noroc. Parcela pe care a licitat-o, cea cu numărul 8, a fost câștigată de către altă persoană fizică, ce a oferit 26 de EURO/mp.

Din câte am auzit trăgând cu urechea în stânga și în dreapta, mai sunt parcele pentru care unii dintre ofertanți ar fi dispuși să plătească 35-40 EURO/mp. Și asta pentru că parcelele respective se află în apropierea locului unde se va ridica un centru comercial. Să fie vorba despre „intimidarea adversarului"?

Două milioane de EURO

Astăzi, după terminarea etapei a doua a licitației, și după tragerea liniei, am putea constata (asta dacă prețurile oferite, ieri, la licitație, se mențin la fel de ridicate) că în vistieria Primăriei din Vladimirescu vor intra circa două milioane de EURO, peste 70 de miliarde de lei vechi, **„tradus"** în bani românești. Ceea ce nu este de ici, de colo.

Întrebat care va fi destinația acestor bani, primarul Ioan Crișan ne-a spus că o parte din ei se vor cheltui în primul rând pentru utilitățile necesare zonei respective: **„apoi, în această toamnă vrem să finalizăm lucrările pentru ca localitatea Vladimirescu să fie legată la canalizarea orașului Arad. Alți bani îi vom folosi pentru prioritățile comunei și pentru dezvoltarea acesteia"**.

Vor mai fi și alte licitații

Săptămâna viitoare, tot la sediul Primăriei din Vladimirescu va avea loc o altă licitație, tot pentru locuri destinate construcțiilor de locuințe. De data aceasta, însă, parcelele sunt în localitatea Horia, 14 la număr, și Mândruloc, 3.

„Cei care nu au reușit să intre, în urma licitației publice deschise, cu strigare, în posesia unei parcele, să nu fie supărați. Anul viitor, după parcurgerea tuturor etapelor prevăzute de lege, vom scoate și alte parcele la licitație. Și, dacă va fi cazul, cele licitate astăzi și care nu vor fi achitate în termenul stabilit" - ne-a mai spus primarul Ioan Crișan.

(com. /10.2005)

Într-o atmosferă... bine încinsă

Târgul erotic și-a descheiat primii doi nasturi

(Urmare din pagina1)

● Nu, nu este vorba despre... storcătoare de fructe, ci, firește, de jucării erotice ce depășesc inclusiv imaginația unui ins care, înainte de a vedea un târg erotic, ar jura că și-ar putea închipui orice. Cât cuprinzi cu ochii, doar lanțuri și sfori speciale - pentru inși care s-au săturat de banalități în materie de amor - falusuri de dimensiuni și culori inimaginabile - pentru niște obiecte care au nevoie, la cumpărare, de instrucțiuni de folosire, chit că oricine bănuiește că nu pot fi utilizate în... bucătărie - sau chiloței multicolori - despre care trebuie să ghicești că reprezintă niște obiecte de îmbrăcăminte, de la distanță dând impresia că sunt niște... sfori, adunate într-un soi de mănunchi contorsionat; mai apoi, reviste de profil, cărți de joc cu femei în ale căror garderobe bate vântul, reviste cu bărbați mușchiuloși care și ei au uitat să se îmbrace în fața aparatului de fotografiat, prezervative pe gusturi și culori (sau „pe arme și contingente", cum s-a exprimat un militar de carieră prezent la eveniment îmbrăcat civil) și multe, multe altele...

● Plăcerea celor peste o sută de arădeni care au găsit cu cale să-și petreacă seara la expoziția erotică și care se plimbau, curioși, printre standuri, a fost curmată de un grup de patru dansatoare superbe, exemplare feminine de... rasă, ce au oferit asistenței un dans ce a ținut cu gurile căscate pe toți bărbații și au determinat domnișoarele și doamnele prezente să-și tot întrebe partenerii la ureche câte ceva, pentru a-i mai distrage de la formele apetisante ale marcantelor reprezentante ale sexului frumos și... languros unduios.

● Odată adunați în fața scenei pe care fetele evoluau într-un mare... fel, am putut să remarcăm și personalitățile (marcante și ele) ale orașului care n-au ignorat evenimentul (ce a ajuns, iată, la a doua ediție și al cărui tată bun, la nivel național, este nimeni altul decât frumosul nostru Arad).

● Prefectul Cristian Stragea, de pildă, privea lucrurile cu detașarea medicului (care este):

- Ce părere aveți despre ceea ce tocmai vedeți?

- Este un eveniment deosebit, care caracterizează seriozitatea camerei de Comerț și Industrie; aceasta, iată, a organizat o manifestare frumoasă, civilizată și decentă, într-un cadru minunat, acoperind un segment de cerere pentru care există, se pare (n.r. - zâmbind) și ofertă... Este, totodată, și cel mai bun prilej, pentru tineri, v-o spune acum medicul și nu prefectul Stragea, de a se instrui cu privire la bolile cu transmitere sexuală, asupra tuturor lucrurilor care pot fi reținute mai bine de la un astfel de târg, decât dintr-o broșură oarecare.

- Ca atare, ce stand „prescrieți", domnule doctor Stragea?

- Recomand cu căldură standul Direției de Sănătate Publică Arad, care își propune, prin materialele promoționale oferite, să contribuie la educația înțeleaptă în privința bolilor cu transmitere pe cale sexuală.

- Ultima întrebare: veți veni și după miezul nopții?

- Nu, categoric nu voi veni după 12,00 noaptea...

● Pentru potențialii vizitatori ai târgului, precizăm că organizatorii promit, după miezul nopții, spectacole de strip-tease, pe care, iată, cel puțin prefectul Stragea le va rata.

● Primăria a fost reprezentată de viceprimarul Tiberiu Dekany:

- Ce înseamnă, pentru Arad, o asemenea manifestare?

- Înseamnă că este un oraș deschis, cu idei futuriste; și este bine că este așa.

- După 12,00 noaptea...

- (n.r. - râzând) Nu, nu voi veni. La ora aceea dorm.

- Ce stand ați recomanda?

- Nu cred că pot să fac asta...

● Consilierul **Emanoil Voicu** a fost mai dezinvolt: „Am fost și la prima ediție (n.r. - cu un zâmbet șăgalnic în colțul gurii) și este un lucru bun. Înseamnă că acest segment, de unii blamat, de alții lăudat, își are locul lui. Erotica este un subiect care există. Rămâne ca noi să-l tratăm într-o manieră corectă.

● Nu în ultimul rând, l-am întrebat pe directorul Expo Arad:

- Domnule Groșan, la fel de puțină lume a fost și anul trecut la deschiderea târgului?

- „La ora asta, da. Publicul nostru este și acela care frecventează barurile de noapte, or, ora șapte este total nepotrivită pentru..."

● În fine, târgul Erotic și-a deschis, cum am spus anterior, primii doi nasturi. Rămâne ca ceilalți să fie deschiși de fiecare dintre arădenii care-l vor vizita; o mai pot face astăzi și mâine, între orele 19,00 și 1,00 noaptea.

● Nu în ultimul rând, consemnăm momentul în care directorul Nicolae Groșan, după ce a salutat lumea și i-a mulțumit pentru participarea la târg, s-a exprimat: „Acum îi dau microfonu' lu' Mirabela!" Ca la un semn, asistența a izbucnit în râs. Profilul târgului, pesemne!

Dansatoarele care au deschis târgul promit un eveniment încărcat de pasiune

Foto: Ștefan Matyaș

Societate comercială angajează

- **AGENT VÂNZĂRI**
  - experiență minim 1 an, studii medii
  - salariu + comision din vânzări
- **REFERENT**
  - operator înregistrări, contabilitate primară, secretariat (cunoștințe operare PC, internet)
- **MAGAZIONER GESTIONAR**
  - minim studii medii
  - salariu motivant, în funcție de experiență și aptitudini
- **AGENT LIVRĂRI** (distribuție marfă în țară)
  - experiență minim 1 an
  - permis cat. B, C, D, E, salariu atractiv + compensații zilnice pentru deplasări în țară

Insistăm pentru persoane serioase și cu disponibilțiate la efort.

CV-urile se depun la sediul societății Arad, Calea Timișoarei nr. 41, fax 0257/287.766 între orele 15-17.

(6789511)

FUNDAȚIA ROMÂNO-GERMANĂ

Centrul de pregătire și perfecționare profesională
AUTORIZATĂ conform O.G. 129/2000
PENTRU ORGANIZAREA URMĂTOARELOR CURSURI:

CURSURI DE CALIFICARE:

- Lucrător în confecții și tricotaje - 2,5 luni
- Tâmplar universal - 5,5 luni
- Mecanic auto - 5,5 luni
- Ospătar - 4, 5 luni
- Coafor - 4,5 luni
- Tapițer - 2,5 luni

Diplomele sunt avizate de către M.E.C. și M.M.S.S.F.

INFORMAȚII:
Vladimirescu, str. Gării nr. 59, tel. 0257/514.931; 514.934
Arad, str. Episcopiei nr. 32, tel. 0257-214.965

(c.1005/2005)

SC „COSTE SHOES" SRL

ANGAJEAZĂ ECONOMIST
(evidență salarii)

INFORMAȚII LA TELEFON: 285.700.

(6789507)

PORTA DOORS

PORTA KMI ROMANIA

Este o fabrica de usi, cu capital polonez situata in Zona Industriala N-V Arad
Pentru completarea echipei cautam persoane motivate care sa ocupe urmatoarele pozitii:

MAISTRU TAMPLAR / SEF DE SCHIMB

Cerinte:
- Studii medii - preferabil in domeniul prelucrarii lemnului - sau experienta tehnica relevanta
- Experienta in coordonarea, supervizarea si controlul unei echipe
- Experienta in urmarirea realizarii planului de productie si in respectarea termenelor de livrare si de executie
- Aptitudini de organizare si comunicare

Responsabilitati:
- Coordoneaza si supervizeaza activitatea echipei
- Stabileste atributii si responsabilitati pentru membrii echipei si verifica modul de indeplinire al acestora
- Este responsabil cu instruirea si evaluarea echipei
- Urmareste realizarea planului de productie si respectarea termenelor de livrare si de executie

TIMPLARI / OPERATORI la masini de prelucrare a lemnului

Cerinte:
- Studii medii / calificare in domeniul prelucrarii lemnului prezinta un avantaj

STIVUITORISTI

Cerinte:
- Autorizatie ISCIR pentru motostivuitor

Daca sunteti interesat:
CV-urile /cererile de angajare (cu mentionarea postului pentru care candidati) pot fi depuse la sediul societatii din Arad,Str. III- Zona Industriala N-V, Nr.11 sau la nr. de fax 0257-227401. Informatii suplimentare se pot obtine la Departamentul Resurse Umane, tel. 227400. Numai candidatii selectati vor fi contactati.

(com./10.2005)

ARTE ARAD

Angajează:

CONFECȚIONERE
OPERATOR MANUAL

Oferim: salariu atractiv, motivațional, tichete de masă.

Cei interesați sunt așteptați la sediul nostru din str. Poetului, nr. 1/C. (Incinta UTA)
Informații suplimentare la telefon 0257 229 002

(C.A. 1367/2005)

Societate comerciala angajeaza

- sofer cu experienta, minim cat B, cu atributiuni de merceolog, disponibilitate program prelungit
- inginer instalatii tinar absolvent, cu solide cunostinte operare PC, disponibilitate program prelungit, carnet de conducere cat. B

Pentru prezentare si informatii zilnic intre orele: 10 - 12 la sediul firmei din Arad Calea Victoriei nr. 4a (linga hotel Marem)
Postati CV la e-mail: [illegible], până în data de 31.10.2005

(C.A. 1399/2005)

Sc Ideal Logistic Srl

str. PETRU RAREȘ, NR 77

Comercializează:

- Folie și ambalaje din polietilenă la preț de producător;
- Folie solar import Ungaria;
- Furtun de irigat prin picurare;
- Îngrășăminte foliare gama Kemira Plantactiv, Turbă Klassman

DEALER HONDA: motopompe, motosape, generatoare.
DEALER PEDROLLO: pompe, hidrofoare, submersibile.

Tel. 0257 276 858, 0722 983 076

(C.A. 1367/2005)

Șansa ta la Praktiker!

Praktiker face parte dintre liderii în domeniul magazinelor DIY (do-it-yourself) cu 350 de magazine în Europa și peste 20.000 de angajați.

la început a fost București...

... iar acum **expansiunea continuă în Arad**

CASIERI
(cod CA-AR)

Cerințe:
- Studii medii
- Cunoștințe de operare PC
- Experiență într-o poziție similară
- Excelente abilități de comunicare, organizare
- Capacitate de lucru în echipă

LUCRĂTORI COMERCIALI
(cod LC-AR)

Cerințe:
- Studii medii
- Experiență minimă în domeniile: materiale de construcții, instalații electrice, sanitare, lemn, decorațiuni, scule și unelte, feronerie, grădinărit preferabil în prelucrarea și folosirea acestora
- Cunoașterea pieței și experiență în lucrul cu clienții
- Simț comercial, spirit de echipă, corectitudine

Îți oferim un mediu dinamic, motivant, șansa dezvoltării carierei alături de o echipă tânără într-o companie multinațională! Dacă ai simț comercial, ești orientat către necesitățile clienților, îți este ușor să zâmbești și ai spirit de echipă, ești persoana pe care o căutăm. Trimite-ne CV-ul tău, menționând poziția pentru care aplici, pe adresa:
PRAKTIKER ROMANIA, Departamentul Resurse Umane, Str. Școlii nr. 7, 077190 Voluntari, jud. Ilfov. Fax: 021-20.47.209, E-mail: RoRecruitment@praktiker.com

Praktiker
pentru oameni praktici

(3711557)

S.C. Textile Medicale SRL

ARAD, STR. COCORILOR NR. 24/A (OROLOGERIE)

SOCIETATE franco-română

ANGAJEAZĂ

- **Confecționere mașini de cusut simple**
- **Operatori mașină automată de croit**

ÎN VEDEREA FORMĂRII SCHIMBULUI II

SE CERE:
- experiență pe un post similar
- seriozitate
- spirit de echipă

SE OFERĂ:
- salarizare avantajoasă
- prime lunare în funcție de performanțele obținute
- tichete de masă
- decontare abonamente transport

INFORMAȚII SUPLIMENTARE zilnic între orele 7-15,30 la sediul societății sau telefon 272.100, 274.200.

(com./10.2005)

La Centrul Volkswagen Timișoara
Volkswagen Golf pune condiții.

La apariția sa, a cincea generație Volkswagen Golf a reușit cel mai mare salt evolutiv. Odată cu dinamica superioară, a dovedit mai mult confort și mai multă siguranță* decât înaintașii săi legendari. Acum, și condițiile sunt mai avantajoase. La Autoclub - Centrul Volkswagen Timișoara, prețul pornește de la numai 10.999 Euro**. Dobânda la leasing este numai 7,5 %***. Iar lista cu dotările standard nu se mai oprește:

- ✓ ABS, ASR
- ✓ Aer condiționat "Climatic"
- ✓ Airbag frontal pentru șofer și pasager
- ✓ Airbag lateral față
- ✓ Airbag pentru cap
- ✓ Banchetă rabatabilă fracționat
- ✓ Centuri de siguranță în trei puncte
- ✓ Cheie de contact cu imobilizator electric
- ✓ Faruri cu reglare electrică pe înălțime
- ✓ Filtru de polen / praf
- ✓ Frâne față cu discuri ventilate
- ✓ Închidere centralizată cu telecomandă
- ✓ Lampă ceață spate
- ✓ Oglinzi laterale reglabile electric și încălzite
- ✓ Prindere ISOFIX pentru două scaune copil
- ✓ Radio CD-player cu șase incinte acustice
- ✓ Servodirecție electromecanică reglată automat în funcție de viteză
- ✓ Ștergător lunetă cu sistem de spălare
- ✓ Tetiere active față (2)
- ✓ Tetiere spate (3)
- ✓ etc.

* Volkswagen Golf a fost "decorat" cu cinci stele la testele Euro NCAP.
** preț CIP fără accize și TVA.
*** prin Porsche Leasing Romania.

Volkswagen Golf

Autoclub - Centrul Volkswagen Timișoara

Timisoara, Calea Lugojului, bifurcatie aeroport, telefon: 0256-289892, 287316, 293437

(COM./09.2005)

Societate comercială **A N G A J E A Z Ă**

- **tinichigiu auto**
- **electrician auto**

SALARIZARE FOARTE BUNĂ.

(com./10.2005)

INFORMAȚII tel. 270.441 ARAD, str. Andrei ȘAGUNA nr. 16-18

CONNEX®

TOT GSM
By Petrocom D&V

Ssst!

Păstrează-ți cuvintele pentru că te așteaptă:

4 luni abonament gratuit

50 de minute gratuite în rețea*

20 de minute naționale gratuite, lunar, pe viață

1000 x 1000 de premii de minute

(COM./09.2005)

Alege cu cap!
Avem din nou cea mai bună ofertă!

** valabil cu abonament Connex pe 2 ani

Arad: Bd. Unirii nr. 1-3, tel. 0726.116.069

RATE în magazin doar cu buletinul!

Oferta completă de servicii și telefoane în Magazinele sau la dealerii Connex.

Prețurile nu conțin TVA, telefoane în limita stocului disponibil. Ofertă valabilă în perioada 12 septembrie - 15 noiembrie. Ofertă valabilă pentru persoanele cu domiciliul într-unul dintre județele Arad, Bacău, Bihor, Iași, Sibiu, Suceava, Argeș, Dolj, Galați, Alba, Bistrița Năsăud, Botoșani, Caraș-Severin, Covasna, Harghita, Maramureș, Mureș, Neamț, Satu Mare, Sălaj, Tulcea, Vaslui, Vâlcea. Oferta este supusă unor excluderi disponibile în magazine sau la agenții de vânzări. Detalii despre regulamentul promoției se găsesc pe **www.connex.ro**
* Prin trimiterea unui SMS la 878.

MASCHIO **GASPARDO**

S.C. MASCHIO GASPARDO ROMANIA S.R.L.
lider mondial în producția de mașini și utilaje agricole

ANGAJEAZĂ
pentru fabrica sa din localitatea Chișineu-Criș:

INGINERI MECANICI PROIECTANŢI
Cerințe:
- studii superioare tehnice în domeniul mecanic
- constituie un avantaj cunoaşterea programului CATIA V5

INGINER MECANIC (DEPARTAMENT ACHIZIŢII)
Cerințe:
- studii superioare tehnice în domeniul mecanic
- persoană dinamică, cu iniţiativă
- constituie un avantaj cunoaşterea programului AS400

RESPONSABIL ASISTENŢĂ TEHNICĂ
Cerințe:
- inginer mecanic
- permis conducere categoria „ B "
- cunoştinţe operare PC
- constituie un avantaj cunoşterea utilajelor agricole

LĂCĂTUŞ MECANIC
Cerințe:
- permis conducere categoria „ B "

Se oferă un pachet salarial atractiv şi transport gratuit pentru persoanele din Arad.

Persoanele interesate sunt rugate să trimită un *Curriculum Vitae cu fotografie* la nr. de fax 0257-307040 sau pe e-mail la info@maschio.ro sau personal la sediul firmei din localitatea Chişineu-Criş, strada Înfrăţirii, F.N.

Pentru mai multe detalii sunaţi la 0257-307030 de luni până vineri de la 8-17.

(COM./10.2005)

De la 1 ianuarie 2006

Ungaria va introduce o viză specială de ședere peste 90 de zile pe teritoriul său

Ungaria va acorda o viză specială pentru ședere pe teritoriul său o perioadă mai lungă de 90 de zile, fără întrerupere, cu începere de la 1 ianuarie, a anunțat Departamentul pentru Muncă în Străinătate din Ministerul Muncii.

Potrivit unui comunicat al MMSSF "viza se acordă pentru păstrarea, cultivarea limbii maghiare, păstrarea identității culturale, naționale, participarea la forme de învățământ și studiu, în afara formelor de învățământ superior recunoscute de stat, întărirea relațiilor de familie, cu excepția reîntregirii familiei în Ungaria", precizează comunicatul.

Viza specială se va elibera cetățenilor români care îndeplinesc condițiile menționate mai sus, împreună cu cele generale referitoare la eliberarea vizei (confirmarea asigurării condițiilor de întreținere, locuință etc.) și care doresc să stea pe teritoriul Ungariei mai mult de 90 de zile, fără întrerupere.

Viză va fi acordată de Ambasada Republicii Ungare la București și de Consulatul General al Ungariei de la Cluj, fără taxă, după verificarea îndeplinirii condițiilor necesare, realizată prin audierea solicitantului și examinarea documentelor și adeverințelor prezentate de acesta.

MMSSF precizează că, la 90 de zile de la intrarea în Ungaria, viza specială de ședere (viza națională) trebuie schimbată cu un permis de ședere, care se va elibera în mod gratuit de direcțiile regionale ale Oficiului pentru Imigrare și Cetățenie.

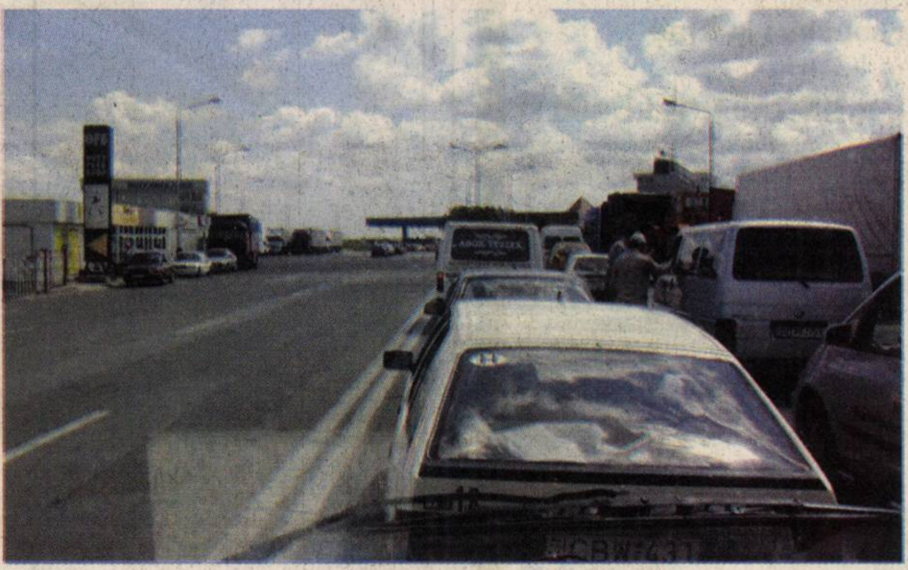

Cu permis de ședere spre... Ungaria

Durata permisului de ședere este stabilită de către consul, ținându-se cont de valabilitatea documentului de călătorie, de perioada permisă de scopurile solicitantului și de adeverințele prezentate de acesta.

Viza specială nu va da dreptul la angajare în muncă, obținerea de venituri, perfecționarea studiilor științifice sau de altă natură, motiv pentru care MMSSF subliniază oportunitatea pentru cei care vor obține această viză de a respecta scopurile pentru care le-a fost acordată, pentru a nu avea probleme cu autoritățile maghiare./

„Parc al dragostei și sexului"

În incinta Trocadero Centre din Londra se va deschide anul viitor o **„academie"** dedicată sexului și relațiilor amoroase, un **„parc al dragostei și sexului"** menit să atragă circa 600.000 de vizitatori pe an, relevă cotidianul britanic The Times, preluat de ediția online de joi a săptămânalului francez Courrier International.

„Trebuie să salutăm, desigur, faptul că englezii sunt primii care vor deschide o academie a dragostei", comentează Caitlin Morgan în publicația britanică menționată. **„Nu cred că este o laudă dacă afirm că modelul britanic de 'amor' este cel mai bun din lume. Să analizăm rotițele acestuia: șase luni de timiditate bolnăvicioasă, urmate de 50 de ani în care sunt spuse cu blândețe vorbele: 'Și dacă am avea un câine?' Ideea noastră despre dragoste este rațională. Este utilă. Are totul din dezvoltarea durabilă, spre deosebire de dragostea franțuzească, ce are nevoie de cantități enorme de urlete și desuuri. Dragostea britanică este utilă, reconfortantă, ca și ploaia, budincile și pantofii noștri"**, este de părere ziarista britanică.

Blocuri cu parcare în balcon

Arhitecții germani lucrează la designul unor blocuri care vor permite locatarilor să parcheze direct în balcoanele propriilor apartamente, relatează site-ul Ananova, consultat de Rompres.

Reprezentanții companiei Topos au declarat că noile blocuri, ce vor fi construite în Berlin, vor diminua problema parcărilor insuficiente din oraș și vor reduce furturile de automobile.

Cei care se ocupă de acest proiect au mai precizat că blocurile vor avea lifturi imense care vor permite locatarilor **„să conducă"** până în fața ușii.

Securitatea revine la putere în Georgia

Președintele georgian, Mihail Saakașvili, l-a numit, ieri, pe secretarul Consiliului de Securitate, Ghela Bejuașvili, în funcția de ministrul de externe al țării, post rămas vacant după demiterea cu o zi înainte a dnei Salome Zurabișvili, a anunțat administrația prezidențială de la Tbilisi, potrivit ITAR-TASS.

Ghela Bejuașvili, 38 ani, diplomat în relații externe și drept internațional, și-a început cariera politică la Ministerul de Externe, unde a ocupat diverse posturi între 1991 și 1993, apoi din 1997 până în 2000. El a fost ministru adjunct al apărării în perioada 2000-2004, apoi ministru al apărării.

Dna Zurabișvili a fost demisă, miercuri, ca urmare a unor relații conflictuale cu Parlamentul țării.

Anticorupții Europei laudă România

Grupul statelor împotriva corupției /GRECO/, mecanism anticorupție al Consiliului Europei, a dat publicității, cu acordul autorităților române, Raportul de evaluare al celui de al doilea ciclu despre România.

Raportul indică faptul că România a realizat progrese considerabile în materie de reformă legislativă și instituțională, că la București a fost adoptată o nouă strategie anti-corupție și un plan de acțiune pentru punerea ei în aplicare. Este consemnat, de asemenea, faptul că România dispune de organe specializate pentru combaterea corupției.

Documentul GRECO menționează, totodată, că numeroase proiecte sunt în lucru, în mod special reforma Codului Penal și a Codului de procedură penală.

Raportul subliniază, între altele, că România face eforturi susținute pentru obținerea de rezultate vizibile în ceea ce privește transformarea administrației, funcționarea ei eficientă și transparentă, prevenirea și reprimarea corupției din rândul unor persoane inițial morale.

Măsurile adoptate în România pentru aplicarea recomandărilor vor face obiectul unei noi evaluări a GRECO, în cadrul unei proceduri distincte, la începutul anului viitor.

Saddam Hussein, în fața Tribunalului special internațional, pentru asasinarea a 143 de șiiți din Dujail în 1982

Nepotul lui Saddam, arestat

Forțele de securitate irakiene au arestat un nepot al fostului președinte Saddam Hussein, bănuit că finanțează grupările insurgente, a declarat ieri un consilier în probleme de securitate, citat de Reuters.

Yasser Sabawi a fost reținut miercuri, în nordul orașului Tikrit - localitatea natală a lui Saddam - în timp ce oferea bani pentru a incita la violență, împotriva procesului fostului lider de la Bagdad și a șapte dintre principalii săi colaboratori.

„Este una dintre persoanele care finanțează terorismul și considerăm că există probe evidente că el este unul dintre canalele care colectează fonduri pentru susținerea operațiunilor teroriste în nordul și nord-estul țării", a indicat oficialul irakian.

Sabawi este fiu al fratelui vitreg al lui Saddam, fostul consilier prezidențial Sabawi Ibrahim Hasan al-Tikriti.

Peste o sută de persoane au protestat miercuri, la Tikrit, scandând sloganuri în favoarea lui Saddam Hussein.

În septembrie, un tribunal irakian a condamnat la închisoare pe viață un alt fiu al lui Sabawi, Ayman, acuzat de finanțarea insurecției și deținere de arme.

Un milion de dolari ascunși în conserve de chili

Poliția mexicană a confiscat miercuri pe aeroportul internațional din Ciudad de Mexico peste 1 milion de dolari bani gheață ascunși în cutii de conserve pe care se afla etichete de sos chili, informează joi Associated Press recepționată de Rompres.

Banii se aflau în 17 conserve nedesfăcute, iar conform poliției mexicane, fiecare astfel de conservă de chili **„valora nu mai puțin de 60.000 de dolari"**.

Amatorul de **„sosuri iuți"** care a încercat să se urce la bordul unui avion cu destinația Cali, Columbia, este un cetățean columbian identificat drept Edgar Victoria Abadia. El a încercat să treacă prin vamă banii ascunși în cutiile de chili, plasate la rândul lor în două geamantane.

Circumstanțele în care dorea să treacă vama au trezit suspiciunile polițiștilor mexicani care au dispus deschiderea unei cutii de chili în care au fost găsiți bani. După deschiderea tuturor celor 17 cutii de conserve au fost numărați 1.026.443 de dolari americani - bani care până la urmă s-au dovedit prea **„picanți"** pentru cetățeanul columbian care dorea să-i scoată din Mexic.

China îi sperie pe americani

China pare să-și crească capacitățile sale nucleare cu rachete ce pot atinge continentul american, a declarat, joi, la Beijing, ministrul american al apărării, Donald Rumsfeld, într-un discurs rostit la Academia de Științe Militare din capitala chineză.

"Astfel de progrese pot îngrijora", a adăugat oficialul american aflat în a treia și ultima zi a vizitei sale în China, confirmând astfel îngrijorările exprimate nu o dată de SUA față de modernizarea armatei chineze.

Admițând că Beijingul are dreptul de a decide asupra datelor pe care dorește să le dezvăluie în acest domeniu, Donald Rumsfeld a insistat, după cum relatează agențiile de presă internaționale, asupra transparenței informațiilor care, în opinia sa, ar permite mai multe certitudini în regiune.

Aflat în prima sa vizită la Beijing, de la numirea sa în fruntea Pentagonului, Donald Rumsfeld s-a întrebat, miercuri, asupra intențiilor pașnice ale Chinei în contextul expansiunii capacităților sale militare.

"Numeroase țări își pun întrebări în legătură cu ritmul și gradul expansiunii militare a Chinei", a declarat Donald Rumsfeld înaintea întâlnirii avute cu președintele chinez Hu Jintao, care este și șeful armatei chineze. Ulterior, în cadrul unei conferințe de presă comune, ministrul chinez al apărării, Cao Guangchan, i-a replicat omologului său din SUA, negând faptul că țara sa s-ar fi lansat într-o cursă a înarmării și afirmând că prioritatea Beijingului constă în dezvoltarea economiei și creșterea nivelului de viață a cetățenilor.

PROCTOLINE
CENTRUL MEDICAL PROCTOLOGIC
(c. 922/2005)
hemoroizi
fisuri anale
fără internare
fără operații
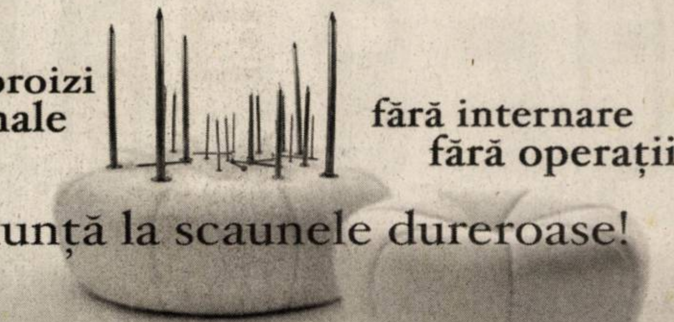
Renunță la scaunele dureroase!
Informații și programări:
Timișoara 0256 221 219
București 021 301 76 86 Iași 0232 261 818 Brașov 0268 333 985 Baia Mare 0262 212 622 Constanța 0241 548 463
www.proctoline.ro

ADEVĂRUL SPORTIV

Coraș - „în cărți“, la Sibiu

Liber de contract, antrenorul arădean Marcel Coraș a intrat în vizorul conducătorilor de cluburi, ce doresc o schimbare la nivelul băncii tehnice, din pricina rezultatelor nesatisfăcătoare. Primele tatonări vin dispre Sibiu, unde oficialii divizionarei B pun în discuție schimbarea antrenorului. Chiar în aceste zile, Coraș va avea o întâlnire cu președintele grupării de pe Cibin, în vederea ajungerii la un numitor comun și preluării băncii tehnice încă de la începutul săptămânii viitoare.

D. Scridon

Baschet feminin

Primul examen adevărat

După ce s-au „încălzit" în fața unor adversare mult mai modeste, fetele de la Baschet Club ICIM Arad se află înaintea primului examen adevărat din actuala stagiune. **Mâine, de la ora 17,** la Sala Sporturilor, arădencele primesc replica echipei U Cluj, o grupare imprevizibilă, în reconstrucție, ce poate încurca socotelile oricărei formații din campionatul intern. Studentele de pe Someș vin la Arad după eșecul de pe teren propriu cu Sportul și speră într-un succes pentru a rămâne în lupta pentru titlu.

De partea cealaltă, la ICIM apele s-au mai liniștit, victoria chinuită de la Sibiu fiind dată uitării. La fel și prima de joc (15 milioane lei/echipă), la care jucătoarele au renunțat de comun acord cu președintele Faur, în urma unei ședințe ce a avut loc la începutul acestei săptămâni. Tehnicianul Dan Moraru a pregătit astfel în tihnă primul derby al sezonului, singura jucătoare care nu s-a putut antrena la capacitate maximă fiind Ildiko Nagy, ușor accidentată (a primit o lovitură cu cotul în zona ochilor), după meciul de pe Cibin. Totuși, prezența ei în teren nu este pusă în pericol.

Din respect pentru iubitorii sportului cu mingea la coș din orașul nostru și din dorința de a-i (re)aduce la sală, organizatorii pregătesc câteva surprize. Una dinte ele o cunoașteți: componentele BC ICIM vor arunca în tribune tricouri cu autografele favoritelor. Celelalte le veți descoperi la sală.

Partida de mâine va fi oficiată de cuplul de arbitri: Mircea Șerban (Pitești) și Roxana Grigorescu (București), sub ochii delegatului FRB, Ioan Valerian (Târgoviște).

Daniel Scridon

Foto: M. Szego

În căutarea drumului spre coș...

Promisiuni pentru o gală pugilistică de efect!

Aseară, la hotelul Coandi a avut loc o conferință de presă prefațând gala de box profesionist de astăzi, de la Sala Sporturilor, programată cu începere de la ora 18,30. Pe lângă boxeri, care au avut de trecut proba cântarului oficial, figurile centrale au fost Adolf Ivanovici, Florin Ștefan (organizatori), Tiberiu Dekany - viceprimar, Dumitru Pepici - director Omniasig Arad și Adrian Fetecău - purtător de cuvânt al Federației. S-au adus mulțumiri, încă o dată, Primăriei Arad și firmei de asigurări pentru importantele contribuții aduse. Totodată, s-a adus la cunoștința mass-media că nu vor rata acest eveniment nici Rudel Obreja - președinte F.R.B., nici Francisc Vaștag - antrenor coordonator al lotului României, absentând doar Leonard Doroftei. Până acum, acest tip de manifestări au avut mare priză la public și au garantat ratingul televiziunilor. Singurul defect al celei de la Arad este că din ring va lipsi un reprezentant al orașului nostru. Oricum, s-a garantat că vom vedea un spectacol de calitate, sportivi valoroși, meciuri echilibrate. Bugetul alocat evenimentului se ridică la suma de 800 milioane lei vechi.

Adrian Hărțău

Albe și negre

Războiul nervilor

„Câinele moare de drum lung și prostul de grija altuia" *- este un proverb în care (și) Gabriel Boriga se regăsește. De ce ? Pentru că simte vântul schimbării supremației în baschetul feminin românesc, tânărul președinte al unui club apărut recent în peisajul acestui sport declanșează un veritabil război al nervilor, cu scopul de a destabiliza „familia BC ICIM".*

Acum 4-5 ani acest „mucos" - din toate punctele de vedere, în comparație cu Ioan Faur - îi ducea servieta ciprIotului care a pus bazele baschetului de performanță în Târgoviște. A încercat apoi să scrie în presă, să înființeze o școală privată de baschet, pentru a se trezi președinte de club (și) datorită poziției sale de consilier de pe Dâmbovița. Din înaltul acestei funcții își permite să jignească, să denigreze, să mintă. Acuzațiile imberbului personaj sunt tipic dâmbovițene: „Arădenii nu au capul pe umeri, nu sunt obișnuiți cu aerul tare din vârful ierarhiei, au o conducere neprofesionistă, etc". Și ne aduc aminte de o comedie spumoasă: ***„Uite cine vorbește !"*** *Adică, un individ care, probabil, a descoperit frumusețea acestui sport uitându-se la televizor, la meciurile Aradului din cupele europene, în care evolua și distinsa sa soție, Monica Broșovszky. Un mitocan, ce ar trebui să-i mulțumească lui Ioan Faur, pentru că astăzi, Monica poate evolua la Târgoviște (prietenii știu de ce...). Un caracter meschin, de la care nu poți avea pretențiile unui dialog de la distanță civilizat.*

Președintele Biandrei Târgoviște își închipuie că oficialii clubului arădean se vor coborî la nivelul său intelectual și vor menține artificial acest război al nervilor, prin riposte la fel de dure. Se va „dezumfla" repede, când va constata că președintele Faur nu îl bagă în seamă, îl tratează - cum merită - ca pe o cantitate neglijabilă, lăsându-l „pradă" proverbului: ***„Câinele moare de drum lung și prostul de grija altuia"...***

Daniel Scridon

Roșca, schimbările și autobuzul de Cluj

Fată în fată cu ziariștii s-a aflat ieri, la tradiționala conferință de presă de la FCM UTA, directorul tehnic, Victor Roșca. Cele mai interesante secvențe din această întâlnire le găsiți în rândurile ce urmează...

* V. Roșca nu este adeptul schimbărilor doar de dragul schimbărilor, așa că expirarea suspendărilor lui Mârne și Kelemen, nu vor atrage automat și titularizarea acestora. Mai ales că prestația lui Grozav între buturi l-a mulțumit. * Victoria cu Unirea Sânnicolau Mare a eliminat tensiunea, i-a făcut pe jucători să se simtă mai relaxat, de aceea și la Cluj se va juca doar cu gândul la victorie. **„Fiți siguri nu ne vom băga la Cluj cu autobuzul în poartă"** - a spus Roșca. * Recunoaște că l-a surprins numărul mare de jucători accidentați și rezultatele slabe ale echipei. La prima vedere nu există posturi deficitare în echipă, totul depinzând de talentul și inteligența jucătorilor, pentru ca UTA să iasă din criză. * Dorește formarea unui nucleu de 8 - 12 jucători care să joace în permanență, să se omogenizeze și speră că va reuși să-l formeze. * În privința foștilor secunzi, Băban și Enache, actualul responsabil de destinele „Bătrânei Doamne" a spus: **„Încă din prima zi i-am rechemat la echipă ca jucători, deoarece am nevoie de experiența lor de foști jucători divizionari A pentru a pune în practică ceea ce îmi doresc. Nu știu de ce nu au venit, probabil, din solidaritate cu fostul antrenor".** * În altă ordine de idei, să mai spunem că suporterii UTA-ei care doresc să-și însoțească favoriții la Cluj o pot face cu autocarul, ce pleacă sâmbătă dimineață, ora 5, din fața stadionului. Înscrieri se fac la telefon 0721/760.066, Luca Alecu.

Daniel Scridon

Aproape orice îţi doreşti, la doar un telefon distanţă.

Creditul prin telefon.
(021)408.08.08
Preaprobare în timpul convorbirii.

(com.3156/2005)

Obținerea unui credit de nevoi personale sau a unui card de credit este acum posibilă cu un simplu telefon. La Banca Românească, poți obține până la 17.000 de lei, pe care să-i folosești așa cum vrei. Mobilă nouă, reamenajarea locuinței, electrocasnice, vacanțe sau orice altceva îți dorești.
Venitul minim necesar? Doar 360 de lei pe lună. Veniturile acceptate de bancă pot proveni din salarii, pensii sau activități independente.
Ce-ți mai oferim? O mulțime de alte condiții avantajoase.
Mai bine te convingi singur. Sună la (021) 408.08.08*!

*Număr de telefon cu tarif normal.

BANCA ROMÂNEASCĂ
Membră a Grupului National Bank of Greece
www.banca-romaneasca.ro

Programul competițiilor

Fotbal

● **Astăzi, ora 15**, în cadrul etapei a VIII-a a Diviziei C au loc meciurile: Romtelecom Arad-UM Timișoara (teren Micălaca) și Victoria Nădlac-ACU Arad (teren Nădlac).

● În Divizia D, etapa cu numărul XII se dispută astfel. **Sâmbătă, ora 15:** AS Dorobanți-AS Vinga; Aqua Vest-FC Zimandu Nou; Regal Horia-UTA II; Vladimirescu 2003-Romvest Arad; Crișul Chișineu Criș-Șoimii Lipova, Dacia Beliu-Național Sebiș. **Duminică, ora 15:** Inter Zimand Cuz-Vointa Mailat; Unirea Șeitin-CNM Pâncota; Vointa Macea-Înfrățirea Iratoșu.

● Campionatul Județean a ajuns la runda a X-a care se dispută **duminică, ora 15. Seria A**: Ghioroc-Curtici; Căpâlnaș-Tisa Nouă; Păuliș-Aluniș; Zăbrani-Șagu; Bârzava-Covăsânț; Fântânele-Mândruloc; Săvârșin - stă; **Seria B**: Global Sport-Sânleani; Macea-Munar; Zădăreni-Inter Arad; Peregul Mare-Nădlac; Sânpetru German-Pecica; Sântana-Secusigiu; Felnac - stă. **Seria C:** Seleuș-Șimand; Mâsca-Șicula; Satu Nou-Flacăra Țipari; Târnova-Chereluș; Apateu-Șiria; Luceafărul Țipari-Lunca Teuz; Sintea Mare - stă. **Seria D:** Bârsa-Bocsig; Drauț-Buteni; Cermei-Tauț; Vârfurile-Dezna; Gurba-Șomoșcheș; Moneasa-Șepreuș; Berechiu-Lunca Teuz II

Baschet

● În Divizia A/feminin, **sâmbătă, ora 17**, la Sala Sporturilor are loc partida dintre BC ICIM Arad și U Cluj-Napoca.

Polo

● **Sâmbătă, ora 18 și duminică, ora 10**, la Bazinul „Delfinul" are loc „dubla": Astra-Rapid (Superliga)

Rugby

● **Sâmbătă, ora 10**, pe terenul CPL se întâlnesc CSU Contor Zenner „Aurel Vlaicu" Arad și Rulmentul Bârlad.

Handbal

● În Divizia A/masculin, duminică, ora 11, la Sala Sporturilor se dispută meciul HC Arad-CSM Sebeș

Box

● În această seară, **de la ora 18,30**, la Sala Sporturilor are loc o glaă de box profesionist.

ANIVERSĂRI

La cei 15 ani, pentru cea mai cuminte și dragă nepoată,
SABINA,
bunicii îți urează numai bucurii, sănătate și înțelepciune.
LA MULȚI ANI!
(37849)

Cu ocazia împlinirii celor 2 anișori, îi urăm finuței noastre dragi,
BLOJ BIANCA
sănătate,
LA MULȚI ANI
și o copilărie frumoasă. Nașii DORA și PETRE.
(38170)

MATRIMONIALE

BĂRBAȚI SLOVENI caută ROMÂNCE pentru CĂSĂTORIE, vârsta 20-55 ani. Relații telefon 0038640783031. (38034)

VÂNZĂRI APARTAMENTE O CAMERĂ

Vând garsonieră cf. 1, Micălaca-Alfa, 18.000 Eu. Telefon 0727.982.469. (36972)

Vând cameră 39 mp. la casă Legea 112, preț 6.500 Eu. Telefon 0740.362.492. (37727)

Vând apartament o cameră, B-dul Revoluției, cumpărat cu Legea 112, superamenajat, decomandat, plus pivniță 104 mp, 30.000 Eu negociabil. Telefon: 272.226, 0745.135.555. (37775)

Vând apartament Grădiște, una cameră, et. I, gresie, faianță, internet. Telefon 0744.167.595. (37863)

Vând garsonieră confort I, etaj I, Piața Soarelui. Telefon 0745.127.155. (37891)

Vând apartament o cameră, gresie, faianță, zonă centrală, preț 25.000 Eu. Telefon 0766.722.173. (36861)

Vând apartament 1 cameră, ultracentral, parter, bucătărie, WC, cămară alimente, încălzire centrală, contorizat, preț 23.000 Eu. Telefon 0722.669.558. (36898)

Vând apartament 1 cameră, zona centrală, etaj II, gresie, faianță, parchet, 25.000 EU negociabil. Telefon 0766.722.173. (37928)

Vând apartament 1 cameră, etaj II central. Telefon 0357-410274, 0727.248.957. (38001)

Vând apartament 1 cameră, str. Eminescu, amenajat, proprietate, preț la vedere. Telefon 210464; 0788.488.075. (35665)

Vând garsonieră, strada Bușteni, telefon 231227, 0746. 231.913.(37747)

Ocazie! Vând apartament o cameră, central, demisol înalt, bucătărie, baie, 17.500 Eu negociabil. Telefon 272226, 0745.135.555. ()

Vând apartament la casă, central, 1 cameră, bucătărie, 51 mp, baie, șpais, cablu TV, telefon, contorizat, gaz, pivniță. Telefon 0257/284769; 0721.502.276; 0724.063.190. (37044)

Vând apartament 1 cameră, Vlaicu, 20.000 Eu. Telefon 514699, 0744.934.117, 0746.291.068. (38196)

Vând garsonieră, confort I, etaj. I, Bl. P1, Poetului, parțial îmbunătățită. Preț 21.000 Eu., negociabil. Informații telefon 0740.290.336, 0257/229.753; 0788/272.611. (38216)

Vând (închiriez) urgent, garsonieră, confort I, mobilată 17000 Eu. Telefon 0726.236.367. (38258)

VÂNZĂRI APARTAMENTE DOUĂ CAMERE

Vând apartament 2 camere, 97 mp + 47 mp, curte, neamenajat, zona P-ța Mare, str. Al. Gavra nr. 1, 33.000 EU, negociabil. Telefon 0722.986.692. (36876)

Vând apartament 2 camere, Micălaca-Alfa-Vlaicu, 30.000 Eu, negociabil. Telefon 0727.982.469. (36972)

Vând apartament 2 camere, 78 mp, central, Chișineu-Criș. Telefon 0257-350.502; 0257-350.145. (37674)

Vând apartament 2 camere, 6/10, Fortuna, 26.000 Eu, ne-gociabil. Telefon 0357/803.367; 0743.084.436. (37686)

Vând apartament 2 camere amenajat integral, central (Maiakovski). Telefon 254.411; 0743.157.370. (37708)

Vând sau schimb apartament 2 camere (cu 3 camere) Micălaca, parter, amenajat la cheie, preț 31.000 Eu. Informații telefon 0745.371.148. (37726)

Vând urgent apartament două camere, confort doi, Fortuna, complet contorizat, climă, 22.500 Eu negociabil. Telefon: 0257-244302, 0257-242982, 0740.022.271. (1475, Uta)

Vând apartament două camere, 56 mp, et. 4/4, amenajat, climă, Fortuna, 23.500 Eu negociabil. Telefon: 272226, 0745.135.555. (37775)

Vând apartament 2 camere, Malul Mureșului, Et. I. Telefon 416.103. (37836)

Vând apartament 2 camere, semimobilat, et. 4, cartier Alfa, preț 30.000 Eu., negociabil. Telefon 0744.275.658; 0257/277.722. (37853)

Vând apartament ultracentral la casă 2 camere, Legea 112, 36.000 Eu. Telefon 0740.254.702. (37879)

Vând apartament la casă, 2 camere, zona centrală, preț 22.500 Eu. Telefon 0742.456.026. (37885)

Vând apartament 2 camere decomandat, neîmbunătățit, str. A. Vlaicu 210, Bl. A1-3, et.5, Telefon 0357/416065 sau 0727.814.309. (Ag. UTA 1497)

Vând apartament 2 camere, zona Aradul Nou. Telefon 0744.937.307. (37988)

Vând apartament 2 camere, parter, zona 500 Micălaca, 28.500 Eu, negociabil. Telefon 0746.121.773; 0741.051.659. (38016)

Vând apartament două camere, parter, Vlaicu, 19.500 Eu. Telefon 0741.158.798; 0722.645.898. (38036)

Vând apartament două camere, confort doi, în Grădiște, 23.000 Eu negociabil. Telefon 212840. (1481, Uta)

Vând apartament 2 camere, etaj intermediar, la B-uri, în Vlaicu, preț negociabil. Telefon 210464; 0788.488.075. (35665)

Vând apartament confort I, 2 camere, neamenajat, decomandat, zona Vlaicu, preț 29.500. Telefon 210464; 0788.488.075. (35665)

Vând apartament 2 camere, parter (posibil privatizare), geam termopan, ușă metalică, contorizat, Aradul Nou, Aleea Muncii, 32.000 Eu. Telefon 0745.523.225. (36846)

Vând apartament 2 camere, confort I, suprafață 70 mp, etaj 4/4, Vlaicu, contorizat căldură și apă, geamuri termopan, preț 29.000 Euro, negociabil. Telefon 0727.377.622. (36564)

Vând 2 camere, Poetului, etaj 2, mobilat, 32.000 Eu, telefon: 213192, 0722.257.409. (37688)

Vând apartament 2 camere Micălaca 100, decomandat, 70 m.p., contorizat apă+căldură, etaj intermediar, preț negociabil. Telefon 0744.506.100. (Ag. UTA 1492)

Vând urgent apartament bloc 2 camere, decomandat 60 mp., hol, bucătărie, cămară, baie-vană, apă caldă-rece, balcon închis, încălzire termoficare, sau schimb cu garsonieră confort 3 + diferență, bloc la Uzina de Apă 2, Bloc 1 ap. 16. Telefon 0742.181.182. (37821)

Vând apartament două camere, decomandat, zona Fortuna. Informații telefon 240514. (38023)

Vând apartament 2 camere, semidecomandat, parter, balcon închis, canalizare separată, ideal privatizare, zona 500 Micălaca. Telefon 0257/381.158. (38257)

Important

La solicitarea celor interesați publicăm și fotografiile (alb-negru) aferente anunțurilor de vânzări case, mașini sau apartamente.

Vând apartament 2 camere, decomandat, confort I, 80 mp, 4/10, neamenajat, Vlaicu (Schell), 31.500 Euro. Telefon 255215; 0726.410.987. (38034)

Vând 2 apartamente 2 camere, Alfa și Piața Avram Iancu. Urgent, prețuri bune! Telefon 230513, 0740.576.800. (38112)

Vând apartament două camere în Micălaca, bl. 504, ap 4, ideal pentru spațiu comercial. Informații telefon 0744.479.838. (38118)

Vând apartament 2 camere, încălzire proprie, 2 băi, ușă blindată, la parter, str. Praporgescu, nr.22. Informații telefon 257017, 0723.572.493. (38126)

Vând apartament 2 camere, 77 mp, Aradul Nou, decomandat. Telefon 0722.606.527. (38182)

Vând apartament 2 camere, zona 300, et. 8/8. Telefon 253428, 0722.606.527. (38182)

Vând apartament îmbunătățit, 2 camere + garaj, 50.000 Eu negociabil, Banu Mărăcine. Telefon 255180. (38179)

Vând sau schimb apartament 2 camere, decomandat, demisol, intrare stradală, ideal birouri, B-dul Praporgescu, 42.000 Eu. Telefon 0722.355.941. (38187)

Vând apartament două camere, în Pecica, parchetat, teracote, baie, decomandat. Telefon 0745.087.027. (38200)

Vând apartament ultracentral, mansardă, 2 camere, 2 bucătării, 60 mp, necesar renovare, 16.000 Eu., negociabil. Telefon 281192 sau 0747.028.289. (38238)

Vând apartanent 2 camere, decomanate, central, etaj 4/4. Telefon 0726.680.924 sau 0726.680.925. (Ag. UTA, 1519)

Vând apartament, ultracentral, B-dul Revoluției, 2 camere, Legea 112, neamenajat, etaj 2/2. Telefon 0742.120.326. (38246)

VÂNZĂRI APARTAMENTE TREI CAMERE

Vând urgent apartament 3 camere, etaj 3/4 zona Vlaicu, str, Fluturilor, bloc 12, 25.500 EU negociabil. Telefon 289030, 0724.983.915. (36868)

Vând apartament 3-4 camere, Micălaca-Alfa-Vlaicu, prețuri negociabil. Telefon 0727.982.469. (36972)

Vând apartament 3 camere etaj 3/4 Calea Romanilor, îmbunătățiri, 35.000 E. Telefon 211.713; 0743.142.285. (37676)

Vând apartament 3 camere, Vlaicu, 27.500 Euro. Telefon 0722.653.878. (37762)

Vând apartament 3 camere, Vlaicu, ultramodern, blocurile noi, 50.000 Euro. Telefon 0722.653.878. (37762)

Vând apartament 3 camere, Alfa, parțial mobilat, decomandat, contorizat, parchetat, preț 36.500 Eu; Telefon 285.814; 0745.654.473. (37886)

Vând apartament 3 camere decomandat, contorizat, Micălaca, Bloc 201, preț 41.000 Eu, negociabil. Telefon 0257/259.358; 0721.979.092. (37974)

Vând apartament 3 camere Vlaicu, confort, etaj intermediar, renovat, 38.000 Eu, negociabil. Telefon 0726.756.590. (37978)

Vând apartament 3 camere, central, 194 mp., 7.500 Eu, negociabil. Telefon 0746.121.773. (38016)

Vând apartament 3 camere decomandate, îmbunătățit, climatizare, etaj 10 Vlaicu, 29.000 EU, accept credit. Telefon 0740.025.411, 0357-417722. (30124)

Vând apartament 3 camere, neamenajat, decomandat, zona 500 Micălaca, preț 35.000 Euro. Telefon 210464; 0788.488.075. (35665)

Vând apartament Samantha, 3 camere, urcător, cumpărat cu L112 în 1998, et. 2,3/10, amenajat, utilat impecabil, (ne)mobilat, (ne)utilat, garaj sau schimb cu casă, apartament 4-5 camere sau spațiu comercial. Telefon 0723.235.846. (36551)

Vând apartament 3 camere la casă, str. A. Șaguna, renovat la cheie, curte comună, toate utilitățile, 49.500 EU. Telefon 285814, 0723.514.829. (36039)

Vând apartament 3 camere, confort I, decomandat, ne(mobilat), et. intermediar, Vlaicu, camere și bucătării mari, toatal dotat și amenajat, garaj, 37.500 /35.500) Eu. Telefon 243.203. (37888)

Vând apartament de lux lângă teatru, 3 camere, 120 mp, amenajat stil occidental, 82.000 Eu. Telefon 283874. (38042)

Vând apartament 3 camere Alfa, etaj II. Telefon 0745.900.603. (37967)

Vând apartament 3 camere, central, etaj I decomandat și renovat. Telefon 338637, 0723.297.118. (38023)

Vând apartament 3 camere, decomandate cu toate utilitățile, total 100 mp, preț informativ 35.000 Eu. Telefon 0746.853.586 sau 0357/807.339. ()

Vând apartament 3 camere, etaj 2/4, 70 mp, str. Hațeg. Telefon 0257/272945. (37077)

Vând apartament 3 camere, bl.709, et.2, Micălaca, urgent, negociabil.Telefon 263127. (38074)

Vând apartament în Micălaca, 3 camere, 2 băi, garaj, et.1, vedere la stradă, preț negociabil. Telefon 262312 sau 0742.425.025. (38205)

VÂNZĂRI APARTAMENTE PATRU CAMERE

Vând (schimb cu apartament 2 camere + diferență) apartament 4 camere, 2/4, decomandate, hol 9 m, balcon 9 m închis, gresie, faianță, parchet, contorizat, garaj, boxă, Piața Soarelui. Preț la vedere. Informații 0746.057.200. (38011)

Vând apartament 4 camere, decomandat, 2 băi, 3 balcoane, et. 4, acoperiș în garanție, str. Barbu Lăutaru, Bl. 38. ap. 15, preț 38.000 Eu. Telefon 0741.524.550; 0743.883.915. (37637)

Vând apartament la casă, 4 camere, toate utilitățile, Legea 112, achitat 1997, central, preț 41.000 Eu. Telefon 285.814.; 0723.514.819. (37886)

Vând apartament, Milea, etaj I, între Primărie și Tribunal, suprafață 245 mp, 5 camere + dependințe, 2 intrări, 2 balcoane (unul spre parc), 2 boxe, 2 contoare gaz. Preț la vedere. Telefon 0723.528.658. (37934)

Vând urgent apartament 4 camere, B-dul Revoluției. Telefon 0721.371.837. (37909)

Vând apartament 4 camere, amenajat, decomandat, Micălaca, Abrud, termotecă, boxă, garaj. Telefon 0745.360.725. (37079)

Vând apartament 4 camere, decomandate, (ne) mobilat, modificat, gresie, faianță, termopan, încălzire proprie, garaj, Micălaca. Merită văzut, 56.000 Eu. Telefon 279636, 0788.178.496. (38180)

VÂNZĂRI CASE

Vând CASĂ, 3 camere, dependințe, curte, grădină, în LIPOVA. Telefoane 229666; 0746.244.653; 0743.138.536.

Vând casă în Stațiunea Moneasa, imediat ocupabilă. Telefon 0259-349712, după ora 16. (36442)

Vând casă în Vladimirescu, p+2 etaje, cu suprafața utilă 670 mp, din care 150 mp spațiu comercial și restul compusă din 10 camere 3 holuri, 3 băi, bucătărie, living, piscină, etaj 1, preț 85.000 Eu negociabil. Telefon 0740. 763.678.(37793)

Vând casă în Nădlac, 6 camere, baie, anexe, curent trifazat, grădină, preț 27.000 Eu. Telefon 0256-245006, 0721.825.587. (36530)

Vând casă central Vărșand, 4 camere, bucătărie, baie, cămară, anexe. Telefon 0746.693.796. (Ag. Criș, 524).

Vând trei case și un hectar pădure, Covăsânț. Telefon 0747.284.712. (37812)

Vând casă la șosea, în localitatea Odvoș, 2.500 mp, 14.000 Eu. Accept și credit ipotecar. Telefon 0724.972.704. (36916)

Vând casă str. Brâncoveanu nr. 93, 6 camere, 2 băi, bucătărie spațioasă, aer condiționat, încălzire proprie pe gaz, pivniță, terasă, garaj, curte, suprafață totală 496 mp. Telefon 0744.507.773. (37682)

Vând cabană Insula Mureș, teren dublu, grădină, pomi fructiferi. Informații telefon 0742.082.046. (36991)

Vând casă propietate, str. Grigore Alexandrescu, nr. 19, 2 camere, bucătărie, baie, pivniță și hol, încălzire centrală pe gaz, termopane, parchet, gresie, merită văzută. Telefon 0741.968.780, preț 40.000 Eu. (37627)

Vând urgent și ieftin casă mare în Tauț cu 3.000 m.p., grădină, 130 pomi, 2 case în curte. Telefon 214415, 0745.003.019. (37666)

Vând casă cu 3 camere, 1 bucătărie, cu Legea 112. Cumpărată la zi. Prețul 45.000 Euro, negociabil, str. Adam Guttenbrun, nr. 20. Telefon 0744.293.309; 0729.004.503. (37689)

Vând urgent casă, Aradul Nou, toate utilitățile, 1440 mp, 68.000 Eu, negociabil. Telefon 256128, 0745. 239.523. (37794)

Vând casă 5 camere, Aradul Nou (Mureșel), 500 mp, fs 23 ml, amenajată, recent renovată, 92.000 Eu negociabil. Telefon 272226, 0745. 135.555. (37775)

Vând casă, P+E, 720 mp, Sânicolau Mic, intrare auto, amenajată, 85.500 Eu negociabil. Telefon: 272226, 0745. 135.555. (37775)

Vând casă 5 camere, P+M, 720 mp, Micălaca, fs 16 ml, 100.000 Eu. Telefon: 272226. 0745. 135.555. (37775)

Vând casă 5 camere, Aradul Nou, 720 mp, fs 16 ml, 73.500 Eu negociabil. Telefon: 272226, 0745. 135.555. (37775)

Vând urgent casă 6 camere, baie, bucătărie, anexe, 2 terase, încălzire centrală, mobilierul existent și electrocasnice, grădină mare, localitatea Macea Nr. 580, 65.000 Eu. Telefon 0747.688.827. (37887)

Vând urgent casă centru orașul Pecica, 2 camere, baie, bucătărie, pivniță, anexă 2 camere, apă curentă, curte și grădină 24.000 Euro, negociabil. Telefon 0747.688.827. (37887)

Vând urgent casă 7 camere, 2 bucătării, baie, curte, grădină, garaj, 65.000 Euro. Telefon 0740.454.304; 280917. (36856)

Vând sau schimb casă din cărămidă, formată din două corpuri de clădire pe DN 7, cu apartament la Arad, plătesc diferență. Telefon 214418; 0740.146.292. (36882)

(Continuare în pag. 16) ☛

S.C. Amatex S.A.

firmă germană cu sediul în Sânleani 375, jud. Arad producătoare de confecții de tricot pentru copii

ANGAJEAZĂ

Confecționere, cu și fără calificare

SE OFERĂ condiții de muncă la standarde occidentale, transport din Arad asigurat, tichete de masă și salarizare deosebită.

INFORMAȚII de luni până vineri între orele 7,00-15,30, la tel. 270.702, 270.703, 256.618; 0357-101.220.

(6789496)

S.C. FRANCKMAR SRL Arad

nou

DEALER AUTORIZAT DAEWOO

- **MONTEAZĂ INSTALAȚII AUTO de alimentare cu gaz GPL Marini Italia, la CELE MAI MICI PREȚURI**

EXEMPLU:
Dacia carburator de la 9.200.000 lei cu TVA inclus
Dacia injecție: de la 12.500.000 lei, cu TVA inclus
Daewoo Matiz de la 12.700.000 lei, cu TVA inclus
Daewoo Cielo, de la 10.900.000 lei,cu TVA inclus

PROGRAMĂRI LA TELEFON. 0257/25.11.79 str. Andrei Șaguna 16-18.

- **COMERCIALIZEAZĂ ANVELOPE BARUM la *PREȚURI PROMOȚIONALE* cu MONTARE și ECHILIBRARE GRATUITĂ.**

EXEMPLU:
155/65/13 - 1.090.000 lei cu TVA inclus
165/70/13 - 850.000 lei, cu TVA inclus
175/70/13 - 1.150.000 lei, cu TVA inclus
185/65/14 - 1.390.000 lei, cu TVA inclus

(COM./09.2005)

Domenia Credit

Creditul Ipotecar Româno-American

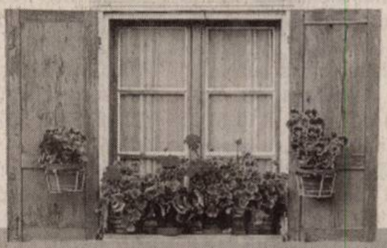

Specialistul creditelor ipotecare acum și în Arad

Noi îți dăm acces la soluții de creditare pentru:
- ACHIZIȚIE locuință
- ACHIZIȚIE teren pentru construire de locuință
- RENOVARE/ FINISAJ locuință
- CONSTRUIRE locuință

Avantaje:
- Aprobări rapide
- Flexibilitate mare în calculul veniturilor
- Se acceptă lucrări în regie proprie pt. renovare și construcție
- Nu este necesară identificarea locuinței înainte de solicitarea creditului de achiziție

Contact Arad: în fiecare zi de luni
B-dul Decebal nr. 9, Hotel Arad, Sala de protocol; tel.: 0723 986.930;
Contact Timișoara: Str. Take Ionescu nr. 22; tel.: 0256 43.11.74;
e-mail: timisoara@domenia.ro; www.domenia.ro pentru precalificare on-line

(3712219)

S.C. LAICOM SRL

IMPORTATOR PRODUSE CONGELATE DIN CARNE

dorește să angajeze

ÎN VEDEREA EXTINDERII ACTIVITĂȚII:

Economist
pentru serviciul financiar-contabil

CERINȚE OBLIGATORII:
- cunoștințe în domeniul contabilității și fiscalității
- cunoștințe bune de Excel
- seriozitate
- responsabilitate

Asistent importuri

CERINȚE OBLIGATORII
- cunoștințe de limba engleză nivel avansat (cunoașterea altor limbi străine constituie avantaj)
- carnet de conducere cat. B
- cunoștințe operare PC
- seriozitate
- responsabilitate

INFORMAȚII SUPLIMENTARE la tel: 0257-254.111 sau la sediul societății: Calea 6 Vânători nr. 55.

(6789510)

Mobilier nou import Anglia → **cele mai mici prețuri** → **Micălaca, Bloc 301 (lângă Maranata)**

(6789514)

MINISTERUL FINANȚELOR PUBLICE

Agenția Națională de Administrare Fiscală
D. G. F. P. Arad/A. F. P. Arad
Bd. Revoluției nr. 77, localitatea Arad

Dosar de executare 77665/19.11.2005

ANUNȚUL PRIVIND AMÂNAREA LICITAȚIEI

Se amână licitația pentru vânzarea bunurilor mobile la S.C. CONFTEX SRL, cu sediul în Arad, str. Peneș Curcanul nr. 7, programată pentru data de 23.10.2005, în data de 25.10.2005, la sediul AFP Arad, camera 26, ora 11, conform prevederilor OG 92/2003, republicată.

Șef administrație, Mihaela Găleanu (c. 1235/2005)

Fundația Cultural-Umanitară „Henry Coandă”

organizează Cursuri de calificare și inițiere

Autorizate de Ministerele Educației și Muncii

CALIFICARE: cosmetică, tehnician-maseur, coafor, coafor-frizer-manichiurist-pedichiurist

INIȚIERE: cosmetică, coafor, manichiurist, pedichiurist, tatuator, machior, maseur. După tehnicile Valmy.

CALIFICARE: vânzător mărfuri alimentare, vânzător mărfuri nealimentare, lucrător în comerț, programator-analist, agent turism-ghid, agent vamal, bucătar, barman, ospătar, operator instalații la extracția, distribuirea și tratarea gazelor.

INIȚIERE: operator introducere, validare și prelucrare date, contabil.

Cursurile sunt recunoscute în țară și străinătate.

Instruire profesională periodică: cursuri de igienă

RELAȚII: tel. 285.295, L-V orele 9-18.

Str. Episcopiei nr. 40-42 (Șc. Gen. nr. 1 M. Eminescu) (c. 1673/2005)

www.toyota.ro

Noul Avensis D-4D 2,2L 150 CP. Diesel de la Toyota.

Noul 2,2 l D-4D, un motor Diesel common rail creat de Toyota. Dezvoltă o performanță uimitoare de până la 150 CP, cu un consum de combustibil incredibil de scăzut. Aceasta înseamnă 4,9 l/100 km extra urban, 7,6 l/100 km urban și un consum mixt de doar 5,9 l/100 km. Emisiile de dioxid de carbon ating un nivel de doar 156 g/km.

Acum nu mai trebuie să alegi între performanță, consum scăzut de combustibil și protejarea mediului înconjurător pentru că, în sfârșit, le ai pe toate trei într-un singur motor.

Este de ajuns să te gândești la Toyota Diesel D-4D.

Toyota D-4D Caracteristici tehnice		
	2,0 l	2,2 l
Putere maximă	116 CP	150 CP
Cuplu maxim	280 Nm	310 Nm

Iar dacă preferi motorizarea benzină, atunci nu e nevoie să cauți altceva decât Avensis VVT-i. Aceste motoare îți oferă tehnologia inovatoare a distribuției variabile inteligente (Variable Valve Timing intelligence), care asigură la rândul ei o performanță crescută a motorului, consum scăzut de combustibil și un nivel redus al emisiilor de noxe.

Această tehnologie este folosită la toate motorizările benzină: 1,6 l VVT-i, 1,8 l VVT-i și 2,0 l VVT-i.

TODAY TOMORROW TOYOTA

Westmotors Arad - str. Viorelelor nr. 2 tel.: 0257 219 508 e-mail: arad@westmotors.ro

(c.1192/2005)

Program ADEVĂRUL Cotidian independent Arad
MICA PUBLICITATE tel. 210.775 luni-vineri 8⁰⁰- 19⁰⁰ sâmbătă închis duminică 9⁰⁰- 12⁰⁰
ANUNŢURILE DE DECES SE PUBLICĂ GRATUIT.
MARE PUBLICITATE tel/fax 280.904 luni-vineri 8⁰⁰- 19⁰⁰ sâmbătă închis duminică 9⁰⁰- 12⁰⁰

☛ (Urmare din pag. 14)

Vând casă din cărămidă, tot confortul, singur în curte, intrare auto, pivniță sub toată casa, Pârneava, str. Dorobanților, preț 110.000 Euro, negociabil. Telefon 0745.631.432. (37759)

Vând apartament la casă, 4 camere, îmbunătățiri deosebite, suprafața 184 mp, Funcționarilor. Telefon 0722.692.973. (31274)

Vând casă Vladimirescu, cărămidă, an construcție 1980, preț 52.000 Eu. Telefon 0723.265.341. (37945)

Vând casă mare în Nădlac, zonă bună, 4 camere, hol, baie, pivniță, bucătărie, anexe, intrare 2 străzi, 43.500 EU negociabil. Telefon 0723.375.677, 0742.789.319. (35987)

Vând casă în Stațiunea Moneasa, ocupabilă imediat, 400 mp grădină, 25.000 Eu, negociabil. Telefon 0259-349712, 0746.465.223. (35582)

Vând casă în Târnova, din cărămidă și grădină mare. Telefon 370058; 0746.025.400. (37614)

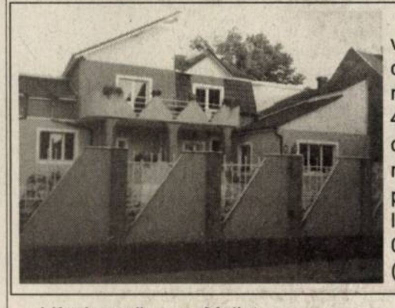

Persoană fizică vând casă zonă ultracentrală, construcție nouă, compusă din 4 camere, 2 băi, bucătărie, loc servit masă, living, încălzire pe gaz. Informații telefon 0744.183.917, 0747.056.241. (38121)

Vând casă, sat Mailat nr. 330, str. Principală, grădină mare, preț avantajos. Telefon 0744.767.332, 0744.767.369. (37864)

Vând casă în Zădăreni, superamenajată și dotată, 1.500 m.p. Telefon 0745.177.268 (37912)

Vând casă Calea Romanilor, ideal sediu firmă, preț 200.000 Eu negociabil. Telefon 0740.529.298 (37919)

Vând casă mare solidă, central, bun privatizare, accept credit ipotecar. Telefon 256.279; 0727.767.510; 0743.108.066. (37997)

Vând urgent vilă nouă cu etaj în Micălaca, mobilată cu toate dotările. Telefon 0722.355.952. (38013)

Vând casă nouă, P + etaj, mansardat, deosebită, în Aradul Nou, intrare auto, toate utilitățile, 160.000 Eu. Telefon 0741.013.043. (38017)

Vând casă amenajată occidental, piscină, zona Bujac. Preț 110.000 Eu, negociabil. Telefon 0745.104.215; 0746.121.773. (38016)

Vând casă mică cu grădină 635 mp., fs 15 m, Grădiște, str. Rozelor nr. 43, preț 38.000 Eu. Telefon 259.996; 0745.656.635. (38022)

Vând casă 3 camere, baie, bucătărie, geamuri termopan, încălzire centrală pe gaz, anexe, grădină total 633 mp., în Grădiște str. Trenului nr. 110, preț 65.000 Eu, negociabil. Informații la nr. 115 sau telefon 0766.285.992. (38027)

Vând casă ultracentral, construcție nouă, 6 camere, totul nou, cu utilități, preț negociabil. Telefon 210464, 0788.488.075. (35665)

Vând casă de cărămidă, fs 18 ml, st 960 mp, cu 4 camere, zona Grădiște, pe dreapta, preț 55.000 Eu. Telefon 210464, 0788.488.075. (35665)

Vând casă amenajată, zona Pârneava, 65.000 Eu. Telefon 210464, 0788.488.075. (35665)

Vând casă, FS 20 ml, cărămidă, amenajată, ST 700 mp, zona Grădiște, 54.000 Euro. Telefon 0788.488.075; 210464. (35665)

Vând casă 4 camere, 2 băi, recent amenajată, curte mare, pavată, zona Vlaicu, preț 79.000 Euro. Telefon 210464; 0788.488.075. (35665)

Vând în Săvârșin casă din cărămidă, 5 camere + bucătărie, baie, anexe, mobilată modern și stil, toate utilitățile, 750 mp, cu grădină și curte, preț la vedere. Telefon 0257/557578; 0742.530.758. (Ag. Lipova, 330)

Vând casă P+1, 6 camere, living, 2 băi, 330 mp desfășurat, apă, curent, teren 500 mp, Sebiș. Telefon 310991. (31121)

Vând casă deosebită, D+P+E, cu teren 700 mp, pe colț, în Grădiște, construcție nouă, 1994. Telefon 0744.193.572. (36700, 701)

Vând în Radna casă mare, 5 camere, bucătărie, baie, dependințe și anexe, grădină mare 4299 mp, 80.000 Eu, negociabil. Telefon 0257/225019. (37825)

Vând casă, grădină, Poltura Arad. Telefon 0357/416.326; 0742.402.520; 0721.997.580. (37848)

Vând casă în Grădiște, pivniță, parter, etaj, mansardă. Telefon: 0744.556.816, 0744.361.861. (37676)

Vând casă, zona Episcopiei, teren 777 mp, 210.000 Eu. Telefon: 253364, 0722. 257.409. (37688)

Vând în Ineu, str. Caragiale nr. 28, casă. Telefon 513199, 511572. (Ag. Ineu, 394)

Vând casă compusă din două apartamente cu câte o cameră și dependințe, suprafața totală 150 mp, cu L 10, str. Bușteni, 30.000 Eu. Telefon 0726.107.662. (38035)

Vând casă în Covăsânț (două corpuri), cu grădină irigabilă, trifazic, 39.000 Euro, negociabil. Telefon 0257/385192; 0721.395.864. (37078)

Vând casă 3 camere, bucătărie, baie, încălzire termotecă, grădină, total 935 mp, preț 60.000 Euro, str. Tiberiu Brediceanu nr. 4 (în spatele blocurilor X11-X12). Telefon 0744.184.948; 0257/271163. (38088)

Vând urgent casă Nădlac compusă: 4 camere, baie, bucătărie, garaj, încălzire centrală + anexe. Preț negociabil, telefon 473.350. (38045)

Vând urgent casă centru, oraș Curtici, suprafață 1032 mp, telefon 465261. (38050)

Vând casă Grădiște, 3 camere dependințe, str. Orient nr.1. Telefon 0740.202.490, 43.000 Eu negociabil. (38052)

Vând casă modestă în Arad, necesită reparații. Telefon 349483, după ora 19,00. (Ag. UTA, 1505)

Vând casă Sântana, str. Plopilor, nr.5, telefon 0745.276.861. (38111)

Vând casă în Arad, Sânicolau, condiții avantajoase. Telefon 285445. (38116)

Vând casă cu grădină mare, total 2000 mp, în Ineu, str. M. Viteazu, 19. Informații telefon 0722.231.239, 275641, seara. (38129)

Vând clădire 230 mp, central, Gurahonț, cu curte 450 mp, fost cămin cultural. Informații 0357-416397, 0742.035.139. (38135)

Vând casă, zona Boul Roșu, 4 camere, 2 băi, cămară alimente, bucătărie, gaz, apă, satelit, curte betonată, 2 în curte, str. Cuza Vodă, 21, ap. 2. Telefon 348432, 0721.084.534. (38137)

Vând casă Grădiște, str. Trenului, nr.179. Telefon 0742.558.901. (38141)

Vilă în construcție, Subcetate, teren 500mp, preț 110.000 Eu. Telefon 0744.534.384. (38199)

Vând casă 3 camere + dependințe în Chișineu-Criș. Telefon 0721.633.693. (Ag. UTA, 1516)

Vând casă mobilată în Zăbrani, loc bun, toate utilitățile, foarte ieftin. Telefon 0724.512.606. (38269)

Vând casă cu grădină locuibilă imediat în Hunedoara Timișană, 25 km de Arad. Preț 10.000 Eu., negociabil. Informații 285.555, 0727.175.992. (38212)

Vând casă Vlaicu, str. Dorului 17, toate utilitățile. Telefon 0745.293.393; 0741.453.943. (38209)

Vând casă mare din cărămidă + 2 anexe BCA, grădină mare, în Buteni. Telefon 0745.836.414. (Criș, 548)

De vânzare vilă, Micălaca, Zefir nr. 3,600 mp construiți, spațiu mare și 2 garaje, posibilități de grădiniță, pensiune, azil pentru bătrâni, preț foarte avantajos, urgent. Telefon 0746.899.033. (38230)

VÂNZĂRI SPAȚII

Vând HALĂ în GAI, 1700 mp, 220.000 Eu negociabil. Telefon: 272226, 0745. 135.555. (37775)

Vând GHERETĂ Piața Miorița din lemn, nou renovată, 3.000 Eu, negociabil. Telefon 0740.146.877. (37951)

Vând HALĂ cu teren aferent LIPOVA. Telefon 281.266; 0722.281.516. (37989)

Vând HALĂ METALICĂ, 450 mp, cu acces CFR și AUTO, pe 6 Vânători. Informații la telefon 0722.249.470. (30116)

Vindem, la preț foarte bun, AFACERE - SALON DE ÎNFRUMUSEȚARE, ultracentral, ultradotat. Telefon 0723.777.100 sau 0722.557.274. (36848)

Vând PATISERIE în activitate, preț 8.000 EU. Telefon 0723.611.947. (38046)

Vând GHERETĂ Piața Spitalului în activitate, vad excelent, preț 10.000 EU. Telefon 0724.895.788. (38046)

Vând HALĂ PRODUCȚIE, funcțională, 320 mp, cu platformă betonată 1640 mp, Lipova. Telefon 0257-561763, 0744.608.053, 0721.190.389. (38104)

Vând DEPOZIT MATERIALE CONSTRUCȚII, vad excelent. Informații telefon 257017, 0723.572.493. (38126)

Vând hală construcție înaltă, 450 mp, cu teren Arad, str. E. Murgu nr. 82 FN. Telefon 0722.840.224, 280.197. (38250)

VÂNZĂRI TERENURI

Vând teren intravilan în Gai, 4.006 mp, utilități, 2 fronturi stradale. Telefon 0745.634.885, 0766.673.531. (31519)

Vând TEREN la centură, Micălaca Nord-Est, S = 10.000 mp, FS = 19,60 m, 4 Euro/mp. Telefon 0722.782.353. (36785)

Vând teren arabil în zonele Zădăreni-Iratoș-Șiria-Zăbrani-Variaș-Vinga-Gurahonț-Pecica. Telefon 0727.982.469. (36972)

Vând teren pentru construcții în Stațiunea Moneasa. Telefon 0722.247.941. (36501)

Vând loc casă în Pâncota, suprafața 2.800 m.p., telefon 0723.384.505. (37616)

Vând loc de casă, Gai, parcelat, înscris CF, utilități, 253 m.p., 8.000 Eu, negociabil. Telefon 0723.881.866. (37653)

Vând urgent 10 h pădure cu C.F. zona Radna. Telefon 0744.775.846. (37694)

Vând loc pentru benzinărie cu autorizație de construcție + 4 bazine. Telefon 0744.774.649. (37757)

Vând teren 600 mp, fs 15 ml, Bujac, zonă neinundabilă, 23.500 Eu negociabil. Telefon: 272226, 0745. 135.555. (37775)

Vând loc de casă, Aradul Nou, suprafața 375 mp, front stradal 30 ml. Telefon: 0722. 226.403. (37782)

Vând 200.000 mp TEREN, la șosea, tramvai, gaz și canalizare industriale, învecinat cu apă și curent electric industriale. Telefon 0744.615.257. (36185)

Vând 90.000 mp TEREN INTRAVILAN cu 300 m front și acces existent la șoseaua spre Deva, tramvai, gaz, apă, curent electric. Telefon 0744.615.247. (36185)

Vând 15.000 mp TEREN INTRAVILAN cu 180 m deschidere la șoseaua de centură, gaz, apă, curent electric, Zona industrială de Nord Arad. Telefon 0744.615.247. (36185)

Vând 1 ha teren intravilan cu casă; posibilitate acces cale ferată și șosea Curtici, telefon 0740.200.787; 0744.557.862. (37841)

Vând loc casă 1080 mp, în comuna Vinga. Telefon: 231482. (37791)

Vând teren intravilan, 1.500 mp sau 750 mp, 22 Eu/mp, vis-a-vis de Sere. Telefon 0722.295.928. (36448)

Vând teren agricol 110 ha intabulat, Grup Compact IAS Scânteia, ferma nr. 1, Șimand. Telefon 0742.025.830. (37935)

Vând teren cu casă în Gai pe centură, 720 mp, str. Tribunul Cheorcheș nr. 44, idel pentru sediu firmă, depozit, motel, etc, 45.000 Eu negociabil. Telefon 0722.800.738 (37932)

Vând urgent teren intravilan s-1726 mp, fs 38 ml. Telefon 0723.313.577. (37968)

Vând urgent teren intravilan s-2600 mp, fs 50 ml. Telefon 0723.313.577. (37968)

Vând 2,2 ha pământ extravilan cu posibilitate intravilan, în Aradul Nou, 2 Eu/mp. Telefon 0723.438.780, 0721.174.251. (37792)

Ocazie! 3 ha Expo Arad, fs 58 ml, 22 Eu/mp. Telefon: 253364, 0722. 257.409. (37688)

Vând teren arabil, 5 ha, cu CF, semănat cu lucernă, pe drumul către Horia. Preț 30.000 Eu. Telefon: 0257 - 289055 sau 0746. 099.320. (1480, UTA)

Vând teren 1.070 mp, Septimiu 52 și 1500 mp capăt Castor, 35 Eu/mp, negociabil. Telefon 0722.548.006. (37830)

Vând 5 ha teren arabil în Sântana (în spate la Bază), 2500 EU/ha negociabil. Telefon 0740.497.560. (37084)

Vând 3 locuri de casă și 7 ha la 12 km de Arad. Telefon 287718. (37083)

Vând loc casă Cuvin, zonă frumoasă, fs 20 ml, 2700 mp, apă, curent, instalate. Telefon 0740.512.942. (30145)

Vând loc de casă, 1.286 mp, Ineu, str. Caragiale nr. 2. Telefon 0257/512169. (Ag. Ineu, 392)

Vând 2,15 ha teren arabil zona CET, drum accesibil până în apropiere, posibilitate pescărie, preț 3.000 Eu/ha negociabil. Telefon 0746.197.929. (Ag. UTA, 1506)

Vând 22.000 mp, potențial deosebit, zona Sere - Grădiște. Telefon 0744.350.815. (38133)

Vând 1500 mp Grădiște, prelungirea străzii Zărandului, 22 Eu/mp. Telefon 0723.316.378. (38133)

Vând loc de casă, 1318 mp, comuna Macea. Telefon 0745.373.097. (38131)

Vând teren 160 ha, fs 2000 ml, la șoseaua Arad-Oradea, între Zimand și Șimand. Telefon 0724.347.972. (38151)

Vând 1,5 ha pământ în Felnac. Telefon 0741.426.102. (38153)

Vând 4 ha teren arabil, zona Turnu, preț negociabil. Telefon 0744.518.198. (38157)

Vând teren arabil, 1,50 ha, zona Turnu, preț negociabil. Telefon 0744.518.198. (38157)

Vând teren agricol, drum Zădăreni, dreapta, șosea, 4,89 ha, 2Eu/ mp. Telefon 286514. (38166)

Vând teren agricol 5 ha, lot compact, în Livada. Telefon 0722.583.724. (38187)

Teren 500 mp cu casă veche, Subcetate, preț 60.000 Eu. Telefon 0744.795.538. (38199)

Vând urgent teren 500 mp intravilan, utilități, Șofronea. Telefon 235.145, 0357-405.531; 0744.237.212. Preț convenabil (38237)

Vând 1 ha teren arabil în Gai. Telefon 0744.624.105. (38248)

Vând loc de casă, vacă Zimenthal, banan cu fructe. Ghioroc, 461.156. (38254)

VÂNZĂRI AUTO

Vând FORD FIESTA, an 1994, Diesel, stare foarte bună. Telefon 0724.648.000.

Vând Iveco Turbo Daily 59-12 frigorific, an 1992, 6 tone, 8.750 Euro. Telefon 0722.577.061. (36818)

Vând tractor U 650, CIV, numere noi, plug țeavă PP3, telefon 0745.156.356. (Ag. Criș 553)

Vând urgent, Mercedes C 180 albastru metal, climă, ABS, servo trapă, genți aluminiu, geamuri electrice, an 1995. Telefon 0744.775.846. (37694)

Vând Ford Mondeo, an 2001, Diesel, stare impecabilă, consum mic, 9150 Euro. Telefon 0744.635.418. (37718)

Vând Fiat Ritmo, 1,7D CL, în stare perfectă. Preț 2.800 Eu negociabil. Telefon 469031. (1478, Uta)

Vând tractor rutier U 650, în stare perfectă. Telefon 466994. (273 Pâncota)

Vând Opel Astra 2003, combi, Diesel, Mercedes C 220, Golf IV. Telefon 0722. 251.555. (37806)

Vând piese buldozer S.650, S.1500. Telefon 0726.253.412. (33189)

Vând urgent Ford Fiesta din 2001, Euro 4, trapă electrică, 2 uși, 4 airbag. Vând Dacia, 1300 albă, cu gaz omologat. Telefon 0741.217.594. (37838)

Vând VW Golf, 2002, limuzină, dotări multiple, benzină. Telefon 0747.056.235. (37843)

Vând Dacia 1410, an 1995, stare perfectă. Telefon 0257/473.340; 0744.645.930. (Nădlac, 67)

Vând Dacia papuc, an 1998, acoperită, fibră, impecabilă, 1800 Eu. Telefon 0742.199.780. (37880)

Vând Ford Sierra Sedan, 1,6 benzină, din 1991, gri metalizat, alarmă, CD, stare impecabilă, 3400 Eu., negociabil. Tel. 0746.193.811. (37884)

Vând camion MAN, an 1989, 6,5 tone, dubă, înmatriculat. Stare foarte bună. Telefon 0745.365.663 sau 0745.505.122. (Sântana, 295)

Vând Renault Megane 2001, Full, 7500 Eu, negociabil. Telefon 0740.500.519. (Criș, 540)

Vând Opel Astra 1,7 TD, 1996. Informații telefon 0745.881.517. (37845)

Vând Dacia Nova, 1997, 2000 EU negociabil. Telefon 0723.129.167. (37802)

Vând VW Golf IV 1,4 16 V, an fabricație 2001, argintiu, 4 uși, 112.000 km, 4 geamuri electrice, climă, radio cas, adus de câteva zile, toate taxele achitate, 8.600 EU negociabil. Telefon 0721.242.224. (37907)

(Continuare în pag. 18) ☛

CONNEX
CLUB BRAVO

Ssst!

Păstrează-ţi cuvintele pentru că te aşteaptă:

4 luni abonament gratuit
50 de minute gratuite în reţea*
20 de minute naţionale gratuite, lunar, pe viaţă
1000 x 1000 de premii de minute

Avem oferta potrivita pentru tine!

Vii cu telefonul vechi si pleci cu unul nou!
Credit doar cu buletinul!
Peste 150 modele telefoane mobile!
Pentru vanzari en-gros tel: 0722/668.661

www.clubbravo.ro
Arad, str. Bologa, Magazin Aradul, tel: 0723/372800 - **Chisineu Cris** str. Infratirii nr. 71, tel: 0261/864475

Oferta completă de servicii şi telefoane în Magazinele sau la dealerii Connex.

(C.A.1399/2005)

Autonomie din plin

6.300€*

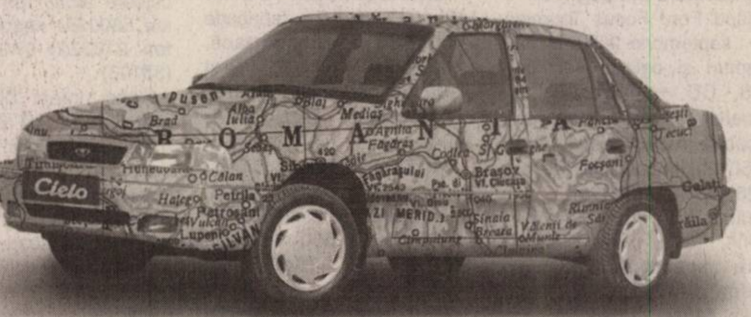

...ca să străbaţi ţara în lung şi-n lat!

Dotat cu sistem dual de alimentare (benzină+GPL) ce reduce semnificativ costul unei călătorii şi îţi oferă o autonomie de până la 1600 km*, Cielo Euro 3 este gândit pentru ca tu să străbaţi ţara în lung şi-n lat fără nici o grijă.
În plus, are şi un preţ fără concurenţă!

SC FRANCKMAR SRL ARAD, TEL: 0257-251.179, 289.600;

*Autonomia este determinată de consumul de combustibil normat (benzină + GPL) care a fost stabilit în condiţiile impuse de Directiva 80/1268 CEE.

Cielo EURO 3

Autoturismele din imagine sunt cu titlu de prezentare. *Preţ fara TVA pentru Cielo Standard.

(COM./09.2005)

DAEWOO AUTOMOBILE ROMÂNIA

Telefonul clientului: 0251 544 187
Asistenţă tehnică rutieră 24h: 0251 596 767, 0725 511 611
www.daewooauto.ro

Cea mai bună garanţie oferită de un producător român de autoturisme

BE PART OF OUR SUCCES

ALCOA

Alcoa Fujikura Ltd. (AFL) – www.aflauto.com is an automotive division of the US-based Alcoa - www.alcoa.com, the worldwide market leader in the aluminum industry. AFL's automotive division manufactures wire harnesses used in automotive electrical distribution systems for customers like Ford, Audi and Volkswagen in the Southwestern part of Romania. The company started its Romanian operations in 2002 as greenfield investments. Currently employs more than 3000 people and has significant future growth plans.

To strengthen our Romanian team, we are looking for the following position:

ENGINEERING MANAGER

Main Responsibilities:

- To lead the Manufacturing, VAVE and Program Engineering Departments in all Romania EDS Locations;
- To provide Engineering expertise to AFL Romania locations;
- To ensure that AFL Romania is adequately prepared for TS 16949;
- To oversee all production transfers and ensure readiness from Engineering activities;
- To oversee all New Product launches and ensure readiness from Engineering side;
- To develop a successful and long term Engineering team to achieve all Customer and Company goals concerning Engineering activities in the AFL Romanian Locations.

Requirements:

- Technical University degree;
- Manufacturing experience of minimum 5 years in high volume environment (Automotive Industry will be in advantage;
- Dynamic personality required, must be capable to handle many complex issues at once;
- Good Delegation skills are essential for this position;
- Must be capable to participate and take a leading role in Project team meetings;
- Knowledge about Production System of TOYOTA;
- Knowledge to develop Advance Product Quality Planning (APQP), Process Failure Modes and Effects Analyze (PFMEA), Manufacturing Process Flowchart System (MPFS);
- English language at advanced level is essential in this position;
- Valid driving license and willingness to travel on a regular basis.

(COM./09.2005)

If you are ready for the next step in your career, please send your application together with your CV in English and Romanian to AFL Romania, mentioning the position title what you are applying for, no later than one week after the appearance of this job posting.
Only selected candidates will be contacted.

Postal Address: DN 70, KM 37,5 NADAB, 315101, ARAD
Contact person: Ardelean Carmen, Human Resources Coordinator
E-mail: Carmen.Ardelean@alcoa.com
Fax: 0257/307126

S.C. **COMCEREAL** S.A. ARAD

ANUNŢĂ CONVOCAREA pentru data de 09.11.2005, ora 12, la sediul societăţii din Arad, str. Feleacului nr. 1, AGA extraordinară, la care pot participa acţionarii înregistraţi în lista acţionarilor la data de 27.10.2005, cu următoarea

ORDINE DE ZI

1. Aprobarea vânzării de active şi mijloace fixe
2. Diverse.

În cazul în care la prima convocare nu se întruneşte cvorumul legal, AGA se reconvoacă la data de 16.11.2005, la sediul societăţii, cu aceeaşi ordine de zi.

Preşedinte Consiliu de Administraţie,
Ing. Chioreanu Violeta

(6789512)

S.C. SIRE S.R.L.
CABLAJE ELECTRONICĂ

ANGAJEAZĂ

PERSONAL MUNCITOR PENTRU ASAMBLARI ELECTROMECANICE

ARAD, Calea ZIMANDULUI FN
TEL.0257 / 218.747, 218.748

(COM./10.2005)

Casino Veneţia are DEOSEBITA PLĂCERE DE A VĂ INVITA
VINERI, 21.10.2005, începând cu ora 21,00 la o „Serată italiană"
unde VEŢI PUTEA PETRECE o NOAPTE DE NEUITAT cu multe premii şi surprize.

(6789501)

BILLA ROMÂNIA
FIRMĂ A CONCERNULUI REWE
Reţeaua de supermagazine Billa angajează pentru Arad următoarea poziţie:

Şef magazin

Cerinţe:
- studii superioare
- experienţă de lucru
- seriozitate
- rezistenţă la stres
- flexibilitate
- cunoştinţe de limba engleză şi/sau germană

Cei interesaţi sunt rugaţi să trimită CV-ul în atenţia doamnei ***Claudia Guţă*** la: Magazinul BILLA Arad, B-dul. N. Titulescu sau la adresa de e-mail: a.alexandru@ro.billa.co.at. **Se va menţiona pe plic sau în subject-ul e-mailului poziţia pentru care se candidează şi locaţia (Arad)!**

(371394)

Vând Mercedes-Benz E 220 CDI model 2001, 152.000 km, piele, cutie tiptronic, culoare negru, computer bord, comenzi volan, genți oz-uri 18" etc., preț 13.600 EU, sau variante. Telefon 0740.120.741; 0722.706.535. (36588)

☛ (Urmare din pag. 16)

Vând Ford Focus Tournier 1,4 i septembrie 2002, climă, geamuri și oglinzi electrice, ABS, CD + magazie CD, comenzi la volan, stare impecabilă recent adus. Preț 8.250 Eu, negociabil. Telefon 0726.756.581. (37936)

Vând ARO 320 CAMIONETĂ, 1990, motor Brașov, stare impecabilă. Informații telefon 0742.998.892. (Ag. Sebiș, 145)

Vând AUDI A4 1,9 TDI, 2001, FULL, preț 10.200 Eu. Informații 0742.998.892. (Ag. Sebiș, 144)

Vând autoturism Wolkswagen Passat înmatriculat TDI - 1,9 cm3, an 1994, puțin avariat. Telefon 0257/265957, 0724.510.540. (Ag. UTA, 1502)

Vând Daewoo Espero, 1997, AC, electric, central, 1.500 cm3, preț 3.850 Eu negociabil. Telefon 0745.593.870, 0788.387.919 (Ag. UTA, 1501)

Vând Dacia Super Nova, confort motor Renault, an 2002, radio + alarmă, 48.000 km, 3.800 Eu negociabil. Telefon 0740.818.678, 289460 (Ag. UTA, 1496)

Vând Mercedes Cobra, 300 Diesel, acte la zi, motor defect și multe piese de schimb. Preț 1.300 Eu, telefon 246123. (Ag. UTA, 1495)

Vând Peugeot 307 HDI an 2003, preț 8.700 (plus TVA) și VW LT 2,5 TDI an 2001, preț 10.000 (plus TVA). Telefon 0740.080.878. (37959)

Vând tractor agricol recent adus, în stare foarte bună, preț mic, motocositoare. Telefon 0741.212.222; 0723.112.222. (37979)

Vând Alfa Romeo 166, an 2001, 2,4 JTD, toate opțiunile, înmatriculată recent, 60.000 km, ca nouă. Telefon 0741.212.222; 0723.112.222. (37979)

Vând Matiz fabricat 2002, culoare roșie, stare bună. Telefon 0745.003.773. (37999)

Vând Opel Corsa - C, 1.000 cmc. 2001, Ful Extrase, recent adusă. Telefon 0720.308.654. (37728)

Vând Skoda Felicia, an 2000, verde metal, geam electric central, computer bord, climă, motor 1,4 i, 7650 EU negociabil. Telefon 0743.063.989, 0723.375.677, 0257-349276. (35990)

Vând Audi A6, an fabricație 2000, stare foarte bună, preț 11.000 Euro + TVA. Telefon 0727.377.622. (36564)

Vând BMW 520, an 2001, motorizare Diesel 2000 cmc, xenon dublu, climatronic, trapă, genți aluminiu, 123.000 km, etc. culoare negru metalizat, preț 14.000 Eu, negociabil puțin. Telefon 0723.282.048. (Ag. UTA, 1442)

Vând VW Passat limuzină, 2002, argintiu, 130 CP, 6 viteze. Telefon 0744.555.660. (36016)

Vând Volkswagen Polo 1,4 MPI, 2+1 uși, an fabricație 2000 ABS - Airbag trapă, înmatriculat recent. Preț 5.900 Eu negociabil. Telefon 0722.244.926 (Ag. UTA, 1494)

Vând Dacia Papuc Diesel, 2 locuri, fabricație 2003, culoare albă, kilometri 56.000, preț 168.000.000 .Telefon 0722.244.926. (Ag. UTA, 1493)

Vând Audi A4, 1,9 TDI 2001, bleu metalizat, full option, 11500 Eu., negociabil, plus variante. Telefon 0766.481.730. (37861)

Vând VW Golf, IV, Combi, an fabricație 2001, 90 CP, AC, ESP, R-CD Sony, închidere centralizată, alarmă, gri metal. Preț 8750 Eu., ușor negociabil. Telefon 0722.473.866. (37846)

Vând Wolkswagen Passat 1,9 TDI an 2002, gri metalizat, climatronic, airbag, full electric, volan reglabil, radio-CD-MP3. Telefon 0723.965.044; 0727.309.545. (Ag. Criș, 532)

Vând Dacia Super Nova Campus, octombrie 2002, 50.000 km, unic proprietar, verde montan metalizat, eleron, jante aluminiu, radio-CD, închidere centralizată - telecomandă, preț 4.000 Eu negociabil. Telefon 317513 (8-14), 317631 (16-21). (37983)

Vând (schimb cu diverse) ARO 240 Diesel, înmatriculat persoană fizică, în stare bună, cu actele la zi. Telefon 0257/243565, 0726.323.161. (37895)

Vând Audi 80 B4, 1,9 TDi, an 1994, airbag, ABS, central, 5.700 Eu. Telefon 0747.040.564 sau 255129. (37903)

Vând VW Golf Variant, 1,9 TDi special, an 2003, impecabil, dotări multiple, Telefon 0723.283.410, 280588. (38028)

Vând Opel Astra Caravan, 1,7 TD, an 1995, preț 4.950 Eu, negociabil. Telefon 0723.283.410, 280588. (38029)

Vând motor Renault 1,4 montare transversală pentru R9, R11, Dacia Nova. Telefon 0745.526.497. (37855)

Vând urgent Dacia 1300, caroserie + motor Ungaria, 980 EU negociabil. Telefon 0723.567.326. (38059)

Vând urgent Piaggio tip scuter 49 cmc, cu pedală, negru, 420 EU negociabil. Telefon 0723.567.326. (38059)

Vând Dacia Berlină, an '99 vopsea originală metal, kilometri reali 55 mii, bord CN, muzică (ireproșabilă), preț 2.600 EU negociabil. Telefon 0747.272.771. (38062)

Vând BMW 520 i din anul 1988, înmatriculat persoană fizică, în stare foarte bună. Telefon 0723.488.902. (Ag. UTA, 1508)

Vând BMW 530 an fabricație 2004, modelul nou, full option fără piereș, preț negociabil. Telefon 0788.677.666. (Ag. UTA, 1511)

Vând Dacia Nova stare foarte bună. Telefon 0257-531118, 0742.543.374. (38089)

Vând combină John Deer 730 cu masa de 4 m și masă de porumb originală, pe 4 rânduri, cu tocător. Mercea Dumitru, comuna Macea, nr. 555. Telefon 0257-536346; 0721.148.938. (38091

Vând Dacia 1310 TLX Breck, an fabricație 1989, 91.000 km. Telefon 257438. (38098)

Vând Audi A4, an 1985, stare perfectă, 3200 Eu. Telefon 461580. (Lipova, 390)

Vând Opel Astra 1.7 TD, culoare albă, 1997, 157.000 km, 5300 Eu, negociabil. Telefon 216222, 0744.604.069. (38103)

Vând urgent Dacia 1300, preț 500 Eu, VT 2007. Informații 0745.255.087. (38117)

Vând convenabil Toyota Craisler Diesel înmatriculată, stare nouă, toate condițiile, Timișoara sau schimb cu altă mașină sau variante. Doresc materiale construcție. Telefon 0746.629.924, 0747.760.777. (38150)

Vând Renault Rapid autoutilitară,1100 cmc, benzină, consum 6 l, an 1989, persoană fizică. Preț 2000 Eu negociabil. Telefon 0744.796.521, 0722.213.067. (38145)

Vând VW Golf IV Variant, an 2003, argintiu, motor 1900 TDI, 101 CP, full electric, radio-CD,navigație,volan reglabil, consum 5%, motorină. Preț negociabil la vedere. Telefon 0744.775.127, 219227. (38160)

Vând VW Bora limuzină, deosebită, 2001, 6 viteze, Diesel, jenți aluminiu, klimatronic,etc., 10500 Eu, Telefon 0720.535.434. (38175)

Vând VW Golf Variant 1,9 Diesel, 2001, climă etc., 7950 Eu. Telefon 0744.773.750. (38175)

Vând Aro carosat, motor Brașov, 1989, stare foarte bună. Informații telefon 0257-274116. (38177)

Vând Dacia Berlină, injecție + gaz, an 2000, preț 2650 (negociabil). Telefon 0742.558.186. (38186)

Vând urgent Ford Fiesta, 1.3 benzină, iunie 2005, preluare leasing, garanție 42 luni, livrare rapidă pe PF sau PJ, km 5000, preț negociabil, ABS, EBD, EDA, AC, CD, cu închidere centralizată, alarmă. Telefon 348894, 0745.357.562. (38185)

Vând Skoda „S 100" cu număr nou, din garaj. Telefon 0357-411185. (38188)

Vând tractor U 650, an 1991, stare de funcționare, după reparație capitală. Telefon 463382. (Sântana,300)

Vând Ford Fiesta, benzină, an 1978, perfectă funcționare. Telefon 0746.222.633 sau 0357/805.698. (38213)

Vând Raba 16 to (scafă) și Saviem 6,5 to înmatriculate. Telefon 0723.327.652; 0745.904.699. (38208)

Vând Audi A6 Avant 2,5 TDI full option, 7600 Eu., negociabil. Telefon 0745.836.414. (Criș 547)

Vând tractor U 650, fabricație 1995, stare perfectă, remorcă, plug, vizibile Chișineu-Criș, Piața Avram Iancu, nr. 10. Telefon 0721.619.571. (Criș 546)

Vând Dacia, an fabricație 1999 decembrie, 2500 Eu., și Dacia 1991, 970 Eu., Telefon 0788.758.082; 0742.487.027. (38229)

Vând Dacia 1986 și Mercedes Cobra 1982. Telefon 0740.182.500. (38225)

Vând Renault 5 Diesel, an fabricație 1987, în stare de funcționare, preț 1800 Eu. Telefon 0723.321.295. (38253)

VÂNZĂRI ELECTRO

Vindem CASE MARCAT, CÂNTARE, I. L. CARAGIALE nr. 22. Telefon 272727; 282829; 0745.520.497. (35610)

Vând CASE MARCAT FISCALE, CÂNTARE ELECTRONICE, str. STÂNJENEL 6. Telefon 279702; 0745.395.107; 0722.707.432; 0788.737.342. (33221)

Vindem CASE MARCAT FISCALE, CONSUMABILE, CÂNTARE ELECTRONICE, str. VICENȚIU BABEȘ nr. 22A. Telefon 211211, 0742.352.277; 0788.352.277. (29714)

Electrocasnice second-hand (TV COLOR, MAȘINI SPĂLAT, FRIGORIFICE), la cele mai mici prețuri, ARAGAZE NOI, rate FĂRĂ DOBÂNZI și FĂRĂ AVANS, Calea Radnei 225, Arad 259339, 0744.706.321; Lipova 563027. (36396)

20% reducere: COMBINE FRIGORIFICE, CONGELATOARE, LĂZI, TELEVIZOARE, MAȘINI SPĂLAT: Bosch, Miele, AEG, import Germania. Asigurăm transport, Calea Radnei 151. Telefon 369090; 0743.662.845. (37828)

COPIATOARE CANON second-hand, prețuri foarte mici, garanție 12 luni. Telefon 0744.577.022. (Ag. UTA, 1447)

MAX TV televiziunea digitală prin satelit, cu 30 programe TV în românește și alte 300 programe TV direct de pe satelit, prin MONDO PLAST. B-dul Revoluției 27/4, telefon 0257-212355. (30128)

Vând TV aproape noi, diferite diagonale și modele, Calea Radnei, nr. 234. Telefon 0357-413213. (38139)

Vând sistem PII 350 MHZ; 64 SDRAM, 4,3 GB, monitor 15" complet, 2.400.000 lei. Telefon 0723.791.475; 0788.121.126. (38231)

VÂNZĂRI DIVERSE

Vând PLASĂ GARD, 33.000 lei/kg; RABITZ, 47.500 lei/kg; CUIE, 26.000 lei/kg; SÂRMĂ, TABLĂ, ELECTROZI, COTURI; BURLANE etc. Str. Vrabiei 4, telefon 289997; www.garduri.ro (35883)

Vând NISIP, BALAST, la domiciliul clientului, preferabil 3 mc. Telefon 0741.679.475. (36213)

Vând NISIP, BALAST, SORTURI, la domiciliul clientului. Telefon 214415, 0745.003.018. (35649)

Vând NISIP, BALAST, SORT, LEMNE FOC, domiciliul clientului. Telefon 255672; 0744.987.273. (32967)

Vând convenabil disc nou GD 4,2 tip V, pentru tractor mare, baloți lucernă. Telefon 0744.633.584, 0257-536388. (33146)

Vând BOLȚARI 28 modele, diferite dimensiuni, prețuri negociabile. Telefon 0745.634.885. (36590)

Vând BOLȚARI TERMOIZOLANȚI beton și zgură cărămidă, omologați, diferite dimensiuni; STÂLPI ORNAMENTALI 0,80 cm, la cele mai mici prețuri. Telefon 283683, 0722.621.600, 0722.870.752. (35604)

Vând NISIP, BALAST, la domiciliu, preferabil 3 mc. Telefon 0740.120.697. (36659)

Vând ovăz de anul acesta, preț 3.000 lei/ kg. Telefon 0747.036.828. (36928)

Vând BALAST, NISIP, SORTURI la domiciliul clientului. Telefon 0742.776.823. (36429)

Vând NISIP, BALAST, domiciliu clientului, RABA 16 tone. Telefon 0741.219.050. (37643)

Vând BALAST NISIP la domiciliul clientului. Telefon 0745.272.375. (37663)

Vând NISIP, BALASTRU, PIATRĂ cu autobasculantă, 16 tone, cele mai mici prețuri. Telefon 0723.547.364. (37719)

Vând birou nou pentru calculator, birou pe colț, corpuri bucătărie, bibliotecă, dulap de haine, bucătărie completă. Telefon 0744. 552.140. (37806)

Vând șenilar buldozer, cu lamă S 650, tractor românesc 550, Fiat450, 850 și un tractor 33 CP cu încărcător. Telefon 0744. 552.140. (37806)

Vând bivoliță de 300 kg, str. Poetului 92. Telefon 347865. (37810)

Vând lemne foc tăiate 700.000 lei/mc. Telefon 278.588; 0746.601.292. (37820)

Vând mobilă tineret, covor, cântar electronic, frigider vertical. Telefon 251.555; 0744.555.251. (37860)

Vând PAVAJ, BORDURI, RIGOLE, Grădiște, Calea Zimandului, după Sanevit. Telefon 0741.044.599; 0724.391.074. (37865)

Vând TABLĂ ZINCATĂ 0,4 x 1000 x 2000, 225.000 lei/coală; TABLĂ DECAPATĂ orice grosime 33.000 lei/kg; TABLĂ CUPRU 0,5 x 1000 x 2000, 2.200.000 lei/coală. Telefon 0720.091.980. (37868)

Vând 5 curcani carne, diferite mărimi. Telefon 0744.767.326. (36783)

Vând NISIP, BALAST, SORT, domiciliul clientului. Preț negociabil. Telefon 0744.853.044. (32330)

Vând PIATRĂ, NISIP, BALAST, cele mai mici prețuri. Telefon 0723.829.446. (36465)

Vând bărăci metalice demontabile. Preț 1,0 RON + TVA/kg. Telefon 0744.475.052 (Ag. UTA, 1499)

Vând pult cu vitrină și 3 vitrine verticale noi cu spoturi sub prețul fabricației. Telefon 0745.542.041. (33379)

Vând NISIP, BALAST, LEMNE FOC, la domiciliu. Telefon 214.535; 0742.749.698. (37995)

Vând dormitor nemțesc, stare bună, preț 10.000.000. Telefon 369.111; 0743.206.251. (38020)

Vând porumb și grâu, cantități mari. Telefon 287.518. (38032)

Vând struț femelă ouătoare. Telefon 0746.145.550. (38018)

Vând CĂRĂMIDĂ NOUĂ, 3.500 lei/bucata. Telefon 0721.723.765. (38037)

Vând LEMNE FOC esență tare, 700.000 lei/mc. Telefon 0740.774.642; 278.436. (38039)

Vând 4 locuri de veci UTA, central. Telefon 371.855; 0723.086.946. (37695)

Vând haină blană bizam 3/4, haină piele 3/4 și lungă, culoare neagră, mărimea 54, noi. Telefon 0788.733.594. (37724)

Vând 200 mieluțe sibiene. Informații telefon 0741.991.300. (35738)

Vând butași zmeură înrădăcinați, soiuri americane, 2 lei/buc; 2 ha teren arabil Tisa Nouă. Telefon 0357-407670, 0744.566.143. (35676)

Vând SOBE TERACOTĂ montate, 13 modele, str. V. Conta 1. Telefon 273862. (36030)

Vând 150 oi țurcane. Telefon 0722.401.129. (36939)

MARMORA LIVADA vinde MONUMENTE FUNERARE GRANIT, toate culorile, din expoziție. Telefon 381163. (36779)

Vând OUĂ PREPELIȚĂ proaspete, pentru tratament naturist, str. Prutului, nr. 33. Telefon 260176, 0745.948.283. (35882)

Vând două vaci cu lapte, una gestantă și una vițea 150 kg. Telefon: 0740. 451.907. (1484, Uta)

Vând ECHIPAMENT pentru ALIMENTARA, nou, cu toate utilajele plus rafturi. Telefon 0742.774.201. (37814)

Vând armă vânătoare, calibru 12 Magnum, țevi speciale. Telefon 0724.368.407. (37815)

Vând sufragerie Lengyel, nuc, culoare închisă, stare foarte bună, preț la vedere. Telefon 0723.528.658. (37934)

Vând cârlig remorcare BMW, original, anexe, 80 Euro. Telefon 0745.542.041. (37900)

Vând centuri față Passat, neutilizate. Telefon 0745.542.041. (37960)

Vând 2 prese neutilizate pentru rulmenți și planetare. Telefon 0745.542.041. (37960)

Vând dormitor complet, lemn cireș masiv, din 1954, stare f. foarte bună, 16.000.000 lei, negociabil. Telefon 0257/233.329. (37851)

Vând purcei înțărcați și vaccinați. Telefon 0257/276.846. (37823)

Vând Thuia și arbuști ornamentali. Localitatea Șiria, telefon 0727.625.178. (Ag. Pâncota, 273)

Vând SOBĂ VESTA, stare excelentă. Telefon 0257/282143, după ora 14. (38014)

Vând dulap dormitor, deosebit, import Germania, 500 Eu. Telefon 0722.294.842. (36424)

Vând 1 canapea extensibilă, 1 măsuță + 2 fotolii. Telefon 0726.339.251. (38060)

(Continuare în pag. 19) ☛

☛ (Urmare din pag. 18)

Vând BOLȚARI VIBROMASAȚI 300x250x200, 16.300 bucata, mc-1.100.000. Telefon 0257-281197, 0788.578.017. (36512)

Vând canapea extensibilă, 2 fotolii, 2 taburеți, măsuță, împreună sau separat. Telefon 251406, după ora 17. (37980)

Vând saltea 90/190, nouă, Germania, covoare 250/350, canapele noi. Telefon 255403. (37982)

Vând cântar electronic împreună cu un cântar riglă, preț convenabil. Telefon 280628; 0745.976.288. (38665)

Vând ușă de intrare, covor de Cisnădie. Telefon 260608. (38068)

Vând COLȚARE, CANAPELE, FOTOLII, noi. Telefon 286069. (38070)

Vând convector gaz. Telefon 283781, după ora 15. (38075)

Vând dormitor „Ludovic"; drujbă profesională Stihl (020, 026 C); betonieră. Telefon 0745.614.771. (38097)

Vând pădure, Ocol Silvic Radna, 2 hectare și 2.800 m și morcovi la kilogram. Telefon 0724.731.471. (37867)

Vând bibliotecă + dulap + birou pal - 300 Eu negociabil, canapea piele ecologică - 200 Eu, canapea - 100 Eu, mobilă hol - 100 Eu, Telefon 0723.881.866. (38064)

Lichidez gospodărie, mobilă, articole casnice. Telefon 0722.327.552. (UTA, 1510)

Vând foarfecă ghilotină F 2000, foarfecă combinată FP 14, mașină falț, mașină roluit, strung 3x1000, transformator sudură prin punct, mașină bordurat tablă. Telefon 0744.475.052. (UTA; 1512)

Vând 90 de oi țigăi. Relații la telefon 0257-328384. (38100)

Vând mochetă trafic intens, suprafață 120 mp, nouă, sigilată, preț bun. Telefon 0744.183.917. (38120)

Vând sobă de petrol Satu Mare, chiuvetă cu picior, chiuvetă simplă de baie, butoi 200 l, balon sticlă 50 l, damigene diferite. Telefon 0743.133.129. (38128)

Vând câței Doberman - părinți campioni. Telefon 0742.275.355, 0729.003.064. (38148)

Vindem instrumente muzicale Honer 120 electronic, Honer 48, Parot 48, orgă lamaha, aparat sudură profesional în uleicu triodină, presă bolțari. Telefon 0746.629.924, 0747.760.777. (38150)

Vând canapea plușată bej, extensibilă fața 160 x 210, 2.500.000. Telefon 0257-281197. (38159)

Vând cameră de zi „Regence", telefon 274570, 0724.464.337.(38174)

Vând porc gras. Informații la telefon 0257/461.700 zilnic între orele 18-21. (38227)

Vând set canapele piele neagră. Telefon 0740.098.343. (38226)

Vând PLASĂ SUDATĂ, OȚEL BETON 18.500 kg, CUIE 26.000 kg, PLASĂ GARD 33.000 kg, RABITZ 47.500 kg, BLOCURI CERAMICE 2.300.000 mc, ȚIGLĂ 15.500 buc. Telefon 0788.633.779; 0788.574.543. (38243)

Vând puieți de căpșuni, comuna Covăsânț. Telefon 385.275 familia Jurculeț. (38242)

Vând mașină nouă de semănat grâu - SUP 29. Telefon 232.279. (UTA 1521)

Vând la preț bun loc Eternitatea. Telefon 0357/419369; 0726.992.948. (UTA 1518)

CUMPĂRĂRI TERENURI IMOBILIARE

Cumpăr pământ agricol, pășune fânеață, raza municipiului Arad și Asociația Pusta Bujac. Telefon 0745.895.483. (UTA, 1425)

Cumpăr apartament 2-3 camere, parter sau etaj I. Telefon 259090, 0722.349.092. (36962)

Cumpăr teren agricol în zonele Zimandu Nou, Sântana în Asociațiile Scânteia, Utviniș, Romgera. Telefon 0744.424.713, 0744.905.202. (37646)

Cumpăr apartament două camere decomandate, etaj intermediar, ofer prețul pieței. Telefon 0746.118.969, persoană fizică. (37952)

Cumpăr apartament 2 camere, zona Micălaca, etaj I, II, III, ultimul parter. Exclus intermediari. Telefon 0745.772.054. (37956)

CUMPĂRĂRI DIVERSE

Cumpăr mărci germane. Telefon 240990, 0721.512.555. (37611)

Cumpăr fier vechi, calorifere, pene și motoare electrice defecte. Telefon 0746.414.369. (37673)

Cumpăr butelie aragaz 600.000, mașină spălat Albalux 500.000. Telefon 277.282. (37948)

Cumpăr cărți, ziare, reviste, farfurii ornamentale de dinainte de 1940. Telefon 338427. (36404)

Cumpăr vaci de lapte, producție minim 25 lt/zi. Telefon 0724.215.745. (37854)

Cumpăr grâu panificabil. Telefon 0746.408.119. (37024)

Cumpăr discuri muzică simfonică, jazz, rock. Telefon 0256/450093, 0720.587.415, după ora 18,00. (37654)

Cumpăr vacă cu lapte, 25-30 l lapte/zi garantat. Ofer preț bun. Rog seriozitate. Telefon 0724.896.882. (38119)

Cumpăr calorifere fontă, pene vechi și noi. Telefon 0741.435.116, 214581. (38127)

LOCURI DE MUNCĂ

ASTRA NOVA SECURITY angajează urgent, în condițiile Legii 333/2004, ȘEF OBIECTIV, ȘEF TURĂ, AGENȚI PAZĂ pentru obiective deosebite, salarizare atractivă. Informații la telefon 0213030237, 0213030317, 0788.484.426, 0788.484.425. (f. 3712558)

FABRICĂ DE ÎNCĂLȚĂMINTE angajează ȘEF CROI și CROITORI ÎN PIELE. Telefon 212.928. (Ag. UTA 1474)

FAMIRO PARTENER ORANGE angajează PERSONAL VÂNZĂRI pentru noul magazin Orange în Arad. exclus part time. Experiența constituie avantaj. C.V.-urile prin fax la 0248/510075 sau email office@famiro.ro. (37704)

FIRMĂ TRANSPORT INTERNAȚIONAL, angajează ȘOFERI cu experiență pentru Vest și Turcia. Relații: Socodor 0747.118.605, București 0747.118.603. (37784)

Căutăm SOCIETĂȚI pentru CUSUT MANUAL MOCASINI. Telefon 272.240. (37813)

Angajăm PERSONAL CONTABIL CU EXPERIENȚĂ în sector și cunoștințe în: contabilitate primară, contabilitate financiară, contabilitate analitică, centru de costuri gestiune (bănci), salarii, cunoștințe de Microsoft Office și utilizare computere. Trimiteți C.V. la numerele de fax 0257/270.090, 0357/408.345. (37876)

Căutăm FEMEIE PENTRU MENAJ. Telefon 214196 între orele 17-20. (37866)

COBRA SECURITY angajează AGENȚI PAZĂ. Telefon 283608; 0744.342.640. (37969)

Societate comercială angajează SUDORI - TĂIETORI, AUTOGENI. Informații suplimentare la telefon 254.251. (37981)

GP BATTERIES reprezentată de firma S.C. MERINEX WEST STERN S.R.L. angajează AGENT VÂNZĂRI pe Arad. CV-urile se depun pe strada Vârful cu Dor nr. 34 (vis-a-vis de Poliție). (37984)

Angajez BARMANĂ. Informații telefon 0722.899.099. (47991)

S.C. TEXCARGO SRL angajează MUNCITOARE CALIFICATE și NECALIFICATE în domeniul textil. Relații suplimentare la sediul firmei din str. Bicaz 1-5, Aradul Nou (fosta Refacerea) sau la telefon 0257-288.035. (37992)

SC BY LETRA SET angajează GRAFICIAN, SERIGRAFIST, VOPSITOR, PERSOANĂ PENTRU CUSUT. Informații 275.255. (38004)

S.C. angajează ZUGRAVI, FAIANȚARI, ZIDARI. Telefon 0740.002.226. (38030)

Caut COLABORATORI-STUDENȚI, pentru VÂNZARE CREDITE BANCARE. Telefon 0721.280.889, fax 0257-252888. (36551)

SMART OFFICE angajează PERSONAL în toate domeniile. Telefon 0357/407246; 0722.875.255. (36533)

SC TULIPAN MODE angajează CONFECȚIONERE la mașini de cusut. Telefon 213382; 348544. (36637)

Asociație Non-Profit angajează PSIHOLOG cu fracțiune de normă și ASISTENT SOCIAL pentru lucrul cu persoane fără adăpost și familii defavorizate, în ARAD și ȘIRIA. Telefon 384010. (37693)

CABINET STOMATOLOGIC central, angajează ASISTENTĂ. Informații telefon 228112; 0722.479.199. (37696)

SOCIETATE COMERCIALĂ cu ACTIVITATE PRODUCTIVĂ angajează OPERATORI CALCULATOR. Persoanele interesate pot trimite CV pe email la adresa www.kantex@arad.ro. (37897)

SOCIETATE COMERCIALĂ DE PRODUCȚIE angajează MUNCITORI (BĂRBAȚI) în vederea calificării la locul de muncă. Telefon 216966. (37897, 37898)

SC angajăm TINERI ABSOLVENȚI pentru formare TÂMPLĂRIE P.V.C. Telefon 213.145. (37770)

Angajăm MANICHIURISTĂ - PEDICHIURISTĂ, condiții deosebite pentru salon înfrumusețare. Telefon 218.253. (36016)

Angajăm PERSONAL pentru CURĂȚENIE. Telefon 021/2126801; 0788.488.824. (36615)

SC angajez TAPIȚER și TÂMPLAR, vârstă minimă 25 ani. Telefon 282.052, 0747.279.840. (37873)

SC lider în domeniul încălzirilor industriale, angajează INGINER INSTALAȚII TERMICE, promoția 2003-2004. Cerințe operare PC, proiectare în AutoCad, permis categoria B. Telefon 0744.955.204; 0742.048.561. (37877)

SC angajează RESPONSABIL VÂNZĂRI în domeniul protecției muncii. Cerințe: operare PC, permis categoria B. Telefon 0744.955.204; 0742.048.562. (37877)

Angajez TÂMPLARI, ȘLEFUITORI LEMN. Ofer salar, bonuri de masă, transport gratuit. Telefon 216.823. (37629)

SALON DE ÎNFRUMUSEȚARE ultramodern, oferă locuri de muncă pentru COAFEZE, COSMETICIENE și MANICHIURISTE. Telefon 0788.689.204. (37615)

AGENȚIE DE TURISM „HOLLYTRAVEL" ANGAJEAZĂ AGENȚI TURISM LICENȚIAȚI. Telefon 0788.689.204. (37615)

Angajăm AGENT COMERCIAL. Telefon 0788.139.713; 253586. (38006)

Caut MENAJERĂ. Telefon 0257/228.550; 0788.432.676. (37998)

Angajez DISPECER TRANSPORTURI INTERNAȚIONALE. Telefon 0257/228545. (37998)

SC MASE PLASTICE angajează PERSONAL în vederea calificării. Se oferă: salariu în funcție de realizări, bonuri de masă, 25% spor de noapte, decontare abonamente pentru persoanele din zonele rurale. CV se vor depune personal. Telefon 288985, 287101. (38054)

Angajez SPĂLĂTOR AUTO cu experiență. Telefon 0722.252.424. (37067)

SC angajează următoarele categorii de personal: MUNCITORI NECALIFICAȚI; SUDOR-TĂIETOR AUTOGEN; ȘOFER PROFESIONIST BCE; STIVUITORIST-MECANIC UTILAJE. Doritorii să aibă domiciliul stabil pe raza localității MACEA. Informații telefon 0743.709.149. (37080)

ULAL ARAD angajează ECONOMIST(Ă), cunoștințe programare Ciel. Persoanele interesate sunt rugate să depună un CV la adresa: str. Lucian Blaga nr. 23bis sau fax 0257/285053 sau email: ulal@rdsar.ro (37082)

Angajăm TÂMPLAR în PAL MELAMINAT, cu experiență. Telefon 228181; 0788.468.641. (37085)

Angajez CONFECȚIONERE cu experiență la mașini cusut liniare. Telefon 257356. (38092)

Angajez CONTABIL cu experiență în conducerea firmei. Telefon 0740.275.245. (38099)

BAR CASINO angajăm BARMANI și OSPĂTARI, preferabil proaspeți absolvenți. Telefon 0722. 273.954. (38047)

Angajez VÂNZĂTOARE ÎN ALIMENTAȚIA PUBLICĂ, domiciliul Arad. Telefon 0721. 366.856. (38051)

SC PANPRO SRL angajează ȘOFERI DISTRIBUITORI PÂINE, vechime în conducere minim doi ani. Telefon 211210. (UTA, 1513)

Angajez VÂNZĂTORI STRADALI LEGUME-FRUCTE. Telefon 0723.600.451; 272270. (37767)

Societate comercială angajează PATISERĂ CU EXPERIENȚĂ. Telefon 281349, 0722.581.852. (38101)

Angajăm MUNCITORI NECALIFICAȚI, str. M. Kogălniceanu, nr. 18. Telefon 282088.

Angajăm MECANIC ÎNTREȚINERE utilaj greu, avantaj cunoștințe utilaje agricole. telefon 255270. (38108)

Angajez CASIERE magazin alimentar și VÂNZĂTOARE patiserie. Telefon 282408, 0741.489.105. (38110)

Societate comercială angajează FORJORI, SUDORI. Condiții avantajoase. Telefon 0257-280279. (38130)

SC angajează OSPĂTARE și BUCĂTĂREASĂ. Telefon 229409, 0742.275.355. (38149)

Angajez ZIDARI calificați, DULGHERI, FAIANȚORI. Salarizare avantajoasă. Telefon 0722.206.285. (38154)

SCALPORT (fosta zootehnie) Șiria angajează femei, fără limită de vârstă, MONTATOARE COMPONENTE ELECTRICE. Telefon 259975, 0788.358.380. (38153)

Angajăm TEHNICIENI VETERINARI și DOCTORI VETERINARI (numai bărbați). Telefon 0723.629.398. (38167)

SC RPC angajează AGENT VÂNZĂRI cu experiență în vânzarea profilelor PVC, permis conducere. Salarizare și condiții avantajoase de muncă. Telefon 287040, 0744.427.841. (38162)

INFOPRINT SRL, furnizor național de consumabile poligrafice, angajează la punctul de lucru Arad ASISTENT EXECUTIV. Trimiteți autobiografia până la 26 octombrie 2005, pe adresa office@infoprint.ro sau informează-te la 0745.617.900. (f. 3712618)

Angajăm VÂNZĂTOARE magazin alimentar - Gai. Telefon 274994, 0744.786.347. (38183)

Societate comercială angajează MAȘINIST I confecții încălțăminte. Oferim salar avantajos și tichete de masă. Telefon 211313. (38181)

SC MAREM angajează AJUTOR BUCĂTAR, PATISER, OSPĂTĂRIȚE, OSPĂTARI. Telefon 256110. (38192)

Angajez VÂNZĂTOARE pentru FAST FOOD, cu experiență. Informații telefon 0741.579.358. (38195)

Căutăm MUNCITORI ÎN CONSTRUCȚII. Telefon 0745.600.771. (38191)

SC DACODRIN SRL angajează ZIDARI ȘI MUNCITORI NECALIFICAȚI. Telefon 0257-251311, 0788.302.675. (38204)

SC EURO OFFICE SRL angajează TEHNICIAN SERVICE CALCULATOARE. Telefon/fax 0257/275.774 e-mail CV@eurooffice.ro (38210)

Caut PERSOANĂ pentru ÎNGRIJIT și MENAJ. Telefon 283.898.

AUTOSERVICE angajăm TINERI cunoștințe minime TINICHIGERIE, VOPSITORIE. Telefon 348104; 0723.169.961. (38219)

Angajăm AJUTOR BUCĂTAR (femeie). Telefon 0722.337.938. (38223)

Angajăm ELECTRICIAN AUTO, cunoștințe electronică. Salariu atractiv. Telefon 0723.575.905. (38222)

Angajez VÂNZĂTOARE MAGAZIN „TUNING AUTO" și BARMAN(Ă) OSPĂTAR(Ă). Telefon 0721.022.466. (38228)

ANGAJEZ MECANIC UTILAJ cu experiență pe buldoexcavator. Telefon 0745.312.174. (38252)

SC angajez BARMAN(Ă) și OSPĂTARI(E) CU CALIFICARE. Telefon 0721.471.246. (38251)

Angajez SPĂLĂTORI AUTO, salar motivat, str. Brâncuși nr. 4. Telefon 0744.624.105. (38248)

Angajez FIERAR BETONIST și DULGHER. Telefon 0788.706.043. (38244)

Angajez VÂNZĂTOARE pentru PUNCT ALIMENTAR. Telefon 0257/210.291, 0743.171.720. (UTA, 1524)

Angajez BRUTAR, ȘOFER, FELIATOR PÂINE, LĂCĂTUȘ CU PERMIS. Telefon 0726.316.643. (UTA 1580)

(Continuare în pag. 21) ☛

Group EROSTAR **ANGAJEAZĂ**

• **Agent comercial**-experiență minim 1an (constituie avantaj experiența în domeniul FMCG)

(COM./10.2005)

Se oferă: SALARIU MOTIVANT, BONURI DE MASĂ
Vă rugăm trimiteți CV-urile la Fax 0259-419 182 (Oradea)
(Preferabil a se indica postul pentru care se optează.)
Numai persoanele selectate vor fi contactate.

AMA GRUP INTERNATIONAL — o anvelopă pentru fiecare

OFERTA AGRICULTORULUI

ANVELOPĂ TRACTOR SPATE
1400-38/8 PR DANUBIANA

PREȚ VÂNZARE: 798 RON (7.980.000 lei vechi)

Arad, str. Câmpul Liniștii nr. 1 (fost TOFAN GRUP), telefon: 27.02.62

(C.A.1366/2005)

BANCA COMERCIALA CARPATICA S. A. - Sucursala Arad
Forța și inteligența capitalului românesc!

organizează concurs pentru ocuparea postului de

Administrator credite

CONDIȚIILE NECESARE PARTICIPĂRII SUNT:

- studii superioare de specialitate
- experiență în domeniu
- cunoștințe de operare PC (MS Office - Word, Excel)
- dornic de a învăța lucruri noi și de a dobândi calități analitice corespunzătoare
- bune abilități de comunicare, spirit organizatoric
- persoană loială, deschisă, dinamică și pragmatică
- cunoașterea unei limbi străine constituie un avantaj

CEI INTERESAȚI sunt rugați să transmită CV-ul, însoțit de scrisoarea de intenție, până la data de **28.10.2005**, la nr. de **fax: 0269/233.371**, prin e-mail, la adresa **resurseumane@carpatica.ro** sau la sediul Centralei BCC din **Sibiu, str. Autogării nr. 1, cod 550135**.

Persoanele selectate vor fi informate telefonic asupra datei și orei de susținere a concursului.

(com. 2226/2005)

Nuova Ario S.A.
situată în str. Cocorilor nr. 24A, tel. 275.406

ANGAJEAZĂ

OPERATOR baze de date, contabilitate si documente primare

RESPONSABIL CONTABILITATE

(6789513)

HOTEL „PARC" - MONEASA LANSEAZĂ OFERTA PENTRU *Sărbători de iarnă*

- **Crăciun la Moneasa 23-27 decembrie 2005**
  Prețuri începând cu 169 lei
- **Super ofertă de sfârșit de an 26-30 decembrie 2005**
  Cazare 10 lei/zi, pensiune completă 45 lei/zi, minim 2 zile
- **Revelion 2006 28 decembrie 2005-02 ianuarie 2006**
  Prețuri începând cu 590 lei
- **Post Revelion 02-05 ianuarie 2006**
  Prețuri începând cu 245 lei
- **Sara lu' Sfântu Ion 05-08 ianuarie 2006**
  Prețuri începând cu 119 lei

INFORMAȚII LA TELEFON: 212.339; 313.044; 0722/290.457; 0720/000.749

(c. 1121/2005)

PARCHET COVOARE LAMBRIURI UȘI

PROGES pentru amenajări interioare

PARCHET LAMINAT

14,95 lei/mp*

+ COVORAȘ INTRARE GRATUIT

Str. Dorobanți nr. 55, tel: 282.021
Str. Petru Rareș nr. 113, tel: 218.940

*Preț fără TVA

(COM./09.2005)

S.C. TUR Gastro SRL
autorizată conform O. G. 129/2000

ORGANIZEAZĂ cursuri de calificare ÎN MESERIILE:

- Bucătar - 5 luni
- Ospătar - 5 luni

Diplomele sunt avizate de către M. E. C. și M. M. S. S. F.

INFORMAȚII tel. 212.339.

(c. 1121/2005)

OFERTA TOAMNEI LA Selin'S

Cabină duș sticlă 450 lei noi	**Centrală FERROLI domicompact 24 KW 2.350 lei noi**

GRATIS: Cădiță, sifon baterie lavoar — TV color diagonală 37cm

IMPORTATOR: radiatoare, robinetărie, cabine duș, mobilier baie.

MAGAZIN DE PREZENTARE: str. Andrei Șaguna, nr 17, ***telefon:*** 270 808

DEPOZIT: Micălaca 1 Est, Zona Industrială, ***telefon:*** 216 601

(C.1635/2005)

Solaris Trading SRL

Grup de firme care numără în prezent peste 400 de angajați, a realizat în Arad cea mai modernă fabrică din România pentru producție sticlă termopan și ferestre cu tâmplărie din PVC și aluminiu.

Fabrica se întinde pe o suprafață de 4000 mp, este complet automatizată, beneficiind de utilaje de ultimă generație și are o capacitate de producție de 5000 unități pe lună, costurile întregii investiții ridicându-se la peste 3 milioane de euro.

PENTRU ACEASTĂ UNITATE DE PRODUCȚIE ANGAJĂM:

Șef producție secție sticlă

CERINȚE:

- cunoștințe foarte bune de operare pe calculator
- bun organizator al procesului de producție
- cunoștințe limba engleză, germană (constituie un avantaj)
- experiență în domeniu (constituie un avantaj)

Muncitori producție termopane PVC (calificați)

Muncitori producție sticlă (calificați)

Operatori calculator secție sticlă

(cunoștințe foarte bune operare calculator constituie un avantaj)

CERINȚE

- cunoștințe tehnice privind fabricarea tâmplăriei PVC respectiv fabricarea geamului termoizolant
- disponibilitate de lucru în schimburi

Paznici

SE OFERĂ

- pachet salarial atractiv
- mediu de lucru profesional
- școlarizare în țară și străinătate

Vizitați fabrica noastră și nu veți regreta!

CV se depune la sediul societății, Câmpul Liniștii nr. 1 A, sau prin fax 0257-272.230, informații la telefon 0257-272.131.

(com./10.2005)

Solaris Tehnologie avansată - ferestre mai bune

Cefin TYRES

3+1 GRATIS

Montaj și echilibrare gratuite

Ofertă valabilă până la 30 noiembrie

Arad: Calea Zimandului Poarta nr1 (sere);
Tel.: 0257.25.73.66; 0257.281.252; E-mail: arad@cefin.com

(3712229)

(Urmare din pag. 19)

SC angajez ZIDARI, DULGERI și MUNCITORI NECALIFICAȚI. Salarii între 6.000.000 și 10.000.000 lei. Telefon 0722.829.370. (UTA 1517)

Restaurantul OLYMPIA din Nădab, angajează OSPĂTARE, salarii între 5.000.000 - 8.000.000 lei. Telefon 0788.652.789. (UTA 1514)

PRESTĂRI SERVICII

„ANA FRIG" repară: FRIGIDERE, CONGELATOARE la domiciliu. Garanție 1 an. Telefon 0745.967.198; 210420. (38176)

PRESTIGE CONSTRUCT execută: SĂPĂTURI MECANICE, canale, subsoluri, demolări. Telefon 0744.775.398. (36924)

ȘCOALA ȘOFERI col. RUSU, Bd. Decebal nr. 18, telefon 283696, face înscrieri. (36948)

CURSURI AUTORIZATE de LIMBA ENGLEZĂ, 350.000 lei/ 22 ore/ lună. Informații telefon 218240. (37001)

SC VISTEL SRL PROIECTEAZĂ, INSTALEAZĂ și ASIGURĂ SERVICE pentru SISTEME ANTIEFRACȚIE, supraveghere video, control acces și interfonie. Telefon 0723.723.600; 0257/ 474100. (37675)

Repar MAȘINI SPĂLAT AUTOMATE, domiciliul clientului. Ofer garanție. Telefon 274600. (37672)

SILDOR PROD

vânzări, montaj, reparații: VITRINE, CAMERE FRIGORIFICE și AER CONDIȚIONAT. Telefon service: 0257-349121, sediu: 0257-270622. (c.)

SPARGEM BETON, orice fel de DECUPĂRI, STRĂPUNGERI. etc. Telefon 0740.289.544. (37721)

SC execută CONFECȚII METALICE, TINICHIGERIE, INSTALAȚII TERMICO-SANITARE, CONSTRUCȚII. Telefon 0744.844.356 (37796)

Execut: ZUGRĂVELI APARTAMENT LA CHEIE, MANSARDĂRI, IZOLAȚII, PARCHETĂRI, INSTALAȚII SANITARE. Telefon 272695; 0745.496.165. (37804)

AUTOMATIC SERVICE repară MAȘINI SPĂLAT, garanție 1 an. Telefon 259.146; 0357/401.569; 0744.241.398. (37808)

Școala IRIMIA înscrie. Cele mai MICI PREȚURI. Telefon 286602, 0744.183.885. (36056)

Școala ONCIU face înscrieri categoriile A, B, C, E, autoturisme superperformante. Efectuăm 30 (treizeci) ore conducere. Plată în rate. Garantăm REUȘITA PRIN PREGĂTIRE. Relații str. Unirii nr. 1, telefon 282.440; 0722.566.405. (37647)

Transport marfă INTERN și INTERNAȚIONAL până la 1.500 kg capacitate - 17 mc. Telefon 0744.517.752. (37933)

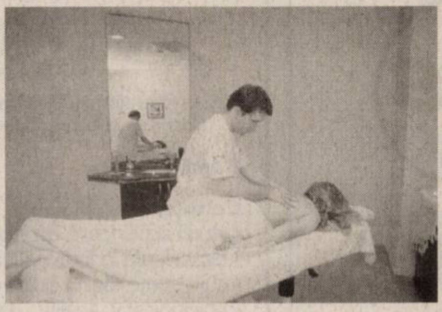

CURS MASAJ, REFLEXOTERAPIE, diplome stat, 2.000.000 lei. Telefon 250.220; 0724.442.686. (37674)

Reparații FRIGIDERE la domiciliu, PIESE NOI, garanție 1 an. Telefon 242670, 0740.081.123. (37619)

Executăm INSTALAȚII ÎNCĂLZIRE lemne-gaz-electrice, posibilități rate. Telefon 0740.323.470. (36401)

MADONA repară ieftin MAȘINI SPĂLAT, FRIGORIFICE, TV color, Lipova, 563145; 0744.796.542. (36600)

MAR-SOR CONSTRUCT execută toată GAMA DE LUCRĂRI ÎN CONSTRUCȚII și tencuieli cu mașina. Telefon 0741.545.222. (37857)

REPAR MAȘINI SPĂLAT AUTOMATE la domiciliul clientului. Telefon 241.355. (37744)

ȘCOALA ȘOFERI CARMEN ABC de serie nouă, Victoriei 66. Telefon 255.445. (37722)

PROIECTE SAPARD întocmește garantat consultant cu experiență. Telefon 338.279; 0723.226.590. (37723)

Execut TENCUIELI, FAIANȚĂRI, ZUGRĂVELI de calitate, la prețuri acceptabile. Telefon 0743.040.652. (37954)

Execut INSTALAȚII ELECTRICE. Informații telefon 0746.029.517. (38102)

SC LAZĂR execută INSTALAȚII ELECTRICE, RIGIPSĂRI, zugrăveli, faianțări. Telefon 0746.279.013, 454154. (38016)

Execut ZIDĂRII, TENCUIELI, GLET, zugrăveli, rigipsări, acoperișuri. Telefon 287490, 0744.176.200. (38113)

REVITAL organizează CURSURI DE REFLEXOMASAJ atestate de Ministerul Muncii. Posibilități angajare. Telefon 280595. (38122)

RENOVĂM, CONSTRUIM, TENCUIM, zugrăvim, faianțăm, izolații, rigipsuri, parchetări. Telefon 271836, 0724.294.692. (38197)

DANYFLOR SRL execută servicii de CURĂȚENIE COMPLETE. Telefon 0723.645.086, 0724.074.422. (38203)

PENSIUNE pentru BĂTRÂNI, ÎNGRIJIM PERSOANE în confort occidental. Telefon 0743.072.755. (38202)

Echipă specializată în montarea pavajului, borduri. Preț avantajos. Telefon 0747.203.659.

Firmă de contabilitate ține EVIDENȚE CONTABILE și SALARII la prețuri negociabile. Telefon 0744.221.141; 289.068. (UTA 1522)

DIVERSE

Restaurantul ROBERTO organizează la prețuri minime: NUNȚI, BOTEZURI. Telefon 0722.348.103. (Ag. UTA, 1469)

CATERING EXPRES - Vă oferim masa de prânz la sediu - domiciliu. Meniuri de calitate, prețuri negociabile. Telefon 212.339; 0720.000.751. (c.1121)

CITAȚII

Se citează pârâta IDUL ECATERINA în procesul de divorț, dosarul nr. 8356/ 2005 al Judecătoriei Arad, pentru data de 27 octombrie 2005, sala 217, ora 8,30, reclamant fiind IDUL ALEXANDRU, ultimul domiciliu cunoscut al pârâtei fiind Pecica, nr. 1414. (38055)

Se citează pârâta TARAN ROZALIA, la Judecătoria Arad, pentru data de 17 noiembrie 2005, în procesul de divorț, dosar nr.6913/ 2005, la sala nr.147, reclamant este TARAN IOAN. Ultimul domiciliu cunoscut al pârâtei fiind la Timișoara, str. Arieș, nr.20, sc. B, ap. 21. (38056)

ROMAN COSMIN GHEORGHE din Arad, str. Nucet, nr.10, bl. 564, sc. A, ap. 5, este chemat la Judecătoria Arad, în ziua de 3 noiembrie 2005, în calitate de pârât, în proces cu ROMAN COSMINA ALINA, pentru divorț, în dosar nr. 8815/2005. (38058)

Se citează pârâtul Cârpaci Simion cu domiciliul necunoscut, în proces cu reclamanții Stan Pavel și Stan Aurora pentru uzucapiune, în dosar nr. 1203/2005, cu termen de judecată la 3 noiembrie 2005, ora 9,00, la Judecătoria Lipova. (Lipova, 394)

Se citează pârâtul Nincu Nica cu domiciliul necunoscut, în proces cu reclamanții Lăcătuș Simion și Lăcătuș Viorica pentru uzucapiune, în dosar nr. 1203/ 2005, cu termen de judecată la 3 noiembrie 2005, ora 9,00, la Judecătoria Lipova. (Lipova, 393)

TURISM

DOUBLE T - TRANSPORT PERSOANE, autocare 4 stele, cu prețuri începând de la GERMANIA 49 E, ELVEȚIA 90 E, SPANIA 110 E dus-întors, AUSTRIA 43, ITALIA 100 E. Rezervări lângă Biserica Roșie. Telefon 0745.475.750; 0257-250.230. (37684)

SCHIMBURI

Schimb (vând) casă în Ususău cu garsonieră. Telefon 0722.264.539. (Ag. UTA 1472)

Schimb casă bătrânească, 1900 mp, localitatea Moroda, (42 km), cu garsonieră confort III. Telefon 271202. (38194)

Schimb garsonieră cu apartament 2-3 camere, zona Micălaca + diferență. Telefon 262.158. (38218)

Schimb apartament 1, cameră P-ța Catedralei, cu apartament 2 camere, etaj I. Telefon 283.898.

ÎNCHIRIERI

ÎNCHIERIEZ GRATUIT casă mare cu grădină mare în Aradul Nou, unei familii CONTRA ÎNTREȚINERII casei și grădinii. Telefon 0744.507.211. (38233)

Ofer spre ÎNCHIRIERE SPAȚIU COMERCIAL AMENAJAT, lângă Piața Fortuna din Calea Aurel Vlaicu. Telefon 0744.700.403.

Închiriez CABINET MEDICAL amenajat pentru stomatologie sau alte activități medicale. Telefon 0788.566.710 sau 466205. (38124)

Închiriez apartament 1-2-3 camere, 100-300 eu/ lună. Telefon 0727.982.469. (36972)

Închiriez două SPAȚII COMERCIALE, super amenajate, 80 mp și 85 mp. Telefon 0722.227.450. (37773)

Caut garsonieră de închiriat, pe termen lung, ofer 70-80 Euro. Telefon 0744.112.580. (37890)

Dau în chirie apartament 2 camere, curat și mobilat, Piața Mihai Viteazul, 200 EU/lunar. Telefon 0740.649.106. (37844)

Închiriez cameră la fete. Telefon 246428, după masa. (37749)

Ofer spre închiriere SPAȚIU COMERCIAL FORTUNA, 60 mp. Telefon 0743.823.810. (37939)

Ofer spre închirere garaj zona Miorița. Telefon 0722.698.750, 0722.782.946. (37946)

Închiriez apartament 2 camere Micălaca. Telefon 0742.938.929. (37944)

ÎNCHIRIEM (VINDEM) TEREN 3.200 mp, cu CONSTRUCȚII (HALĂ, MAGAZIE, APARTAMENT 3 CAMERE, drum acces asfaltat, curent, apă). Telefon 289060, 0722.542.103. (37943)

ÎNCHIRIEM (VINDEM) SPAȚII parter, zona 300, 403 mp, Poetului, COMERȚ, PRODUCȚIE, SEDIU FIRMĂ cu posibilități extindere pe verticală. Telefon 0257/ 289060, 0722.542.103. (37943)

Ofer SPAȚIU COMERCIAL AMENAJAT ULTRACENTRAL pentru închiriat, 75 mp. Telefon 0722.344.810. (37905)

Închiriez (ofer) garaj cărămidă, strada Ineului, 25 mp. Telefon 0788.426.374. (37961)

Închiriez o cameră. Telefon 282802. (37963)

Ofer spre închiriere apartamente în diferite zone: Aradul Nou, centru, Vlaicu. Telefon 0744.937.307. (37988).

Închiriem pe termen lung apartament ultracentral pentru firme, birouri, vizavi de Teatru. Telefon 0257.261.044. (37996)

Închiriez vilă construcție nouă, 4 camere + cameră zi, baie, bucătărie, WC serviciu, încălzire centrală pe gaz, garaj dublu în curte, în Grădiște pe str. Trenului nr. 113, preț 500 euro + cheltuieli. Informații la nr. 115 sau telefon 0766.285.992. (38027)

Închiriez HALĂ, 120 mp, în ARADUL NOU, preț 300 Euro pe lună. Telefon 0723.438.780; 0721.174.251. ()

Închiriem sau vindem LINIE PRODUCȚIE CONFECȚII TEXTILE ușoare. Telefon 0722.557.274; 0723.777.100. (36568)

Închiriez AUTOMACARALE 16 to. Teleofn 0744.523.701 sau 0788.201.223. (36030)

Primim 2 fete sau 2 băieți în gazdă. Telefon 286265. (37817)

Familie căutăm să închiriem pe termen lung locuință la bloc sau casă. Telefon 0745.265.217, 0727.700.066. (37795)

Ofer spre închiriere apartament 2 camere, confort modern, ultracentral. Telefon 0744.762.223. (37942)

Primesc fete în gazdă, zona UTA, clădire nouă. Telefon 0722.348.103. (Ag. UTA, 1469)

Închiriez pe termen lung garaj, zona UTA, I- uri. Telefon 0357/ 419525. (UTA, 1504)

Închiriez SPAȚIU COMERCIAL central, mare, 200 mp, cu posibilitate compartimentare. Informații 0746.294.125. (38138)

Închiriez garsonieră în Vlaicu, amenajată, 100 Eu + garanție, bl. Z6F. Telefon 0722.574.221. (38146)

Închiriez apartament două camere, decomandat, central, mobilat și dotat. Preț 150 Eu/ lună. Telefon 0257-276653, 0744.307.099. (38147)

Ofer spre închiriere apartament 2-3 camere. Telefon 0724.347.972. (38151)

Primesc în gazdă un elev. Telefon 285906, între orele 14-18. (38156)

Închiriez apartament 2 camere, mobilat, central, contorizat. Telefon 230672, seara. (38161)

Închiriez (ofer) apartament 2 camere nemobilat, Calea Romanilor, 130 Eu lunar. Telefon 0744.622.450. (38168)

Închiriez (ofer) vilă P+1, mobilată, utilată, ultracentral. Telefon 255180. (38179)

Dau în chirie apartament 2 camere mobilate, Micălaca, 150 Eu. Telefon 0726.289.694, 253428. (38182)

Dau în chirie apartament 2 camere mobilate, cu termotecă (Milea), 170 Eu. Telefon 0726.289.694, 253428. (38182)

Închiriez ap. 3 camere bloc, 3/3, ultracentral, parțial mobilat, condiții bune. Telefon 0744.556.757, 0744.843.785. (38190)

Închiriez spațiu comercial 60 mp, 420 Euro, negociabil. Telefon 0257/210.291, 0257/ 277.113, 0745.252.510, 0740.032.812. (UTA 1524)

Închiriez apartament 2 camere, complet utilat, zonă centrală. telefon 0721.480.197. (38240)

PIERDERI

Pierdut legitimație eliberată de CTP Arad, pe numele Kovacs Noemi. O declar nulă. (38134)

Pierdut tichet RCA, seria DA 2279299 din 31.12.2004 utilizator „SC ARAD LEASING SA". Îl declar nul. (38236)

Pierdut legitimație de călătorie eliberată de CTP Arad, pe numele Krämer Mariana. O declar nulă. (38217)

DECESE

Anunțurile de deces se publică gratuit !

Cu adâncă durere în suflet anunțăm încetarea din viață a iubitei noastre fiice, soții, mame și bunici,

PANTEA GABRIELA,

în vârstă de 61 ani. Înmormântarea va avea loc la Cimitirul din Ghioroc, iar slujba, în satul Miniș, la nr.142B, la ora 14,00, astăzi, 21 octombrie 2005. Dumnezeu s-o odihnească. Familia îndoliată.

Cu durere în suflet ne despărțim de iubita noastră, mamă, soacră și bunică

TARBAI SOFIA născută ZAMISKA,

în vârstă de 83 de ani. Înmormântarea va avea loc azi, 21 octombrie 2005, ora 14 de la Capela Cimitirului Evanghelic Nădlac. Familia îndoliată.

Cu adâncă durere anunțăm dispariția din viață după o scurtă suferință a celui care a fost

VOITILĂ ALEXANDRU

în vârstă de 78 ani. Înmormântarea va avea loc sâmbătă, 22 octombrie 2005, la ora 14, la Cimitirul Pomenirea. Familia îndoliată.

Cu durere în suflet anunțăm decesul celei ce a fost o minunată soție, mamă și fiică

GĂLĂȘEL MINERVA ELVIRA (ICA)

la numai 46 ani. Înmormântarea va avea loc sâmbătă, 22 octombrie 2005, din localitatea Cicir, Nr. 211 A, ora 14,00. Familia îndurerată.

CONDOLEANȚE

Sincere condoleanțe și întreaga noastră compasiune familiei DERBAN Dumnezeu să-l odihnească în pace. Familia BUZATU.

Regretăm sincer moartea colegului nostru

LIVIU DERBAN,

suntem alături de familia greu încercată și transmitem sincere condoleanțe. Dumnezeu să-l ierte și să-l odihnească în pace! Organizația Județeană a PSD Arad. Președinte DIMITRIE MUSCĂ. (38114)

(Continuare în pag. 23)

Teamwork, Competition & Technology

BOS

BOS Automotive Products Romania S.C.S. Arad

BOS este o companie multinationala cu locatii si filiale in Europa, America de Nord si Asia. BOS proiecteaza, produce si vinde accesorii pentru interiorul automobilelor pentru toti producatorii de automobile. Pe parcursul catorva decenii in care a promovat o strategie de dezvoltare continua si inovatii, BOS a devenit leader in cadrul segmentului sau de piata. Pentru BOS Automotive Products Romania S.C.S. cu sediul in ZONA LIBERA ARAD CURTICI – PLATFORMA AEROPORT ARAD cautam:

Operatori asamblare / Confectionere

Cerinte:

- Studii medii (liceu sau scoala profesionala);
- In cazul confectionerelor, experienta de cel putin 1 an (la masini cu 1 ac, cu 2 ace sau zig-zag);
- Seriozitate si flexibilitate;
- Capacitate de lucru in echipa;
- Disponibilitate pentru program prelungit;
- Experienta intr-un domeniu similar constituie un avantaj.

Oferta noastra este deosebit de atractiva si competitiva, permitand atragerea celor mai buni candidati. Daca sunteti interesat(a) sa colaborati cu noi, nu ezitati sa ne contactati! Pentru a participa la selectia in vederea sustinerii unui interviu confidential, va rugam sa ne trimiteti CV-ul prin fax la numarul 0257-307308, prin e-mail la adresa: dbalaban@bos-ro.com sau la sediul societatii noastre din cadrul Zonei Libere Arad Curtici, Platforma Aeroport Arad.
Doar candidatii selectati vor fi contactati.

focused on customer - driven by innovations   **www.bos.de**

(COM./10.2005)

web — west environ business computers

Piața Spitalului Bl. 2A - Parter
310031 Arad - România
tel. 0257-255900
sales@webcomputers.ro
www.webcomputers.ro

Nobody compares 2us!
Allways better 4U!
SIMTE PREȚUL !

Jubileu CCW 70 ani

Imprimante Hewlett Packard

Deskjet 3650	220 RON+TVA
PhotoSmart 7260	213 RON+TVA
PhotoSmart 7660	250 RON+TVA
PhotoSmart 7760	321 RON+TVA
LaserJet 2300D	1545 RON+TVA

USB Pen Drive 1GB	220 RON+TVA
USB Pen Drive 2GB	365 RON+TVA
DVD RW Pioneer DVR-110DBK	175 RON+TVA
WebCam Logitech mini + căști	140 RON+TVA
WebCam Logitech Messenger	69 RON+TVA
Mouse Microsoft Optic Wireless	69 RON+TVA
Mouse optic A4Tech PS/2	18 RON+TVA

Plasma Samsung PS42V6S 10000/1, 1500 cd/mp, tuner încorporat **5990 RON+TVA**
Plasma LG MZ-42PM23 5000:1, 1500 cd/mp **4625 RON+TVA**
LCD TV Samsung LE32T51B 800:1, 500 cd/mp **4200 RON+TVA**

Notebook SONY VGN-B3VP
Intel Pentium M 725 1,6GHz 512 MB DDR
60 GB HDD, 14.1" TFT, Dual Layer DVDRW
Wireless LAN
3690 RON+TVA

Notebook SONY VGN-F315M
Intel Pentium M 740 1,73GHz 1024 MB DDR
80 GB HDD, 15.4" TFT, Dual Layer DVDRW
Wireless LAN
4400 RON+TVA

Kit boxe Mustek A806
5.1 cu amplificator 75W RMS
255 RON+TVA

VIZITAȚI-NE PE www.webcomputers.ro !

Monitoare TFT de la 17" la 46" (Samsung, Sony, LG, Benq, Viewsonic) de la 4ms, începând de la 189 EUR+TVA
Televizoare LCD de la 20" la 46" (Sony, Samsung, LG, Viewsonic) începând de la 449 EUR+TVA
Calculatoare Asus, Silverstone, Sony, Dell, HP, IBM, Environ, AYNO, MSI - configurații noi (AMD sau Intel) începând de la 229 EURO+TVA!
La fiecare computer cumpărat, primești o imprimantă color HP Deskjet 3550 *gratis* !

(c.132/2005)

agriconsilier
management ◇ calitate ◇ resurse

Agriconsilier, firmă de management și consultanță în domeniul afacerilor selectează pentru un important client al său:

Contabil șef ECBD

Cerințe:
- studii superioare economice;
- experiență în întocmirea bilanțului;
- cunoștințe foarte bune de operare PC;
- comunicativ, analitic, flexibil.

Se oferă:
- un salariu motivant, pe măsura activității desfășurate;
- un mediu de lucru tânăr, dinamic, competitiv;
- posibilitatea dezvoltării personale.

Referent relații bănci RRBC

Cerințe:
- studii economice;
- cunoștințe foarte bune de operare PC;
- comunicativ, analitic, flexibil ;
- permis conducere categoria B (experiență un an).

Se oferă:
- un salariu motivant, pe măsura activității desfășurate;
- un mediu de lucru tânăr, dinamic, competitiv;
- posibilitatea dezvoltării personale.

Așteptăm să ne trimiteți o scrisoare de intenție cu menționarea postului solicitat, însoțită de CV-ul dumneavoastră la fax: 0257-250525 sau pe e-mail la office@agriconsilier.ro până la 04.11.2005

(C.A.1367/2005)

S.C. **Best Business Invest** SRL

ANGAJEAZĂ

OPERATORI pentru stație dezinfecție frontieră rutieră
CERINȚE: studii medii sanitar-veterinare, fără cazier, disponibilitate de deplasare
Program 12-48; SALARIU FOARTE ATRACTIV.
TEL.: 0744.604.196; 0788.424.388; 0722.247.989

SECRETARA part-time: 3 ore/zi, 3 zile/săptămână
de preferință studentă.
CERINȚE: cunoștințe PC și contabilitate primară.
TEL.: 0744.604.196; 0788.424.388; 0722.247.989

ȘEF TURA stație dezinfecție
CERINȚE: studii superioare; disponibilitate de deplasare; fără cazier
TEL.: 0722-247.989; 0744-481.871

(6789506)

agriconsilier
management ◇ calitate ◇ resurse

Agriconsilier, firmă de management și consultanță în domeniul afacerilor selectează pentru un important client al său:

Inginer constructor ICBD

Cerințe:
- studii superioare de specialitate;
- cunoștințe foarte bune de operare PC (OFFICE, AUTOCAD, DOCLIB);
- comunicativ, analitic, flexibil;
- permis de conducere categoria B (experiență 1 an).

Se oferă:
- un salariu motivant, pe măsura activității desfășurate;
- un mediu de lucru tânăr, dinamic, competitiv;
- posibilitatea dezvoltării personale.

Așteptăm să ne trimiteți o scrisoare de intenție cu menționarea postului solicitat, însoțită de CV-ul dumneavoastră la fax: 0257-250525 sau pe e-mail la office@agriconsilier.ro până la 04.11.2005

(C.A.1367/2005)

ARIS S.A.

Administratorul Unic al S. C. Aris S. A. Arad convoacă:

Adunarea Generală Ordinară a Acționarilor societății la data de 05.11.2005, pentru toți acționarii cuprinși în Registrul Acționarilor la data de 15.10.2005.

ORDINEA DE ZI
1. Alegerea administratorului unic al S. C. Aris S. A. Arad
2. Aprobarea modului de stingere a unor creanțe existente între S. C. Astra Vagoane Călători S. A. și S. C. Aris S. A.
3. Diverse

AGA va avea loc la sediul societății din Arad, Calea Victoriei nr. 33-35, ora 12,00. Informații privind materialele cuprinse în Ordinea de zi se pot afla la sediul societății începând cu data de 01.11.2005, sau la telefon 256.488 - int. 114.

În situația neîndeplinirii cvorumului necesar, AGOA se reconvoacă pt. data de 08.11.2005, ora 15,00, în același loc.

(com. 100/2005) Adminsitrator unic - Ing. Chiță Dorin Ioan

S.C. **Mediagraf** S.A.

ANGAJEAZĂ TIPOGRAF
SALARIU ATRACTIV
VINDE UTILAJE TIPOGRAFICE

STRADA Feleacului FN
orele 8⁰⁰-15⁰⁰
Telefon 250.902

☛ (Urmare din pag. 21)

Suntem alături de familia IOVĂNUȚ VASILE și OLIDIA la marea durere pricinuită de moartea prematură a părintelui lor din NEAGRA. Sincere condoleanțe. Familia CREȚ NICOARĂ și VIORICA. (38273)

Ne exprimăm regretul pentru trecerea în eternitate a prietenului nostru **LIVIU DERBAN** și adresăm sincere condoleanțe familiei îndoliate. Dumnezeu să-l odihnească! Familia ZĂVOIANU DOREL.

Colegii de la SANEVIT 2003 sunt alături de colega lor ELENA JARCA, în aceste momente grele pricinuite de decesul tatălui și-i transmit sincere condoleanțe. (38090)

Suntem alături de colaboratoarea noastră CRISTINA PANTEA, în clipele grele pricinuite de moartea mamei dragi și îi transmitem sincere condoleanțe. Colectivul SC ENERGOVESTAR SRL Arad. (38126)

În aceste momente triste ale despărțirii de tatăl ei suntem alături de GABI DERBAN. Colegii de la Departamentul Calitate TAKATA. (38140)

Regretăm din suflet dispariția prematură a celui care a fost **LIVIU DERBAN**, om de mare suflet și omenie. Transmitem sincere condoleanțe familiei. Fam. MICLE NICOLAE. (38144)

Suntem alături de familia PANTEA, în greaua încercare pricinuită de pierderea celei care a fost **GABRIELA PANTEA.** Sincere condoleanțe! Fam. BEGHER. (38169)

Suntem alături de VOICHIȚA, GABI și DANA DERBAN, în aceste clipe greu încercate pricinuite de pierderea celui care a fost **DERBAN LIVIU.** Sincere condoleanțe! JURMA ALEXANDRINA, GELIA și fam. ANTON. (38173)

Suntem alături de doamna SANDA BORZA, în marea durere pricinuită de decesul tatălui, **POP VASILE.** Sincere condoleanțe! Colectivul SC VEST EURO SRL Arad. (38180)

Împărtășim durerea familiei PANTEA la dureroasa și prea timpuria despărțire de cea care a fost **GABRIELA PANTEA.** Sincere condoleanțe! S. DĂNILĂ și fam. PÎRJOL. (38182)

Un ultim omagiu la despărțirea de prietena noastră **ICA GĂLĂȘEL.** Întregii familii sincere condoleanțe. Familia NAGHI IOAN. (38184)

Suntem alături de finul nostru DAN în clipele grele pricinuite de decesul mamei sale **PAVEL OLIMPIA.** Sincere condoleanțe familiei îndoliate. Familia EMIL BĂTĂLAN. (UTA 1523)

Pierderea colegului și prietenului nostru **LIVIU DERBAN** este o mare tristețe pentru noi și suntem alături de familia sa în aceste momente. A fost un om deosebit care și-a lăsat amprenta în organizația noastră și nu îl vom uita. Colegii din QUADRANT AMROQ BEVERAGES SA. (38215)

✝ COMEMORĂRI ✝

Au trecut 6 săptămâni de la decesul celui care a fost mecanicul de locomotivă **ȘTEFAN ȘIMĂNDAN.** Parastasul va avea loc sâmbătă, 22 octombrie, ora 12, la Biserica Ortodoxă Grădiște. Familiile ȘIMĂNDAN. (37962)

Păstrăm în suflet aceeași durere, tristețe și dor, la împlinirea unui an de când a trecut în lumea celor drepți soțul, tatăl și bunicul

CRÎSNIC GHEORGHE. Dumnezeu să-l odihnească în pace și să-și găsească liniștea sufletească. Parastasul de pomenire și sfințirea crucii se vor oficia la mormântul din Cimitirul Ortodox Grădiște, sâmbătă, 22 octombrie 2005, ora 11. Familia îndurerată. (37800)

S-au scurs doi ani de lacrimi și durere de la trecerea la cele veșnice a celei care a fost **STĂNESCU MARIA,** soție devotată, soacră, mamă și bunică iubitoare. Dumnezeu să o odihnească în pace! Comemorarea va avea loc în data de 22 octombrie 2005, ora 18,00, la Biserica Catolică din Aradul Nou. Familia îndoliată STĂNESCU. (37763)

Lacrimi de dor și durere la un an de la trecerea în eternitate a scumpului nostru soț, tată, socru, bunic și străbunic, **CLEPCEA MARIAN.** Parastasul și slujba de pomenire vor avea loc sâmbătă, 22 octombrie 2005, la ora 12,00, la Catedrala Ortodoxă Podgoria. Dumnezeu să-l odihnească în pace! Soția ANA, fiicele MARIANA HOSU și ANGELICA ȚANȚ împreună cu familiile. ()

Neprețuite clipe de viață înmănunchiate în statornicia nostalgicelor amintiri se învălmășesc tumultos la poarta inimii străjuite de lumina nestinsă a dragostei ce-o păstrăm memoriei dragului nostru **GHEORGHE MARINCHESCU,** a cărui regretată trecere în lumea umbrelor eterne o deplângem stăpâniți de apăsătoarea povară a durerii ce ne copleșește cu aceeași intensitate și azi, în al șaptelea an comemorativ. Familia (38015)

O rugăciune pentru odihna veșnică la șase luni de când a plecat din mijlocul nostru iubitul nostru soț, tată și bunic, **FĂLCUȘAN TEODOR** Parastasul de pomenire va avea loc sâmbătă, 22 octombrie 2005, la ora 11, la Biserica Ortodoxă din Vlaicu. Familia îndurerată. (37086)

În amintirea iubitului meu

ȘTEFAN

Astăzi se împlinesc cinci ani/ De când ȘTEFAN, iubitul meu/ Ai plecat spre veșnicie/ De n-ar fi în gândul meu/ Amintirea zâmbetului tău/ Atât de-aproape și de vie/ N-aș mai putea să m-aș opri/ M-aș prăbuși la orice pas/ Dar atunci mi-aduc aminte/ De cel dintâi.../ Și pân' la cel din urmă ceas/ Am avut și zile bune/ Am trăit și vremuri grele/ Ca toți oamenii, nici noi/ Nu am fost feriți de ele/ Dar eu te-am avut pe tine/ Iar tu m-ai avut pe mine/ Și-așa prin toate am trecut/ Și-am luat-o iar de la-nceput./ Tu știi că nu mi-e ușor/ Și eu știu că tu m-auzi/ Atunci când strig dup-ajutor/ Chiar dacă acum nu pot/ Nici să te văd, nici să te-ating/ Doar... câteodată-n vis/ Când numele ți-l strig/ Te văd cum te apropii/ Și lacrimile-mi ștergi/ Și-apoi din splendida grădină/ Doi crini și doi bujori alegi/ Și-mi spui în șoaptă: ....„nu uita.../ ... aceste flori din casa ta/ Sunt puterea amintirilor plăcute/ Din anii, din clipele trecute./ Au curs multe și-or mai curge/ Lacrimi pe obrajii tăi/ Pân' aceste flori vor crește/ Copilașii mei și-ai tăi/ Dar, scrie-ți în inima ta/ Și nici o clipă nu uita/ Prin ochii lor mă vezi pe mine/ Și-atunci vei ști și vei simți/ Că și eu ne-ncetat/ Mă gândesc la voi... la tine..."/ Și-atunci mă trezesc/ Cu-n sentiment de mulțumire/ Căci știu: noi doi suntem legați/ De-o veșnică iubire./ Aș vrea să știi că îmi lipsești/ Îmi lipsești atât de mult/ Și oricum și orice-aș face/ Nu voi putea să te uit/ De aceea.../ Durerea mea n-o poate nimeni/ Nici cântări, nici măsura/ Și nici n-o va putea-nțelege/ Oricine-oricât ar încerca./ Ai fost un tată ocrotitor/ Un soț blând și iubitor/ Așa am să te port mereu/În sufletul și-n mintea mea/ Până atunci când într-o zi/ Din nou ne vom revedea.../ FELICIA, soția ta. (37977)

Un an de lacrimi și dor/ Un gol imens necruțător/ Un an în care n-am crezut/ Că noi pe tine te-am pierdut/ Te-ai stins precum o lumânare/ Și greu mi-a fost să te privesc/ Dar n-am putut să te salvez/ Doamne, cât am alergat/ De la moarte să te scap/ Dar Dumnezeu așa a vrut/ Fiindcă te-a iubit prea mult/ Dumnezeu să te odihnească în liniște și pace/ Te vom plânge mereu! Nu-l vom uita niciodată pe cel care a fost tată, soț, frate și cumnat:

LAZĂR ANONIE. Parastasul și slujba de pomenire vor avea loc sâmbătă, 22 octombrie, la Cimitirul din Vladimirescu, ora 12. (38115)

Acum, când se împlinesc 6 săptămâni de când ai plecat dintre noi mai sus de stele și de nori/ E veșnicia tuturor/ Acolo este veșnic Rai/ Când sufletul de-aici ți-l dai/ Cu lacrimi, flori și suspine/ Am face o scară până la tine/ Mii de sărutări să-ți dăm/ Și să te îmbrățișăm pe tine,

DORIN MIHĂEȘ. Parastasul va avea loc sâmbătă, 22 octombrie 2005, la ora 13,00, la Biserica Ortodoxă din Sânicolau Mic. Familia îndoliată. (38096)

Cu adâncă durere anunțăm că azi, 21 octombrie, se împlinește un an de când a plecat dintre cei dragi **DON G. IOAN.** Comemorarea va avea loc în 23 octombrie, la Biserica Ortodoxă din Curtici. Nu te vom uita niciodată! Familia. (38154)

Se împlinesc 2 ani de lacrimi și durere de când a plecat dintre noi scumpul nostru soț, tată, fiu, frate, unchi, socru și bunic,

MLADIN MIRCEA. Dumnezeu să-l odihnească în pace! Nu te vom uita niciodată! Familia MLADIN (38125)

Cinci ani de lacrimi, durere și suspine s-au scurs de când a plecat de lângă noi cel care a fost

CHINDRIȘ ȘTEFAN. Vei rămâne mereu viu în inimile noastre, te vom iubi mereu. Dumnezeu să te odihnească în pace. Soția FELICIA, copiii, mama și frații. (38135)

✝ Doi ani de zile au trecut de când cea care a fost: fiică, soră, soție, mamă, soacră și bunică, **NAGY MARIA OLIMPIA** ne-a părăsit, trecând în veșnicie. În memoria ei, pentru odihna veșnică a sufletului ei nobil, ridicăm parastas de pomenire în ziua de 22 octombrie, orele 10,30, la Catedrala Ortodoxă (veche). Dumnezeu să o odihnească în pace! Familiile îndoliate. (38066)

Cu durere în suflet amintim că se împlinesc 6 săptămâni de la trecerea în neființă a iubitului nostru soț, tată și bunic, **COPIL IOAN.** Parastasul de pomenire va avea loc duminică, 23 octombrie 2005, ora 12,00 la Catedrala Ortodoxă Veche. Familia veșnic îndoliată!

ANGHELINA IOAN (NELU) Cu 40 de zile în urmă, a încetat inima ta să mai bată. Dumnezeu te-a iubit și te-a luat la El. Dormi în pace, suflet blând! Soția ANGELA, fiica ADRIANA și fiul ADRIAN. Te vom plânge mereu. (38152)

Duminică, 23 octombrie se împlinesc 6 luni de când ne-a părăsit pentru totdeauna acel care a fost

GALFI PAVEL. Nu te vom uita niciodată soția ELISABETA, fiii DEZSŐ și ATTILA, nurorile ANA și ALINA și nepoții CHRISTIAN și DANIEL, sora ANA cu nepoatele. Dumnezeu să-l odihnească în pace. (38234)

Cu durere în suflet amintim că se împlinește un an de când a plecat dintre noi cel care a fost un minunat soț, tată și bunic

BARCOȚI SEVER. Pașii ne poartă mereu la un mormânt trist și rece, căutând sprijinul și mângâierea de altădată, dar nu a mai rămas decât amintirea unui suflet blând și iubitor, amintire ce va dăinui mereu în sufletele noastre. Parastasul va avea loc sâmbătă 22 octombrie la Biserica Ortodoxă din Ineu. Te vom păstra viu în inimile noastre soția ELENA, fiul DANIEL cu familia și fiica SEVERINA cu familia. (38207)

S-au scurs 7 ani de lacrimi și durere de când a plecat de lângă noi fiica și nepoata

CUCU ELENA-CAMELIA și cea care a fost mamă și bunică **FERICEAN IULIANA.** Parastasul va avea loc duminică, 23 octombrie 2005, la Biserica Ortodoxă din Gai, după slujbă. Le vom plânge toată viața. Părinții VIORICA și PETRICĂ și fiica MARIOARA. (UTA 1515)

Au trecut 13 ani de dor și lacrimi de când a plecat dintre noi

TIRI ELENA din Chișineu-Criș. Te plâng în veci copiii cu familiile. (38256)

✝ SERVICII FUNERARE ✝

IN MEMORIAM „KUKI"
SERVICII FUNERARE COMPLETE
Str. M. Eminescu nr. 4 ÎN CURTE
Tel.: 211.929 - 0723.343.964
www.memoriamkuki.com
MAGAZIN DESCHIS LA ORICE ORĂ
OFERĂ
SICRIE
ACCESORII FUNERARE
TOALETAT-ÎMBĂLSĂMAT
CAPELĂ - Capela Demian
COLACI-COLIVĂ
NOU!!! ÎNCHIRIEM CAPAC SICRIU FRIGORIFIC
GRATUIT TRANSPORTUL sicriului la domiciliu în Arad
REDUCERE 20 % la sicriu clienților care fac toate serviciile cu firma.
TRANSPORT intern și internațional LA CELE MAI MICI PREȚURI
INTERMEDIEM INCINERĂRI
Plata se poate efectua și după încasarea ajutorului de înmormântare.

SRAC ISO 9001 IQNet
SC NOSFERATUM SRL
Servicii Funerare
tel. 270.437; 0744/554.874
www.nosferatum.ro
Pachete promoționale cu prețuri incepând de la 290 RON - TVA nou
Pachetul cuprinde: sicriu, respete, cruce, igienizat, imbalsamat, transport local.
Reducere 10% pentru pensionari.
+ cosmetizare, incinerari
+ capela cu circuit inchis
+ organizare de parastase
+ coroane, jerbe, aranjamente florale la pret de producator
+ mari reduceri la transportul intern si international
Str. Ghiba Birta nr.26 (lângă Piata M.Viteazu)

RO STYL COMPANY
Servicii Funerare
magazin deschis și noaptea
Arad, str. M. Eminescu 22 (peste drum de Artex)
tel. magazin 214.422,
tel. patron 0744.690.121
firmă care produce și livrează sicrie în toată țara
OFERĂ
- sicrie de la 1.000.000 lei (sicriu adult) până la sicriu model american
- toate articolele necesare pentru înmormântare
- cortegiu, transport în țară și străinătate cu mașini speciale (nu cu microbuze) la prețuri negociabile
GRATUIT
- transport sicriu gol la domiciliu în Arad
SPĂLAT, ÎMBRĂCAT PENTRU DECEDAȚII DIN SPITALE
REDUCERE
10 % din VALOAREA FACTURII clienților care au mai lucrat cu firma noastră
Plata după încasarea ajutorului de înmormântare

la CORAURA

tel: 270525

TELEVIZOR PLATINUM

3.999.000 Lei

399,9 Ron

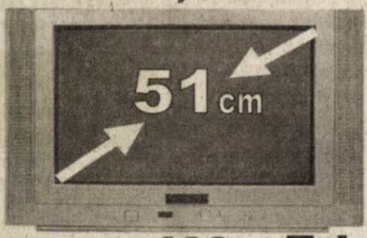

Programe 100 Teletext

Garanție 3 ani

CEL MAI MIC PREȚ LA MAȘINILE DE SPĂLAT

7.999.000 Lei

799,9 Ron

(c.806/2004)

RATE NUMAI CU BULETINUL

APROBARE PE LOC

DACIA

Visele devin realitate

LOGAN

O rată lunară de 299 RON (2.990.000 lei vechi) pentru orice versiune LOGAN

VERBIȚĂ SRL

Arad, Calea A. Vlaicu nr. 282
Tel.: 0257-275.690
Mob.: 0722.259.423

Dacă vrei să trăiești plăcerea de a conduce noua Dacia Logan sau să vezi cum te-ar putea ajuta în afaceri, vino la show-room-ul din Arad, Calea Aurel Vlaicu nr. 282 și încearc-o. Sigur o vei vrea acasă.

(c.1037/2005)

LOGAN Diesel. Îți va schimba viața

CAMERA DE COMERȚ ARAD

ORGANIZEAZĂ URMĂTOARELE CURSURI

- Contabilitate pe calculator - program Win Mentor
- Contabilitate și aplicații pe calculator
- Contabilitate postliceal
- Formare și perfecționare în resurse umane
- Operator calculator (Windows, Word, Excel)
- Limba engleză, italiană, franceză, germană
- Auditor intern de calitate

Informații la sediul Camerei de Comerț Arad, str. Cloșca nr. 5, tel.: 20.88.07; 20.88.08

(c. 1066/2005)

MB

TÂMPLĂRIE PVC cu GEAM TERMOPAN CALITATE GERMANĂ GEALAN Fenster-Systeme

ARAD, STR. CAIUS IACOB BL.R FOSTUL Mag. CĂMINUL (lângă BANC POST)

NOU! MARI REDUCERI DE PREȚURI!!! VĂ PUTEȚI CONVINGE LA 213.145 0788.391.769

(c.989/2005)

TERMOPLAST

FERESTRE UȘI * PVC

Viitorul obligă ... Vânzări în rate

Tâmplărie PVC cu noua generatie a profilelor ALUPLAST Germania, cu 3 și 5 camere, feronerie germană

Spațiu de prezentare: Piața UTA, Bl. Z 22 parter !

Rulouri, jaluzele și plase de insecte.

aluplast Sisteme de garduri, porți și balustrade din aluminiu.

TEL 0257 273550 sau 0788 460230; 0788 460231

(c.1019/2005)

CONVOCATOR

ADMINISTRATORUL UNIC S.C. ASTRA Vagoane Călători S.A. Arad

CONVOACĂ

Adunarea Generală Extraordinară a Acționarilor societății la data de 08.11.2005 pentru toți acționarii cuprinși în registrul acționarilor la data de 31.10.2005, ordinea de zi a adunării fiind următoarea:

1. Modificarea structurii acționariatului.
2. Diverse.

Adunarea va avea loc la sediul societății din Arad, Str. Petru Rareș nr. 1-3, la ora 14,00. Informații privind problemele cuprinse în ordinea de zi se pot afla la sediul societății începând cu data de 21.10.2005, sau la telefon 233.651, int. 2255.

În situația neîntrunirii cvorumului necesar deliberărilor, adunarea se reconvoacă pentru data de 10.11.2005, în același loc și la aceeași oră.

(com./10.2005)

---

dumivest

Calea Radnei nr. 236
0257 279 058
www.dumivest.ro

service roți
geometrie (unghi de fugă)
îndreptat jante aluminiu

OFERTĂ DE IARNĂ

Prețuri începând cu 110 RON*

MICHELIN Kleber kormoran

CUMPARĂ 4 anvelope iarnă și primești montare + echilibrare + valve **GRATUIT**

*Oferta este valabilă în limita stocului disponibil, pentru o anvelopă Kormoran de dimensiune 165/55/R13

(C.A./2005)

EUROSTIL

Complex Podgoria
Telefon 270.930

Urmează-ți visele!

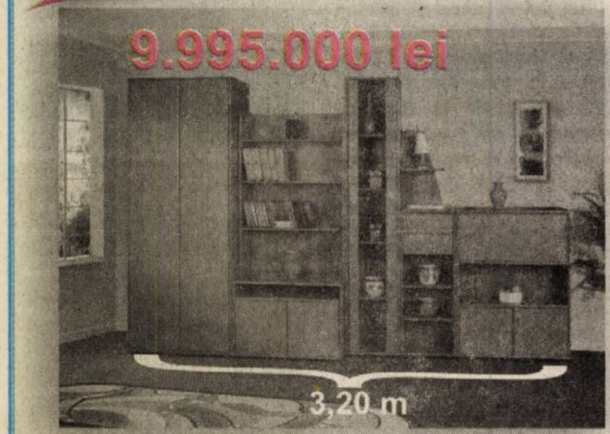

Biblioteca INKA

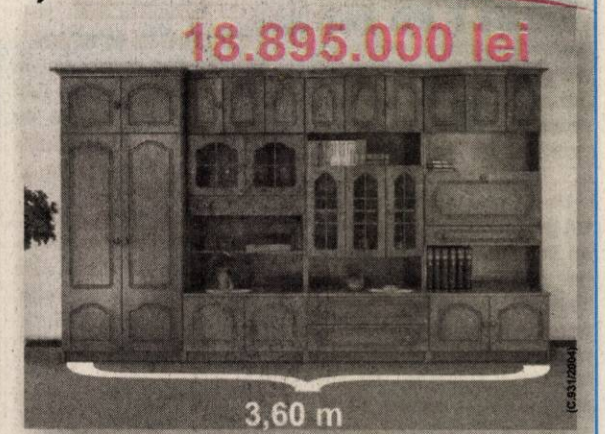

Biblioteca HERMAN
UȘI LEMN

(C.0312/2004)

MONTE BANATO

S.C. PANGRAM S.A. producătoarea pastelor făinoase Monte- Banato

ANGAJEAZĂ pentru ARAD MANAGER DE ZONĂ

- Studii economice sau administrative;
- Experiență vânzări - minim 2 ani;
- Experiență Coordonare echipă - minim 1 an;
- Excelente abilități organizare, coordonare, planificare
- Permis conducere

CV-ul și scrisoarea de motivație se pot trimite prin fax 0255/210.995 sau e-mail personal@montebanato.ro până la data de 29-10-2005.

(6789493)

MATERIALE DE CONSTRUCȚII

- țigle tip Macon 239.000 lei/mp/10 buc.
- cahle teracote - 5.600.000 lei/buc.
- BCA, polistiren, vată minerală, var, ciment, plăci azbociment

S.C. BRIDGE SRL

LOC. PECICA NR. 1526 INF. 0744-812.518

Transport gratuit la domiciliu peste 5 to.

Super ofertă

(6789504)

BANCA ITALO ROMENA SpA
GRUPPO VENETO BANCA

CAUTĂ PENTRU AGENȚIA DIN ARAD personal specializat în domeniul bancar pentru următoarea poziție:

OFIȚER CREDITE
(analiză risc și gestiune credite cu specific corporate)

Cerințe
- minim 3 ani experiență pe o poziție similară
- persoană analitică
- cunoașterea unei limbi de circulație internațională (cunoașterea limbii italiene constituie avantaj)

Persoanele interesate sunt rugate să trimită CV prin fax la nr. 0257-338.262 sau prin e-mail la adresa office.arad@italo-romena.ro până la data de 24 octombrie a. c.

(com./10.2005) *Numai candidații selectați vor fi contactați.*

S.C. Saltex Mașini F&J S.A.

STR. CÂMPUL FECIOAREI NR. 1 ARAD

ANGAJEAZĂ

- **MAȘINIȘTI** electroeroziune cu posibilitate de calificare
- **FREZORI**

SOCIETATEA ACORDĂ:
- tichete de masă
- transport gratuit până la firmă
- salarii atractive în funcție de realizări
- primă de concediu

INFORMAȚII: TEL: 289.082

(COM./10.2005)

MANITOBA TEX

Textile Production - Printing and Embroidery

VINDE

VW Passat 2004 motor 1,9 TDI-101CP, climatronic, piele Alcantara, ABS, ESP, Airbaguri, scaune și oglinzi incalzite, 60.000km, culoare Blue pearl. Preț 12000+TVA negociabil

Peugeot 206 an 2004, motor 1,6 16 valve, central, ABS, climă, culoare neagră, 32000 km. Preț 7500+TVA negociabil

Peugeot 206 an 2001 motor 1,9 diesel, culoare rosu, 100.000 km. Preț 4700+TVA negociabil

INFORMAȚII LA TEL 0745.260.357

(COM./10.2005)

SANPAOLO IMI BANK ROMANIA
SANPAOLO
VĂ PREZINTĂ
CREDITELE IMOBILIARE
PERIOADA DE CREDITARE
PÂNĂ LA 30 DE ANI
DOBÂNDA LEI
8,5 %
Informații suplimentare
ARAD, B-dul. Revoluției, Nr. 88
TELEFON: 0257 / 308.230

ADEVĂRUL

Cotidian independent Arad

ASTRA
ASTRA VAGOANE CĂLĂTORI
Singurul producător de confort din domeniu
Str. Petru Rareș 1-3
Tel: 233.651 Fax: 258.168
e-mail: astra.calatori@astrac.rdsar.ro

6 422225 000018

16 pagini | SÂMBĂTĂ, 22 OCTOMBRIE 2005 | 70 bani (7.000 lei)

Anul XVII, nr. 4655 | E-mail: adevarul@arad.ro; adv.pub@arad.ro | http://adevarul.arad.ro

Publicație auditată de BRAT | Tiraj mediu zilnic vândut: 27 845

Tăriceanu persistă în eroare

Tristan Mihuța

Sunt persoane care iau sportul în derâdere, considerându-l o preocupare neserioasă, iar pe cei care îl practică, niște pierde-vară. Mai mult, unii își anunță pretinsa clasă spirituală prin a nega orice legătură cu sportul. Premierul României, Călin Popescu Tăriceanu este unul dintre aceștia. El ignoră sportul și nu se sfiește să spună acest lucru. Recent, cu prilejul vizitei în Italia, premierul Silvio Berlusconi a încercat să încălzească, să umanizeze întrevederea cu premierul nostru, să-i confere o tentă amicală și l-a chestionat pe Tăriceanu în legătură cu fotbalul românesc. Ei bine, primul-ministru i-a retezat scurt intenția curtenitoare, precizând că el nu are preocupări, afinități cu sportul. Dacă vrea Berlusconi cu tot dinadinsul să discute pe lângă temele oficiale, ar putea vorbi despre mașini. Măcar din considerente diplomatice, știind cât de implicat este Berlusconi în fotbal, premierul Tăriceanu făcea bine dacă își lăsa aroganța deoparte și purta o discuție de suprafață, scurtă, pe tema sportului. Era un bun prilej să înlăture bariera convenționalului și să „amicalizeze" relațiile personale pentru care Silvio Berlusconi își arătase disponibilitatea.

Un premier nu-și poate permite să ignore sportul din țara sa. Vedem câtă lume umple stadioanele, câți se bucură pentru victoriile echipelor lor, câți români nu sunt mândri, măcar pentru o seară și o zi, cea următoare succesului, că o echipă de la noi elimină una din Liverpool, Anglia fiind mama fotbalului, că Rapid curmă visul european al lui Feyenoord, Olanda însemnând ceva în fotbal, sau că Steaua spulberă pe Lens, o echipă a arogantului Hexagon.

(Continuare în pagina 4)

„In vino veritas", la a III-a ediție a Festivalului Vinului Arad

Vinul și pastrama dau tonul la buna dispoziție

Un păhărel de vin, lângă o felie de pastramă - semnele unei recolte îmbelșugate

Nici măcar ploaia nu a reușit, cel puțin ieri, să strice planurile organizatorilor celei de-a III-a ediții a festivalului vinului Arad. Programată să țină trei zile, 21-23 octombrie, manifestarea, care a început ieri după-amiază, se bucură de o nouă locație. Dacă edițiile precedente, despre care nu se poate spune că au fost pe deplin reușite (poate și din cauza implicării prea multor organizatori), s-au desfășurat la Ștrandul Neptun, locația aleasă anul acesta, Piața Avram Iancu, se pare că este una potrivită.

„Balul", a se citi dezlegarea la vin, pastramă și voie bună, a fost deschis de către Fanfara Casei de Cultură a Municipiului Arad (instituția care este principala organizatoare a acestei ediții), care a reușit să dea primul semnal de voie bună arădenilor prezenți la festival (și nu au fost puțini). Apoi, sau chiar înainte de ora deschiderii oficiale (care nu s-a vrut a fi una festivă, cu alocuțiuni, cuvântări etc.), vinul a curs din belșug, reprezentanții podgoriilor prezente aducând cea mai bună marfă (din recolta de anul trecut, bineînțeles).

Romulus Dubăț

(Continuare în pagina 3)

Pulsul străzii

Ședința comună a guvernelor român și ungar - privită cu ochi buni

Arădenii români și maghiari au fost dintotdeauna un model de conviețuire etnică

În lipsa unei informări foarte la obiect asupra celor discutate și hotărâte la ședința comună a guvernelor român și ungar, reacțiile, fie ele pozitive sau negative, nu prea au apărut. Accentele critice, atâtea câte au fost, au fost determinate mai ales de costul foarte mare al organizării, peste cinci miliarde de lei. Opiniile laudative au fost legate de abordarea unor probleme comune ale celor două țări, în special în zona transfrontalieră, cum ar fi inundațiile, infrastructura, simplificarea formalităților la trecerea frontierei etc. Cei câțiva arădeni pe care i-am abordat nu știau prea multe despre cele discutate la ședința comună, dar toți au fost de acord că ideea în sine este foarte bună. Ca o curiozitate, cu totul întâmplător, printre cei intervievați nu s-a numărat nici unul de etnie maghiară

Simion Todoca

(Continuare în pagina 4)

Despre copiii triști ai... părinților absenți

Infractorii minori - schimbul de mâine al delincvenților cu experiență

Delincvența juvenilă a înregistrat schimbări semnificative, în ultimii ani, numărul copiilor implicați în crime și alte infracțiuni comise cu violență fiind din ce în ce mai mare. Statisticile confirmă faptul că, din totalul infracțiunilor comise pe parcursul anului trecut, 7,2 la sută au avut autori minori, un procent similar fiind înregistrat și pe parcursul acestui an, până în prezent. De asemenea, din totalul infracțiunilor comise cu violență, de către minori, 90,6 la sută au fost infracțiuni contra persoanei, vârsta autorilor oscilând între 14 și 17 ani. Totuși, cele mai mlte infracțiuni comise de minori au fost împotriva proprietății, acestea reprezentând circa 70 la sută din totalul infracținulor comise, practic, de către copii. Nu în ultimul rând, prostituția și traficul internațional cu ființe umane devin fenomene alarmante pentru țara noastră. Au fost raportate, în ultimii doi ani, câteva sute de cazuri de prostituție; or, victimele cele mai expuse acestor tipuri de „afaceri" sunt, firește, minorele...

Eugenia Pantea

(Continuare în pagina 6)

ABONEAZĂ-TE la ADEVĂRUL
PENTRU CA TU SĂ FII BINE INFORMAT!
Abonamente se pot face atât la factorii poștali, cât și la oficiile poștale din fiecare localitate.
Prețul abonamentului este de 100.000 lei/ 10 lei noi

Piața SPITALULUI bl. 1 D PARTER Tel./fax 253.868
UȘI METALICE INTERIOR
Ofertă de la 3.900.000 lei

Meditaţia zilei

„De cugetat să cugeţi într-una, dar de hotărât să hotărăşti o singură dată."

(Publius Syrius)

Calendar

Sâmbătă, 22 octombrie

Astăzi, Soarele răsare la ora 6 şi 39 de minute şi apune la ora 17 şi 20 de minute. Au trecut 294 de zile din acest an. Au mai rămas 71 de zile până în 2006.

Praznicul zilei: Biserica ortodoxă: Sf. ierarh Avechie; **Biserica greco-catolică:** Avechie; **Biserica catolică:** Maria Salome.

A venit barza

Zielbauer Karina Barbara Josefina, Ioja Crina Rouana, Rus Eduard Emanuel, Havran Alexandru, Dumitru Roxana, Radu Darius Florin, Covaci Mădălina, Kocsmaroş Andreea Beatruce; Burca Ionuţ Denis.

Au plecat dintre noi

Voitila Alexandru (1927); Csipai Paula Iuliana (1959); Poca Etel Ilona (1912); Kocsis Ioan (1948); Chiş Elena (1932); Petran Iulia Traian (1945); Ignatovici Aurora (1913); Curt Ştefan (1925).

Adevărul vă ascultă

La telefonul 280944, între orele 9.00-12.00

Sugestie

Având în vedere traficul intens din cartierul Aradul Nou zona „Dacia Service", **Viorel Grama** domiciliat în str. Ştefan cel Mare sugerează autorităţilor să instaleze un semafor la colţul străzii şi să interzică folosirea claxonului. **„E îngrozitor ce se întâmplă. Ar trebui limitată viteza în zonă pentru că circulaţia este extrem de mare. Pe de altă parte, autorităţile ar trebui să le interzică şoferilor să mai claxoneze pe aici. Nu mă refer la şoferii maşinilor mici ci la cei de pe rabe. Zilnic trec zeci de maşini, iar majoritatea lor claxonează după fetele care aşteaptă tramvaiul în staţie. E o gălăgie de nedescris."**

Redactor de serviciu,
Madiana Mican

Comenzi taxi

- ALFA PLUS 949; 349.349
- TAXI ALFA 945; 22.88.88; 25.25.26; 0723-200.301; 0745-50.60.70
- TAXI ARAD 940; 0722-755.440; 0740-252101
- STAR 212.222; 0722-361.011; 0745-645.645
- FAVORIT 280.000; 281.111; 0740-083.333; 0724-409.992
- EUROPA 275.555; 0723-677.555; 0744-828.163
- VALI DIESEL 280.705; 280.100
- MIRCO MILI 230.530; 230.730; 0740-152.828; 0723-062.366
- DELMAR 229.220
- TAXI VERBIŢĂ 0726.336.969; 0741.200.300; 944

Vremea va continua să se încălzească. Cerul va fi noros şi pe alocuri va ploua slab. Vântul va sufla slab la moderat din sector sudic, cu intensificări temporare.

Temp. max: 16 la 21°C. **Temp. min:** 6 la 11°C.

În sprijinul pensionarilor

Din aceste zile, Casa Judeţeană de Pensii a început să expedieze la domiciliul pensionarilor, deciziile de recalculare şi documentaţia care au stat la baza operaţiunii, aşa încât fiecare persoană să poată verifica elementele de calcul. Pentru a veni în ajutorul funcţionarilor din cadrul instituţiei, care fac eforturi să se încadreze în timp, cu ultima tranşă, directorul executiv, **Mihaela Vasil,** a apelat la... pensionari. Astfel, de luni, **Rodica Popoviciu** şi **Constantin Bucur** lucrează în mod voluntar la expedierea deciziilor. **„Am cunoscut-o pe d-na directoare şi, când ne-a rugat să o ajutăm, nu am putut s-o refuzăm. În plus, nici nu este o muncă foarte grea, având în vedere că înainte am lucrat la Finanţe"** ne-a spus d-l Bucur.

Iniţiativa directoarei pare de bun augur, cu atât mai mult cu cât nu mai trebuie detaşat personal din altă parte, pentru această muncă. Prin urmare, **Mihaela Vasil** se gândeşte foarte serios să mai apeleze la încă doi pensionari, astfel încât metodele de calcul pentru cele 56.000 de dosare evaluate în cele trei tranşe de până acum, să ajungă cât mai repede la beneficiari.

A. Hălmăgean

Reţeta zilei

Supă de gulii cu găluşte de făină

Ai nevoie de: ***2-3 gulii, 2 linguri ulei, sare, piper, 1 legătură pătrunjel verde, condimente, 1 ouă, făină.***

Cum procedezi: Într-o cratiţă cu ulei, pui guliile curăţate şi tăiate fideluţă. Peste ele torni un polonic mare de apă fierbinte şi le acoperi cu un capac. Le fierbi înăbuşit pe jumătate, apoi mai adaugi apă călduţă câtă supă doreşti să-ţi iasă, potriveşti de sare şi piper şi laşi să fiarbă în continuare. **Prepari apoi găluştele:** amesteci oul cu făină şi sare cât să-ţi iasă o compoziţie ca o smântână groasă. Iei apoi cu linguriţa din compoziţie şi dai drumul găluştelor în oala în care fierbe supa. Cât timp acestea fierb la foc mic, faci un rântaş subţire dintr-o linguriţă de făină desfăcută într-o ceaşcă de apă pe care îl torni în supă. Laşi să dea într-un clocot, apoi adaugi verdeaţa şi condimentul după gust şi supa e gata.

Horoscop

Sâmbătă, 22 octombrie 2005

Berbec (21.03-20.04). Nu reacţionaţi violent la remarcile partenerului.

Taur (21.04-20.05). Veţi fi atraşi în mrejele unor persoane seducătoare, pe care le-aţi cunoscut de curând.

Gemeni (21.05-20.06). Vă încântaţi partenerul cu flori şi o ieşire în oraş.

Rac (21.06.-22.07). Veţi vedea, în plan profesional, rezultatele eforturilor depuse până acum.

Leu (23.07-22.08). Starea dvs. psihică este cam instabilă, dar relaţia cu prietenii vă va fi de mare folos.

Fecioara (23.08-22.09). La serviciu vă enervează atitudinea şefilor faţă de străduinţa dvs.

Balanţa (23.09-22.10). Sunteţi invidiat datorită performanţelor dvs. din ultimul timp.

Scorpion (23.10-21.11). Respectaţi dorinţele şi pasiunile partenerului.

Săgetător (22.11-21.12). Implicaţi-vă mai mult, astfel vă veţi putea reorganiza viaţa pe o bază mai stabilă.

Capricorn (22.12-19.01). Dacă sunteţi necăsătorit, veţi simţi nevoia să transformaţi un flirt într-o relaţie de durată.

Vărsător (20.01-20.02). Farmecul personal va fi apreciat, aşa că veţi face o bună impresie oriunde.

Peşti (21.02-20.03). Veţi avansa din punct de vedere profesional doar dacă veţi rezerva timp pentru a reflecta şi dacă veţi da dovadă de mai multă diplomaţie.

Reclamaţii privind difuzarea ziarului se pot face la telefonul 281.797, între orele 9-16.

Utilitare

PRIMĂRIA MUNICIPIULUI
Program de relaţii cu publicul (camera 5) luni-vineri între orele 8-20. Tel. 284.744, tel. centrală 281.850.

PIEŢE, TÂRGURI
Astăzi este zi de piaţă la Chişineu Criş, Lipova, Pâncota, Felnac, Grăniceri, Hălmagiu, Moneasa, Pecica, Vărşand, Socodor, Vladimirescu, Zimandu Nou, Covăsânţ. Târguri **săptămânale** se desfăşoară astăzi la Lipova, Pâncota, Hălmagiu, Moneasa.

FARMACII DE SERVICIU
• Farmacia **REMEDIUM** Arad, B-dul Revoluţiei nr. 52-54. Program luni-vineri: 7,30-20,00; sâmbătă 8,00-14,00. Telefon 233.195.
• Farmacia **„OMNIAFARM"**, Calea Aurel Vlaicu, Bl. Z28, cu program zilnic de la orele 8,00-22,00. Telefon 271.724.
• **Spitalul Clinic Judeţean Arad** are un nou număr de telefon: 220000; 220001; 220002; 220003

URGENŢE STOMATOLOGICE
* Cabinetul de pe str. Crişan (în spate la Gionelli) are program non-stop. Telefon: 253794.
* **POLICLINICA DR. TURCIN**: zilnic, orele 8-20. Telefon 285510, 250332. Cabinete: cardiologie, interne, chirurgie, chirurgie plastică, boli infecţioase, ginecologie, ORL, oftalmologie, neuropsihiatrie, ecografie, medicina muncii, fizioterapie, fişe auto/port armă.

ADMINISTRAŢIA FINANŢELOR PUBLICE
Administraţia Finanţelor Publice a municipiului Arad: Asistenţă contribuabili - telefon 280.633, 280.733, int. 198 (persoane fizice) şi 129 (persoane juridice) int. 166 (relaţii publice) între orele 8,00-16,00. Informaţii suplimentare la www.finantearad.ro

ÎNREGISTRĂRI ÎN CAZ DE DECES
Biroul de Stare Civilă - decese face înregistrări după următorul program: sâmbătă şi duminică, între orele 9,00-11,00. Tel. 281850.

TELEFOANE DE URGENŢĂ
APEL UNIC DE URGENŢĂ: 112
POMPIERI, AMBULANŢĂ ARAD, POLIŢIE: 112
S.C. DISTRIGAZ-NORD S. A. TÂRGU MUREŞ
Sucursala de Distribuţie a Gazelor Naturale Arad, Dispeceratul permanent - telefon 218.928; 256.928
DERANJAMENTE CURENT ELECTRIC: 235.991
VERIFICARE METROLOGICĂ ŞI REPARAŢII CONTOARE APĂ: 255.274; 0723-343.976
INFORMAŢII CFR: 231.777
S. C. SALUBRITATE S. A. ARAD
Dispecerat între orele 7,00 - 19,00. La telefonul: 280.873.
PROTECŢIA CONSUMATORULUI
B-dul Revoluţiei, nr. 50. Telefon: 257.049
DIRECŢIA DE SĂNĂTATE PUBLICĂ - serviciul de permanenţă: 254.438
GARDA FINANCIARĂ
B-dul Revoluţiei nr. 79, telefon: 280.971
INSPECTORATUL TERITORIAL DE MUNCĂ ARAD
Str. Episcopiei nr. 11-13, tel.: 211.762, 211.862, 257.251
AGENŢIA JUDEŢEANĂ PENTRU OCUPAREA FORŢEI DE MUNCĂ
Str. Călugăreni nr. 1A, tel.: 281998, 214551, 0357.412.500
CORPUL GARDIENILOR PUBLICI, tel.: 280.557

Cur$ul valutar

VALORI ÎNREGISTRATE IERI, 21 OCTOMBRIE — Astăzi

Denumirea valutei	BNR	BCR		BRD		SAN PAOLO IMI BANK		Banca Românească		Banca Romexterra		Alpha Bank		Casa Schimb Luxor	
		C	V	C	V	C	V	C	V	C	V	C	V	C	V
Euro	3,61	3,56	3,64	3,57	3,64	3,53	3,63	3,58	3,64	3,58	3,63	3,56	3,64	3,585	3,605
Dolar S.U.A.	3,00	2,97	3,06	2,95	3,03	2,92	3,03	2,96	3,02	2,96	3,04	2,95	3,04	2,99	3,01
Forint	0,0142	0,013	0,015	0,0135	0,0146	0,0130	0,0149	-	-	0,0139	0,0144	-	-	0,0141	0,0144

ADEVĂRUL
Cotidian independent Arad
Editor: S.C: Adevărul Arad S.R.L.
COD FISCAL R1681938 COD SICOMEX 19.604 CERTIFICAT J02/1886/31 X 1991 COD SIRUES 020956601 ISSN 12220-7486

Redactor şef: Ştefan Tabuia - 280854 **Secretariat de redacţie:** Gabriela Groza, Doru Sinaci - 280854 **Departament: Informaţii:** Eugenia Pantea, Madiana Mican, Cosmin Trif, Anca Hălmăgean, Călin Mnerie - 280003; **Politic:** Ioan Iercan, Daniel Albu, Simion Todoca - 280943; **Economic:** Doru Sava, Gerlinde Knap, Cosmin Mihuţa - 281738; **Cultură, Învăţământ:** Vasile Filip, Cătălina Latu, Vasile Sărăndan - 280003; **Social:** Tristan Mihuţa, Romulus Dubăţ, Diana Duţu, Alin Olteanu - 281855; **Sport:** Daniel Scridon, Adrian Hărţău, Leonard Sfâra - 281701; **Fotoreporteri:** Ştefan Matyaş, Viorel Musca, Margareta Szegö - 281701

Director editor: Mircea Ţâşcă Secretariat - 281802, fax - 280655
Şef departament difuzare: **Gabriel Constantinescu** - 280318
Şef departament publicitate: **Florin Truţ** - 280904
Şef departament marketing: **Sorina Ambruş** - 280904
Mare publicitate - 280904, Mica publicitate - 210775
Tiparul executat la: SC Inform Media SRL, Calea Torontalului, DN 6, km 5,7, Timişoara

Incendiu cu trei victime umane

Arşi de vii, într-o casă de pe Avrig

Ieri noapte, Poliţia municipiului Arad a fost anunţată, telefonic, că imobilul situat pe strada Avrig, nr. 37-39, din oraş, arde din temelii. Pompierii din cadrul Inspectoratului pentru Situaţii de Urgenţă „Vasile Goldiş" Arad au reuşit să domolească vâlvătaia, după o luptă susţinută ce a durat peste patru ore.

În momentul în care s-a putut pătrunde între zidurile distruse de foc, într-una din încăperi s-au descoperit trupurile carbonizate a două femei şi al unui bărbat, a căror identitate urmează a fi stabilită cu ajutorul specialiştilor. Cercetările continuă, în vederea elucidării împrejurărilor în care s-a produs incendiul.

Eugenia Pantea

În atenţia cititorilor din cartierele...

Grădişte

Persoanele care doresc să citească ziarul ADEVĂRUL la primele ore ale dimineţii (până la ora 9) sunt rugaţi să-l contacteze pe remizierul Dudiu Liviu, pentru încheierea abonamentului, la nr. de telefon: **218.077.**

Pârneava

Cititorii care locuiesc pe străzile Căpitan Ignat, Abatorului, Clujului şi Pădurii şi care doresc ziarul la prima oră, pot face abonamente la domnul Cristian Danciu, telefon **258.837 sau 0357- 413338.**

Soarelui, se pot adresa la domnul Daragiu, la telefon **0744-907.354.**

Abonamentele se pot încheia şi la redacţie telefon **281.797.**

***

Cotidianul Adevărul caută remizieri pentru vânzare stradală şi distribuitori de abonamente.
Relaţii la sediu: Bd. Revoluţiei 81 sau la telefon: 281.797.

„In vino veritas", la a III-a ediţie a Festivalului Vinului Arad

Vinul şi pastrama dau tonul la buna dispoziţie

☛ (Urmare din pagina 1)

Dacă tot veni vorba despre podgorii, este necesar să facem o sumară trecere în revistă. Patrioţi locali fiind, începem cu, într-o ordine aleatorie, Casa de vinuri Wine Princess, de la Baraţca (crama se află în subsolul Primăriei din Păuliş), înfiinţată de către cunoscutul degustător de vinuri (recunoscut pe plan internaţional) Geza Balla. Continuăm cu SCVV Miniş, director Mircea Duma, firmă a cărui stand a fost, de această dată, foarte bine organizat. Dintre musafirii prezenţi, cei mai cunoscuţi ar fi producătorul „Cramele Recaş", dar şi reprezentanţii podgoriilor Cricova (din Republica Moldova), Cotnari şi Odobeşti. Deşi şi-au anunţat participarea şi alţi producători de vinuri, din Ungaria de pildă, aceştia nu au reuşit, din varii motive, să onoreze cu prezenţa acest festival.

Cum un pahar de vin nu merge pe stomacul gol, organizatorii au adus şi mâncăruri pe toate gusturile. Nu poţi să rămâi stană de piatră şi să nu renunţi la cura de slăbire când nările îţi sunt terorizate de mirosul mititeilor încinşi pe grătar, sau a pastramei de oaie (Casa Caia, de la Galşa a excelat în această privinţă), a hamsiilor sau păstrăvului prăjit, ca să nu mai spunem de virşli de la Vaţa sau de plăcintele şi cârnaţul de Nădlac (vinovat de prezenţa acestor ultime două bunătăţi se face Restaurantul Koliba, din Nădlac).

Organizatorii, şi aici trebuie să mai enumerăm Primăria Arad şi Consiliul Local Arad, s-au gândit că nu poţi pleca acasă de la Vin Fest Arad 2005 fără un suvenir. Astfel, au fost invitaţi, şi chiar au venit, meşteri populari din Korund, Horezu, Târnăviţa, Obârşia etc.

Ieri, pe înserat, scena (adăpostită de un cort imens adus din Ungaria) a aparţinut rapsodului popular Nelu Ploieşteanu şi orchestrei sale (pentru cunoscători nu mai este nevoie de nici o prezentare), dar şi altor lăutari de renume: Lavinia Răducanu, Şandor Patai, Gaby Muzikas. În această seară, de pe la ora şase, îi va veni rândul lui Tinu Vereşezan să încânte auditoriul,

Pastrama merge de minune cu vinul podgorean

Ansamblului Zărandul dar şi solistei de muzică lăutărească Rodica Creţu (acompaniată de orchestra lui Nelu Ploieşteanu). Invitat special este un taraf din Ungaria, despre care organizatorii spun că va fi o supriză plăcută.

Mâine, ultima zi de festival, scena este rezervată pentru Rapsozii Zarandului, orchestra taragotistului Petrică Paşca, în acompaniamentul cărora organizatorii vor decerna premiile acestei ediţii.

Ovidiu Balint, directorul Casei de Cultură a Municipiului Arad ne-a asigurat, şi prin noi le transmite tuturor arădenilor, că va fi vorba despre o adevărată sărbătoare a Aradului. Ieri, vremea nu a prea ţinut cont de festival. Însă, jandarmii, inspectorii de la Direcţia Sanitar-Veterinară, de la Direcţia de Sănătate Publică, de la Protecţia Consumatorului şi alte organe competente au fost prezenţi. Şi vor fi pe tot parcursul Vin Fest Arad 2005, pentru ca totul să iasă aşa cum trebuie.

Nu încheiem fără să facem publică precizarea organizatorilor: „pe tot parcursul festivalului nu se va consuma bere şi nici nu se va cânta muzică house, dance, hip-hop, manele etc. Numai populară, lăutărescă şi de petrecere. Hai noroc şi poftă bună!

Cronica măruntă

● Cadrele militare în rezervă şi retragere din M. Ap. N. sunt invitate să participe, în ziua de 25 octombrie, la orele 9,30, la ceremonialul militar organizat cu ocazia Zilei Armatei. După festivitate, sunt rugate să ia parte la o masă colegială, la Cercul Militar.

● În scopul bunei desfăşurări a operaţiunilor de plată a obligaţiilor bugetare prin casieriile trezoreriilor operative, Direcţia finanţelor publice solicită ca agenţii economici şi instituţiile publice să depună, odată cu foile de vărsământ, şi borderoul centralizator. „Toate aceste documente pot fi obţinute prin utilizarea programului informatic pentru ordinele de plată/ foi de vărsământ. Facem această precizare întrucât mai sunt unii contribuabili care se prezintă doar cu foile de vărsământ" - spune Călin Arusti, de la compartimentul de presă la DGFPArad.

● Zilele trecute, inspectorii Serviciului Judeţean de Metrologie Legală (SJML) Arad au verificat cum respectă agenţii economici normele legale în vigoare. Astfel, metrologii au constatat că la SC Fair Vest SRL viza metrologică aferentă mijloacelor de măsu-rare utilizate în tranzacţiile comerciale a expirat.

Pentru această neregulă, SJML a aplicat o sancţiune de 7.500 de lei.

● Partea concretă a şedinţei Guvernelor Român şi Maghiar a constat în adoptarea de decizii privind cooperarea transfrontalieră, regimul de muncă al românilor şi ungurilor care lucrează în cealaltă ţară. Cu prilejul întâlnirii, au fost adoptate 15 documente bilaterale, având ca teme, printre altele, regimul legal al frontierei comune, mediul, transporturile, chestiuni legate de azil politic şi refugiaţi precum şi cooperarea IMM - urilor.

● Prefectul Cristian Stragea s-a deplasat ieri în teritoriu pentru a verifica stadiul lucrărilor la cele şapte case la care ANL a demarat construcţia în 1 octombrie 2005.

● Reprezentantul Guvernului în teritoriu, în colaborare cu Direcţia Sanitar Veterinară şi pentru Siguranţa Alimentelor, au avut o şedinţă de lucru cu toţi primarii din judeţ. Tema dezbaterilor a constat în măsurile ce trebuie luate în mod obligatoriu pentru prevenirea şi combaterea gripei aviare la nivelul judeţului nostru.

● La începutul săptămânii viitoare, primarul comunei Vladimirescu, Ioan Crişan va dispune afişarea în centrul fiecărei localităţi aparţinătoare, tabelele cu numele persoanelor care au primit avizul favorabil dobândirii în mod gratuit a unui lot de teren pentru case. „Tabelele vor fi afişate timp de o săptămână, perioadă în care cetăţenii pot depune eventuale contestaţii cu privire la dreptul vreunui tânăr de a primi teren. Abia apoi se va trece la punerea efectivă în posesie", susţine primarul **Ioan Crişan.**

Inaugurarea Aulei „Ioan Desseanu" şi a Sălii de Conferinţe „Ioan Fluieraş"

Ziua de vineri, 21.10.2005 a fost un prilej de bucurie pentru Universitatea de Vest „Vasile Goldiş" din Arad prin inaugurarea unui nou spaţiu de învăţământ, de 1050 m.p., destinat cadrelor didactice şi studenţilor Facultăţii de Ştiinţe Juridice a Universităţii de Vest „Vasile Goldiş" din Arad.

În cuvântul de salut al Prof. Univ. Dr. Aurel Ardelean, rectorul Universităţii de Vest „Vasile Goldiş" s-a menţionat faptul că începutul anului universitar 2005/2006 este marcat de această

„Ioan Fluieraş". În continuare, Domnia Sa a prezentat câteva evenimente care certifică faptul că Universitatea de Vest „Vasile Goldiş" şi-a asumat competiţia naţională şi chiar europeană prin cercetarea ştiinţifică de excelenţă, câştigând recent două granturi ale Academiei Române.

S-au realizat noi proiecte în care studenţii sunt parteneri în managementul academic. În încheiere, dl. Rector, Prof. Univ. Dr. AUREL ARDELEAN a prezentat planul managerial al

Moment festiv la inaugurarea Aulei „Ioan Popovici Desseanu"

nouă inaugurare, care alături de noul sediu al Facultăţii de Inginerie completează infrastructura didactică şi de cercetare a Universităţii de Vest „Vasile Goldiş".

În prezenţa unei numeroase şi selecte asistenţe formată din profesori universitari, academicieni, decanii celor zece facultăţi ale Universităţii de Vest „Vasile Goldiş" Arad, părintele consilier Vasile Pop de la Episcopia din Arad a oficiat o slujbă de sfinţire a acestui nou spaţiu academic, dotat în întregime cu mobilier nou şi aparatură tehnică – de ultimă generaţie.

Acest spaţiu, a arătat dl. Rector Prof. Univ. Dr. Aurel Ardelean are două obiective de bază: Aula „Ioan Popovici Desseanu" şi Sala de Conferinţe Universităţii de Vest „Vasile Goldiş" până în anul 2008, printre beneficiari fiind şi cei 5500 de boboci din anul I de studenţie la „Goldiş".

Prezent la acest moment inaugural, Prof. Univ. Dr. George Legman de la Universitatea din Sao Paolo – Brazilia, personalitate academică şi scriitor de talie internaţională, a ţinut să elogieze realizările şi înnoirile permanente ale Universităţii de Vest „Vasile Goldiş" în pas cu marile universităţi europene, apreciind managementul academic de excepţie al Prof. Univ. Dr. AUREL ARDELEAN care prin faptele sale, onorează pe toţi cei care trec pragul prestigioasei Universităţi „Vasile Goldiş".

V. Man

Buletine, la Seleuş şi Moroda

Serviciul Public Comunitar Local de Evidenţă a Persoanelor al oraşului Pâncota, împreună cu Postul de Poliţie şi Primăria comunei Seleuş, organizează, în cursul zilei de duminică, 23 octombrie a.c., o acţiune cu camera foto mobilă, pe raza comunei Seleuş şi a satului Moroda, în vedeera punerii în legalitate a persoanelor cu acte de identitate expirate şi a celor care au împlinit 14 ani şi nu posedă acte de identitate.

Acţiunea se desfăşoară cu începere de la orele 8,00, la sediul Postului de Poliţie din Seleuş, iar la Moroda, acţiunea se va desfăşura la sediul fostului C.A.P., cu începere de la orele 12,00.

„Se vor putea prezenta inclusiv persoanele fără venituri, care prezintă, în acest sens, o adeverinţă de la Primărie." - precizează directorul executiv al Serviciului Public Comunitar de Evidenţă a Persoanelor al judeţului Arad, **Viorica Conta.**

E. Pantea

Balul Bihorenilor

Asociaţia culturală **„Bihorenii Aradului"** organizează sâmbătă, 5 noiembrie, orele 19,00, tradiţionalul **bal al bihorenilor** la hotelul „President" din Arad. La această întâlnire de suflet sunt invitaţi să participe arădeni născuţi pe meleaguri bihorene (împreună cu familiile).

Informaţii, înscrieri, invitaţii se pot obţine prin telefon 0744501262; 0788277905.

La deschiderea Metro

Jandarmii au zădărnicit prima tentativă de furt

Deschiderea magazinului Metro, care a avut loc zilele trecute, a fost umbrită de un eveniment neplăcut. Chiar în prima zi, pe la orele prânzului, profitând de aglomeraţia care se crează în astfel de cazuri, un cetăţean din Constanţa, în vârstă de 49 de ani, a încercat să subtilizeze două baxuri de salam de Sibiu, în valoare de 450 RON. Din nefericire pentru el, efectivele din cadrul Inspectoratului Judeţean de Jandarmi Arad care se aflau în zonă, încercând să asigure ordinea publică, l-au depistat şi l-au prins în flagrant pe **Drăgan Adrian**. **„Individul în cauză este apatrid. A renunţat la cetăţenia română şi a fost expulzat din mai multe state. Ne-a dat puţină bătaie de cap pentru că este foarte versat, dar nu a reuşit să scape"** ne-a informat **mr. Nicolae Slev** din cadrul Inspectoratului Judeţean de Jandarmi Arad.

Lui **Drăgan Adrian** i-au fost întocmite actele premergătoare pentru săvârşirea infracţiunii de furt calificat, urmând ca acestea să fie înaintate Parchetului de pe lângă Judecătoria Arad. Pentru că are antecedente penale, constănţeanul riscă pedeapsa cu închisoarea de până la 12 ani.

A. Hălmăgean

Pulsul străzii

Ședința comună a guvernelor român și ungar - privită cu ochi buni

☛ (Urmare din pagina 1)

DUMITRU MARINESCU, 50 de ani
„Nu știu ce eficiență au asemenea întâlniri, însă, probabil că există o strategie menită să aducă rezultate bune în privința relațiilor dintre cele două țări. În acest context, inițiativa mi se pare bună"

TEODOR MIHUȚ, 52
„Nu am avut timp să urmăresc la televizor ce anume s-a discutat, dar cred că este bine că s-au întâlnit. Dacă au hotărât să se așeze la aceeași masă, nu cred că au făcut-o ca să se certe, ci ca să se împace"

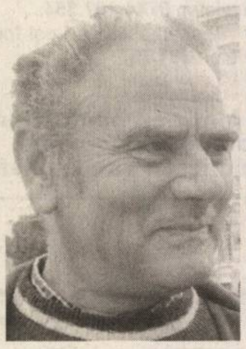

ONORIU STOIAN, 63
„Este o premieră. Cred că nu poate decât să întărească spiritul de încredere dintre cele două țări vecine și cred că va fi benefică pentru ambele popoare. Concret, nu știu ce s-a discutat acolo, dar bănuiesc că s-au căutat căi de îmbunătățire a relațiilor, ceea ce nu poate fi decât bine"

BONI ENCEV, 45
„Este, în opinia mea, ca arădean, deci vecin cu frații de dincolo, un lucru foarte bun. Sincer, m-am bucurat că în prim-planul autostrăzii de pe culoarul european a apărut Aradul și nu alt oraș. Probabil că s-au discutat și probleme mai delicate, într-un cadru mai restrâns, dar cele prezentate sunt de interes comun și din rezolvarea lor împreună ambele părți au doar de câștigat"

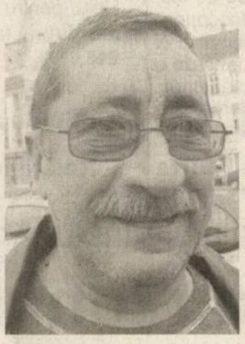

CRUCEANU GHEORGHE MIRCEA, 57
„Este mai bine să fim prieteni decât dușmani. Deci, foarte bine că s-au întâlnit"

„PATRICIA BALA, 35
„Inițiativa este foarte bună. Ar trebui să aibă loc asemenea ședințe comune în mod repetat, pentru rezolvarea problemelor comune dintre cele două state, cum ar fi problema minorităților din județele Harghita și Covasna, precum și celelalte probleme externe care fac obiectul relațiilor internaționale în mod concret. Cred că populația salută aceste ședințe comune și așteaptă rezultate vizibile de la întâlnirile reprezentanților celor două state"

CLAUDIU GEORGESCU, 37
„Este o idee interesantă. Este foarte bine pentru ambele popoare să existe o colaborare. Am văzut la televizor cam ce s-a discutat acolo, probleme comune ale celor două țări prietene și viitoare partenere în Uniunea Europeană"

ZORICA CIOBANU, 51
„Sunt de acord. De ce să nu ne înțelegem cu vecinii noștri ? De ce să nu fim de acord pe probleme de mediu, de import-export ? Ce ne costă?"

Foto: Ștefan Matyaș

Am verificat reclamația dumneavoastră

La redacția ziarului nostru s-a prezentat Viorica Szeredi, din Arad, str. Horia nr. 11, cu o reclamație scrisă din care reiese că... **„din cauza citirii greșite a indexului și a contabilizării și mai greșite a datelor"**, apare în contul său un consum de gaz pe luna mai a. c. de 426 metri cubi.

„M-am adresat de trei ori conducerii Distrigaz Nord, sucursala Arad, cerând rectificarea situației, la care au răspuns prin anularea facturii fiscale eronat întocmite și cu promisiunea că doi angajați care au greșit vor fi sancționați" - scrie în continuare cititoarea noastră - **numai că suma greșit stabilită, în valoare de 10 milioane lei, în loc de 1,2 milioane, tot trebuie să o achit. Ceea ce am refuzat, adresându-mă organelor de cercetare penală, pentru faptele de fals în acte, înșelăciune, șantaj și abuz de putere comise împotriva mea".**

Cu același text s-a prezentat doamna și la alte ziare arădene care au și publicat textul scrisorii. În ce ne privește, însă, am considerat că, fiind vorba despre o acuzație atât de gravă, este bine să ne adresăm și celor reclamați, respectiv Sucursalei Arad a Distrigaz Nord, de la care am primit următorul răspuns:

„Referitor la scrisoarea doamnei Viorica Szeredi și urmare a solicitării dvs. am dori să facem următoarele precizări:

■ Ultima factură achitată de dna Viorica Szeredi reprezintă contravaloarea gazelor naturale consumate în luna februarie 2005, respectiv un consum de 243 m.c. gaze, de la index 602 la index 845.

■ În luna martie s-a emis o nouă factură pentru un consum de 555 m.c. gaze (de la index 845 la index 1400). Dna Szeredi a contestat modul în care s-a făcut citirea contorului. În urma analizei situației, sucursala Arad a stornat factura, fără a se emite o nouă factură, urmând ca regularizarea consumului lunii martie să se realizeze în factura lunii aprilie.

■ Astfel, factura emisă în luna aprilie cuprinde contravaloarea gazelor consumate de la index 845 la index 1128 și abonamentul aferent lunii aprilie (30 zile)

■ Următoarea factură emisă în luna mai a inclus contravaloarea unei cantități de gaze de 426 mc, de la index 1128 la index 1554 și abonamentul aferent lunii mai. Aceasta a fost și ea contestată. Ca urmare a analizării situației, s-a decis regularizarea consumului de gaze pentru perioada mai-iulie la sfârșitul lunii iulie.

■ În luna august s-a emis o nouă factură reprezentând contravaloarea gazelor consumate de la index 1559 la index 1586, respectiv 27 m. c.

Am dori să precizăm că Distrigaz Nord a analizat cu atenție contestațiile d-nei Viorica Szeredi și a acționat în consecință. Conform reevaluării situației, a rezultat că în perioada 01 martie 2005-31 august 2005, dna Szeredi a înregistrat un consum total de 741 m. c. gaze, de la index 845 la index 1586, ceea ce este în perfect acord cu situația anilor anteriori.

Reprezentanții noștri au explicat acest lucru d-nei Szeredi și au încercat să rezolve situația. Cu toate acestea, domnia sa nu a dorit să achite contravaloarea gazelor consumate în această perioadă. Valoarea totală a facturilor neachitate este de 468,38 RON.

Neachitarea contravalorii gazelor consumate a atras după sine sistarea furnizării gazelor naturale, în data de 26 august 2005.

După demontare, contorul de gaz a fost verificat metrologic în Laboratorul de metrologie al producătorului, iar rezultatul verificării a confirmat că acesta a înregistrat corect valorile consumate.

În speranța că aceste informații vă vor fi utile, vă stăm la dispoziție în continuare pentru relații suplimentare.

Responsabil mass-media,
Ramona Muscan"

***

După cum se poate vedea, între cele reclamate și răspunsul întreprinderii există diferențe sensibile. Cel puțin la prima vedere, varianta falsului, abuzului ori șantajului nu poate fi susținută cu argumente solide. Este posibil ca din citirea la date diferite a indexului, într-o lună să ni se factureze fie peste, fie sub cel real, dar în acest caz se compensează la următoarea factură. Ceea ce nu înseamnă că am fost înșelați, în calitatea noastră de consumatori, ori abuzați. După cum reiese și din răspunsul Distrigaz.

Ștefan Tabuia

„Ziua Școlii" - la Nădlac

În 22 octombrie va avea loc „Ziua Școlii" la Nădlac. Deschiderea festivă se va desfășura, la liceu, începând cu ora 9,00. Programul va mai cuprinde: jocuri sportive (judo, șah, fotbal, tenis de masă); masă rotundă: „Constituie un avantaj frecventarea școlii cu limba de predare maternă?"; Agent (un nou joc sportiv-instructaj - pot participa elevii implicați în celelalte segmente); Să ne cunoaștem prin intermediul culorilor (participă max. trei participanți/ școală - din clasele gimnaziale); Perspectiva școlii nădlăcane în situația intrării României în Uniunea Europeană (întâlnirea foștilor directori și directori adjuncți ai școlii); Program cultural-artistic la Casa de Cultură.

Marți, 25 octombrie

„Uși deschise" la Judecătoria Ineu

Cu prilejul zilei de 25 octombrie 2005, dată la care se sărbătorește Ziua Europeană a Justiției Civile, în cadrul manifestărilor de tipul „Ușilor deschise", conducerea Judecătoriei Ineu invită cetățenii, beneficiarii actului de justiție, pentru a se informa și a-și crea o imagine reală asupra condițiilor de muncă ale magistraților, asupra etapelor pe care le parcurge un dosar până a fi soluționat.

Accesul este permis pe baza actului de identitate pe toată durata zilei de 25 octombrie 2005, între orele 8,00-16,00, ne-a informat **Dorica Maria Mocan**, președintele Judecătoriei Ineu.

Tăriceanu persistă în eroare

☛ (Urmare din pagina 1)

Nu poți ignora acest puls național accelerat - chiar dacă nu vibrezi și tu, nu se cade să nu apreciezi izbânda națională și să nu respecți bucuria atâtor milioane de conaționali, pe care-i reprezinți, la urma urmei.

Călin Popescu Tăriceanu ar putea învăța câte ceva despre raportul obligatoriu om politic-sport, nu doar din atitudinea lui Silvio Berlusconi. În vara acestui an, a fost o adevărată bătălie diplomatică și mai ales nediplomatică pentru găzduirea Jocurilor Olimpice din 2012. S-au luptat americanii pentru New York, spaniolii pentru Madrid, francezii pentru Paris, britanicii pentru Londra. Între englezi și francezi s-a încins o bătălie în care eleganța, diplomația și bunul-simț n-au mai fost luate în considerare. Bătălia au condus-o Jacques Chirac și Tony Blair în persoană. Au fost aruncate vorbe foarte grele peste Canalul Mânecii - spre exemplificare, presa britanică, umăr la umăr cu „infanteristul" Tony Blair, a mers până acolo încât l-a făcut pe Chirac dobitoc și neputincios în relațiile cu femeile. Într-un cuvânt, pentru sport și, prin sport, pentru a impune și spori prestigiul național, marii șefi de stat s-au implicat total,fără să se menajeze. Pentru că, fie și datorită educației pe care au primit-o, ei știu că sportul este o chestiune serioasă, nicidecum una derizorie. Îmi amintesc ce spunea unul dintre președinții Braziliei: „Pentru noi, fotbalul este o supapă de siguranță în stat." N-a exagerat.

Disprețul lui Călin Popescu Tăriceanu pentru sport și pentru cei care îl practică (într-o țară civilizată orice om ar trebui să facă sport, până și persoanele cu handicap bucurându-se de competiții anume destinate lor) nu l-am descoperit, firește, cu prilejul vizitei în Italia. Încă din țară, cu luni înaintea vizitei în Peninsulă, Tăriceanu spunea că pentru el sportul nu face parte din primele zece priorități naționale. Să lăsăm deoparte faptul că, după cum gestionează țara acest guvern, nu se prea observă că ar exista un decalog al priorităților, și să observăm cât de rupt este premierul nostru de tendințele și, de ce nu, de imperativele civilizației moderne. Așa stând lucrurile, nici nu mai trebuie să mire pe cineva faptul că Programul de guvernare prezentat de Călin Popescu Tăriceanu, de aproape 160 de pagini, folosește substantivul „sport" o singură dată.

Premierul Tăriceanu ar trebui să știe că sportul este o componentă obligatorie a educației. Că *Mens sana in corpore sano* nu este vorba de clacă, ci normă de educație. Dacă vrea premierul o națiune sănătoasă - și nu vedem de ce n-ar dori-o, ba chiar are o obligație funciară în acest sens -, atunci trebuie să-și schimbe și atitudinea și viziunea față de sport; de cel de masă și de cel de performanță, deopotrivă. E cazul să observe cât de debili sunt prea mulți dintre copiii de astăzi, tocmai din lipsa mișcării, a orelor de educație fizică, înlocuite de ore, foarte multe ore de stat în fața televizorului și, mai de curând, a calculatorului. Apoi, peste toate, sportul îndepărtează tineretul de multe dintre tentațiile nocive ale acestei societăți care tinde mai curând spre o decadență globală, decât spre o reabilitare a condiției umane. Chiar să nu știe premierul Călin Popescu Tăriceanu toate aceste lucruri elementare? Credem mai curând că le știe, dar le ignoră fie din fudulie, fie din cauza prejudecăților semidocte că sportul este domeniul și apanajul neseriozității și al neseriozilor. Nu este așa. Sportul este o componentă fundamentală a vieții, a civilizației, fapt înțeles încă din antichitate, de când a apărut olimpismul, spiritul olimpic.

Grupul Școlar „Francisc Neumann” a inaugurat atelierul de estetică

Ieri, la grupul Școlar „Francisc Neumann” a fost inaugurată o realizare de excepție. Într-o atmosferă deosebit de destinsă și agreabilă,în prezența cadrelor didactice și a invitaților, inspectorul școlar general Marius Gondor a tăiat panglica atelierului de estetica și igiena corpului omenesc. După cum ne-a informat d-na Doina Stoica, directorul Grupului Școlar, atelierul este destinat instruirii elevilor în frizerie, coafură, manichiură și pedichiură. **„Beneficiind de o dotare de excepție, copiii noștri vor putea să se pregătească din punct de vedere profesional, la cel mai înalt nivel. Știm cu toții cât de importantă este baza materială în cadrul pregătirii în școlile de arte și meserii”.** D-na director a ținut să menționeze că dotările s-au făcut în totalitate pe baza unei sponsorizări din partea familiei Neumann, care a ajutat în repetate rânduri acest grup școlar.

S. Todoca

O bază modernă, la dispoziția elevilor

Acum PROGRAM CONSULT oferă servicii de RISK MANAGEMENT !

Prin produsul RISK ADVISOR **puteți beneficia de :**

- **consultanță în managementul riscurilor operaționale pentru companii mici și medii**
- **servicii complexe de management al riscurilor**
- **contractarea asigurărilor**

Pentru detalii ne puteți contacta la **office@dicendi.ro** sau fax **021 314 50 75**

Competițiile și excursiile școlare simt gripa aviară

Ca urmare a confirmării prezenței virusului H5NI al gripei aviare în unele localități din județul Tulcea și având în vedere atât măsurile cuprinse în Planul de necesitate al României pentru influență aviară (plan elaborat de Autoritatea Națională Sanitar-Veterinară și pentru Siguranța Alimentelor) cât și deciziile Comandamentului Antiepizootic Central, Ministerul Educației și Cercetării face următoarele precizări:

● Concursurile și competițiile școlare de orice nivel, planificate în această perioadă se suspendă până la ridicarea măsurilor impuse pentru siguranța populației.

● Excursiile școlare organizate în Delta Dunării, în județele Tulcea, Constanța, Brăila, Galați, Ialomița și Călărași se suspendă până la ridicarea măsurilor impuse pentru siguranța populației.

● Excursiile școlare pentru elevii din județele Tulcea, Constanța, Brăila, Galați, Ialomița și Călărași în alte zone ale țării se suspendă până la ridicarea măsurilor impuse pentru siguranța populației.

Conform planului de combatere a gripei aviare, ne informează Inspectorul Școlar General al I. Ș. J. Arad, prof. **Marius Gondor**, la toate unitățile de învățământ preuniversitar, la toate clasele/grupele/nivelurile de studiu se vor organiza întâlniri de informare cu ajutorul specialiștilor de sănătate publică și al reprezentanților autorizați ai comunităților locale. În cadrul fiecărei instruiri vor fi semnate procese-verbale de luare la cunoștință. Procesele verbale se vor arhiva în unitățile de învățământ.

V. F.

Una... ...alta

La sosirea în Coreea de Sud, Traian Băsescu a avut surpriza să afle că nu pe el îl așteptau gazdele, ci pe Ion Iliescu. Ca să nu se creadă cumva că a fost o eroare cu fotografia, în ziare s-a scris negru pe alb - Ion Iliescu. Din două, una: ori ăia din Coreea au crezut că Ion Iliescu e președinte pe viață, ori ăla care a dus știrea cu alegerile din toamnă, dinspre București spre Seul, a luat-o pe jos și n-a ajuns încă acasă. ● Cu 106 locuri de casă licitate, în zona dinspre Micălaca, comuna Vladimirescu n-a făcut doar un pas decisiv spre oraș, ci a și umplut vistieria cu vreo două milioane de euro. Cine vrea, scoate bani și din piatră seacă, darmite din pământ. E un pas, dar și o sugestie pentru alții. ● Aflăm că la Târgul erotic, domnul Nicolae Groșan, de la Camera de Comerț, i-a dat Mirabelei microfonu', cu toată lumea de față. Nu știm din ce cauză, s-a creat un moment de ilaritate, unii râzând zgomotos. Să fi fost ceva în neregulă cu microfonu'?! ● Dacă a mai avut cineva emoții, deși nu cred, pentru că Aradul este o așezare cu oameni normali, terenul stadionului Astra-ACU a fost vândut celor ce vor ridica super-marketul Kaufland. Punct ochit, punct lovit. ● Știți cât primesc ca drept de diurnă, pe zi, euro parlamentarii români? Exact 268 de euro. Mulți? Așa credem noi, însă europarlamentarii noștri pretind că suma e un mizilic. De ce? De aia, că pe lângă cheltuielile curente le-ar mai trebui ceva bani, euro adică, și pentru „lobby” făcut la restaurant, la curse de cai ori la mese rotunde cu participare plătită. Mai mult ca sigur, chestia cu masa rotundă ar drept scop doar să justifice restaurantul și celelalte. Nu credeți? ● Unde faceți Revelionul? Nu considerați că-i o întrebare tâmpită, pentru că de Anul Nou ne mai despart doar vreo 69-70 de zile. Așadar, unde? Dacă v-ați hotărât, poate alegeți Thailanda, unde este și mai ieftin și mai cald decât la Poiana Brașov, ca să dăm un exemplu. Să nu mai vorbim că în Thailanda vi se oferă și șansa de a beneficia de renumitul masaj thailandez. De cugetat. ● Nu uitați că Piața Avram Iancu s-a umplut de vin adus din cele mai renumite podgorii. Mergeți, mâncați, beți, se înțelege, dar să nu pierdeți din vedere că duminica farmaciile sunt cam închise, iar medicii se odihnesc și ei. Mai direct, a bea fiecare doar cât poate duce. ● Se caută rromi care să devină polițiști, în Arad și în județ. Dacă vrem să diminueze ciordeala, că de eradicat, iată, nici TBC-ul nu poate fi eradicat, ar trebui să se dea o derogare, în sensul de a accepta la concurs și rromi cu cazier bogat. Adică, de ăia care le știu pe toate, fiindcă nu degeaba se zice că hoțul este un polițist excelent. Sau invers? Nu, nu, e bine cum am zis prima oară. ● UTA, dacă mai interesează pe cineva, s-a deplasat la Cluj. Dacă a și jucat (ceva) și dacă n-a consumat banii degeaba vom afla astăzi, înainte de ora13,00. Repet, dacă mai interesează pe cineva. ● Că pomenirăm de UTA, ne aduserăm aminte și de Fiscul lui Bodu. Deștept a fost Sandu Ion că a plecat la timp de la club, fiindcă „Bodu ăsta” caută din urmă, și de acum un an, și de acum doi și nu mai face deosebire între UTA veche și UTA nouă. După ei, UTA nouă e UTA veche, sau și UTA veche, cea cu datorii la Fisc. Așa că...

Tristan Mihuța

Călin Popescu-Tăriceanu

Bugetul pe 2006 va susține reconstrucția țării după inundații și domeniile necesare unei integrări europene rapide și demne

Sumele alocate prin proiectul de buget pentru anul 2006 vor acoperi atât necesitățile reale ale societății, cât și domeniile care ar putea pune în pericol aderarea la 1 ianuarie 2007 - combaterea corupției, securizarea

- Care este structura bugetului pentru anul 2006 și de ce repere s-a ținut cont în alcătuirea lui?

- Proiectul de buget al României pentru 2006 va fi unul de investiții și mai putin de cheltuieli, pentru că a fost construit ținând seamă de prioritățile de reconstrucție și de dezvoltare a țării după criza inundațiilor, care va costa bugetul aproximativ 1,6 miliarde de euro.

- În contextul aderării României la Uniunea Europeană, credeți că bugetul pe 2006 va acoperi și costurile necesare acțiunilor de integrare?

- Integrarea europeană a fost prioritatea zero a Guvernului încă de la preluarea mandatului. Din acest motiv, este urmarită cu precădere acoperirea necesarului de bani pentru finanțarea acțiunilor de integrare. Ne-am propus să intrăm în Uniunea Europeană la 1 ianuarie 2007. Fără o acoperire a acestor cheltuieli nu ne putem respecta angajamentele pe care le-am luat. Astfel, sunt alocați cu prioritate bani pentru acoperirea acelor domenii sensibile care ar putea pune în pericol aderarea la 1 ianuarie 2007: asigurarea unui sistem judiciar independent, reforma sistemului penitenciar, prevenirea și combaterea corupției, securizarea frontierei, combaterea traficului de persoane, combaterea criminalității organizate și a spălării banilor.

- S-a vorbit foarte mult de o politică liberală în domeniul agriculturii. Concret, în ce constă susținerea bugetară pe care guvernul o va acorda în domeniul agricol anul viitor? Există diferențe față de sistemul anterior de acordare a subvențiilor?

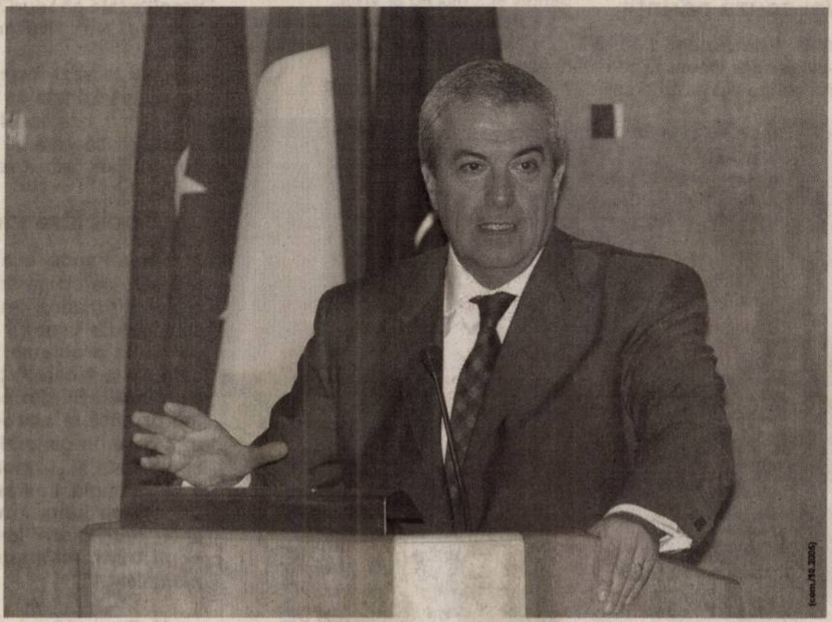

- În domeniul agricol sunt prevăzute o serie de proiecte care să ducă la modernizarea producției agricole și la dezvoltarea mediului rural. Programul "Fermierul" va beneficia de 7.000 miliarde lei vechi, din care 4.500 miliarde lei vechi pentru sectorul zootehnic și 2.500 miliarde lei vechi pentru cel vegetal. Circa 1.100 de miliarde lei vechi se vor aloca pentru mecanismele de susținere a pieței, în primul rând pentru crearea unui sistem de intervenție pentru piața cerealelor. De asemenea, susținerea la export pentru produse cum ar fi carnea, cerealele sau vinul va beneficia de 140 miliarde lei vechi. În ceea ce privește formele de sprijin în agricultură, se trece de la forma de sprijin pe produs la cea pe suprafață și pe animal. În acest sens au fost atribuite 6.300 miliarde de lei vechi, atât pentru zootehnie, cât și pentru producția vegetală. Circa 8% din bugetul agriculturii este prevăzut pentru sectorul de îmbunătățiri funciare, pentru întreținerea și repararea structurilor de irigații, dar și pentru modernizarea stațiilor de irigare (2.200 miliarde lei vechi).

- În ceea ce privește domeniul transporturilor și infrastructura, care sunt proiectele care vor fi tratate cu prioritate în cursul anului viitor?

- Sunt vizate cu precădere coridorul IV paneuropean, refacerea infrastructurii din zonele inundate, fluidizarea traficului pe DN1 Băneasa-Otopeni, dezvoltarea de centuri de ocolire în orașe și reabilitarea infrastructurii feroviare.

- Ați nominalizat ca prioritar în alcătuirea bugetului și domeniul educațional, domeniu care a fost mereu deficitar din punct de vedere bugetar în guvernările precedente. Am dori să aflăm de la dumneavoastră ce ați prevăzut pentru educație și cercetare în proiectul de buget pe anul 2006.

- În domeniul educației vor fi finanțate cu prioritate programe pentru asigurarea calității în învățământ, perfecționarea cadrelor didactice, descentralizare, dotarea școlilor cu calculatoare și realizarea campusurilor școlare. Cercetarea va avea un buget aproape dublu față de cel din anul 2005.

- Cum răspunde acest proiect de buget unei alte priorități a actualei perioade: reforma sistemului sanitar? Vor exista suficiente fonduri pentru susținerea acestei reforme?

- Pentru prima oară în ultimii 15 ani, fondurile colectate de plătitorii de asigurări vor ajunge exclusiv în sănătate. Mai mult, prin instituirea taxei de viciu, aproape 200 de milioane de euro vor fi destinate exclusiv spitalelor. Fumătorii și consumatorii de alcool trebuie să știe că taxele nu se folosesc pentru a acoperi ineficiența altor domenii, ci ajung direct în sănătate. Ne așteptăm, desigur, ca măsurile curajoase de combatere a evaziunii fiscale să sporească veniturile la bugetul de stat. Țin să vă spun că bugetul pe anul viitor susține un alt sistem sensibil, pe cel al pensiilor: Procesul de reformă în cadrul sistemului public de pensie va continua. Valoarea punctului de pensie va fi majorată cu 9,3% față de anul 2005, ajungând la valoarea de 3.231.000 lei vechi. Inflația va scădea la 5,5%, iar numărul de salariați va crește cu 100.000 persoane, ajungând la 4.875.000 salariați.

Mihai Todor

Despre copiii trişti ai... părinţilor absenţi

Infractorii minori - schimbul de mâine al delincvenţilor cu experienţă

☛ (Urmare din pag.1)

La fel de întunecată este şi situaţia copiilor implicaţi în traficul de droguri. Au fost raportate, şi aici, zeci de cazuri de minori cu vârste cuprinse între 14 şi 17 ani, care au comis infracţiuni de trafic şi consum de droguri. Mai mult, România s-a transformat, în ultimii ani - judecând după cazurile prezentate mediei de către Inspectoratele de poliţie - dintr-o ţară de tranzit, într-o piaţă veritabilă de desfacere a drogurilor. Iar statisticile sunt, şi aici, sumbre: numărul utilizatorilor care au vârsta mai mică de 18 ani a crescut, iar vârsta la care se începe consumul de droguri a scăzut la 13, cel mult 14 ani. În plus, studiile realizate în ultimii ani au evidenţiat că 10 la sută dintre elevi au consumat, cel puţin o dată, droguri...

„Dialogul începe cu «Suntem disperaţi!»"

Copiii care comit infracţiuni, de orice natură ar fi ele, nu pot ajunge într-o închisoare obişnuită. În funcţie de tipul şi gravitatea actului infracţional, ei pot ajunge, desigur, într-o şcoală de corecţie. Cei mai mulţi însă ajung, înainte de toate, la **„Serviciul de evaluare şi îngrijire a copilului care săvârşeşte fapte penale şi nu răspunde penal"**, din cadrul **„Direcţiei Generale de Asistenţă Socială şi Protecţia Copilului Arad." Sorin Macavei**, şeful acestui Serviciu, ne-a mai spus însă că în „parohia" domniei sale ajung şi copii care nu au comis, neapărat, o infracţiune, dar care prezintă tulburări de comportament, respectiv au fugit de acasă, sunt agresivi la şcoală, au comportamente sexuale precoce etc. **„În plus**, a adăugat Sorin Macavei, **mai ajung la noi şi copiii reclamaţi de propiii părinţi. Unii nu reuşesc, pur şi simplu, să-şi stăpânească odraslele şi ne caută. Ar căuta sprijin oriunde, fiind pur şi simplu disperaţi... Cincizeci la sută din cazurile noastre sunt sesizate de familii. Sună părinţii, bunicii, unchii, mătuşile..."**

**- Domnule Macavei, cum sună un astfel de telefon, primit de la copilului cutare, nu mai pot să-l stăpânesc, mă minte dimineaţa că pleacă de acasă şi nu mai vine două zile, are 160 de absenţe la şcoală, eu îi pun pachetel, nu mai pot, ajutaţi-mă!" Trebuie să precizez însă că acesta este un caz „fericit", fiindcă avem acordul părintelui pentru a ne ocupa de copil, manifestându-şi dorinţa de a colabora cu noi. De cele mai multe ori însă... ne este foarte greu să cultivăm o relaţie cu familiile minorilor care ajung la noi.

- Cum se face că v-a venit în minte tocmai exemplul unei mame disperate?

- Pentru că taţii singuri care au în creştere copii sunt mai puţini. Cea mai mare categorie care ne caută este aceea alcătuită din mame singure, femei care au în îngrijire unul sau mai mlţi copii problemă şi care nu mai răzbesc. Sunt fie mame divorţate, fie ale unor copii proveniţi în urma unor relaţii de concubinaj şi care au, în general, un nivel socio-economic scăzut... Este uluitor câte cazuri de acest gen există la ora actuală!

- Dar oare ce anume duce la „pierderea copiilor din mînă", în situaţiile monoparentale?

- Un factor pe care l-am întâlnit extrem de des este apariţia unui nou partener în viaţa mamei, care nu este dispus să-şi investească resursele financiare, respectiv sufleteşti, într-un copil care nu-i aparţine. Iar acest copil simte, se înstrăinează de cuib şi comite diverse fapte antisociale. Este ca o revoltă a lui faţă de ceea ce i se întâmplă. La pubertate, de pildă, un copil poate fi întărâtat foarte uşor. Este suficient ca tânărul să taie o felie dintr-o bucată de salam cumpărată de tatăl său vitreg, iar acesta din urmă să-i amintească, aiurea, că mănâncă din salamul luat pe banii lui, că minorul va arunca salamul şi cuţitul cât colo, revoltându-se: «Bine, nu-mi mai trebuie nimic de la voi!» - va spune el, după care va pleca de acasă şi va face cine ştie ce...

Copiii îşi acuză părinţii

În general, tinerii care comit infracţiuni îi consideră vinovaţi, pentru situaţia în care au ajuns, pe propiii autoritate, minorilor le vin idei şi se lasă influenţaţi, extrem de uşor, de anturaj. Posibilitatea de a fi controlaţi tinde către zero. **„Ce pot să facă doi bunici trecuţi de 70 de ani, de pildă** - exemplifică Sorin Macavei - **pentru o fată de 13 ani care le-a fost lăsată în grijă?! Mai nimic. Au pensii mizere şi nu o pot întreţine aşa cum şi-ar dori ea, în funcţie de ceea ce vede în jur sau, pur şi simplu, în vitrine. Astfel, dornică să aibă şi ea ceea ce au alte fete de vârsta ei, alege cea mai auşoară cale: prostituţia. Având o vârstă fragilă, se lasă influenţată de fete ceva mai mari, care au deja experienţă în domeniu şi care o momesc: «Uite, dacă noi am arăta ca şi tine, am face atâţia bani...» sau «... dacă noi am fi atât de dăruite de natură ca şi tine, n-am muri de ciudă în faţa unei vitrine pline...» De aici şi până la prostituţie e un pas extrem de mic."**

Destine...

La ora actuală, la **„Serviciul de evaluare şi îngrijire a copilului care săvârşeşte fapte penale şi nu răspunde penal"** nu sunt foarte mulţi „chiriaşi". Motivul însă este unul tehnic. Instituţia este în plin proces de mutare, din clădirea în care a funcţionat ani buni, într-o alta, care tocmai se amenajează. Ca atare, micii delincvenţi sunt cazaţi, temporar, în Centrul de Tineret Arad, aparţinând tot de **„Direcţia Generală de Asistenţă Socială şi Protecţia Copilului Arad."** Unde l-am cunoscut pe **C.M.**, de 16 ani. Furase, de aceea a ajuns acolo. Era îmbrăcat bine. Îi lipsea un dinte din faţă şi era tuns după toate canoanele modei „punk": aproape chilug, însă cu nenumărate şanţuri orizontale şi verticale, săpate cu maşina până la pielea capului. Nu ne-a vorbit imediat. A cerut, parcă, un moment de acomodare. L-a primit, după care ne-a povestit că a fost găsit la naştere de cineva şi dus la casa de copii. Nu şi-a cunoscut niciodată părinţii şi... nici nu ar vrea.

- De ce ai furat? - l-am întrebat.

- Nu ştiu, a fost aşa... ceva... pe neaşteptate...

- Ai mai repeta figura?

- Da, mă fac zugrav. Vreau să muncesc, măcar că la Centrul din Ineu am învăţat instalaţii sanitare...

- Păi, e un gând bun...

- E, dar cine ne angajează pe noi...

- Da. Şi bani nu am. Mama trăieşte din ajutorul social şi ceea ce ne mai trimite tata, care e plecat în Belgia. Da' niciodată n-avem bani...

- Ai să mai spargi vreun magazin?

Sorin Macavei este perceput de micii delincvenţi ca un fel de frate mai mare...

- Ai visuri, te vezi într-un fel anume, atunci când te adânceşti în propiile tale gânduri?

- Nu. Nu... Nu pot să visez la nimic.

- Nu te vezi formând-ţi o familie, nu te vezi tată de copii?

- O, nu, tată nu. Nu aş face copii care să ducă viaţa pe care am dus-o eu. Nu voi face greşeala să am copii...

„Copii fără idealuri..."

Maria Panda, una dintre asistentele care se ocupă de copiii cu probleme din cadrul Serviciului, ne-a spus: **„Nu e uşor cu ei. Au extrem de multe probleme, cărora încercăm să le facem faţă. Ne descurcăm însă... Ei, din păcate, nu dau importanţă la absolut nimic. Au trăit greu, în general, au avut vieţi complicate şi... ignoră tot ceea ce li se întâmplă. Le lipsesc idealurile pe termen lung... Luptăm însă şi chiar reuşim să-i îmblânzim. Sunt copii trişti, însinguraţi, frustraţi, neînţeleşi..."**

✦

M. E. are 13 ani şi este al treilea dintr-un şir de 11 fraţi făcuţi pe bandă rulantă... Cu ochi iscoditori, parcă fin cunoscător al firii umane, ne-a măsurat din cap până-n picioare înainte de a ne spune ce spargere a dat, de-a ajuns delincvent:

- Da, am spart un magazin şi am furat ceva dulciuri...

- Îţi era poftă de ciocolată?

- Mmmm....

R.M., de 14 ani, a furat şi el. Ne-a spus: **„Bunicii m-au crescut. Am furat că n-am avut. Dulciuri. Tata e la puşcărie. Mai am trei fraţi... Mama..."** Şi a tăcut. S-a încruntat, parcă, la rostirea ultimului cuvânt, refuzând să vorbească despre cea care i-a dat viaţă. Cumva, aceasta a dispărut de mult din calculele micului delincvent care nu i-a simţit, niciodată, mângâierea...

Sau **C.E.**, de 16 ani, un adolescent frumos, brunet, tuns corect, cu un cercel în urechea stângă:

- De ce-l porţi?, l-am întrebat.

- Îmi place mie.

- Ai părinţi?

- Nu mă-ntrebaţi de ei, că mă înfurii!

- Bine, nu te întrebăm...

- Dacă tata nu m-ar fi lăsat la bunică-mea, de mic, să mă crească, viaţa mea ar fi fost alta...

- Îl... cunoşti?

- Da, l-am văzut prima dată când aveam opt ani, iar pe mama când aveam zece ani.

- ...Şi?

- Şi nimic. Tot singur am rămas. Am ajuns să fac apoi o serie întreagă de prostii... Că doar două beri m-au adus aici...

- Ai fraţi?

- Vreo unşpe. Vitregi...

- Cine are grijă de ei?

- Habar n-am. Că ăia care ar trebui să fie mamă şi tată sunt, teoretic, unul în Austria, altul în Spania...

Maria Panda s-a obişnuit cu copiii fără idealuri, încercând, zilnic, să le insufle câte unul...

părinţi ajunşi la capătul răbdărilor?

- Toate încep cu „Suntem disperaţi!", apoi, de pildă: „Sunt mama părinţi sau pe rudele care-i îngrijesc. Mai proliferează situaţiile de genul: părinţii sunt plecaţi în Spania, iar copiii au fost lăsaţi la bunici sau mătuşi; văzându-se într-o criză de

- Nu, că oamenii nu te mai bagă în seamă după aia, se uită la tine ca la ceva...

- Te-ai gândit vreodată ce-ai dori să faci după ce vei împlini 18 ani?

✦✦✦

Drame. Poveşti uluitoare de viaţă, de lîngă noi. Suflete pierdute, ce vor ajunge... Se încearcă, totuşi, recuperarea lor. Se lucrează mult cu aceşti copii, ajunşi, prea devreme, la discreţia legilor. Cunosc, mai bine decât mulţi adulţi, firea umană. Te citesc din priviri. Şcoala lor este însăşi viaţa mizerabilă ce le-a fost sortită. Cât despre părinţi... despre cei care i-au adus pe lume... Poate aici s-ar impune o muncă cu adevărat susţinută. Inconştienţi, au azvârlit în lume o mână de copii trişti, uitaţi până şi de ursitoare... Copii despre care, conform statisticilor, vom mai auzi...

Ce trebuie să știți când călătoriți în străinătate

– Condițiile valabile începând cu data de 1 octombrie 2005 –

Ce trebuie să prezentați la controlul de frontieră, pentru a călători, în scop particular, în statele membre ale Uniunii Europene sau în alte state, pentru care nu este necesară viza de intrare?

● pașaport valabil;

● asigurare medicală – valabilă pentru întreaga perioadă de ședere în statul pe teritoriul căruia călătorește persoana în cauză ;

● biletul de călătorie dus-întors, cartea verde a autoturismului sau sumele necesare asigurării transportului ;

● dovada deținerii unei sume minime în valută ;

● documente care justifică scopul și condițiile șederii planificate.

Care este cuantumul sumei minime în valută?

Suma minimă în valută, pentru fiecare persoană, se constituie din:

1. 150 euro sau echivalent în altă valută liber convertibilă, sumă destinată să acopere cheltuielile de transport până în țara de destinație și întoarcere în România și 2. o sumă destinată cheltuielilor de întreținere corespunzătoare perioadei de ședere, al cărei cuantum este următorul:

●20 euro sau echivalent în altă valută liber convertibilă, pentru fiecare zi de ședere declarată, dar nu mai puțin de 100 de euro (suma corespunzătoare unei șederi de minim 5 zile), în cazul călătoriei în fostele state socialiste pentru care nu este necesară viza de intrare, cu excepția celor care au devenit membre ale U.E.;

● 30 euro sau echivalent în altă valută liber convertibilă, pentru fiecare zi de ședere declarată, dar nu mai puțin de 150 de euro (suma corespunzătoare unei șederi de minim 5 zile), în cazul călătoriei în statele din U.E. și în alte state pentru care nu este necesară viza de intrare.

Cum se face dovada deținerii sumelor în valută?

Dovada deținerii sumelor în valută se face prin una din următoarele forme:

● suma în valută efectivă; ● cecuri de călătorie; ● carduri cu utilizare internațională, însoțite de extras de cont eliberat cu cel mult 24 de ore înaintea prezentării la ieșirea din țară; ● alte garanții financiare, cum sunt: scrisoare de garanție sau angajament de sponsorizare, semnate de persoana care găzduiește cetățeanul român pe teritoriul statului de destinație și autentificate conform legii statului respectiv; garanția legală din partea unei bănci sau ordine de plată valabile, după caz.

Categorii de persoane care sunt exceptate de la dovada sumei în valută: minorul sub 14 ani înscris în pașaportul părinților; minorul care se deplasează la rude sau la părintele / părinții care lucrează ori sunt stabiliți în statul de destinație. În aceste situații se vor prezenta documente doveditoare; cetățenii români care se deplasează în străinătate ca urmare a unui angajament de muncă, pe baza unui permis de muncă valabil pentru țara de destinație, indiferent de durata deplasării; cetățenii români care prezintă la ieșirea din țară un document oficial care atestă existența dreptului de ședere, precum și, după caz, de tranzit, pe teritoriul altor state decât cele membre ale Uniunii Europene, dacă urmează să călătorească direct pe teritoriul acelor state; cetățenii români care călătoresc în statele vecine în regim de mic trafic; posesorii unui permis de ședere valabil, eliberat de autoritățile competente ale unui stat membru al Uniunii Europene;

Ce documente se pot prezenta în schimbul sumei destinate să acopere cheltuielile de transport (150 euro)?

● bilete dus-întors; ● vouchere sau alte documente care atestă plata în avans a serviciilor structurilor de primire turistice din țara de destinație, cu condiția ca acestea să includă și cheltuielile de transport.

Excepțiile de la dovada sumei destinate să acopere cheltuielile de întreținere?

● persoanele care prezintă la controlul de frontieră voucher sau alte documente care atestă plata în avans a serviciilor structurilor de primire turistice din țara de destinație; persoanele care călătoresc în scop de studii sau alte forme de pregătire și dețin documente din care rezultă asigurarea financiară a călătoriei; persoanele care călătoresc în scop turistic și au invitație din partea persoanei care găzduiește cetățeanul român, din care rezultă asigurarea financiară a călătoriei; persoanele care dețin documente care atestă faptul că persoana se deplasează în străinătate pentru a participa la simpozioane, conferințe, manifestări cultural-sportive sau pentru a urma un tratament medical, ori îmbolnăvirea sau decesul unei rude stabilite în străinătate, din care rezultă asigurarea financiară a călătoriei.

Documente pentru justificarea scopului și condițiile șederii planificate?

Călătorii în scop profesional:

● certificat constatator eliberat de Oficiul Registrului Comerțului din România, care să ateste calitatea de comerciant; în cazul în care persoana care urmează să se deplaseze în străinătate are o altă calitate în cadrul societății decât cea care poate fi atestată prin certificat, se prezintă și o împuternicire de reprezentare din partea societății respective sau a comerciantului; invitație din partea unei firme sau autorități la întruniri sau manifestări în scop de afaceri, de serviciu sau legate de activitatea profesională desfășurată; alte documente care atestă existența relațiilor de afaceri sau a relațiilor având legătură cu activitatea profesională desfășurată; bilete de intrare la târguri și congrese.

Foto: Șt. Matyaș

Trafic intens la Vama Nădlac

Pentru călătorii în scop turistic sau particular:

● documente justificative de la structurile de primire turistice; ● confirmarea rezervării de servicii turistice de la structurile de primire turistice din străinătate, inclusiv confirmări care privesc rezervări efectuate prin intermediul internetului; ● voucher, eliberat de o agenție de turism licențiată potrivit legii; ● invitație din partea persoanei care găzduiește cetățeanul român.

Unele state solicită ca invitația să corespundă anumitor reguli, care sunt obligatorii

Pentru **Spania,** invitația trebuie făcută la un notar spaniol, iar din aceasta trebuie să rezulte în mod expres următoarele (orice alt tip de invitație nefiind acceptat): ● Cel care invită să fie cetățean spaniol sau străin cu permis de rezidență în Spania; ● Să nu fi invitat o altă persoană în ultimele 6 luni; ● Să posede mijloace legale de întreținere și să se oblige să-i asigure persoanei invitate întreținere, cazare și asistență sanitară; ● Se obligă să garanteze că persoana se întoarce în țară; ● Cel care este invitat să nu muncească în Spania;

Hârtia invitației este una specială. Invitația trebuie prezentată numai în original (nu se admit copii xerox sau fax) și trebuie să fie supralegalizată în Spania, cu apostila de la Haga.

Pentru Republica Federală **Germania**, invitația trebuie să conțină o declarație de preluare a cheltuielilor.

Pentru călătorii în **scop de studii** sau alte forme de pregătire:

● confirmarea de înscriere la o instituție de învățământ în scopul participării la pregătiri și perfecționări teoretice și practice;* carnetul de student și certificatul de studii de la instituțiile de învățământ.

Pentru călătorii în alte scopuri:

● înscrieri, programe sau alte documente care atestă faptul că persoana urmează a se deplasa pentru a se înscrie sau a participa la un concurs de admitere la o instituție de învățământ în străinătate. ● confirmări de participare, bilete de intrare sau chitanțe, pentru manifestări politice, științifice sau religioase, pe cât posibil cu indicarea unor detalii, cum ar fi numele instituției care invită și durata șederii; ● documente care atestă faptul că persoana se deplasează în străinătate pentru a participa la simpozioane, conferințe, manifestări cultural-sportive sau pentru a urma un tratament medical, ori îmbolnăvirea sau decesul unei rude stabilite în străinătate.

În orice situație, invitația redactată într-o limbă străină trebuie însoțită și de traducerea, în limba română, efectuată de un traducător autorizat.

Lista cuprinzând țările cu care România a încheiat acorduri, înțelegeri, convenții sau protocoale pentru acordarea asistenței medicale pe bază de reciprocitate în domeniul sănătății conform prevederilor Ordinului comun MAI/MSF nr. 311/248/2002 (pentru călătoriile în aceste țări, cetățenii români nu au nevoie de asigurare medicală: * Albania * Marea Britanie * Armenia * Bulgaria * Cipru * China * Croația * Cuba * Egipt * Grecia * Serbia și Muntenegru * Liban * Lituania * Macedonia * Moldova * Rusia * Siria * Slovenia * Tunisia * Turcia * Ucraina * Ungaria

Lista statelor pe teritoriul cărora cetățenii români pot intra/sta fără viză (comunicată de Ministerul Afacerilor Externe): * Albania * Andorra * Austria Belgia * Bulgaria * Cehia * Chile * Cipru * Columbia * Coreea de Sud * Costa Rica * Croația * Danemarca Elveția * Estonia * Finlanda * Fran * Germania * Grecia * Islanda Italia * Letonia * Liechtenstein Lituania * Luxemburg Malaezia Malta * Maroc * Moldova * Monac * Norvegia * Olanda * Polonia Portugalia * San Marino * Sfânt Scaun * Singapore* Slovacia Slovenia * Spania * Suedia Tunisia * Ungaria * Uruguay Venezuela

Cetățenii români pot călăto pentru o perioadă determinat (30–90 de zile) într-un interv prestabilit (6 luni–1 an), în țări pentru care nu este necesară viz de intrare, iar durata șederii, d regulă, poate fi realizată do într-un singur stat.

Astfel, în țările membre al Spațiului Schengen: Austria, Belgi Franța, Germania, Grecia, Fin landa, Italia, Norvegia, Olanda Portugalia, Spania, Suedia, Luxem burg, Islanda, Danemarca și î Elveția, cetățenii români au dreptu legal de ședere o perioadă de 9 zile într-un interval de 6 luni, potriv articolul 20, paragraful 1, di Convenția de aplicare a Acordulu Schengen.

Pot fi făcute mai multe călători în acest interval, dar totalul zilelo de ședere nu trebuie să de pășească 90, de la data prime intrări în Spațiul Schengen.

După consumarea celor 90 zile cetățeanul român are obligația de a părăsi Spațiul Schengen, putând reintra, la finalul perioadei celor 6 luni, calculate de la data prime intrări.

Material realizat cu sprijinu Inspectoratului județean al Poliție de Frontieră Arad

D. Sava

Cazierul ajunge mai ușor

În vederea îmbunătățirii calității serviciilor către populație Inspectoratul județean de poliție a decis ca certificatul de cazier să se elibereze și de către Polițiile din patru orașe ale județului. Acestea sunt următoarele:

Poliția orașului **Lipova**: luni, marți orele 9-11 preluari cereri, orele 11-12 eliberări certificare de cazier;

Poliția orașului **Sebiș**: luni, marți, miercuri, vineri între orele 9-11, preluări acte și eliberări certificate de cazier;

Poliția orașului **Ineu**: joi orele 9-11 preluări cereri, miercuri orele 9-11 eliberări caziere;

Poliția orașului **Chișineu Criș**: marți orele 12-14 preluări cereri,orele 14- 15 eliberări caziere,vineri orele 9-11 preluări cereri, orele 11-12 eliberări caziere.

La Politia județului **Arad** ghișeul pentru caziere are program pentru preluarea cererilor zilnic între orele 9-11 iar între orele 14-15.30 se eliberează certificatele de cazier.

D. S.

Pușcărie pentru decodoare

Persoanele care se racordează sau care racordează ilegal o altă persoană la „cablu" comite o infracțiune pedepsită cu închisoare de la 6 luni la 3 ani sau cu amendă de la 5 la 30,000 lei. Aceasta ca urmare a Ordonanței de Urgență privind modificarea Legii drepturilor de autor publicată în Monitorul Oficial care aduce modificări în ce privește pirataerea programelor TV.

Actul normativ introduce reglementări și pentru „dispozitivele de control al acccesului" cu alte cuvinte decodoarele folosite pentru recepția anumitor programe TV. Vânzarea ori închirierea decodoarelor „ pirat" se pedepsește cu închisoare de la 3 la 10 ani. De asemenea producerea, importul, distribuirea, deținerea, instalarea, întreținerea sau inlocuirea în mod ilicit a dispozitivelor de control al accesului, originale sau pirat utilizate pentru serviciile de programe cu acces condiționat se pedepsește cu închisoare de la 2 la 5 ani sau cu amendă de la 2.500 la 25.000 lei.

Doru S.

Vecinii din Ungaria au descoperit un vaccin eficient împotriva gripei aviare

Budapesta

Vaccin împotriva gripei aviare

Prototipul vaccinului împotriva gripei aviare dezvoltat de serviciile veterinare ungare și-a dovedit eficiența în toate cazurile testate la om, a declarat vineri ministrul sănătății de la Budapesta, Jeno Racz, citat de MTI.

"S-a verificat acum că eficacitatea vacinului este fără echivoc. Pe baza datelor noastre, vaccinul este eficient 100%", a afirmat ministrul ungar. Potrivit MTI, detalii despre rezultatele testelor efectuate vor fi oferite într-o conferință de presă programată în cursul după-amiezii.

Miercuri, ministrul sănătății anunțase apariția de anticorpi ai virusului H5N1 în sângele primilor voluntari vaccinați la sfârșitul lui septembrie. Tot în legătură cu gripa aviară, în Rusia medicii veterinari efectuează analize pentru a determina cauza morții a 120 de păsări de apă într-un sat din regiunea Rostov, la circa 1.000 km sud de Moscova. Între timp, Ministerul pentru Situații de Urgență a comunicat că, potrivit testelor preliminare, moartea a 150 de păsări domestice dintr-o altă localitate din Rostov s-a datorat unei infecții bacteriene.

Damasc

Un raport controversat

Raportul comisiei de anchetă ONU care a pus în cauză Siria pentru asasinarea fostului premier libanez, Rafic Hariri, este "parțial, politizat și departe de adevăr", a afirmat ministrul sirian al informației, Mehdi Dakhlallah, la o zi după publicarea respectivului document, informează agențiile de presă internaționale.

"Este vorba despre un manifest politic împotriva Siriei /.../ Consider că documentul este departe de a fi unul profesionist și nu ne va conduce la aflarea adevărului", a apreciat într-un interviu acordat Al Jazira Mehdi Dakhlallah, primul oficialul sirian care a reacționat la publicarea raportului elaborat de comisia ONU condusă de magistratul german Metlev Mehlis.

"Nu am văzut raportul" în versiunea sa oficială, însă consider că acesta "servește intereselor unei părți, ce dorește să acuze Siria de toate relele planetei", a conchis demnitarul sirian.

Raportul Mehlis afirmă că mai mulți responsabili sirieni, inclusiv ministrul de externe, Faruk al-Sharaa, au încercat să influențeze cercetările efectuate de comisia ONU, la Damasc. Pe de altă parte, doi deputați libanezi ai majorității parlamentare au cerut demisia președintelui Emile Lahoud, ca urmare a documentului ONU, care consideră Siria implicată alături de Liban la asasinarea lui Rafic Hariri, la 14 februarie, la Beirut.

Acest apel a fost lansat la postul de televiziune Al Moustaqbal, proprietate a familiei Hariri, de Elias Atallah și Gebran Tueni, membri ai coaliției locul Viitorului, condus de Saad Hariri, fiul fostului premier asasinat.

Raportul comisiei ONU "este copleșitor pentru președintele Lahoud și principalii săi colaboratori", a declarat Elias Atallah, cerându-i șefului statului libanez "să își asume consecințele și să demisioneze".

La rândul său, Gebran Tueni a insistat asupra necesității demisiei președintelui Lahoud, după publicarea raportului comisiei ONU.

Potrivit documentului prezentat secretarului general al ONU, Kofi Annan, o persoană considerată "suspectă" de comisie, Mahmud Abdel-Aal, "l-a sunat pe mobil pe președintele Emile Lahoud, la 12,47, cu câteva minute înaintea exploziei", care a costat viața lui Rafic Hariri și a încă 20 de persoane.

Președintele Lahoud a dezmințit că ar fi primit un asemenea apel telefonic, apreciind drept "afirmații lipsite de orice bază" acuzațiile despre care Al Moustaqbal afirmă că sunt conținute în raport, conform unui comunicat difuzat la Beirut. "Președintele Lahoud va continua să își exercite funcțiile, conform Constituției" țării, continuă documentul.

AFP reamintește că prelungirea, cu acceptul Siriei, a mandatului de președinte al lui Emile Lahoud, prin amendarea Constituției, s-a aflat la originea unei grave crize între autoritățile de la Damasc și Rafic Hariri.

Aasasinarea lui Hariri a generat proteste vehemente din partea comunității internaționale și a opiniei publice libaneze, impulsionând ritmul retragerii siriene din Liban, după 29 de ani de prezență militară, în această țară.

Bruxelles

CE instituie noi măsuri de prevenire a gripei aviare

Comisia Europeană a decis formal joi interzicerea importurilor de păsări de curte și pene din aproape întreaga Rusie, după depistarea recentă unui nou focar de gripă aviară la Tula /300 km sud de Moscova/, după cel identificat în Siberia în cursul verii, relatează AFP.

Embargoul se aplică la tot teritoriul Rusiei, cu excepția Kaliningradului și a regiunilor de la granița cu Finlanda. Decizia va fi valabilă șase luni și va putea fi reevaluată în funcție de evoluția situației din Rusia, precizează comunicatul executivului comunitar.

Decizia Comisiei a fost luată la recomandarea experților veterinari din Uniunea Europeană, reuniți joi la Bruxelles. Cu acest prilej, experții au mai avizat alte trei propuneri de prevenire a gripei aviare, care vor fi adoptate formal de executiv în zilele următoare, a precizat Philip Tod, purtătorul de cuvânt al comisarului UE pentru sănătate, Markos Kyprianou.

Prima dintre acestea vizează "restrângerea prezenței păsărilor în aer liber în zonele cu risc deosebit de gripă aviară". În al doilea rând, în UE vor fi interzise târgurile, piețele, expozițiile neautorizate de păsări. În fine, vor fi luate măsuri de vaccinare a păsărilor din grădinile zoologice.

Kiev

Ucrainenii trăiesc mai rău

Peste jumătate din ucraineni afirmă că viața lor și situația economică a țării s-au înrăutățit de la venirea la putere a președintelui Viktor Iușcenko și a guvernelor Timoșenko și Ehanurov.

economice a țării. Numai 9,2% din persoanele chestionate afirmă că nivelul lor de viață s-a îmbunătățit cu adevărat și că țara înregistrează o perioadă de creștere economică. Același aspect a schimbat în rău situația în țară.

La capitolul democrație, populația ucraineană se dovedește a fi divizată în două - 24,6% din ucraineni apreciază că

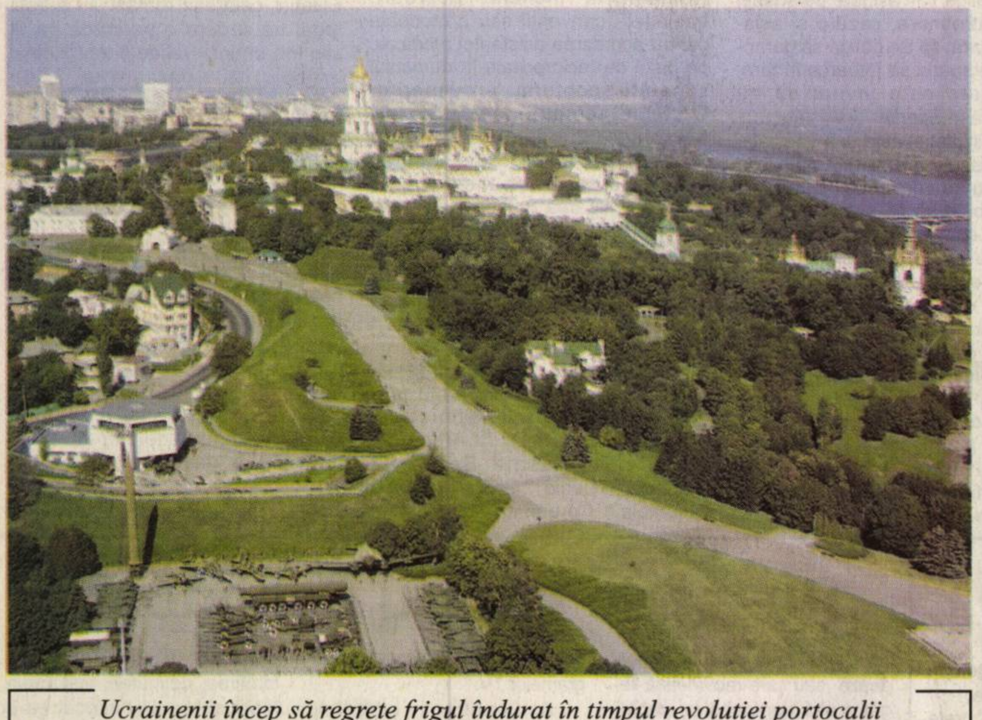

Ucrainenii încep să regrete frigul îndurat în timpul revoluției portocalii

Potrivit unui sondaj realizat de Centrul ucrainean de studii economice și politice, 44,7% din locuitorii țării se declară oarecum mulțumiți de nivelul de viață al familiilor lor, în timp ce 53,3% constată o deteriorare a situației daj relevă că 59% din ucraineni nu sunt încrezători în viitorul lor și doar 5,7% privesc spre viitor cu optimism.

Cetățenii ucraineni denunță creșterea prețurilor și consideră în proporție de 83,4% că acest situația în acest domeniu a cunoscut o ameliorare, iar 22,5% sunt de cu totul altă părere. Sondajul a fost realizat în perioada 6-12 oc-tombrie în practic toate regiunile Ucrainei, pe un eșantion de 2007 persoane.

Belgrad

Vizită anulată

Președintele statului Serbia-Muntenegru, Svetozar Marovic, a decis anularea vizitei la Belgrad a președintelui sloven Janez Drnovsek, în urma afirmațiilor acestuia referitoare la independența provinciei Kosovo.

"Declarația dvs potrivit căreia independența provinciei Kosovo este singura opțiune reală a provocat surpriză și proteste în rândul opiniei publice și al instituțiilor politice din Serbia-Muntenegru, în special în republica Serbia", se arată în scrisoarea președintelui Svetozar Marovic adresată omologului său sloven.

"Sunt convins că atmosfera în care va avea loc vizita dvs și rezultatele ei nu vor fi la nivelul așteptărilor noastre.. și vă rog să înțelegeți propunerea mea de a anula vizita dvs", adaugă președintele Marovic în scrisoarea sa. Ministrul sloven de externe, Dimitrij Rupel, președinte în exercițiu al Organizației pentru Securitate și Cooperare în Europa /OSCE/, anunțat că Slovenia este pregătită să găzduiască viitoarele negocieri asupra statutului Kosovo, provincie în sudul Serbiei cu populație majoritate albaneză, administrată de ONU din iunie 1999.

Viena

Critici la adresa României

Deși combaterea gripei aviare nu este un criteriu de aderare la Uniunea Europeană, **"această catastrofă este cu siguranță dăunătoare"** pentru România, a declarat europarlamentarul austriac Hannes Svoboda, într-un interviu publicat vineri de cotidianul austriac Die Presse, consultat de Rompres.

Die Presse amintește că la 25 octombrie Comisia Europeană urmează să dea publicității raportul de țară privitor la progresele României și Bulgariei în procesul de aderare. Potrivit sursei citate, europarlamentarul austriac consideră că, în cazul în care data de 1 ianuarie 2007 nu va putea fi respectată, din punctul de vedere românesc, **"nu ar fi un lucru chiar așa de rău"**, deoarece **"țara ar avea astfel mai mult timp ca să-și îndeplinească obligațiile"**.

De menționat că, într-o vizită făcută recent la București, comisarul european pentru extindere Olli Rehn a cerut autorităților române să accelereze punerea în aplicare a reformelor necesare integrării în UE. Rehn a anunțat că UE va lua o decizie finală în ce privește amânarea sau nu a aderării la UE în aprilie 2006, perioadă în care președinția UE va fi exercitată de Austria.

În acest context, Svoboda a declarat că Austria trebuie să se pregătească cât mai bine posibil pentru dezbaterea ce va urma. **"În Austria temerile și sensibilitățile sunt foarte mari"**, a conchis europarlamentarul austriac.

ADEVĂRUL SPORTIV

Se suspendă!

Datorită descoperirii mai multor focare de gripă aviară în țară și ca urmare a măsurilor cuprinse în planul de necesitate al României pentru influența aviară, Federația Română de Fotbal a hotărât **suspendarea** tuturor jocurilor de copii și juniori, atât din Campionatul Național, cât și din campionatele județene. Reluarea activității va fi anunțată de FRF.

D. Scridon

Albe și negre

Aer optimist

„Șocul" schimbării antrenorului Mănăilă de la cârma „Bătrânei Doamne" a avut efectul scontat. Echipa a simțit, în premieră în acest sezon, gustul victoriei pe teren propriu, jucătorilor parcă le-a dispărut crisparea, blocajul psihic, dar, peste toate remarcăm un altfel de aer, optimist, de care UTA avea nevoie.

Victor Roșca și Feri Tisza nu au făcut minuni peste noapte, însă au izbutit să-i determine pe componenții lotului să creadă în talentul și inteligența lor. Să-i „încarce" de optimism. „Tactica" va da cu siguranță roade. Mai degrabă sau mai târziu. De aceea, nu ar trebui să surprindă pe nimeni vorbele lui Roșca de la ultima conferință de presă: ***„Seria a III-a a Diviziei B nu are o candidată certă la promovare, iar valorile s-au nivelat în jos. Din acest motiv orice echipă, care obține 2-3 victorii consecutive poate emite pretenții. Chiar și UTA...".*** *Citind aceste rânduri cei mai mulți ar fi tentați să zâmbească, să considere declarația actualului director tehnic drept o glumă. La cum au început „alb-roșii" campionatul, cum stau momentan în clasament, pare o nebunie să te gândești atât de departe. Dar, tandemul Roșca - Tisza vrea și, mai ales, poate, să își injecteze jucătorii cu o supra-doză de optimism. Un optimism care îi va ajuta să privească altfel competiția. Cu adversarii și cu ei înșiși.*

Motivația te poate stimula în multe momente, iar noii responsabili - din iarbă - de destinele UTA-ei știu mai bine ca oricine acest lucru. Și caută să „pompeze" (și) în plămânii jucătorilor același aer optimist, aducător de rezultate pozitive.

Daniel Scridon

Caută surpriza pe Someș

● Avancronica partidei U Cluj - FCM UTA

Succesul de sâmbăta trecută, cu Unirea Sânnicolaul Mare a schimbat starea de spirit în tabăra „Bătrânei Doamne". Tensiunea a dispărut, tonusul e altul, așa că deplasarea de la Cluj nu se anunță a fi doar o excursie. Din contră, se caută surpriza pe Someș. Sau, cel puțin asta reiese din declarația tehnicianului Victor Roșca: **„Mergem la victorie, nu mă sperie poziția „șepcilor roșii" din clasament. Presiunea nu mai apasă pe umerii noștri. Cu luciditate și inteligență putem obține un rezultat favorabil".** Băieții își doresc mult să nu piardă, pentru a se revanșa față de președintele Dekany, care i-a premiat pentru victoria din runda precedentă, deși echipa nu este la zero în clasamentul adevărului. Adept al principiului, echipa învingătoare nu se schimbă, V. Roșca va trimite în teren aproape sigur, următorul 11: Grozav - Demian, Bier, Bogoșel, R. Andone - Nădăban, Bota, Georgiu, Anca - Hora, Mițiți.

De partea cealaltă, gazdele vin după două remize albe, ultima înregistrată în fieful minerilor din Lupeni. Suporterii de pe Someș, în ciuda faptului că echipa are o defensivă „beton", cu doar două goluri primite în 9 etape, sunt nemulțumiți de randamentul elevilor pregătiți de Leo Grozavu. O izbândă în fața UTA-ei le-ar mai atenua supărarea, în caz contrar, „demisia-demisia" ar putea fi scandarea preferată pe stadionul „Ion Moina" din orașul de pe Someș.

Confruntarea de **astăzi, ora 11** va fi oficiată de o brigadă de arbitri formată din Alexandru Rojnai (Alba Iulia) - centru; Ioan Onicaș (Zalău) și Florin Hanca (Aiud) - asistenți. Observatori FRF au fost delegați Valer Vancea (Oradea) și Iosif Gergely (Baia Mare).

Daniel Scridon

Steaua a debutat fulminant în Cupa UEFA

Joi a fost ziua debutului echipelor românești în Grupele Cupei UEFA, un vis - iată - împlinit pentru fotbalul din țara noastră. Dacă Rapid a stat în prima etapă, celelalte formații din România au evoluat chiar pe teren propriu.

În Grupa C, **Steaua** a întâlnit **RC Lens**, meciul încheindu-se cu scorul de **4-0** (3-0), golurile purtând semnătura jucătorilor **Iacob, Goian și Dică - 2**. În celălat joc al acestei grupe: **Halmstad - Hertha Berlin 0-1.**

Meciul **Dinamo - Heerenveen**, din cadrul Grupei F, s-a încheiat cu un scor alb, **0-0**. Tot în această grupă, **CSKA Moscova -Marseille 1-2**.

Leo S.

Misiune dificilă în bazin

Poloiștii Astrei Arad au o sarcină foarte grea în „dubla" programată în acest week-end. Elevii antrenorului Cristian Cosma întâlnesc sâmbătă, de la ora 18 și duminică, de la ora 10, formația Rapid București. Disputele din bazinul „Delfinul" contează pentru etapa a doua a Superligii Naționale. În runda precedentă, Astra a stat.

A. H.

Cățărați pe locul 2

Deși fără resurse financiare, handbalul masculin arădean își vede de treabă. HC Arad a strâns, sârguincios, puncte și a ajuns pe locul secund în clasamentul Diviziei A, cu o singură înfrângere la activ. Mâine, cu începere de la ora 11, arădenii evoluează la Sala Sporturilor „Victoria" împotriva echipei C.S.M. Sebeș.

A. H.

Încă un pas spre „europene"

Naționala de fotbal, under 17 a României a trecut de prima fază preliminară de calificare la C.E., desfășurată la Skopje, după 0-1, cu Turcia, 0-0, cu Croația și 4-0, cu Macedonia. Chiar și de pe locul II în grupă, selecționata tricoloră - din rândul căreia face parte și arădeanul Claudiu Riviș - obține „biletele" pentru ultima fază preliminară înaintea „europenelor".

D. Scridon

Fotbal - Divizia C

Victoria Nădlac - ACU Arad 3-1 (2-1)

Puține orgolii și ambiții la partida de la Vamă. Probabil că miza punctelor și-a spus cuvântul, căci mai toate golurile s-au marcat după greșeli, unele imense, pe care le găsești doar prin curtea școlii. Gazdele au marcat atunci când a trebuit, cam la fiecare ocazie ivită, pe când elevii pregătiți de Mircea Aslău au ratat, dar au și greșit nepermis în apărare.

Meciul a început cu o bară a nădlăcanilor, semnată Kukucska, iar scorul a fost deschis în minutul 20, după o acțiune a lui Vlădău, care a centrat de pe stânga, Selegean a dat pe lângă minge, iar Bozian a îndeplinit o simplă formalitate: 1-0. Nu bine au început de la centru vizitatorii că au și egalat, Lung surprinzându-l pe Trifoi, cu un șut în diagonală, de la 30 de metri: 1-1.

Oarecum surprinzător, la doar patru minute distanță, s-a marcat iarăși, scorul devenind 2-1, după reușita impetuosului Vlădău, acesta trecând mult prea ușor de visătoarea apărare a celor de la ACU: 2-1. Până la pauză, oaspeții au încercat să egaleze, dar Onu și-a dat cu stângu în dreptu, deși se afla doar cu portarul advers în față, iar apoi Pavel a ratat de puțin ținta, pentru ca imediat să trimită mingea în bară.

După odihnă, deși au dominat teritorial, vameșii nu au reușit să pună în pericol poarta lui Mutu. Pe acest fond, studenții au ieșit mai mult la joc, au fost mai curajoși și puteau restabili egalitatea, dar Turcaș a șutat peste poartă din careu, iar la interval de nici cinci minute, Trifoi a salvat Nădlacul de două goluri gata făcute, parând miraculos șuturile expediate de Bâgu.

Pe final de meci, atunci când presiunea celor de la ACU a mai slăbit în intensitate, trupa antrenată de Dan Cuedan a dus scorul la 3-1, dar golul a fost contestat, pe nedrept, de vizitatori. Era minutul 77, când arbitrul a dictat lovitură liberă din fața careului de 16 metri, pe care Kukucska a executat-o în timp ce Mutu își aranja zidul, iar mingea a poposit liniștită în plasă. Reușita a fost perfect valabilă atâta timp cât nimeni nu a cerut ca lovitura să fie executată la fluierul ulterior al arbitrului: 3-1

Nădlac: Trifoi - Sighete, A. Pavel, Românu - Măcean, T. Iancu (Peii), Bozian, Babău (Puiu), Cotuna (Iaroș), Vlădău - Kukucska. **ACU**: Mutu - Boicu (Pantea), Maghici, Selegean, Hettman - Onu (Marocico), Lung, Fl. Pavel, Bâgu - Turcaș, Haș (D. Iancu). **Au arbitrat:** I. Păsărin (Rovinari) - la centru, L. Udrea și M. Popescu (ambii din Tg. Jiu) - asistenți. **Obs. FRF**: V. Tătar - Hunedoara.

Leo Sfâra

Rezultatele etapei a 8-a

Calor Timișoara-Gloria Arad 3-0; Auxerre Lugoj-CS Tim Giroc 1-0; Minerul Moldova Nouă-Bihorul Beiuș 0-0; **Muncitorul Reșița-CS Ineu 2-2**; **Victoria Nădlac-ACU Arad 3-1**; **Romtelecom Arad-UM Timișoara 0-2**; Lotus Felix-CS Deva 1-0

Clasament

1.	Lugoj	8	6	2	0	8-1	20	(+8)
2.	UMT	8	5	3	0	18-7	18	(+6)
3.	Giroc	8	5	1	2	22-7	16	(+4)
4.	Felix	8	4	3	1	13-7	15	(+3)
5.	Calor	8	4	2	2	16-7	14	(+2)
6.	**Nădlac**	**8**	**4**	**2**	**2**	**9-11**	**14**	**(+2)**
7.	**Ineu**	**8**	**2**	**3**	**3**	**8-10**	**9**	**(-3)**
8.	**Romtelecom**	**8**	**3**	**0**	**5**	**10-17**	**9**	**(-3)**
9.	Moldova N.	8	2	1	5	5-10	7	(-8)
10.	Beiuș	8	1	4	3	2-12	7	(-5)
11.	Muncitorul	8	1	2	5	8-12	5	(-7)
12.	**Gloria**	**8**	**1**	**2**	**5**	**7-14**	**5**	**(-7)**
13.	Deva	8	1	2	5	4-11	5	(-7)
14.	**ACU***	**8**	**2**	**3**	**3**	**9-13**	**1**	**(-8)**

* Echipă penalizată cu 8 (opt) puncte.

Etapa viitoare (vineri, 28 octombrie)

ACU Arad-Romtelecom Arad; Bihorul Beiuș-Victoria Nădlac; Tim Giroc-Muncitorul Reșița; **Gloria Arad-Lotus Felix; C.S. Ineu-Calor Timișoara**; UMT-Auxerre Lugoj; CS Deva-Minerul Moldova Nouă

S-au mai scos

Punct mare cucerit de ineuani, pe terenul unei contracandidate la retrogradare, Muncitorul Reșița. Reușitele lui Malancu și Stein au parafat o remiză echitabilă, 2-2, după aspectul jcoului și au scos în evidență faptul că elevii lui Petre Bunaciu se simt mai bine pe terenuri străine (vezi și victoria din Micălaca, contra „telefoniștilor" arădeni). Numai de n-ar da - iarăși - pe mere, ce au luat pe pere, etapa viitoare, când la Ineu vine Calor Timișoara.

D. S.

Romtelecom Arad-UM Timișoara 0-2 (0-0)

Foto: Șt. Matyaș

Cine va îmblânzi „coțofana"?

● Meci modest de Divizia C, ieri după-amiază pe arena din Micălaca, dintre două echipe cu obiective diametral opuse. Dacă „telefoniștii" se gândesc la menținerea în acest eșalon, timișorenii și-au depus candidatura la promovare. ● Vremea ploioasă a influențat în mod negativ desfășurarea ostilităților, victoria revenind până la urmă echipei care a avut în componentă jucători mai experimentați, ce au știut să fructifice ocaziile avute. ● În vreme ce pentru gazde A. Mihai, Mitu, Rafila și Lengyel au irosit ocazii rarissime, „vulpoiul" Vasko a punctat de două ori pentru oaspeți (min. 62 - dintr-o centrare a lui Ignea și min. 90 - după ce a driblat toată linia defensivă a „telefoniștilor"). ● Președintele Romtelecomului, Gheorghe Marinca a ținut să precizeze la finalul partidei: **„Antrenorul Radu George nu are nici o sabie deasupra capului, va rămâne la timona echipei cel puțin până la sfârșitul acestui campionat."** ● Partida a început cu câteva minute întârziere, din cauza unor probleme cu plasa la una din porți, prilej pentru ofițerul de presă al gazdelor, Doru Bozga, să facă o remarcă drăguță: **„Dl. arbitru așteaptă confirmarea de la Bodu să dea drumul la meci..."** ● Spectator de lux în Micălaca, Helmuth Duckadam, a rezistat cu stoicism până în min. 75, dacă luăm în considerare că venea din Ghencea, de la acel 4-0 cu Lens, care l-a „uns la suflet". Ca și pe Doru Bozga, un alt „penegist" de frunte al Aradului. ● Cel mai supărat personaj după meci a fost vicepreședintele gazdelor, Aurel Bora, ce și-ar fi dorit o victorie pentru nora sa, Claudia, care și-a serbat ziua de naștere. N-a fost să fie de această dată, dar coniacul tot l-am băut în cinstea sărbătoritei, trăiască, La Mulți Ani! ● La final, antrenorul R. George a apreciat arbitrajul drept ostil și a avut o caracterizare a partidei cel puțin subiectivă...

Formații

Romtelecom Arad: R. Marinca-A. Ponta (min. 83-Barna), Asinipian, Szelellky, Gligor, Oprescu, G. Ponta, Bokor (min. 55 - Rafila), Heteș, N. Mitu, A. Mihai (min. 65 Lengyel). **Antrenor**: Radu George. **U. M. Timișoara:** Popovici-Costescu, Șandru, S. Mihai, Șerban (min. 84 - Bar), Bilia, Marișescu, Ignea, Asoltanei, Dreghici, Vasko. **Antrenor:** Octavian Popescu.

A arbitrat cu greșeli: Dănuț Maghiar (Baia Mare) - centru; Aurelian Băleanu (Deva) și Cristian Petrean (Certej) - asistenți. **Obs. FRF:** Ioan Corlan (Tg. Jiu).

Daniel Scridon

La o ceașcă de cafea cu Seth Cropsey, înalt demnitar american

„România e baricada defensivă a NATO”

Cu prilejul decernării înaltului titlu *Doctor Honoris Causa* de către Universitatea „Aurel Vlaicu” Arad, profesorul Seth Cropsey „personalitate de primă mărime a vieții politice și culturale din Statele Unite ale Americii” a avut amabilitatea de a ne acorda următorul interviu:

- Cum s-a produs întâlnirea dvs. cu România și, în cadrul ei, cu Universitatea „Aurel Vlaicu”?

- Am venit în România întâia dată în luna septembrie 1995. Predam la **Marshall Center,** în Bayern și câțiva copii de la **S.O.S. Sântana** m-au vizitat acolo. Și unii oameni m-au rugat să-i ajut pe acești copii, așa că am ajutat și eu atât cât a fost omenește posibil. Apoi am venit și i-am vizitat și aici, la Sântana și așa s-a produs și întâlnirea mea cu **Universitatea „Aurel Vlaicu”.**

- Adică v-ați ocupat îndeaproape de acești copii?

- Cunosc copii de la S.O.S, Sântana care azi studiază *Asistența socială* la **Universitatea Aurel Vlaicu,** deci mă pot lăuda că acum cunosc mulți oameni din comunitatea dvs. Vin aici, la Arad, de 10 ani de zile, adică de nenumărate ori. Și e o onoare pentru mine să fiu recunoscut.

- În perioada 1982 - 1984 ați coordonat activitatea postului de radio „Vocea Americii”, care emitea și în limba română. Cum era percepută România pe atunci?

- Mă tot gândeam cât de crudă era dictatura. Când am văzut ce făcea Ceaușescu ca să își plătească datoriile, cum erau trimiși elevii să culeagă recoltele, pentru că economia nu era funcțională, cum s-a gândit să facă bani pe spatele evreilor și nemților, când am stat de vorbă cu azilanți politici, am fost îngrozit. Am început să mă pasionez de istorie încă din liceu, așa că eram în măsură să

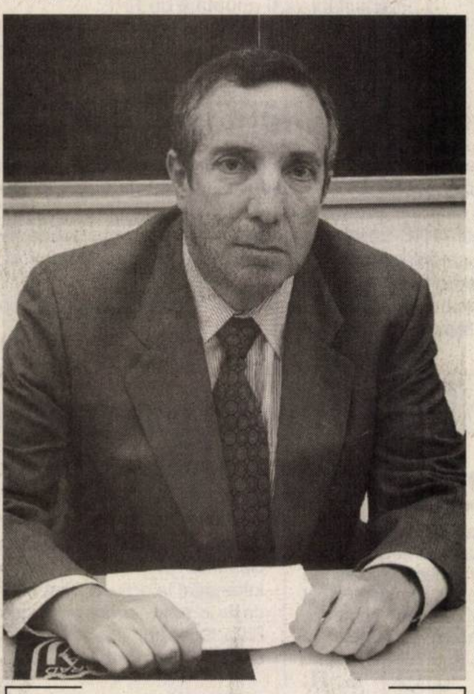

Seth Cropsey, înalt demnitar american

înțeleg multe fenomene. Apoi, mi-am petrecut începuturile carierei politice încercând să protejez statele democratice de pericolul dictaturilor. Și atunci când s-a terminat cu ele (cu dictaturile), mi-am întors atenția pentru a participa activ la procesul de democratizare al acestor țări.

- Știm ce înseamnă NATO pentru țara noastră. Dar ce înseamnă România pentru NATO?

- La început amenințarea venea din partea **Uniunii Sovietice,** dar acum ea nu mai există. Dar există încă pericole pentru națiunile democratice, primejdii care vin de la radicali fanatici, oameni care doresc mereu să facă răul, care dețin arme nucleare și care le-ar și putea folosi și aceste amenințări vin de la țări din estul și sudul României și argumentul principal al țării dvs. este poziția sa între est și vest. România se află pe baricada defensivă a **NATO** și de aceea e foarte importantă.

- Ați fost de asemenea *Directorul Centrului de Studii Asiatice al USA.* Credeți că există o incompatibilitate structurală între valorile (morale, religioase, artistice) pe care mizează Occidentul și cele Orientale?

- Una din marile diferențe e că Vestul (Occidentul) are valori importante, dar care sunt legate strict de ***individ.*** Pe când Estul (Orientul) are mai mult valori legate de societate, de ***colectivitate*** și multe probleme de aici se trag. Căci instituțiile politice democratice se bazează pe dreptul libertății și fericirii individuale. Și acest lucru l-am învățat de la gânditorii și filosofii europeni.

- Ați lucrat mai mulți ani în Germania, țară care, după cum se știe, s-a refăcut spectaculos după război, în primul rând datorită Planului Marshall. De ce-o bate România atâta pasul pe loc?

- În 1996 le-am spus prietenilor mei americani că România are totul pentru ca economia să meargă bine: oameni harnici, educați, resurse bogate și inteligență. Și am crezut că e doar o problemă de timp, până la redresarea țării. Acum însă aud că economia crește mult prea încet. Experiența mea mă face să cred că românii nu reușesc să adapteze democrația la propriile instituții, luând în considerare propria istorie. Germanii au reușit să facă acest lucru, adică să adapteze instituțiile democratice la propria cultură. Și România ar trebui să-și adapteze instituțiile la tradițiile de aici. Nu vreau să țin un discurs teoretic, însă țara dvs. are un regim mixt: președinția și parlamentul. Asta n-ar funcționa în S.U.A. Dar aici se vede treaba că până acum merge. De altfel, și în Franța și în Anglia merge. Și asta deoarece unul din punctele forte ale democrației este acela că e foarte adaptabilă. Aș că, dacă oamenii vor proceda inteligent, sunt convins că lucrurile vor sfârși prin a merge bine și la dvs.

- Una dintre realizările indiscutabile ale României, după 16 ani de tranziție, este presa liberă. (Inclusiv Universitatea „Aurel Vlaicu” are o facultate de Jurnalism). Însă, în numele acestei libertăți, apar multe publicații xenofobe, rasiste, antisemite, de extremă dreaptă. Cum se descurcă America cu această problemă?

- În presa scrisă avem și noi tot felul de ziare, de la extrema dreaptă la extrema stângă. Acesta este unul din riscurile democrației. Însă oamenii știu să discearnă și ele nu sunt populare. Nu toată lumea le citește. Cele populare sunt cele de centru.

- Vă mulțumesc!

Vasile Sărăndan
Foto: Margareta Szegő

Perle umoristice

Dumitru Vasi Șoimoșanu, născut pe meleaguri arădene, mai exact Șoimoș (și stabilit la Brașov), cunoscut cititorilor cu cartea „Eterna și fascinanta anecdotă”, este și un pasionat pescuitor de perle umoristice. Vă prezentăm în mai multe episoade - dintr-un volum în curs de apariție - scurte mostre din colecția sa.

De prin teze și extemporale

- Nu se știe dacă Ștefan cel Mare, care avea o cultură vastă, avea și diplomă.
- Pandurii lui Tudor Vladimirescu aveau fiecare mănușa lui și jurau să omoare câte trei turci pentru fiecare mănușă.
- Participând la revoluția pașoptistă din Franța, Nicolae Bălcescu nu a făcut altceva decât un antrenament pentru revoluția de la noi.
- Pașa Hassan este rugat de Mihai să lupte ei amândoi, dar el fuge mișelește și se luptă prin intermediul oștirilor.
- Pe turci i-am bătut întotdeauna. Mircea cel Bătrân îi lovea la picioare, Vlad Țepeș îi trăgea în țeapă, iar Mihai Viteazul, călare, striga: „Care mai ești, mă?”.
- Pentru că avea un picior bolnav, Ștefan cel Mare a fost ars pe rug.
- Până și armăsarul domnitorului Vlad Țepeș îi ura pe turci. Când îi vedea undeva necheza, se băliga spre ei și îi dădea de știre domnitorului că trebuie să plece la atac.
- Până și iapa lui Vlad Țepeș îi ura pe turci și necheza de plăcere când îi vedea trași în țeapă.
- Prima revoluție modernistă s-a întâmplat în Anglia, când Cromwell a pus piciorul în prag.
- Răscoala lui Tudor Vladimirescu n-a fost o revoluție, ci numai o mișcare.
- Războiul de o sută de ani a fost declanșat de pretențiile lui Eduard al III-lea al Angliei la tronul Franței. Dar după legea codică el n-a putut să fie încoronat pentru că provenea din femei.
- Regele Filip al II-lea a întemeiat capitala la Paris, că până atunci nu era loc.
- După moartea lui Filip al II-ea a fost domnia lui Filip IV, care a făcut tot ca Filip al II-lea.
- Regina Elisabeta a fost o domniță de viță veche, care îi plăcea teatru și aventurile.

Pe scena Teatrului „Ioan Slavici”

De la Festivalul de Teatru Clasic, la Festivalul Internațional de Teatru francofon

La puține zile după gongul de final al ultimei ediții a Festivalului Național de Teatru Clasic, Aradul este gazda Festivalului Internațional de Teatru francofon.

Programul acestei ediții va cuprinde:

Sâmbătă, 22 octombrie:

20,30: Trupa Amifran, Colegiul Nnațional „Moise Nicoară” Arad - **Psihoză la curtea Regelui Soare**, de The Bouffon

Duminică, 23 octombrie

13,30-14,00: Deschiderea festivalului

14,00: Trupa Mini Amifran Arad - **Ivan Turbincă**, adaptare după povestea lui Ion Creangă

15,00: Asociația Cloșca cu Puii de Aur, Curtea de Argeș; **Pinocchio**, creație colectivă

16,00: Liceul Nr. 13, Belgrad, Serbia și Muntenegru, **Ubu încornorat** după Alfred Jarry

17,00: Sala Studio, Teatrul Municipal Arad, Spectacol profesionist (pentru trupele românești), **„Soare o dată la două zile”** de Pascal Coulan

18,00-18,30: În culise (dezbaterea pieselor vizionate)

20,00: Trupa „Les Francofols”, Liceul „Mihai Eminescu”, Cluj Napoca

Gramatica este un cântec dulce, după Eric Orsenna

21,00: Sala Studio, Teatrul Municipal Arad, Spectacol profesionist (pentru trupele străine): **„Soare o dată la două zile”** de Pascal Coulan

Luni, 24 octombrie

14,00: Trupa „Assentiment”, Liceul Teoretic „Octavian Goga”, Huedin:

Povești la gura sobei, după Dino Buzzati

15,00: Liceul „Turrisi Colonna”, Catania, Sicilia, Italia: **Cântăreața cheală** de Eugen Ionesco

16,00: Trupa Les Miserables, Colegiul Național Traian și Lectura Nova Traiannus, Centrul Cultural Mehedinți, Drobeta Turnu-Severin: **Turnul Babel**, de Elena Ehling

17,00: Liceul Francez Anna de Noilles, București: **Zvonuri**, după Jean-Michel Ribes

17,45-18,30: În culise (dezbatere)

16,00: Trupa Le cercle magique, Liceul Jean-Louis Calderon Timișoara:

Indescriptibila așteptare, după Francois Sautereau

16,00: Trupa Caracteres, Liceul Alexandru Papiu Ilarian, Dej: **Negustorii de fericire**, de Yannick Rucelle

17,00: Liceul „Radnoti”,

Afișul Festivalului de Teatru Francofon

20,00: Liceul Saint Martin, Rennes, Franța: **Harababură**, după texte de Y. Reza, C. Rullier, E. Labiche, J. M. Koltes

21,00: Liceul Francez Viena, Austria: **Vorbe și necazuri de familie**, după texte de autori francezi contemporani

Marți, 25 octombrie

14,00: Trupa Corint și Asociația Argument, Colegiul Național Andrei Mureșanu, Bistrița: **Careu de avari**, de Camelia Toma

15,00: Trupa Arlequinade, Brno, Republica Cehă: **Gemenii din Bergamo**, după Jean-Pierre Claris de Florian

17,00: Trupa Dramatis personae, Colegiul Național Mihai Eminescu, Baia Mare: **Tombola**, după Pascal Coulan

20,00: Fundația Culturală Amfiteatru, Constanța: **Panică**, după Alejandro Jodorowsky

Miercuri, 26 octombrie

14,00 : Trupa Elegance theatre, Colegiul Național „Andrei Șaguna”, Brașov

Pisica și găurile negre, de Oana Mărtișcă

15,00: Trupa Theatrefolie, Liceul Serra Perenxisa, Torrent, Spania: **Lecția** după Eugen Ionesco

Budapesta, Ungaria: **Jos măștile!**, după Xavier Durringer

20,00: Compania teatrală „Vata” Abidjan, Coasta de Fildeș; **Djassa sau povestea copiilor străzii (text colectiv)**, regia și coregrafia Taphael Tindamba

Joi, 27 octombrie

11,30-12,45: Spectacolul atelierelor

15,00-16,30 : Concursul spectacol cu tema Ciocârlia de Jean Anouilh

16,30-17,00 : Concert : „Empoigne”, Saint-Malo, Franța, p. I

17,00-18,00 Închiderea festivalului

Clubul femeilor de Afaceri, Arte, Profesii și Meserii

Împreună - pentru afirmarea „Frumuseții" în societate

Clubul femeilor de Afaceri, Arte, Profesii și Meserii a luat ființă în Arad în anii '90, când un grup de femei cu inițiativă, sigure în forțele personale, independente, au decis să iasă din anonimatul în care sexul frumos era obișnuit să trăiască înainte de Revoluție. Acesta a fost doar începutul... Cu fiecare an trecut clubul atrăgea în rândurile sale tot mai multe membre dornice de afirmare sau deja (re)cunoscute. În ceea ce privește activitatea acestei organizații neguvernamentale ea se rezuma la organizarea a tot felul de acțiuni caritabile și la petrecerea, împreună, a timpului liber.

Recunoscute la nivel internațional

După câțiva ani însă, statutul clubului avea să se contureze pentru o perioadă îndelungată de acum înainte prin intrarea în marea familie BPW (Business Professional Woman) și nu în ultimul rând printr-o colaborare cu o instituție similară din Sicilia. Întâlnirea cu omoloagele din Italia a marcat succesul acestui club care a devenit între timp membru a diferite organizații de profil la nivel internațional.

Frâiele activității lui au fost preluate din anul 2003 de către prof. Dorina Ardelean. „Am intrat în rândurile femeilor de afaceri în anul 1999, iar din 2003 am devenit președinta clubului. Acum pot să spun că suntem un grup de femei, de toate vârstele și de profesii diferite care au în comun dorința de a face ceva pentru cei din jurul lor și de ce nu, pentru ele însele. Luptăm împreună pentru BINE, pentru afirmarea femeii în societate, pentru depășirea pragului de mentalitate care ne desparte de bărbați, pentru într-ajutorarea celor cu probleme, promovarea talentelor... Pe de altă parte, suntem un grup închegat care ne întâlnim în fiecare săptămână, care lucrăm la proiecte, care ne împărtășim bucuriile și eventualele eșecuri. Împreună organizăm diverse baluri, susținem work-shopuri pe diferite teme, întreprindem acțiuni prin școli, participăm la tot felul de congrese și simpozioane susținute la nivel internațional...", relatează prof. **Dorina Ardelean**.

Frumusețe, inteligență și iubire - fără vârstă

Cele 45 de femei, din care aproximativ 25 sunt active, provin din toate clasele sociale și din cele mai diverse sectoare de activiate. În ceea ce privește vârsta dumnealor, nu se poate vorbi despre o medie, cea mai tânără având 24 de ani, iar vârsta celei mai mature nu se spune.

Anii în care s-au organizat schimburi de experință între arădencele noastre și membrele cluburilor din Germania, Republica Moldova, Italia, Elveția... își spun cuvântul, pe parcursul lor punându-se bazele unor relații profesionale și mai ales personale.

După cum spuneam, indiferent din ce colț al lumii, femeile au aceleași orizonturi, au aceleași țeluri pentru care se implică în diverse activități. Indiferent de culoarea pielii sau de cât de slabe sau grase sunt, femeile își doresc în general aceleași lucruri: iubire, tandrețe, prietenie, bunăstare, afirmare profesională, egalitate în drepturi și cu siguranță toate sunt împotriva violenței...

Stop violenței

Din păcate violența în familie este un fenomen omniprezent dar prin caracteristica sa de vizibilitate redusă este periculos și grav de controlat. Pentru un număr însemnat de femei, căminul nu mai reprezintă un loc al păcii și securitătii, ci mai curând un spațiu de confruntare cotidiană cu agresivitate verbală și fizică, controlul și dispretul fiind al bărbaților în calitatea lor de soți sau tați. Evaluarea fenomenului infracțional la acest capitol este extrem de dificilă și din cauza reticenței victimei de a face plângeri. O altă problemă este aceea că victimele nu își cunosc cele mai elementare drepturi, ajungând să-și părăsească locuința și bunurile, în vreme ce tocmai soțul agresor are obligația de a pleca... Mentalitatea se schimbă cu greu dacă cei resposabili de aplicarea legii nu fac acest lucru. La nivelul județului nu există din păcate nici un organism care să acorde consiliere agresorilor, nu există consiliu de familie care să medieze conflictele și situațiile conflictuale între membrii familiei. În Arad nu există de asemenea un centru de adăpost al victimelor violenței în familie. Până când reușim să schimbăm mentalități, să facem ca puterea legii să primeze, trebuie să ne gândim la o schimbare personală. Dacă abuzăm la nesfârșit de propriile noastre puteri fizice și morale, atunci tolerăm ca altcineva să ne agreseze, să ne înjosească, să ne trateze ca pe un nimic... Împotriva acestui fenomen luptă de asemenea, clubul femeilor de afaceri din Arad.

Femei de afaceri arădene - în vizită în Sicilia

Realizări și proiecte

Paleta largă de activități desfășurate de clubul arădean nu poate fi prezentată nici pe departe în câteva rânduri. Printre evenimentele de succes susținute la Arad nu pot fi trecute neobservate Conferința „Apă, viață, viitor", cu participiarea unor nume sonore din România și de peste hotare, lansarea unee lucrări cu titlul „Femeia mileniului III" ce cuprinde o serie de teme precum: arhitectura Aradului, femei de carieră în istoria municipiului, E-uri în alimentație...", organizarea „Balului Lumânărilor"... De asemenea, acest grup de arădence de succes a conceput mai multe proiecte în cadrul diferitelor programe susținute financiar la nivel internațional. Pe lista lor se regăsesc programul Daphne II ce presupune lupta împotriva violenței în familie, programul IRIS - constând în demersuri privind egalitatea în drepturi între bărbați și femei, aderarea la programul „Danube NET", în care se regăsesc toate țările din bazinul mediteranian și care presupune demersuri privind igiena apei. Revenind la tema egalității în drepturi, clubul arădean a pregătit un proiect în cadrul programului „Five O", prin care cinci organizații recunoscute la nivel mondial vor susține financiar în acest sens diverse activități. Pentru Arad au fost propuse o serie de acțiuni interactive, în licee, între elevi și părinți... De asemenea, la finele lunii noiembrie o delegație arădeană va participa la festivitatea a 75 de ani de la înființarea clubului similar din Viena...

O sumedenie de activități susținute de femei care, deși au soți, copii și servicii au demonstrat că **SE POATE!**

Madiana Mican

Totul despre extensiile de păr

Ai observat câte celebrități au șuvițe lungi, de sirenă, de la o zi la alta? Angelina Jolie a început să fie considerată "cea mai sexy" în urma filmului "Păcat originar", în care avea părul lung până la mijloc. Și tu poți face trecerea de la păr mediu la unul lung, cu ajutorul extensiilor de păr. Acest procedeu de înfrumusețare poate fi utilizat și pentru a obține mai mult volum sau pentru a adăuga șuvițe de altă culoare, iar răsfățul de a avea plete de "Ileana Cosânzeana", fără să aștepți ani de zile ca părul să îți crească, durează până la trei luni.

Despre extensiile de păr...

Părul care se folosește pentru extensii provine de la donatori și este netratat chimic, de aceea poți să te vopsești sau să te coafezi, ca și cum ar fi părul tău. Mesele sintetice sunt mai ușoare și poate că ți se potrivesc mai bine daca părul tău este într-o stare bună. Nu este de dorit să te coafezi cu placa de îndreptat sau cu „drotul", deoarece riști să-ți topești siliconul care prinde mesele, însă poți folosi foehnul.

Îți poți purta părul cum vrei: în coadă, coc sau orice altă coafură, însă fii atentă cu agrafele, care nu trebuie să penetreze siliconul care lipește meșele de părul tău. Extensiile se atașează în rânduri orizontale, la baza scalpului. Procesul ia de obicei câteva ore, iar pentru a scăpa de meșe, este recomandat să mergi tot la un salon de frumusețe.

Cât de lungi pot fi extensiile?

Cu cât sunt mai lungi extensiile, cu atât mai grea este "povara" pentru scalp. Îți va lua câteva zile să te obișnuiești cu noua lungime a părului tău.

Cât costă?

Prețul extensiilor de păr este relativ. Dacă vrei să ai părul lung, vei avea nevoie de circa 120-140 de extensii, în funcție de lungime, iar dacă vrei să-ți sporești volumul podoabei capilare, 75-80 de extensii îți vor fi suficiente. Prețul aproximativ al unei extensii de păr este de 2,5 euro, însă înainte de a te decide asupra unui anumit salon, interesează-te în mai multe locuri, deoarece există atât alternative costisitoare, cât și mai accesibile.

Aplicarea extensiilor nu trebuie să fie dureroasă și, de asemenea, nu accepta ca extensiile sa fie prinse foarte strâns de scalp. În primele nopți vei simți ceva în plus... o mică senzație de disconfort, care va dispărea pe parcursul a câteva zile.

De asemenea, nu te panica daca în momentul în care îți vei scoate meșele vei observa mai multe fire de păr (de-ale tale) în silicon. Părul crește și se regenerează, însă prins în silicon, el nu cade. Extensiile nu îți vor afecta condiția părului, în pofida iluziei de a pierde foarte multe fire la scoaterea lor.

Farmecul îngrijirii părului

Cum să-ți ingrijești extensiile de păr

Dacă ai investit în extensii de păr, probabil că îți iubești foarte mult podoaba capilară. De aceea, trebuie să ții cont de faptul ca noile tale șuvițe au nevoie de o îngrijire specială.

◆ Folosește o perie din păr natural și piaptănă-te începând de la ceafă.

◆ Nu îți pieptăna părul ud (acest sfat este valabil și pentru persoanele care nu poarta extensii). Părul semi-uscat se descurca cu un pieptene cu dinții rari, însă nu de la radăcină, deoarece riști să îți smulgi extensiile.

◆ Leagă-ți părul cu o eșarfă când dormi.

◆ Dacă vrei să îți vopsesti meșele, este recomandat să mergi la un salon de specialitate.

◆ Nu pulveriza baza extensiilor cu fixativ sau alte cosmetice pe baza de silicon.

Ce este succesul?

Societatea, educația părinților, într-un anumit sens, ne-au arătat că pentru a avea succes în viață trebuie să ai succes la școală, asta cu toate că știm cu toții că sistemul școlar nu ține cont de înzestrarea fiecăruia, ca să nu mai spunem de unii copii care au fost marginalizați de profesori și pentru care școala a fost un eșec total. Și totuși... cum am defini succesul?

„Președinții de stat nu au fost, toți, premianți și totuși..."

Vă mai amintiți anii de liceu? La ce va gândeați când cel mai bun din clasă obținea numai note de 10 și vă imaginați ce destin teribil va avea și pe deasupra va câștiga bani mulți, bineînțeles? Poate nu știți ce s-a întâmplat cu toți acei elevi premianți, dar cu siguranță puteți numi câțiva colegi, nu întotdeauna de nota 10, care s-au realizat în mod neașteptat.

Oare faptul că nu au tocit materiile și nu au avut numai note de 10 înseamnă că nu sunt inteligenți? Faptele arată doar că s-au realizat mai bine decât cei care au fost primii din clasă...

Cum se poate întâmpla acest lucru? Psihologii l-ar defini ca: "aptitudinea unei persoane de a stabili și realiza propriile obiective personale și profesionale, indiferent care ar fi acestea". Sună simplu, dar cu timpul, această definiție va fluctua de la un individ la altul.

Scopul principal este acela de a reuși în stilul nostru, sau acceptabil nouă, fie că este vorba de un post mai bun, un partener de viață potrivit sau dorința de a fi un părinte mai bun. Idealurile tinereții fac loc realității mature și nevoii de compromisuri.

Ce ne preocupă la un moment dat? Să avansăm profesional, să ne bucurăm de o căsnicie fericită, să fim susținători plini de dragoste pentru copiii noștri etc. Cum vom reuși noi oare să facem față durității și obstacolelor vieții? Este oare suficient să ai note mari ca să depășești problemele profesionale sau personale? Și mulți spun: "a fost deștept când a făcut acel lucru.." sau "a fost isteț când a luat nu știu ce decizie... și din această cauză a ajuns unde a ajuns..." etc. Dar nu înseamnă același lucru deștept sau isteț?

Deștept sau isteț?

Nu de puține ori auzim folosindu-se în jurul nostru termeni ca: "isteț" sau "deștept" și deși aparent le folosim pentru aceeași idee, există o diferență majoră. "Deșteptăciunea" își are rolul ei, dar a fi "isteț" este mult mai interesant. A fi "isteț" înseamnă să ai capacitatea de a intui lumea, de "a vedea" situațiile oportune și de a relaționa cu ceilalți în timp ce vă vedeți și de propria viață.

Sigur că există o legătură între succesul academic și cel profesional, în cazul anumitor persoane și cu siguranță mulți dintre cei cu un IQ scăzut sfârșesc prin a ocupa locuri modeste, iar cei cu un IQ ridicat să aibe slujbe mai bine plătite - lucru care nu este întodeauna valabil.

"Dacă ești așa de deștept, de ce nu ești și bogat?"

Dar atunci ne punem întrebarea: "bine, dacă ești așa deștept, de ce nu ești și bogat? Sau de ce îți merge atât de prost în căsnicie?". Cei mai deștepți dintre noi pot cădea pradă unor patimi cumplite și unor impulsuri necontrolate; de exemplu, persoanele cu un QI ridicat pot deveni piloți foarte buni, dar foarte proști când se află la cârma propriei vieți. Inteligența academică are foarte puțin de a face cu inteligența emoțională, iar la succesul în viață, inteligența cognitiva (IQ) contribuie doar cu 20%, restul de 80% este ocupat de inteligenta emoțională (EQ).

Așadar, concluzia specialiștilor este că: "Succesul în viață este dat doar de 20% de inteligență cognitivă, restul îl ocupă inteligența emoțională"

SÂMBĂTĂ, 22 OCTOMBRIE 2005

TVR 1

7,00 Ceasul deşteptător
8,20 Teleshopping
8,30 Desene animate: Clubul Disney
9,30 Mic, da' voinic!
10,00 Portativul piticilor
11,00 Călătorie spre centrul Pământului - s. (AP)
12,00 Lumea în care trăim
13,00 Orizont 2007
14,00 Jurnalul TVR
14,15 O vedetă... populară
16,00 Parteneri de week-end
16,30 Cu Irina la cafea
18,00 Teleenciclopedia
19,00 Jurnalul TVR
20,00 Surprize, surprize...
21,10 Congratulations - Spectacol Eurovision
21,20 Surprize... surprize... (II)
21,55 Congratulations - Spectacol Eurovision
0,30 Noaptea campionului: Gală de box profesionist - live
2,30 Jurnal TVR - rel.
3,30 1989: Sânge şi catifea
4,20 Orizont 2007
5,10 Reflector - rel.

TVR 2

7,00 Pescar hoinar - rel.
7,30 Top Sport - rel.
7,55 Teleshopping
8,25 Euro-dispecer
8,30 Universul cunoaşterii
9,00 Arca lui Noe
9,30 Împreună pentru natură
10,00 Natură şi aventură
10,30 Oala sub presiune
12,00 TV, dragostea mea
13,00 Agenţia de plasare
14,05 Fascinaţia modei
14,25 Aventuri secrete - s.
15,00 Fotbal. Divizia A: FC Naţional-Farul - live
17,00 TVR Timişoara
19,00 Frida Kahlo - Arta care şochează - doc.
20,00 Trăsniţii din Queens - s.
20,30 Amy - s.
21,30 Jurnalul TVR
22,00 Lady Randolph Churchill - s.
23,00 Red Rock West - thriller SUA, 1992
0,50 Nemuritoarea - s.
1,40 Muzica la maximum
2,40 Fotbal. Divizia A - rel.
4,40 Poliţiştii din L. A. - s., rel.
5,30 Expres TV

PRO TV

6,30 Tănase Scatiu - f., rel.
8,00 O familie trăsnită - s.
8,30 Uriaşul Harry - s.
9,00 Baby Looney Tunes - d. a.
9,30 Toonsylvania - d. a.
10,00 Cel mai bn stăpân - aventuri, M. Britanie-SUA, 1999
12,00 Pro Motor
12,30 Magazin UCL
13,00 Ştirile Pro TV
13,15 Bucătăria lui Radu
14,00 Un sălbatic la New York - s.
15,00 Surf Ninjas - aventuri, SUA, 1994
17,00 Tu eşti, tu câştigi!
18,00 Stilul Oana Cuzino
18,30 Te vezi la ştirile Pro TV
19,00 Ştirile Pro TV
20,30 Legea e lege - f. acţ. SUA, 1998
23,15 Terminatorul - f. SF SUA, 1984
1,45 Legea e lege - f., rel.
4,30 O familie trăsnită - rel.
5,00 Pro Motor - rel.
5,30 Tu eşti, tu câştigi - rel.

TV ACASĂ

6,00 Micuţul Frijolito - s., rel.
8,00 Culoarea păcatului - s., rel.
9,15 Uzurpatoarea - s., 2 ep.
11,00 Amazoana - s. (AP)
12,00 Valentina, grăsuţa mea frumoasă - s.
13,00 Sărmana Maria - s. (AP)
15,30 Micuţul Frijolito - s. (AP)
17,25 Vremea de acasă
17,30 Poveştiri adevărate
18,25 Vremea de Acasă
18,30 Inocenţă furată - s. AP
20,30 Trupul dorit - s., primele 2 episoade
22,30 Otro rollo (AP) - divertisment
0,00 Uzurpatoarea - rel.
1,45 Poveştiri adevărate - rel.
2,45 Otro rollo - rel.
4,15 Amazoana - s.
5,00 Poveştiri adevărate - rel.

HBO

6,00 Ceva, ceva tot o ieşi - comedie, 2003 (12)
8,05 Totul sau nimic - dramă Germania, 2003
9,35 Câinele spaţial - comedie, 2003
11,05 Un bărbat multiplicat - comedie, 1996 (AP)
13,00 Vacanţă în Arizona - comedie, 2003
14,40 Alien: Vânătoarea - coproducţie, 2003 (12)
16,10 Pofţiţi la masă! - comedie Franţa, 2003 (AP)
18,00 În ritmul tobei - comedie, 2002 (AP)
20,00 Scooby-Doo 2: Monştrii dezlănţuiţi - comedie 2004
21,30 Ceva, ceva tot o ieşi - comedie, 2003 (12)
23,35 Viaţa la Londra - dramă M. Brit. 2002 (12)
1,10 Băieţi răi 2 - acţiune, 2003 (12)
3,35 Pe platourile de filmare
4,05 Confesiunile unei minţi periculoase - f. 2002 (16)

PRIMA TV

7,00 Teleshopping
7,30 Desene animate
8,30 Aventuri cu Bob - s.
9,00 Un taxi numit dreptate - s.
10,00 Orizonturi europene
10,30 News Radio - s.
11,00 Sport, dietă şi o vedetă
11,30 TeleRON
13,00 Viaţă de vedetă - doc.
13,30 Cele mai interesante 101 cupluri celebre
14,30 Săptămâna nebună - rel.
15,30 Schimb de mame - rel.
17,00 Aventurile familiei Vijelie - rel.
18,00 Focus
19,00 Camera de râs
19,30 Hugo - gameshow
20,00 Rambo 2 - acţiune SUA, 1985
22,30 Poliţia în acţiune - rel.
23,15 Trădaţi în dragoste - rel.
0,00 Festifalul internaţional de film de scurt metraj
2,00 Focus - rel.
3,00 Guiness - lumea recordurilor - rel.

ANTENA 1-TV ARAD

7,30 Gillette World Sport
8,00 Ştiri Arad - rel.
9,00 Astro Boy - s., ep. 31, 32
9,30 Casa de piatră
10,15 Roata de rezervă
11,00 Nava spaţială Odyssey - s., ep. 13 (AP)
12,00 Întâlnirea de sâmbătă
13,00 Ştiri
13,15 Napoleon şi Josephine - f. SUA, 1987 - ultima parte
15,30 Geniali - rel.
18,30 Săptămâna financiară
18,55 Care-i direcţia
19,00 Observator
20,30 Animat Planet
21,00 Gogomanii - s. AP
21,30 Scorpionul roşu: Riposta - f. acţ. SUA, 1989
23,30 Băieţii din viaţa mea - biografic SUA, 2001
1,30 Concurs interactiv
2,30 Observator - rel.
3,30 Nava spaţială - s., rel.
4,30 Napoleon şi Josephine - f., rel.

INFO TV

8,45 Teleshopping
9,00 Info 2 - rel.
10,00 Concert simfonic
11,30 Teleshopping
11,45 Videoclipuri
12,00 Drumul spe excelenţă - rel.
12,45 Teleshopping
13,00 Info 1 - rel.
14,00 În actualitate - rel.
15,00 Meci de rugby. CSUAV Contor Zenner-Rulmentul Bârlad - rel.
16,00 Infotext
17,00 Turismul, dragostea mea
18,00 Info 1
18,30 Nerv pentru nervi, rel.
20,00 Ghilea show
21,00 Confesiuni în premieră - realizator Vasile Dan
22,00 Info 2
23,00 Meci de otbal: Universitatea Cluj-UTA
0,40 Infotext

Redacţia Adevărul nu îşi asumă răspunderea pentru modificările ulterioare intervenite în programele TV

BI TV

7,00 Euromaxx - doc.; 7,30 Euroblitz - Fabricat în Germania - doc.; 8,00 Calendar ecumenic; 8,30 Teleshopping, 9,00 Marş forţat - rel., 10,00 La limită - autoshow; 10,30 Vis de vacanţă - rel.; 11,00 Euroblitz - Jurnal european - doc., 11,30 Jet Set. Best of; 12,00 Fan X, 13,00 Economia în 60 de minute, **14,00 O casă de nebuni - s., rel.,** 14,30 Pasul Fortunei - rel.; 16,00 Folclor de aur - rel.; 17,00 High Life - rel.; 18,00 Briefing; 19,00 Ştiri; **19,30 Povestea lui Little Richard - biografic, SUA, 2000; 21,30 Fotbal din Il Calcio - live, 23,30 Peţitoarea - s.**, 0,30 Euroblitz - Automotor - rel., 1,00 Călătorii în China - rel., 1,30 Chat TV

TV SPORT

6,45 Teleshopping; 7,00 Fotbal Anglia: Chelsea-Bolton Wanderers; 9,00 Fotbal din Liga Campionilor: Chelsea-Betis Sevilla; 11,00 Fotbal din Divizia B: Poiana Câmpina-U Craiova - live; 13,00 Fotbal din Divizia B: CS Otopeni-Petrolul Ploieşti; 15,00 Rugby. Challenge Cup: Steaua-Toulon - live; 17,00 Handbal feminin: Astral Poşta Clinău-Rulmentul Braşov; 18,30 Ştirile TV Sport; 19,00 Handbal din Liga Campionilor: Dinamo Bucureşti-MKB Veszprem KC - live; 21,00 Super Spania. Două meciuri din Primera Division - live

NATIONAL TV

7,00 Teleshopping; 8,00 Jurnal de dimineaţă, 8,30 Denver - d. a., **9,00 Hercule şi Sherlock - aventuri, Franţa, 1996**; 11,00 Totul despre casa mea, 11,30 Agenţia de turism; **12,00 Raven - s., 12,30 Rebelii - s., 13,00 A treia planetă de la soare - s., 14,00 Fotbal din Divizia A: CFR Cluj-Poli Iaşi - live; 16,00 Femeia dispărută - suspans, M. Brit., 1979; 17,30 Cuscrele - s.**, rel.; 18,30 Jurnal de seară, 19,45 Ţara lu' Papură Vouă; **20,00 Când nimic nu merge - comedie neagră, SUA, 1997; 22,00 Havana - dramă SUA, 1990; 0,30 Emmanuelle - s. erotic**

REALITATEA

6,00 Realitatea de la 06; 7,00 Realitatea de la 07; 8,00 Realitatea de la 08; 9,00 Realitatea de la 09; 9,45 Ziarul Realităţii, 10,00 Realitatea de la 10; 11,00 Realitatea de la 11; 11,15 Kilocruciada, 12,00 Realitatea de la 12; 13,00 Realitatea de la 13; 14,00 Realitatea de la 14; 15,15 Deschide România; 17,00 Realitatea de la 17; 17.15 Deschide România; 18,00 Realitatea de la 18, 18,45 Deschide România; 21,00 Realitatea de la 21; 22,00 Realitatea de la 22,00, 22,15 Am o ştire pentru tine!; 23,00 Realitatea de la 23, 23,15 Total show-biz; 0,00 Realitatea de la 0,00; 1,00 Realitatea de la 1,00; 1,15 Kilocruciada - rel.

PRO CINEMA

6,00 Apropo TV; 9,00 Teleshopping; 9,15 Pokemon - d. a.; 9,45 Teleshopping; **10,00** Pokemon - d. a.; 10,45 Teleshopping; 11,00 Descoperă România - documentar; 11,15 Teleshop-ping; **11,30 Viaţa la Casa Albă - s.** (AP); 12,30 Cupluri celebre la Hollywood; 13,00 Teleshopping; **13,15 Cleopatra 2525 - rel.; 14,00 Nu mă cheamă Rappaport - p. II; 16,00 Cheers - s., AP; 17,00 Blestemul panterei roz - comedie, M. Britanie-SUA, 1983 (AP); 19,00 Telefonul de la miezul nopţii - s.; 20,00 Liceenii rock'n roll - muzical România, 1990 (AP); 22,15 Mintea unui bărbat însurat - s. (16)**; 23,15 Saturday Night Live; **0,15 Prima invazie - s. (16); 1,15 Telefonul de la miezul nopţii - f., rel. (AP);** 2,45 Saturday Night Live - rel.; **3,30 Prima invazie - s.,** rel.; 4,15 Cupluri celebre la Hollywood - rel.

DUMINICĂ, 23 OCTOMBRIE 2005

TVR 1

7,00 Universul credinţei
8,30 Desene animate. Clubul Disney
9,20 Euro-dispecer
9,25 Gală de box profesionist - rel.
11,00 Uliţa spre Europa
11,30 Viaţa satului
13,00 Agenda politică
14,00 Jurnalul TVR
14,15 Danutz SRL - divertisment
16,00 Cealaltă Românie
17,00 Tezaur folcloric
18,50 Tragerile Loto 6/49 şi Noroc. Omologarea
19,00 Jurnalul TVR
20,00 Minutul 91
20,15 Fotbal. Divizia A: Rapid-Steaua - live
23,00 Jurnalul TVR
0,30 Muza destinului - comedie SUA, 1998
2,15 Euro-dispecer
2,20 Jurnalul TVR - rel.

TVR 2

7,00 Amy - s. (AP)
7,55 Teleshopping
8,25 Euro-dispecer
8,30 Medalion folcloric
9,00 Ferma
10,00 Pescar hoinar
10,30 Info... baza în direct
11,00 H... ora prichindeilor
12,00 Două roţi
12,30 Magazin IT
13,00 Atenţie, se cântă!
14,00 Casa mea
14,25 Poftă bună!
15,15 Lois şi Clark - s. - AP
16,00 Secrete regale
16,25 Femei fatale - doc.
17,00 TVR Timişoara
19,00 Cine l-a ucis pe Rasputin? - doc.
20,05 Atlas
20,30 COOLmea distracţiei
21,30 Jurnalul TVR
22,00 Lege şi ordine - s. (12)
23,00 Legea pământului - dramă SUA, 1999
1,25 Agenţia de plasare - rel.
2,25 Red Rock West - thriller SUA, 1992, rel.
4,05 Casa ta - rel.

PRO TV

6,30 Surf Ninjas - rel.
8,00 O familie trăsnită - s.
8,30 Uriaşul Harry - s.
9,00 Baby Looney Tunes - d. a.
9,30 Invadarea Americii - d. a.
10,00 Pro Vest
11,00 Parte de carte
12,00 Profeţii despre trecut
13,00 Ştirile PRO TV
13,05 Xena, prinţesa războinică - s .
14,00 Apropo TV
15,00 Drumul spre victorie - dramă SUA, 1981
17,15 Mamma mia
18,15 La serviciu - s.
19,00 Ştirile Pro TV
20,15 Intenţii ucigaşe - acţiune SUA, 2002
22,15 Vacanţa mare (12)
23,30 Fete cu lipici - s.
0,15 Apropo TV - rel.
1,15 Intenţii ucigaşe - f., rel.
3,00 Mamma mia - rel.
4,00 Profeţii despre trecut - rel.
5,00 ProVest - rel.

TV ACASĂ

6,00 Micuţul Frijolito - rel.
8,00 Profilul unui idol - Christian Castro
9,15 Uzurpatoarea - s.
11,00 Al şaptelea cer - s.
12,00 Acasă în bucătărie
13,00 Sărmana Maria - rel.
15,00 Cristina show Invitată Mariana Levy
16,00 Corazon latino
17,30 Poveştiri adevărate
18,25 Vremea de acasă
18,30 Inocenţă furată - s. AP
20,30 Fetele Gilmore - s. (AP)
21,30 Graba strică treaba - comedie romantică SUA, 1997
0,00 Uzurpatoarea - s., rel.
1,45 Poveştiri adevărate - rel.
2,45 Christina show - rel.
3,45 Corazon latino - rel.
4,00 Muzica de acasă
5,00 Poveştiri adevărate - rel.

HBO

6,00 Lara Croft Romb Rider: Leagănul vieţii - f. acţiune, 2003 (AP)
7,55 Povestea lui John Lennon - dramă, 2000 (AP)
9,25 Ce-şi doreşte o fată - comedie, 2003 (AP)
11,10 Zâna Măseluţă - aventuri, Marea Britanie, 2004
12,40 Trandafirul roşu - dramă M. Britanie, 2004 (AP)
14,25 În familie - comedie, 2003 (AP)
16,15 Ultima aventură - comedie 2003 (12)
18,05 Lara Croft Tomb Raider: Leagănul vieţii - acţiune, 2003 (AP)
20,00 Gothika - thriller, 2003 (16)
21,35 Vedete la Hollywood - Halle Berry
22,00 Deadwood - s.
22,55 Infidela - dramă 2002 (12)
1,00 Kontroll - thriller Ungaria, 2003 (12)
2,55 Jackass: Filmul - acţiune, 2002 (16)
4,25 Drum interzis - horror, 2003 (16)

PRIMA TV

7,00 Teleshopping - rel.
7,30 Desene animate
8,30 Aventuri cu Bob - s.
9,00 Un taxi numit dreptate - s.
10,00 Casa noastră
10,30 Teleshopping
11,00 Levintza prezintă
11,30 TeleRON
13,00 Viaţă de vedetă - doc.
13,30 Pet Show
14,00 Mereu prieteni - rel.
15,30 Farsele lui Jugaru - rel.
16,00 Cronica cârcotaşilor - rel.
18,00 Focus
19,00 Camera de râs
19,30 Hugo (game show)
20,00 Aventurile familiei Vijelie (AP)
21,00 Super man - reality show
22,30 Mary Reilly - f. SUA, 1996
1,00 Festival internaţional de scurtmetraje
2,00 Focus - rel.

ANTENA 1-TV ARAD

7,00 Concurs interactiv
8,00 Viaţa spirituală
8,30 7 zile - retrospectiva ştirilor
9,00 Aventurile lui Jackie Chan - s.
* Spiderman - s.
10,00 Aventurile lui Huck Finn - f. SUA, 1993
12,00 Tu eşti cel mai tare
13,00 Ştiri
13,15 Misiunea casa
14,00 Febra împerecherii - s.
14,30 VIP - s. SUA
15,30 Duminica în familie - emis. de divertisment
18,30 7 zile
18,50 Sport
19,00 Observator
20,15 Piaţa Divertis - emis. de divertisment
21,30 Geniali - ultima parte
23,00 Observator
23,45 Recursul etapei
2,00 Push, Nevada - ultimul episod (16)
2,45 Ca-n epoca de piatră-f. SUA, 2002 (12)
4,00 Duminica în familie - rel.

INFO TV

9,00 Info 2 - rel.
10,00 Emisiune în lb. maghiară
11,00 Cânt şi joc la Moara cu Noroc
12,00 Life Magazin
13,30 Info 1 - rel.
14,00 Meci de fotbal. Universitatea Cluj-UTA
15,40 Meci de baschet: ICIM-Universitatea Cluj
17,00 Turismul, dragostea mea - rel.
18,00 Retrospectiva Info
19,00 Confesiuni în premieră - rel.
20,00 Cuiul din talpă
21,00 Documentar
22,00 Retrospectiva Info - rel.
23,00 Concert simfonic - rel.
0,30 Videoclipuri
1,00 Infotext

Redacţia Adevărul nu îşi asumă răspunderea pentru modificările ulterioare intervenite în programele TV

BI TV

7,00 Documentar; 8,00 Calendar ecumenic; 8,30 Jet Set. Best of; 9,00 Teleshopping; 9,30 La limită - rel., 10,00 Economia în 60 de minute - rel., 11,00 Upgrade - rel., 11,30 Fashion - rel., 12,00 Top Fan X; 13,00 Un nou început - doc.; 13,30 Emisiune religioasă; **14,00 Povestea lui Little Richard - f., rel.;** 16,00 Fotbal din Il Calcio - live; **18,00 Peţitoarea - s., rel.;** 19,00 Lumea în 10.000 de minute; 20,00 Misiune imposibilă, **20,30 NYPD Blue - s.;** 21,30 Fotbal din Il Calcio - live; 23,30 Fashion; 0,00 Trenul vieţii - rel.; 1,45 Chat TV

TV SPORT

7,00 DTM Hockenheimring - calificări; 9,00 Fotbal din Lliga Campionilor: Manchester Untied-Lille; 11,00 Handbal masculin: Steaua-Utzel Ploieşti - live; 12,30 Maria Şarapova; 13,00 Rugby Total; 13,00 Fotbal: PSV-Ajax - live; 15,00 DTM Hockenheimring - cursa, live; 16,30 Rally magazin; 17,00 Golazo!; 18,00 Săptămâna de ştiri; 18,30 Ştirile TV Sport; 19,00 Box profesionist - Lorzii ringului. KO-uri în prima rundă; 20,00 Super Spania - două meciuri din Primera Division - live

NATIONAL TV

6,45 Teleshopping; 8,00 Jurnalul de dimineaţă; 8,30 Denver - d. a.; 9,00 Conan luptătorul - d. a.; 10,00 În căutarea unui răspuns; 11,00 Căminul de 5 stele; 11,30 Automobile; 12,30 Sare şi piper - rel.; 14,00 Albumul naţional; 15,00 Fotbal din Divizia A: FC Argeş-Poli Timişoara - live; 17,00 Taxi Driver; 18,00 Ţara lu' Papură Vouă, 18,30 Jurnal de seară; 19,45 Ţara lu' Papură Vouă; **20,00 Casa Rusia - thriller SUA, 1990; 22,00 Grotesc - thriller M. Britanie 1995; 0,00 Foamea - s.**; **1,00 Casa Rusia - thriller SUA, 1990, rel.; 3,00 Grotesc - thriller M. Brit. 1995 - rel.**; 5,00 Automobile - rel.

REALITATEA

6,00 Realitatea de la 06; 7,00 Realitatea de la 07; 8,00 Realitatea de la 08; 9,00 Realitatea de la 09; 11,00 Realitatea de la 11,00; 11,15 Am o ştire pentru tine - rel.; 12,00 Realitatea de la 12; 12,45 Job-uri europene, 13,00 Realitatea de la 13, 13,15 Mănânc, deci exist!, 14,00 Realitatea de la 14, 15,00 Realitatea de la 15, 15,15 Arhitectonic; 16,00 Realitatea de la 16, 17,00 Realitatea de la 17, 17,15 Analiza finală; 18,00 Realitatea de la 18; 18,45 Săptămâna devreme; 19,15 Lista lui Carol; 20,00 Realitatea de la 20,00; 20,15 Capital TV; 21,00 Realitatea de la 21,00; 22,00 Realitatea de la 22, 22,15 Realitatea sportivă; 23,00 Realitatea de la 23,00; 23,15 Realitatea sportivă; 0,00 Realitatea de la 0,00; 1,00 Realitatea de la 1,00; 1,15 Mânânc, deci exist! - rel.

PRO CINEMA

6,00 Apropo TV; 9,00 Teleshopping; 9,15 Pokemon - d. a.; 9,45 Teleshopping; **10,15 Blestemul panterei roz - f., rel.**; 12,00 Teleshopping; 12,15 ProMotor - rel.; 12,45 Teleshopping; **13,00 Liceenii rock'n'roll - f.**, rel.; 15,00 Lumea Pro Cinema. Profil Ben Affleck; **16,00 Verdict: crimă!** - s. **17,00 Lawrence al Arabiei - aventuri, M. Britanie, 1962, p. II, AP; 19,00 Telefonul de la miezul nopţii - s.; 20,00 Rocky 4 - f. acţiune SUA, 1985 (AP); 22,00 Mintea unui bărbat însurat - s. (16); 23,00 Prima invazie - s. (16); 0,00 Mintea unui bărbat însurat - s., rel.; 1,00 Prima invazie - s., rel.**

ANIVERSĂRI

Dragă
MARIUS FLORIAN TODOCA
Astăzi când împlinești 8 ani, tata îți urează
SĂNĂTATE, FERICIRE și MULT NOROC !

Azi,

BOGDAN LUCACI
mai adaugă o filă la buchetul vieții. Sănătate, fericire și multe bucurii în viață. Din partea părinților, bunicilor și fratelui.
LA MULȚI ANI !
(38008)

Azi împlinești 75 ani, dragă mamă soacră și bunică,

ROXIN AURELIA.
Noi îți dorim
LA MULȚI ANI,
multă sănătate și fericire. Cu dragoste fiul DORU, nora MARIANA, nepoții COSMIN cu soția AMALIA, RAMONA cu soțul GABI, strănepoții EMANUEL și DENIS. Te iubim cu drag. (38201)

La împlinirea frumoasei vârste de 50 ani, pentru
SOLOMON (MONEL) POPA
din localitatea Nicolae Bălcescu,
LA MULȚI ANI !
și multă sănătate. Din partea fiului IOAN SEBASTIAN, mamei LIVIA, sora MAGDALENA, cumnatul DAN și nepotul DACIAN. (38283)

VÂNZĂRI APARTAMENTE O CAMERĂ

Vând cameră 39 mp. la casă Legea 112, preț 6.500 Eu. Telefon 0740.362.492. (37727)

Vând apartament Grădiște, una cameră, et. I, gresie, faianță, internet. Telefon 0744.167.595. (37863)

Vând garsonieră confort I, etaj I, Piața Soarelui. Telefon 0745.127.155. (37891)

Vând apartament o cameră, gresie, faianță, zonă centrală, preț 25.000 Eu. Telefon 0766.722.173. (36861)

Vând apartament 1 cameră, zona centrală, etaj II, gresie, faianță, parchet, 25.000 EU negociabil. Telefon 0766.722.173. (37928)

Vând apartament 1 cameră, Vlaicu, 20.000 Eu. Telefon 514699, 0744.934.117, 0746.291.068. (38196)

Vând garsonieră confort III, ultracentral, amenajată, pretabil birou, 12.500 Eu, negociabil. Telefon 0727.860.288. (38153)

Vând garsonieră confort I, etaj 4, balcon parțial amenajat, Micălaca + garaj, preț 18.300 Eu. Telefon 279.718; 0744.542.931. (38331)

Vând apartament 1 cameră, ultracentral, 60 mp., decomandat, Banu Mărăcine, vizavi benzinăria OMV, amenajat, 30.500 Eu. Telefon 0722.344.621. (38324)

VÂNZĂRI APARTAMENTE DOUĂ CAMERE

Vând apartament 2 camere, 78 mp, central, Chișineu-Criș. Telefon 0257-350.502; 0257-350.145. (37674)

Vând apartament 2 camere, decomandate, et. I, Aleea Ulise, 25.000 Eu negociabil. Telefon 388135, 0740.786.148. (38304)

Vând apartament 2 camere, 6/10, Fortuna, 26.000 Eu, negociabil. Telefon 0357.803.367; 0743.084.436. (37686)

Vând apartament 2 camere amenajat integral, central (Maiakovski). Telefon 254.411; 0743.157.370. (37708)

Vând sau schimb apartament 2 camere (cu 3 camere) Micălaca, parter, amenajat la cheie, preț 31.000 Eu. Informații telefon 0745.371.148. (37726)

Vând urgent apartament două camere, confort doi, Fortuna, complet contorizat, climă, 22.500 Eu negociabil. Telefon: 0257-244302, 0257-242982, 0740.022.271. (1475, Uta)

Vând apartament 2 camere, Malul Mureșului, Et. I. Telefon 416.103. (37836)

Vând apartament 2 camere, semimobilat, et. 4, cartier Alfa, preț 30.000 Eu., negociabil. Telefon 0744.275.658; 0257/277.722. (37853)

Vând apartament 2 camere decomandat, neîmbunătățit, str. A. Vlaicu 210, Bl. A1-3, et. 5, Telefon 0357/416065 sau 0727.814.309. (Ag. UTA 1497)

Vând apartament 2 camere, zona Aradul Nou. Telefon 0744.937.307. (37988)

Vând apartament două camere în Micălaca, bl. 504, ap 4, ideal pentru spațiu comercial. Informații telefon 0744.479.838. (38118)

Vând apartament două camere, în Pecica, parchetat, teracote, baie, decomandat. Telefon 0745.087.027. (38200)

Vând două camere, central, str. Mărășești, Legea 112, 22.000 Eu. Informații 218.763; 0741.015.972. (36833)

Vând apartamernt 2 camere, Arad, Calea 6 Vânători, etaj. IV. Preț 27.000 Eu., negociabil. Informații 0357/413.895, 0744.854.823. (37940)

Vând apartament 2 camere semidecomandat, central, cărămidă. Str. Mircea Stănescu, semirenovat, ocupabil imediat. Informații telefon 288242, ora 17. (38301)

Vând apartament 2 camere, Micălaca, zona 700, et. 3, 70 mp., ultraamenajat, decomandat, 33.500 Eu.Telefon 0722.344.621. (38324)

VÂNZĂRI APARTAMENTE TREI CAMERE

Vând apartament 3 camere, Micălaca, garaj, et. 3, multiple îmbunătățiri, 42.500 Eu, negociabil. Telefon 0722.691.331. (g)

Vând apartament 3 camere etaj 3/4 Calea Romanilor, îmbunătățiri, 35.000 E. Telefon 211.713; 0743.142.285. (37676)

Vând apartament 3 camere, Vlaicu, ultramodern, blocurile noi, 50.000 Euro. Telefon 0722.653.878. (37762)

Vând apartament 3 camere decomandat, contorizat, Micălaca, Bloc 201, preț 41.000 Eu, negociabil. Telefon 0257/259.358; 0721.979.092. (37974)

Vând apartament 3 camere, central, etaj I decomandat și renovat. Telefon 338637, 0723.297.118. (38023)

Vând apartament 3 camere, bl.709, et.2, Micălaca, urgent, negociabil.Telefon 263127. (38074)

Vând apartament în Micălaca, 3 camere, 2 băi, garaj, et.1, vedere la stradă, preț negociabil. Telefon 262312 sau 0742.425.025. (38205)

Vând apartament 3 camere, Vlaicu, 27.500 Euro. Telefon 0722.653.878. (37762)

Vând apartament 3 camere, central, 194 mp, 75.000 Eu, negociabil. Telefon 0746.121.773. (38016)

Vând apartament 3 camere în Lipova, lângă piață, negociabil la vedere. Telefon 0722.367.219; 563.069. (Ag. Lipova, 396)

VÂNZĂRI APARTAMENTE PATRU CAMERE

Vând apartament 4 camere, amenajat, decomandat, Micălaca, Abrud, termotecă, boxă, garaj. Telefon 0745.360.725. (37079)

Vând apartament ultracentral, parter, 4 camere, 2 băi, terasă, 2 intrări, 145 mp, acces auto, 94.000 Eu. Telefon 0723.644.914. (38266)

Vând apartament 4 camere, zona 300, cu fața la Malul Mureșului, îmbunătățit, centrală proprie, două garaje zidite din BCA. Telefon 0722.283.010; 0721.889.568. (38327)

VÂNZĂRI CASE

Vând casă în Stațiunea Moneasa, imediat ocupabilă. Telefon 0259-349712, după ora 16. (36442)

Vând casă în Nădlac, 6 camere, baie, anexe, curent trifazat, grădină, preț 27.000 Eu. Telefon 0256-245006, 0721.825.587. (36530)

Vând casă la șosea, în localitatea Odvoș, 2.500 mp, 14.000 Eu. Accept și credit ipotecar. Telefon 0724.972.704. (36916)

Vând casă str. Brâncoveanu nr. 93, 6 camere, 2 băi, bucătărie spațioasă, aer condiționat, încălzire proprie pe gaz, pivniță, terasă, garaj, curte, suprafață totală 496 mp. Telefon 0744.507.773. (37682)

Vând casă propietate, str. Grigore Alexandrescu, nr. 19, 2 camere, bucătărie, baie, pivniță și hol, încălzire centrală pe gaz, termopane, parchet, gresie, merită văzută. Telefon 0741.968.780, preț 40.000 Eu. (37627)

Vând urgent și ieftin casă mare în Tauț cu 3.000 m.p., grădină, 130 pomi, 2 case în curte. Telefon 214415, 0745.003.019. (37666)

Vând urgent casă, Aradul Nou, toate utilitățile, 1440 mp, 68.000 Eu, negociabil. Telefon 256128, 0745. 239.523. (37794)

Vând casă Vladimirescu, cărămidă, an construcție 1980, preț 52.000 Eu. Telefon 0723.265.341. (37945)

Vând casă, sat Mailat nr. 330, str. Principală, grădină mare, preț avantajos. Telefon 0744.767.332, 0744.767.369. (37864)

Vând casă în Zădăreni, superamenajată și dotată, 1.500 m.p. Telefon 0745.177.268 (37912)

Vând casă Calea Romanilor, ideal sediu firmă, preț 200.000 Eu negociabil. Telefon 0740.529.298 (37919)

Vând casă mare solidă, central, bun privatizare, accept credit ipotecar. Telefon 256.279; 0727.767.510; 0743.108.066. (37997)

Vând urgent vilă nouă cu etaj în Micălaca, mobilată cu toate dotările. Telefon 0722.355.952. (38013)

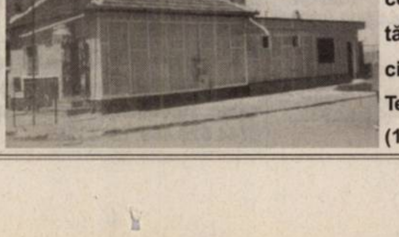

Vând casă de cărămidă cu fundație de piatră codru, transformată în spațiu comercial. Preț 60.000 Eu. Telefon: 0744. 507.226. (1489, UTA)

Vând casă nouă, P + etaj, mansardat, deosebită, în Aradul Nou, intrare auto, toate utilitățile, 160.000 Eu. Telefon 0741.013.043. (38017)

Vând casă amenajată occidental, piscină, zona Bujac. Preț 110.000 Eu, negociabil. Telefon 0745.104.215; 0746.121.773. (38016)

Vând casă mică cu grădină 635 mp., fs 15 m, Grădiște, str. Rozelor nr. 43, preț 38.000 Eu. Telefon 259.996; 0745.656.635. (38022)

Vând casă modestă în Arad, necesită reparații. Telefon 349483, după ora 19,00. (Ag. UTA, 1505)

Vând casă Sântana, str. Plopilor, nr.5, telefon 0745.276.861. (38111)

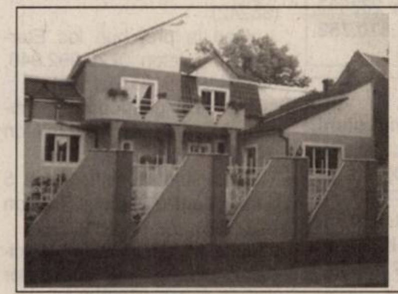

Persoană fizică vând casă zonă ultracentrală, construcție nouă, compusă din 4 camere, 2 băi, bucătărie, loc servit masă, living, încălzire pe gaz. Informații telefon 0744.183.917, 0747.056.241. (38121)

Vând casă Grădiște, str. Trenului, nr. 179. Telefon 0742.558.901. (38141)

Vilă în construcție, Subcetate, teren 500mp, preț 110.000 Eu. Telefon 0744.534.384. (38199)

Vând casă Vlaicu, str. Dorului 17, toate utilitățile. Telefon 0745.293.393; 0741.453.943. (38209)

Vând casă 4-5 camere, încălzire gaz, apă curentă și altele. Telefon 348737. (37752)

Vând casă Grădiște, str. Doinei 12, ocupabilă. Telefon 0747.370.416. (38276)

Vând casă 3 camere, teren, 720 mp, apă, gaz, trifazic, acces auto, posibilitate privatizare, preț 62.000 Eu. Telefon 0723.644.914. (38265)

Vând casă în Macea nr. 37. Telefon 0744.633.584, 0257/536388, 0747.508.399. (38291)

Vând urgent casă orașul Pecica în centru, 2 camere, baie, bucătărie, pivniță, anexă cu 2 camere, apă curentă, curte și grădină, 24.000 Eu, negociabil. Telefon 0745.819.849 sau 0257/468821. (38300)

Vând casă în Pecica, 3 camere, baie, bucătărie, apă rețea, 24.900 Eu, negociabil. Telefon 0744.492.046. (38319)

Vând casă Radna - Lipova, 2 camere, bucătărie, baie, cămară, 24.000 Eu. Telefon 0722.626.186; 0257/563.101. (Ag. Lipova, 398)

Vând - schimb casă în Sântana cu apartament 3 camere, Arad. Telefon 462.456. (38328)

VÂNZĂRI SPAȚII

Vând HALĂ cu teren aferent LIPOVA. Telefon 281.266; 0722.281.516. (37989)

Vând HALĂ PRODUCȚIE, funcțională, 320 mp, cu platformă betonată 1640 mp, Lipova. Telefon 0257-561763, 0744.608.053, 0721.190.389. (38104)

Vând GHERETĂ P-ța Spitalului, VAD COMERCIAL BUN. Informații telefon 0722.419.336. (36872)

VÂNZĂRI TERENURI

Vând teren intravilan în Gai, 4.006 mp, utilități, 2 fronturi stradale. Telefon 0745.634.885, 0766.673.531. (31519)

Vând teren intravilan, Mândruloc, 1450 mp., fs 14 ml, apă, gaz. Telefon 216.180. (37950)

Vând loc casă în Pâncota, suprafața 2.800 m.p., telefon 0723.384.505. (37616)

Vând loc pentru benzinărie cu autorizație de construcție + 4 bazine. Telefon 0744.774.649. (37757)

Vând loc de casă, Aradul Nou, suprafața 375 mp, front stradal 30 ml. Telefon: 0722. 226.403. (37782)

Vând 1 ha teren intravilan cu casă; posibilitate acces cale ferată și șosea Curtici, telefon 0740.200.787; 0744.557.862. (37841)

Vând teren cu casă în Gai pe centură, 720 mp, str. Tribunul Cheorcheș nr. 44, idel pentru sediu firmă, depozit, motel, etc, 45.000 Eu negociabil. Telefon 0722.800.738 (37932)

Vând urgent teren intravilan s-1726 mp, fs 38 ml. Telefon 0723.313.577. (37968)

Vând urgent teren intravilan s-2600 mp, fs 50 ml. Telefon 0723.313.577. (37968)

Vând 3 locuri de casă și 7 ha la 12 km de Arad. Telefon 287718. (37083)

Vând loc casă Cuvin, zonă frumoasă, fs 20 ml, 2700 mp, apă, curent, instalate. Telefon 0740.512.942. (30145)

Vând 2,15 ha teren arabil zona CET, drum accesibil până în apropiere, posibilitate pescărie, preț 3.000 Eu/ha negociabil. Telefon 0746.197.929. (Ag. UTA, 1506)

Vând 22.000 mp, potențial deosebit, zona Sere - Grădiște. Telefon 0744.350.815.(38133)

Vând 1500 mp Grădiște, prelungirea străzii Zărandului, 22 Eu/mp. Telefon 0723.316.378. (38133)

Vând 4 ha teren arabil, zona Turnu, preț negociabil. Telefon 0744.518.198. (38157)

Vând teren arabil, 1,50 ha, zona Turnu, preț negociabil. Telefon 0744.518.198. (38157)

Teren 500 mp cu casă veche, Subcetate, preț 60.000 Eu. Telefon 0744.795.538. (38199)

Vând pământ la șoseaua Arad-Felnac, s = 1,76, posibil 2 locuri casă, hale, etc., acces la toate utilitățile. Relații la 0744.167.595. (38281)

Vând teren intravilan 2500 mp, localitatea Fântânele. Informații telefon 288242, ora 17. (38301)

Vând teren la șosea, aproape de intrarea în Zădăreni, 3000 mp și 23.300 mp. Telefon 0745.638.004. (38309)

Vând TEREN la centură, Micălaca Nord-Est, S = 10.000 mp, FS = 19,60 m, 4 Euro/mp. Telefon 0722.782.353. (36785)

VÂNZĂRI AUTO

Vând Opel Corsa 1997, stare impecabilă și Volkswagen Polo 1980. Telefon 0744.620.802. (38326)

Vând Iveco Turbo Daily 59-12 frigorific, an 1992, 6 tone, 8.750 Euro. Telefon 0722.577.061. (36818)

Vând Renault Megane 2001, Full, 7500 Eu, negociabil. Telefon 0740.500.519. (Criș, 540)

Vând Fiat Ritmo, 1,7D CL, în stare perfectă. Preț 2.800 Eu negociabil. Telefon 469031. (1478, Uta)

Vând Opel Astra 2003, combi, Diesel, Mercedes C 220, Golf IV. Telefon 0722. 251.555. (37806)

Vând VW Golf, 2002, limuzină, dotări multiple, benzină. Telefon 0747.056.235. (37843)

Vând Dacia papuc, an 1998, acoperită, fibră, impecabilă, 1800 Eu. Telefon 0742.199.780. (37880)

Vând VW Golf IV 1,4 16 V, an fabricație 2001, argintiu, 4 uși, 112.000 km, 4 geamuri electrice, climă, radio cas, adus de câteva zile, toate taxele achitate, 8.600 EU negociabil. telefon 0721.242.224. (37907)

Vând Ford Focus Tournier 1,4 i septembrie 2002, climă, geamuri și oglinzi electrice, ABS, CD + magazie CD, comenzi la volan, stare impecabilă recent adus. Preț 8.250 Eu, negociabil. Telefon 0726.756.581. (37936)

Vând autoturism Wolkswagen Passat înmatriculat TDI - 1,9 cm3, an 1994, puțin avariat. Telefon 0257/265957, 0724.510.540. (Ag. UTA, 1502)

Vând Matiz fabricat 2002, culoare roșie, stare bună. Telefon 0745.003.773. (37999)

Vând Audi 80 B4, 1,9 TDi, an 1994, airbag, ABS, central, 5.700 Eu. Telefon 0747.040.564 sau 255129. (37903)

Vând VW Golf Variant, 1,9 TDi special, an 2003, impecabil, dotări multiple, Telefon 0723.283.410, 280588. (38028)

Vând Opel Astra Caravan, 1,7 TD, an 1995, preț 4.950 Eu, negociabil. Telefon 280588, 0723.283.410. (38029)

Vând BMW 520 i din anul 1988, înmatriculat persoană fizică, în stare foarte bună. Telefon 0723.488.902. (Ag. UTA, 1508)

Vând Dacia Nova stare foarte bună. Telefon 0742.543.374; 0257-531118. (38089)

Vând Audi A4 Quatro, an 1985, stare perfectă, 3200 Eu. Telefon 461580. (Lipova, 390)

Vând Opel Astra 1.7 TD, culoare albă, 1997, 157.000 km, 5300 Eu, negociabil. Telefon 216222, 0744.604.069. (38103)

Vând convenabil Toyota Craisler Diesel înmatriculată, stare nouă, toate condițiile, Timișoara sau schimb cu altă mașină sau variante. Doresc materiale construcție. Telefon 0746.629.924, 0747.760.777. (38150)

Vând VW Golf IV Variant, an 2003, argintiu, motor 1900 TDI, 101 CP, full electric, radio-CD, navigație,volan reglabil, consum 5%, motorină. Preț negociabil la vedere. Telefon 0744.775.127, 219227. (38160)

Vând VW Bora limuzină, deosebită, 2001, 6 viteze, Diesel, jenți aluminiu, klimatronic etc., 10500 Eu, Telefon 0720.535.434. (38175)

Vând VW Golf Variant 1,9 Diesel, 2001, climă etc., 7950 Eu. Telefon 0744.773.750. (38175)

Vând Raba 16 to (scafă) și Saviem 6,5 to înmatriculate. Telefon 0723.327.652; 0745.904.699. (38208)

Vând Dacia 1986 și Mercedes Cobra 1982. Telefon 0740.182.500. (38225)

Vând Audi A 6 2,5 TDI, Break, toate opțiunile, negru, intrat țară 2 zile, preț negociabil 11.500 Eu, aprilie 2001. Telefon 280.524. (38005)

Vând Mercedes Cobra american, an 1980, motor Diesel 240, stare foarte bună, CIV, numere noi, verificare 2007, preț 2.450 Eu. Telefon 0724.210.398. (37985)

(Continuare în pag. 14)

Program ADEVĂRUL Cotidian independent Arad

MICA PUBLICITATE tel. 210.775 luni-vineri 8⁰⁰- 19⁰⁰ sâmbătă închis duminică 9⁰⁰- 12⁰⁰

ANUNŢURILE DE DECES SE PUBLICA GRATUIT.

MARE PUBLICITATE tel/fax 280.904 luni-vineri 8⁰⁰- 19⁰⁰ sâmbătă închis duminică 9⁰⁰- 12⁰⁰

(Urmare din pag. 13)

Vând Dacia Break, an 1989, stare foarte bună de funcţionare, CIV, numere noi, preţ 1.200 Eu. Telefon 0724.210.398. (37985)

Vând Mercedes 190, benzină sau schimb cu altă maşină. Telefon 214.428; 0727.122.361. (37957)

Vând camion IVECO, greutate utilă, 2,8 to, stare bună, 4.900 Eu. Informaţii 0740.830.188. (38206)

Vând Dacia 1310, an 1991 noiembrie, stare excelentă. Preţ 1.100 Eu negociabil. Telefon 0744.144.288. (38267)

Vând SKODA 120 L în stare bună de funcţionare cu CIV şi VT. Telefon 338465 (38274)

Vând DACIA BREAK 1989. Telefon 229219, 244423. (38284)

Vând tractor U 650, stare de funcţionare, 78 milioane lei. Telefon 0740.759073. (Ag. Pâncota, 277).

Vând tractor U 650 forestier, troliu aer. Telefon 0745.245.310. (Ag. Lipova, 276).

Vând Dacia 1310. Telefon 325.526. (Ag. Ineu, 395)

Vând motor tractor U 650, stare excepţională. Telefon 0744.916.385. (38330)

Vând Opel Vectra 1,6 l, instalaţie gaz, geamuri electrice, stare foarte bună de funcţionare, an fabricaţie 1993, preţ 4.200 Eu. Telefon 0722.601.697. (38340)

VÂNZĂRI ELECTRO

Vindem CASE MARCAT, CÂNTARE, I. L. CARAGIALE nr. 22. Telefon 272727; 282829; 0745.520.497. (35610)

Vând CASE MARCAT FISCALE, CÂNTARE ELECTRONICE, str. STÂNJENEL 6. Telefon 279702; 0745.395.107; 0722.707.432; 0788.737.342. (33221)

Vindem CASE MARCAT FISCALE, CONSUMABILE, CÂNTARE ELECTRONICE, str. VICENŢIU BABEŞ nr. 22A. Telefon 211211, 0742.352.277; 0788.352.277. (29714)

20% reducere: COMBINE FRIGORIFICE, CONGELATOARE, LĂZI, TELEVIZOARE, MAŞINI SPĂLAT: Bosch, Miele, AEG, import Germania. Asigurăm transport, Calea Radnei 151. Telefon 369090; 0743.662.845. (37828)

Vând TV aproape noi, diferite diagonale şi modele, Calea Radnei, nr.234. Telefon 0357-413213. (38139)

0 % DOBÂNDĂ, 0 % AVANS. Rate pentru tineri şi bătrâni. Oferim TV COLOR, MAŞNI SPĂLAT, FRIGORIFICE, ARAGAZE NOI şi SECOND-HAND. Arad, Calea Radnei 225: 0744.706.321, 259339, Lipova: 563027. (38224)

Vând APARATE DE CAFEA SAECO. Telefon 0746.160.010, 0722.238.737. (38297)

VÂNZĂRI DIVERSE

Vând PLASĂ GARD, 33.000 lei/kg; RABITZ, 47.500 lei/kg; CUIE, 26.000 lei/kg; SÂRMĂ, TABLĂ, ELECTROZI, COTURI; BURLANE etc. Str. Vrabiei 4, telefon 289997; www.garduri.ro (35883)

Vând NISIP, BALAST, la domiciliul clientului, preferabil 3 mc. Telefon 0741.679.475. (36213)

Vând NISIP, BALAST, SORT, LEMNE FOC, domiciliul clientului. Telefon 255672; 0744.987.273. (32967)

Vând BOLŢARI TERMOIZOLANŢI beton şi zgură cărămidă, omologaţi, diferite dimensiuni; STÂLPI ORNAMENTALI 0,80 cm, la cele mai mici preţuri. Telefon 283683, 0722.621.600, 0722.870.752. (35604)

Vând BOLŢARI 28 modele, diferite dimensiuni, preţuri negociabile. Telefon 0745.634.885. (36590)

Vând NISIP, BALAST, la domiciliu, preferabil 3 mc. Telefon 0740.120.697. (36659)

Vând ovăz de anul acesta, preţ 3.000 lei/ kg. Telefon 0747.036.828. (36928)

Vând NISIP, BALAST, domiciliu clientului, RABA 16 tone. Telefon 0741.219.050. (37643)

Vând birou nou pentru calculator, birou pe colţ, corpuri bucătărie, bibliotecă, dulap de haine, bucătărie completă. Telefon 0744. 552.140. (37806)

Vând şenilar buldozer, cu lamă S 650, tractor românesc 550, Fiat450, 850 şi un tractor 33 CP cu încărcător. Telefon 0744. 552.140. (37806)

Vând LEMNE FOC TĂIATE 700.000 lei/mc. Telefon 278.583; 0746.601.292. (37820)

Vând PAVAJ, BORDURI, RIGOLE, Grădişte, Calea Zimandului, după Sanevit. Telefon 0741.044.599; 0724.391.074. (37865)

Vând TABLĂ ZINCATĂ 0,4 x 1000 x 2000, 225.000 lei/coală; TABLĂ DECAPATĂ orice grosime 33.000 lei/kg; TABLĂ CUPRU 0,5 x 1000 x 2000, 2.200.000 lei/coală. Telefon 0720.091.980. (37868)

Vând BĂRĂCI METALICE DEMONTABILE. Preţ 1,0 RON + TVA/kg. Telefon 0744.475.052 (Ag. UTA, 1499)

Vând NISIP, BALAST, LEMNE FOC, la domiciliu. Telefon 214.535; 0742.749.698. (37995)

Vând dormitor nemţesc, stare bună, preţ 10.000.000. Telefon 369.111; 0743.206.251. (38020)

Vând porumb şi grâu, cantităţi mari. Telefon 287.518. (38032)

Vând CĂRĂMIDĂ NOUĂ, 3.500 lei/bucata. Telefon 0721.723.765. (38037)

Vând LEMNE FOC esenţă tare, 700.000 lei/mc. Telefon 0740.774.642; 278.436. (38039)

Vând mochetă trafic intens, suprafaţă 120 mp, nouă, sigilată, preţ bun. Telefon 0744.183.917. (38120)

Vând căţei Doberman - părinţi campioni. Telefon 0742.275.355, 0729.003.064. (38148)

Vindem instrumente muzicale Honer 120 electronic, Honer 48, Parot 48, orgă Iamaha, aparat sudură profesional în uleicu triodină, presă bolţari. Telefon 0746.629.924, 0747.760.777. (38150)

Vând cameră de zi „Regence", telefon 274570, 0724.464.337.(38174)

Vând PLASĂ SUDATĂ, OŢEL BETON 18.500 kg, CUIE 26.000 kg, PLASĂ GARD 33.000 kg, RABITZ 47.500 kg, BLOCURI CERAMICE 2.300.000 mc, ŢIGLĂ 15.500 buc. Telefon 0788.633.779; 0788.574.543. (38243)

Vând puieţi de căpşuni, comuna Covăsânţ. Telefon 385.275 familia Jurculeţ. (38242)

Vând la preţ bun loc Eternitatea. Telefon 0726.992.948, 0357/419369. (UTA 1518)

Lichidez gospodărie, mobilă, articole casnice. Telefon 0722.327.552. (UTA, 1510)

Vând genţi aluminiu 15 ţoli, 5 găuri pentru Opel. Telefon 0723.538.172. (37768)

Vând frigider, TV Color, bicicletă Ukraina damă, cuptor aragaz, butelii 850.000 lei. telefon 270.794 . (37849)

Vând dulap bucătărie, modern, ideal spaţii mici, cu chiuvetă inox încorporat + plită - rafturi. Telefon 0742.589.452. (38268)

Important

La solicitarea celor interesaţi publicăm şi fotografiile (alb-negru) aferente anunţurilor de vânzări case, maşini sau apartamente.

Vând scroafă gestantă de 13 săptămâni Arad. Telefon 235455. (38109)

Vând teracotă pentru lemne sau gaz cu arzător Corinza. Telefon 285.676. (38221)

Vând struguri pentru vin negri în bună stare. Telefon 232.250. (38259)

Vând UTILAJE INOX ABATOR stare perfectă. telefon 0722.825.390. (38275)

Vând 2 locuri de casă în comuna Fântânele. Informaţii telefon 456273, după ora 20,00. (38264)

Vând 100 metri pătraţi scândură veche, din anul 1912, preţ la vedere. Telefon 286910. (38280)

Vând disc mare 4,2 tip în V nou, vând baloţi lucernă. Telefon 0744.633.584, 0257/ 536388, 0747.508.399. (38291)

Vând LEMNE FOC ESENŢĂ TARE, NISIP, BALAST la domiciliu clientului. Telefon 253270, 0742.655.913. (38299)

Vând sufragerie dormitor din lemn, maşină de cusut electrică, frigider cu congelator nou. Telefon 0357/411349. (38306)

Vând NISIP, BALASTRU, PIATRĂ, cu autobasculantă 16 to, cele mai mici preţuri. Telefon 0723.547.364. (38316)

Vând tensiometru nou, made în Germania. Telefon 0741.977.724. (38320)

CUMPĂRĂRI TERENURI IMOBILIARE

Cumpăr teren agricol în zonele Zimandu Nou, Sântana în Asociaţiile Scânteia, Utviniş, Romgera. Telefon 0744.424.713, 0744.905.202. (37646)

Cumpăr apartament, garsonieră, indiferent zonă, etaj, probleme. Telefon 0744.542.931, 279718. (38195)

Cumpăr teren agricol zona Sînleni - Livada 1-3 ha, sau la ieşire din Grădişte. Telefon 0722.344.621. (38324)

CUMPĂRĂRI DIVERSE

Cumpăr vaci de lapte, producţie minim 25 lt/zi. Telefon 0724.215.745. (37854)

Cumpăr calorifere fontă, pene vechi şi noi. Telefon 0741.435.116, 214581. (38127)

Cumpăr mărci germane. Telefon 240990, 0721.512.555. (37611)

LOCURI DE MUNCĂ

ASTRA NOVA SECURITY angajează urgent, în condiţiile Legii 333/2004, ŞEF OBIECTIV, ŞEF TURĂ, AGENŢI PAZĂ pentru obiective deosebite, salarizare atractivă. Informaţii la telefon 0213030237, 0213030317, 0788.484.426, 0788.484.425. (f. 3712558)

Caut PERSOANE INTERESATE pentru a deveni TRAINING MANAGER. Informaţii telefon 0745.582.002. (38307)

FIRMĂ TRANSPORT INTERNAŢIONAL, angajează ŞOFERI cu experienţă pentru Vest şi Turcia. Relaţii: Socodor 0747.118.605, Bucureşti 0747.118.603. (37784)

Societate comercială angajează SUDORI - TĂIETORI, AUTOGENI. Informaţii suplimentare la telefon 254.251. (37981)

Angajăm TEHNICIENI VETERINARI şi DOCTORI VETERINARI (numai bărbaţi). Telefon 0723.629.398. (38167)

Angajez FIERAR BETONIST şi DULGHER. Telefon 0788.706.043. (38244)

SC GASTRO TUR SRL, autorizată conform O.G. 129/ 2000 organizează cursuri de calificare în meseriile: BUCĂTAR şi OSPĂTAR. Diplomele sunt avizate de către MEC şi MMSSF. Telefon 212339. (c.1121)

COMPANIE DE CURIERAT INTERN, angajează CURIER pentru Arad. Cerinţe: domiciliul stabil în Arad, posesor autoturism propriu. Responsabilităţi: preluarea/livrarea comenzilor la solicitarea clienţilor. Se oferă: salariu motivant, telefon mobil, acoperirea cheltuielilor de întreţinere auto. Cei interesaţi pot trimite CV-urile la fax nr. 0256/281.484. (f.)

Firmă de curăţenie angajăm PERSONAL pentru curăţenie. Telefon 0256/450.478; 0745.290.296. (f.)

Angajăm ZUGRAVI şi FAIANŢATORI cu experienţă, salar 10.000.000. Informaţii 0744.629.469. (38339)

PRESTĂRI SERVICII

SC VISTEL SRL PROIECTEAZĂ, INSTALEAZĂ şi ASIGURĂ SERVICE pentru SISTEME ANTIEFRACŢIE, supraveghere video, control acces şi interfonie. Telefon 0257/474100; 0723.723.600. (37675)

SPARGEM BETON, orice fel de DECUPĂRI, STRĂPUNGERI. etc. Telefon 0740.289.544. (37721)

SC execută CONFECŢII METALICE, TINICHIGERIE, INSTALAŢII TERMICO-SANITARE, CONSTRUCŢII. Telefon 0744.844.356 (37796)

AUTOMATIC SERVICE repară MAŞINI SPĂLAT, garanţie 1 an. Telefon 259.146; 0357/401.569; 0744.241.398. (37808)

REPAR MAŞINI SPĂLAT AUTOMATE la domiciliul clientului. Telefon 241.355. (37744)

Executăm TENCUIELI, GLETUIELI, ZUGRĂVELI, MANSARDĂRI RIGIPS, REPARAŢII ACOPERIŞURI. Telefon 0740.187.385. (38336)

DIVERSE

S.A. Comlăuş cu sediul în Sântana str. Complex Miei F.N. vă anunţă că în data de 26 octombrie 2005, ora 8, va avea loc LICITAŢIE pentru vânzarea următoarelor: gheretă piaţă, atelier mecanic şi garaje, magazie cereale, 1/2 grajd animale + construcţii anexe, camion SAVIEM, 1 tractor U 650. Persoanele interesate se vor prezenta la sediul societăţii. Informaţii telefon 462.084, între orele 8-16. În cazul în care nu se vând obiectivele propuse, licitaţia se repetă miercurea până la vânzarea acestora. (Sântana, 305)

SC CET ARAD SA, titular al proiectului „Modernizare punct termic PT2V din municipiul Arad", în zona Aurel Vlaicu, str. Poetului, Ştefan Luchian, Aleea Saturn, Făt Frumos, anunţă publicul interesat asupra deciziei etapei de încadrare a proiectului: construcţia nu va avea un impact semnificativ asupra mediului şi populaţiei, ca urmare nu este necesară evaluarea de impact. Informaţii privind potenţialul impact asupra mediului pot fi consultate la sediul APM Arad din B-dul Dragalina nr. 16, zilnic, între orele 8-16. Observaţiile publicului se primesc zilnic, la secretariatul APM Arad din B-dul Dragalina nr. 16. (38344)

SCHIMBURI

Schimb apartament 1 cameră 60 mp., ultracentral cu teren intravilan, în Arad. Telefon 0722.344.621. (38324)

ÎNCHIRIERI

ÎNCHIERIEZ GRATUIT casă mare cu grădină mare în Aradul Nou, unei familii CONTRA ÎNTREŢINERII casei şi grădinii. Telefon 0744.507.211. (38233)

Închiriez două SPAŢII COMERCIALE, super amenajate, 80 mp şi 85 mp. Telefon 0722.227.450. (37773)

Caut garsonieră de închiriat, pe termen lung, ofer 70-80 Euro. Telefon 0744.112.580. (37890)

Închiriez cameră la fete. Telefon 246428, după masa. (37749)

Ofer spre închiriere SPAŢIU COMERCIAL FORTUNA, 60 mp. Telefon 0743.823.810. (37939)

Închiriez apartament 2 camere Micălaca. Telefon 0742.938.929. (37944)

Ofer SPAŢIU COMERCIAL AMENAJAT ULTRACENTRAL pentru închiriat, 75 mp. Telefon 0722.344.810. (37905)

Închiriez (ofer) garaj cărămidă, strada Ineului, 25 mp. Telefon 0788.426.374. (37961)

Ofer spre închiriere apartamente în diferite zone: Aradul Nou, centru, Vlaicu. Telefon 0744.937.307. (37988).

Închiriem pe termen lung apartament ultracentral pentru firme, birouri, vizavi de Teatru. Telefon 0257.261.044. (37996)

Ofer spre închiriere apartament 2 camere, confort modern, ultracentral. Telefon 0744.762.223. (37942)

Închiriez pe termen lung garaj, zona UTA, I- uri. Telefon 0357/ 419525. (UTA, 1504)

Închiriez SPAŢIU COMERCIAL central, mare, 200 mp, cu posibilitate compartimentare. Informaţii 0746.294.125. (38138)

Închiriez ap. 3 camere bloc, 3/3, ultracentral, parţial mobilat, condiţii bune. Telefon 0744.556.757, 0744.843.785. (38190)

Dau în chirie apartament 1 cameră mobilat modern cu data de 1 noiembrie chirie 130 Eu/lună. telefon 259.090, 0722.349.092. (37915)

Dau în chirie HALĂ PRODUCŢIE, 870 mp, cu toate dotările, încălzire, gaz, geam termopan, curte acces TIR. Telefon 0722.227.424. (38198)

Ofer pentru închiriere apartament cu 2 camere mobilat pe o perioadă lungă în Vlaicu-Lebăda. Telefon 245660, chirie negociabilă. (38295)

Închiriez apartament 1-2-3 camere 100-200-300 Eu. Telefon 0727.982.469. (38318)

Închiriez apartament 3 camere, et. 1, mobilat, utilat, curat şi garaj în zona Mioriţa. Telefon 0722.698.750; 259.338. (38337)

Închiriez garaj metalic nou, zonă centrală, str. Crişan nr. 14. Telefon 0726.213.642, între orele 15-18. (38342)

PIERDERI

Pierdut carnet de şomer, eliberat de AJOFM Arad, pe numele IŞTOC MARIANA. Îl declar nul. (38271)

Pierdut legitimaţie călătorie gratuită eliberată de CTP Arad, pe numele DANCIU PETRACHE. O declar nulă. (38245)

Pierdut cod fiscal nr. 1718204, număr de înmatriculare Registru de Comerţ F02/305/1994 P.F. Baruţia Valerica. Îl declar nul. (Lipova, 397)

(Continuare în pag. 15)

☛ (Urmare din pag. 14)

✝ DECESE ✝

Anunțurile de deces se publică gratuit !

Cu adâncă durere anunțăm dispariția din viață după o scurtă suferință a celui care a fost

VOITILĂ ALEXANDRU

în vârstă de 78 ani. Înmormântarea va avea loc sâmbătă, 22 octombrie 2005, la ora 14, la Cimitirul Pomenirea. Familia îndoliată.

Cu adâncă durere în suflet anunțăm încetarea din viață, după o lungă și grea suferință a iubitului nostru tată, socru, bunic și străbunic,

RUS PAVEL.

Înmormântarea va avea loc sâmbătă, 22 octombrie 2005, ora 13,00, loc. Bocsig. Dumnezeu să-l odihnească ! Familia îndoliată.

Cu durere în suflet ne despărțim de iubita noastră mamă, soacră și bunică

CHIȘ ELENA

în vârstă de 73 ani. Înmormântarea va avea loc duminică, 23 octombrie 2005, ora 14 de la domiciliul din Arad, str. Călărașilor nr. 20. Dumnezeu să o odihnească. Familia îndoliată.

Cu adâncă durere în suflet anunțăm încetarea din viață a iubitului nostru fiu, soț, tată, bunic, socru

KOCSIS IOAN,

la numai 57 ani. Înmormântarea va avea azi, 22 octombrie ora 14, de la Capela Cimitirului Eternitatea. Familia îndoliată.

Cu durere în suflet anunțăm decesul celei ce a fost soră, cumnată, mătușă

SPĂTAN FLOARE,

în vârstă de 93 ani din Șoimoș - Lipova, nr. 141. Înmormântarea va avea loc azi, 22 octombrie 2005, ora 13,00. Familia îndoliată. (Ag. Lipova, 395)

Cu inima frântă de durere anunțăm trecerea fulgerătoare în neființă a celei care a fost

TĂTARU VETURIA-STELA (născută ZAHA),

în vârstă de 55 ani. Ceremonia de înmormântare va avea loc azi, 22 octombrie 2005, ora 15, la Capela Demian a Cimitirului Eternitatea. Familiile îndoliate ZAHA, BARTOȘ și HAIDUC.

Cu adâncă durere în suflet anunțăm încetarea după o lungă suferință a celui care a fost frate, socru și bunic

CURT ȘTEFAN,

în vârstă de 80 de ani. Înmormântarea va avea loc duminică, 23 octombrie 2005 de la domiciliul său din Curtici. Familia îndoliată.

Cu adâncă durere în suflet anunțăm decesul celei care a fost mamă și bunică

FĂRCUȚ MARIA

din Sintea Mare. Înmormântarea va avea loc duminică, 23 octombrie la ora 13, la Sintea Mare. Dumnezeu s-o odihnească. Îndoliați fiii IOAN și NICOLAE cu familiile.

✝ CONDOLEANȚE ✝

Sincere condoleanțe familiei PANTEA la despărțirea de cea care a fost

ing. PANTEA GABRIELA.

Din partea familiei HĂLMĂGEAN. (38278)

A plecat dintre noi un OM inimos c-un suflet mare. Dumnezeu cel atotputernic să te odihnească în pace,

LIVIU DERBAN!

Familia DRAGOȘ ALEXE. (38303)

Regretăm profund dispariția prematură a celui care a fost

POP VASILE,

om de mare suflet și transmitem condoleanțe familiei îndoliate. Dumnezeu să-l ierte și să-l odihnească în pace! Colectivul SC NEVIS TRADE Arad. (38272)

Suntem alături de MAMA ICA și GHIȚĂ GĂLĂȘEL în marea durere pricinuită de moartea fiicei, soției și mamei care a fost

ICA GĂLĂȘEL.

Sincere condoleanțe din partea ASOCIAȚIEI DE LOCATARI 601 Micălaca. (38220)

Cu durere în suflet ne luăm rămas bun de la iubitul nostru bunic

RUS PAVEL

și îl însoțim pe ultimul drum spre veșnicie. Nu te vom uita niciodată ! Dumnezeu să te odihnească ! Nepoții RUS NICOLETA, RUS-GAL PAUL și GABRIELA. (38282)

Sincere condoleanțe doamnei VOICHIȚA DERBAN, la decesul soțului. CONSTANTIN CIURAȘ. (38288)

Suntem cu inima alături de îndurerata familie, acum la despărțirea de bunul nostru prieten

LIVIU DERBAN.

SABIN BODEA, director Editura „Viața arădeană". (38289)

Un ultim omagiu la despărțirea de cel ce a fost

LIVIU DERBAN.

Întregii familii sincere condoleanțe. VIORICA și DORU TOMODAN din Pâncota. (Ag. Pâncota, 275)

Diriginta împreună cu elevii clasei a XII-a G de la Colegiul Economic Arad sunt alături de elevul DAN CIPRIAN în greaua încercare pricinuită de decesul survenit în familie. Sincere condoleanțe familiei îndoliate. (38343)

✝ COMEMORĂRI ✝

În loc de „Mulți ani trăiască",

EUGEN,

astăzi cu sufletul îndurerat îți spun „Dumnezeu să te odihnească", soția și al tău băiat, COLF GEORGIANA și CIPRIAN din Bârzava. (38171)

Duminică, 23 octombrie se împlinesc 6 luni de când ne-a părăsit pentru totdeauna cel care a fost

GALFI PAVEL.

Nu te vom uita niciodată soția ELISABETA, fiii DEZSŐ și ATTILA, nurorile ANA și ALINA și nepoții CHRISTIAN și DANIEL, sora ANA cu nepoatele. Dumnezeu să-l odihnească în pace. (38234)

De acasă când am plecat/Rămas bun nu mi-am luat/N-am știut că așa mi-a fost/Să ajung acasă mort/Nici eu n-aș fi vrut să mor/Să las jale și dor/Plângeți pe al meu mormânt/Căci am fost și nu mai sunt/Iar voi fetele mele/ Nu vă simțiți singurele/Căci tata de sus vă veghează/Și drumul vi-l luminează/Iar dorul când vă apasă/Veniți fetelor acasă/Și opriți la cimitir/Să-mi sădiți un trandafir/Aprindeți o lumânare/Și rostiți cu voce tare/O rugăciune către sfinți/Și pentru ai voștri părinți/. A trecut un an de lacrimi și durere, iar amintirea ta

MIȘCOI PETRU

este vie în inimile noastre. Dumnezeu să te odihnească în pace. Te vom plânge mereu soția LILIANA, fiicele CAMELIA și LAVINIA precum și restul familiei. (38279)

Se împlinesc 6 săptămâni de la decesul prietenului nostru

BULZAN NELUȚU.

Condoleanțe nașilor noștri BULZAN NELU și TANȚA. Familia BURDEA (38172)

Triste rămân pentru noi aceste zile de toamnă când, în urmă cu un an a plecat pentru totdeauna dintre noi cel care a fost

BUDUCA VASILE.

Te plâng mereu soția ADRIANA, fiul SORIN și nora LILIANA. Dumnezeu să te odihnească în pace! (38260)

✝ Dureroase amintiri însoțesc ziua de 22 octombrie când în urmă cu doi ani l-am pierdut atât de fulgerător pe cel care a fost cel mai iubit soț, tată și bunic,

RUS PETRU,

din Șiclău. Timpul care a trecut a adâncit și mai mult golul pe care l-ai lăsat în sufletele noastre. Dumnezeu să vegheze somnul tău și să te odihnească în pace. Familia în veci nemângâiată. (37829)

Cu durere în suflet amintim că s-a împlinit un an de la decesul celui care a fost

conf. dr. ing. HEȘCA VALERIAN.

Slujba de pomenire va avea loc azi, 22 octombrie 2005, orele 11 la Biserica Ortodoxă Șega II. Dumnezeu să-l odihnească în pace ! Familia (38317)

Au trecut deja 6 luni de când dragul nostru

prof. ing. MOTORCA IOAN

a plecat, după 15 ani, alături de cea care i-a fost soție

MOTORCA IRINA.

Dumnezeu să vă odihnească în pace ! Familia (38311)

Azi se împlinesc 21 ani de când ne-a părăsit fiul nostru cel care s-a numit

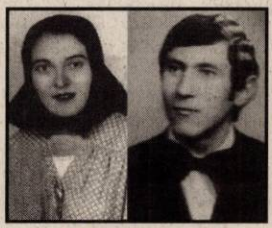

SAVA MICLOȘ din FELNAC.

Rog pe cei care l-au cunoscut un minut de aducere aminte de chipul vesel și prietenos. Nu te voi uita cât voi trăi. Tata GIURA. Dumnezeu să-ți dea odihnă veșnică.

În curând se împlinesc 3 ani de când m-a părăsit buna mea soție, cea care s-a numit

SIDA MICLOȘ din FELNAC.

Dumnezeu să îți dea odihnă veșnică. Soțul GIURA. (36477)

O floare, o lacrimă, lacrimi șiroaie, asta îți putem da azi, de ziua ta, dragul nostru fiu

EUGEN COLF,

la cei 41 de ani ai tăi. Dumnezeu să te odihnească! Îngerul tău să te păzească! Te plângem în veci nemângâiați MAMA, TATA și fiul CIPRI. (37304)

Tu ești acolo între îngeri/ O rază lângă Dumnezeu/Aici suntem noi singuri/Ce rădem amar și plângem mereu/ De șase săptămâni ne este dor de tine/Te plângem, te purtăm cu noi în gând/Veghezi asupra noastră/Știm bine/De undeva din cerul sfânt. Rugăm pe bunul Dumnezeu să-ți dea odihna binemeritată, iar noi te vom păstra veșnic în sufletul nostru

BULZAN CLAUDIU IOAN (NELUȚU)

O mângâiere pentru tine NELUȚU se va înălța la cer însoțită de ecoul trist al clopotelor ce vor anunța parastasul de 6 săptămâni, duminică, 23 octombrie 2005, la Mănăstirea FEREDEU. Te vom iubi mereu, veșnic nemângâiați PĂRINȚII. (38313)

O lumânare aprinsă, o rugăciune, acum când se împlinesc 6 săptămâni de la dureroasa despărțire de

BULZAN NELUȚU.

Dumnezeu să-ți odihnească în pace sufletul său și blând. Familiile VALEA TRAIAN și VALEA LIVIU. (38313)

Singurătate, tristețe, durere, lacrimi și un dor nespus este tot ce mi-a mai rămas în suflet acum când se împlinesc 6 săptămâni de când frățiorul meu drag

BULZAN NELUȚU

m-a părăsit. Pașii mă poartă la mormântul tău și-l rog pe bunul Dumnezeu să-ți odihnească sufletul bun și să-ți vegheze somnul, te voi iubi mereu. În veci nemângâiat, fratele MARIUS. (38313)

Pentru noi nu ai murit/Te-ai dus departe printre stele/Pe drumul fără de sfârșit/Vei fi de-a pururi pomenit. Nu te vom uita niciodată, dragul nostru coleg și prieten

BULZAN NELUȚU.

Dumnezeu să-i odihnească în pace sufletul său bun. Din partea Colectivului Restaurantului „CASA BULZAN". (38313)

Se împlinesc 6 săptămâni de la decesul bunului meu prieten

BULZAN NELUȚU.

Nu te vom uita niciodată. Familia BAR DAN cu soția. (38313)

Neprețuite clipe de viață înmănunchiate în statornicia nostalgicelor amintiri se învălmășesc tumultuos la poarta inimi străjuite de lumina nestinsă a dragostei ce-o păstrăm memoriei dragului nostru prieten

BULZAN IOAN CLAUDIU (NELUȚU)

a cărui regretată trecere în lumea umbrelor eterne o deplângem stăpâniți de apăsătoarea povară a durerii ce ne clopețește cu aceeași intensitate și azi. Dumnezeu să aibă grijă de sufletul lui și să îl odihnească în pace. Familia MOCOI DAN și soția. (38333)

Dureroase amintiri însoțesc ziua de 23 octombrie când în urmă cu 7 ani l-am pierdut atât de fulgerător pe iubitul nostru soț, tată, socru și bunic

RETEZAR VALENTIN (ÖCSI).

Nu te vom uita niciodată. Familia. (38308)

Rugăciune, neșterse amintiri, la împlinirea unui an, celui care a fost

LUCACIU IOSIF.

Dumnezeu să-l odihnească în pace ! Familia. (38158)

✝ SERVICII FUNERARE ✝

SR AC ISO 9001 IQNet

sc NOSFERATUM srl
Servicii Funerare
tel. 270.437; 0744/554.874
www.nosferatum.ro
Pachete promotionale cu preturi incepand de la 290 RON + TVA nou
Pachetul cuprinde : sicriu, respete, cruce, igienizat, imbalsamat, transport local.
Reducere 10% pentru pensionari.
+ cosmetizare, incinerari
+ capela cu circuit inchis
+ organizare de parastase
+ coroane, jerbe, aranjamente florale la pret de producator
+ mari reduceri la transportul intern si international
Str.Ghiba Birta nr.26
(lângă Piata M.Viteazu)

RO STYL COMPANY
Servicii Funerare
magazin deschis și noaptea
Arad, str. M. Eminescu 22 (peste drum de Artex)
tel. magazin 214.422,
tel. patron 0744.690.121
firmă care produce și livrează sicrie în toată țara
OFERĂ
- sicrie de la 1.000.000 lei (sicriu adult) până la sicriu model american
- toate articolele necesare pentru înmormântare
- cortegiu, transport în țară și străinătate cu mașini speciale (nu cu microbuze) la prețuri negociabile
GRATUIT
- transport sicriu gol la domiciliu în Arad
SPĂLAT, ÎMBRĂCAT PENTRU DECEDAȚII DIN SPITALE
REDUCERE 10 % din VALOAREA FACTURII clienților care au mai lucrat cu firma noastră
Plata după încasarea ajutorului de înmormântare

IN MEMORIAM „KUKI"
SERVICII FUNERARE COMPLETE
Str. M. Eminescu nr. 4
ÎN CURTE
Tel.: 211.929 - 0723.343.964
www.memoriamkuki.com
MAGAZIN DESCHIS LA ORICE ORĂ
OFERĂ
SICRIE
ACCESORII FUNERARE
TOALETAT-ÎMBĂLSĂMAT
CAPELĂ - Capela Demian
COLACI-COLIVĂ
NOU!!! ÎNCHIRIEM CAPAC SICRIU FRIGORIFIC
GRATUIT TRANSPORTUL sicriului la domiciliu în Arad
REDUCERE 20 % la sicriu clienților care fac toate serviciile cu firma.
TRANSPORT intern și internațional LA CELE MAI MICI PREȚURI
INTERMEDIEM INCINERĂRI
Plata se poate efectua și după încasarea ajutorului de înmormântare.

S.C. Campignons Prod SRL VINDE

Compost biologic rezultat din cultivarea de ciuperci

la preț de 0,18 Ron/kg, care poate fi utilizat la paturi de răsaduri sau ca îngrășământ biologic.

Sticlă securizată bun pentru sere, la un pret de 5 Ron/buc.

Arad, Calea Bodrogului FN, tel. 0726-302.904.

(C.305/2005)

PORTA DOORS

PORTA GROUP is the largest door manufacturer in Central and Eastern Europe.

For our new company PORTA KMI ROMANIA, headquarters in the North-Western Industrial Area, we are looking for:

Secretary / Receptionist

Main task:

- *Running the secretary's office*
- *Public relations, protocols and meeting scheduling*
- *Documents, mail and phone calls processing*
- *Translations*

Requirements:

- *University degree*
- *Good knowledge of English*
- *Computer skills (MS Office)*
- *Good communications skills*
- *Experience in a similar position is an advantage*

What we offer our employees: *a stable job in an international company * work in a young, dynamic and friendly team * an opportunity of multiplex development and a chance to raise their professional qualifications * attractive employment conditions*

If interested, please send your Application letters and CV's, both in English at the following address: Simona_Tutunaru@porta.com.pl or at fax no. 0257-227401

(COM./10.2005)

Direcția de Muncă, Solidaritate Socială și Familie Arad

organizează concurs pentru ocuparea unui post, pe perioadă determinată, de

CONSILIER JURIDIC

în data de 28 octombrie 2005,ora 9,00.

Cerințe: ■ studii superioare juridice de lungă durată (diplomă de licență); ■ operare PC (Word, Excel) ■ fără condamnări penale

Informații despre dosarele de concurs care se pot depune până la data de 25 octombrie 2005, ora 12,00, la Biroul 116, str. Gh. Lazăr nr. 20 (tel. 281.934).

(c. 7478/2005)

DAKON

DARO LOGISTIC S.R.L.

PREȚURI DE LA 369 Euro fără TVA

CUMPĂRATI CAZANE PE COMBUSTIBIL SOLID DIRECT DE LA PRODUCĂTOR

SPECIALIȘTII NOSTRI VĂ AȘTEAPTĂ ÎN SHOWROOM PENTRU A VĂ RECOMANDA CAZANUL POTRIVIT CASEI DUMNEAVOASTRĂ

DAKON

Cel mai mare producător de cazane din Cehia cu o tradiție și experiență de peste 50 de ani, este prezent de 3 ani și în Romania prin: S.C. DARO LOGISTIC S.R.L.

Produce 120 de tipuri de cazane cu puteri cuprinse între 4 – 3500 kW:
- Cazane pe combustibil solid
- Cazane electrice
- Cazane pe conbustibil gazos și lichid
- Boilere pentru prepararea apei calde menajere
- Echipamente penru centrale termice

DAKON FB Cazan din fontă

DAKON KP PYRO Cazan cu ardere pirolitică

DAKON DOR Cazan din otel

S.C. DARO LOGISTIC S.R.L.
Unic importator marca "DAKON"
ARAD
CALEA A. VLAICU Z 27
Tel./fax : 0257- 289733 0357- 407423

(3712466)

Importator direct de gresie și faiantă

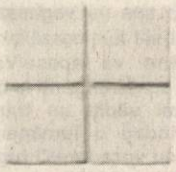

PIASTRELLE

Pasiune pentru detaliu

Din 1 Noiembrie ne găsiți la noul sediu 0257/287.630

Calea Romanilor Nr. 30

(c./2005)

SC ROSKO TEXTIL SRL este unul dintre cei mai importanți investitori din județul Arad cu sediul în Zona Liberă Curtici, societatea face parte dintr-un mare concern care are ca obiect de activitate producția de lenjerie intimă.

Societatea are disponibilă următoarea poziție :

MUNCITOR CROI

CERINȚE :
- **Studii - școala profesională în domeniul textil sau Liceul**
- **Persoană dinamică, organizată;**
- **Abilități de comunicare și lucru în echipă;**
- **Disponibilitate de lucru în 3 schimburi**

SOCIETATEA OFERĂ:
- **salarii atractive si tichete de masa**
- **transportul este gratuit asigură asistență medicală permanentă**

PERSOANELE INTERESATE vor depune un CV și scrisoare de intenție la adresa de e-mail eila@eu.saralee.com sau fax-0257/208.602, 208.601 până cel târziu în data de 28.10.2005. Informații suplimentare la tel. 0257/208.626; 0257/208.676 departament Resurse Umane.

PENTRU INFORMAȚII SUPLIMENTARE sunteți rugați să sunați la numerele de telefon 0257/208.626, 0257/208.627, 0257/208.676; 0742.106.075, 0722.326.389.

(com./10.2005)

S.C. Mediagraf S.A.

ANGAJEAZĂ TIPOGRAF
SALARIU ATRACTIV
VINDE UTILAJE TIPOGRAFICE

STRADA Feleacului FN
orele 8^{00}-15^{00}
TELEFON 250.902

BANCA ITALO ROMENA SpA
GRUPPO VENETO BANCA

CAUTĂ PENTRU AGENȚIA DIN ARAD personal specializat în domeniul bancar pentru următoarea poziție:

OFIȚER CREDITE

(analiză risc și gestiune credite cu specific corporate)

Cerințe
- **minim 3 ani experiență pe o poziție similară**
- **persoană analitică**
- **cunoașterea unei limbi de circulație internațională (cunoașterea limbii italiene constituie avantaj)**

Persoanele interesate sunt rugate să trimită CV prin fax la nr. **0257-338.262** sau prin e-mail la adresa **office.arad@italo-romena.ro** până la data de **24 octombrie a. c.**

(com./10.2005) *Numai candidații selectați vor fi contactați.*

BANCA COMERCIALA CARPATICA S. A. - Sucursala Arad

Forța și inteligența capitalului românesc!

organizează concurs pentru ocuparea postului de

Administrator credite

CONDIȚIILE NECESARE PARTICIPĂRII SUNT:
- **studii superioare de specialitate**
- **experiență în domeniu**
- **cunoștințe de operare PC (MS Office - Word, Excel)**
- **dornic de a învăța lucruri noi și de a dobândi calități analitice corespunzătoare**
- **bune abilități de comunicare, spirit organizatoric**
- **persoană loială, deschisă, dinamică și pragmatică**
- **cunoașterea unei limbi străine constituie un avantaj**

CEI INTERESAȚI sunt rugați să transmită CV-ul, însoțit de scrisoarea de intenție, până la data de **28.10.2005**, la nr. de **fax: 0269/233.371**, prin e-mail, la adresa **resurseumane@carpatica.ro** sau la sediul Centralei BCC din **Sibiu, str. Autogării nr. 1, cod 550135.**

Persoanele selectate vor fi informate telefonic asupra datei și orei de susținere a concursului.

(com. 2226/2005)

EKR ELEKTROKONTAKT ROMANIA

Als Systemlieferant für die Automobilindustrie produzieren wir für unsere internationalen Kunden seit über 9 Jahren erfolgreich in Westrumänien. Für unseren Standort in Pâncota suchen wir einen engagierten

Assistenten des Fertigungsleiters

Ihre Aufgaben:
- Qualitätsverbesserungen bei manuellen Tätigkeiten
- Sicherstellung von Abläufen
- Ordnung und Sauberkeit sicherstellen und überwachen
- Durchführen der Maßnahmen im Fertigungsbereich

Ihr Profil:
- Technische Hochschulausbildung
- Fähigkeiten selbständig zu arbeiten, Eigeninitiative
- Deutsch in Wort und Schrift
- Flexibilität und Verantwortungsbewusstsein
- Berufserfahrung in Qualitätssicherung oder Fertigung sind erwünscht
- Führungsfähigkeit

Unser Angebot:
- Die Möglichkeit zur Mitarbeit in einem jungen und motivierten Team als Teil eines erfolgreichem Unternehmens
- Entwicklungs- und Aufstiegsmöglichkeiten in einem internationalen Unternehmensverbund
- Leistungsgerechte Entlohnung und gute Arbeitsbedingungen
- Kostenloser Transport und arbeitsmedizinische Betreuung

Wir bieten Ihnen die Möglichkeit, im Rahmen zukunftsorientierter Aufgabenstellungen frühestmöglich Verantwortung zu übernehmen und sich gemeinsam mit uns weiter zu entwickeln. Wenn Sie Ihre Zukunft mit Eigeninitiative und Kreativität mitgestalten möchten richten Sie bitte Ihre aussagefähigen Bewerbungsunterlagen (in deutscher Sprache) an:

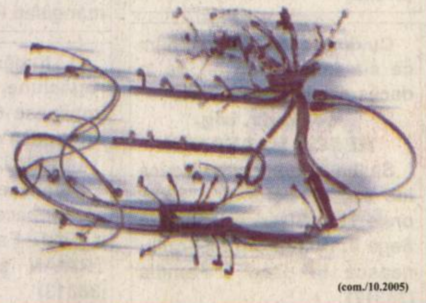

EKR ELEKTROKONTAKT ROMANIA
Str. Ghiocelor, nr.6, 317280 Sântana, Jud. Arad
Tel. 0257-462089; Fax 0257-462090; E-mail: rretter@autoelectric.ro

(com./10.2005)

Angajăm PERSONAL pentru CULES CIUPERCI în ciupercărie

Informatii tel. 0729.009.109

(c.305/2005)

SANPAOLO IMI BANK ROMANIA
VĂ PREZINTĂ
CREDITELE IMOBILIARE
PERIOADA DE CREDITARE PÂNĂ LA 30 DE ANI
DOBÂNDA LEI
8,5 %
Informații suplimentare
ARAD, B-dul. Revoluției, Nr. 88
TELEFON: 0257 / 308.230

ADEVĂRUL
Cotidian independent Arad

ARIS S.A.
Partenerul întreprinzătorilor care se respectă
s.c. ARIS s.a. Arad
Calea Victoriei 33-35
Fax: 250.675
Tel: 256.488 257.337

20 pagini | LUNI, 24 OCTOMBRIE 2005 | 70 bani (7.000 lei)
Anul XVII, nr. 4656 | E-mail: adevarul@arad.ro; adv.pub@arad.ro | http://adevarul.arad.ro
Publicație auditată de BRAT | Tiraj mediu zilnic vândut: 27 845

O singură cale

Ștefan Tabuia

Oricâte reminiscențe istorice persistă în mentalul românilor și maghiarilor și oricâte răni au rămas deschise și astăzi, pentru cele două popoare așezate una în vecinătatea celeilalte există o singură cale spre viitorul comun în marea familie a Uniunii Europene. Prima ședință a guvernelor român și maghiar de la București este cel mai important pas politic făcut în direcția apropierii și reconcilierii. Conștienți că viitorul este mult mai important pentru cele două națiuni decât o încheiere istorică a conturilor, atât problematica abordată la ordinea de zi, cât și documentele semnate la Palatul Victoria sunt tot atâtea dovezi ale dorinței părților de a conlucra într-un climat constructiv pentru rezolvarea în spirit european a problemelor de interes reciproc. Ca un gest de curtoazie față de oaspeți și în același timp parteneri, Călin Popescu Tăriceanu a avut cuvinte de apreciere la adresa miniștrilor UDMR, care sunt ai României și acționează în conformitate cu statutul acestora în guvernul țării. La rândul său, premierul maghiar Gyurcsány n-a ezitat să recite câteva versuri din poezia „La Dunăre" (autor Attila József), în care se vorbește despre concilierea popoarelor dunărene, despre cooperarea celor două popoare.

Trecând la partea practică a ședinței comune, guvernanții români și maghiari au hotărât deschiderea de consulate la Gyula (român) și la Miercurea-Ciuc (maghiar), au semnat o declarație comună privind facilitarea procedurilor de trecere a frontierei prin introducerea controlului vamal în timpul mersului trenurilor, în scopul reducerii timpilor de staționare. S-a găsit, de asemenea, o cale reciproc acceptabilă de rezolvare, fie și parțială, a contenciosului Gojdu, prin crearea unei fundații româno-maghiare, în scopul asigurării unor burse pentru elevii și studenții români și maghiari.

(Continuare în pagina 6)

În prezența Excelenței-Sale Hervé Bolot, Ambasadorul Franței în România

S-a deschis Festivalul Internațional de Teatru Francofon

Foto: V. Musca

Profesorul Florin Didilescu îi vorbește distinsului oaspete în limba sa maternă

Festivalul Internațional de Teatru Francofon adună în fiecare toamnă sute de tineri din toată țara și din țările francofone ale lumii la Arad, pentru câteva zile memorabile de teatru, de comunicare în limba franceză, de prietenie. Pentru prima oară în istoria acestui festival, la ediția cu numărul 13, care, iată, poartă doar noroc, „formula magică" de deschidere a fost rostită de **Excelența-Sa Hervé Bolot, Ambasadorul Franței în România**, alături de **Florin Didilescu, președintele Asociației AMIFRAN**. Ambasadorul s-a adresat tinerilor francofoni care, ieri la orele prânzului, au umplut sala mare a Teatrului „Ioan Slavici": **„Sunt foarte emoționat să mă aflu printre voi"**. Ambasadorul Franței i-a îndemnat pe tineri să continue să facă teatru și să o facă din toată inima, mărturisind că, personal, nu este străin de manifestările scenei, activând într-o trupă de teatru în anii tinereții.

Cătălina Latu

(Continuare în pagina 8)

ILC International Language Centre
DIN 24 OCTOMBRIE
CURSURI DE LIMBI MODERNE
ENGLEZĂ, GERMANĂ, ITALIANĂ, FRANCEZĂ
ÎNSCRIERI:
LUNI - VINERI: 11:00 - 20:00
SÂMBĂTĂ: 11:00 - 14:00
MĂRĂȘEȘTI, 4
TEL.: 0257.257.223
(com./10.2005)

Strasbourg

Mâine va fi prezentat raportul de monitorizare a României

Pag. 10

ABONEAZĂ-TE la ADEVĂRUL
PENTRU CA TU SĂ FII BINE INFORMAT!
Abonamente se pot face atât la factorii poștali, cât și la oficiile poștale din fiecare localitate.
Prețul abonamentului este de 100.000 lei/ 10 lei noi

Concursul de idei arhitectonice a luat sfârșit

Centrul Vechi al Aradului - schimbat la față de proiectanți tineri

Arh. Șerban Sturdza și arh. Doru Chișbora (primul și al doilea din stânga) sunt mulțumiți de calitatea proiectelor; primarul Falcă așteaptă concretizarea ideilor...

Concursul Național de Idei Urbanistice, pentru reabilitarea centrului vechi al Aradului, a luat sfârșit sâmbătă dimineață. Echipele de arhitecți (cu patalama), care și-au imaginat zona într-o manieră care să se muleze pe secolul în care trăim, au fost depășiți, pe „turnantă", de două... studente la Arhitectură (**Loredana Ambruș și Mădălina Burgoci**), care au făcut echipă cu tinerii proiectanți profesioniști **Cătălina și Dragoș Bocan**. Astfel, în sala festivă a Palatului Administrativ, mediei arădene i-au fost prezentate proiectele care au încercat să-i dea Pieței Catedralei, străzii Mețianu, respectiv Pieței Avram Iancu, o nouă înfățișare.

Eugenia Pantea

(Continuare în pagina 3)

Tabletă

Eugen Simion

Limitele compromisului

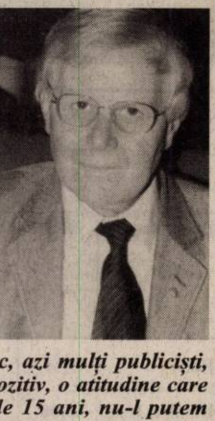

Un tânăr și foarte talentat critic, Andrei Terian, îmi reproșează faptul că scriind despre autori ca Ion Caraion și Ștefan Augustin Doinaș, care au colaborat cu securitatea, m-am eschivat să dau o judecată clară despre atitudinea lor zicând că nu pot face acest lucru întrucât n-am trecut, ca ei, prin infernul pușcăriilor comuniste. Încerc să-i răspund prin această tabletă. Remarc mai întâi faptul că tânărul meu confrate folosește un limbaj civilizat și nu se erijează într-un procuror moral incoruptibil, cum fac, azi mulți publiciști, tineri sau vârstnici. Un fapt, repet, pozitiv, o atitudine care permite, în fine, dialogul pe care, de 15 ani, nu-l putem duce în critica românească tocmai din pricina procurorilor răsăriți peste noapte...

(Continuare în pagina 8)

MOBILA 1200 m² OLD GALLERY Cicio Pop nr.19 MOBILA 1200 m²
(c.980/2004)

Meditația zilei

„Una este să crezi, și alta - să fii credul."
(T. Mușatescu)

Calendar

Luni, 24 octombrie

Astăzi, Soarele răsare la ora 6 și 42 de minute și apune la ora 17 și 17 minute. Au trecut 296 de zile din acest an. Au mai rămas 69 de zile până în 2006.

Praznicul zilei: Biserica ortodoxă: Sf. Mare Mc. Areta; Sf. Mc. Sevastiana și Valentin.

Comenzi taxi

- ALFA PLUS 949; 349.349
- TAXI ALFA 945; 22.88.88; 25.25.26; 0723-200.301; 0745-50.60.70
- TAXI ARAD 940; 0722-755.440; 0740-252101
- STAR 212.222; 0722-361.011; 0745-645.645
- FAVORIT 280.000; 281.111; 0740-083.333; 0724-409.992
- EUROPA 275.555; 0723-677.555; 0744-828.163
- VALI DIESEL 280.705; 280.100
- MIRCO MILI 230.530; 230.730; 0740-152.828; 0723-062.366
- DELMAR 229.220
- TAXI VERBIȚĂ 0726.336.969; 0741.200.300; 944

Casă de piatră!

Sâmbătă, colegul nostru Călin Mnerie și-a unit destinul cu aleasa inimii sale, Adela. Colegii din redacție doresc tinerei perechi să întâlnească pe drumul căsniciei încrederea, bunătatea, înțelegerea și dragostea.

La mulți și fericiți ani!

Piața de mașini

Ziarul „Adevărul" vă dă posibilitatea să publicați anunțul de vânzare al automobilului dumneavoastră, însoțit de poză. Iată câteva modele...

Volkswagen Polo

An fabricație: 2002
Kilometri parcurși: 160.000
Capacitate cilindrică: 1,4
Tip combustibil: benzină.
Preț: 7.800 euro.

Opel Vectra

An fabricație: 2001
Kilometri parcurși: 132.000
Capacitate cilindrică: 1,7
Tip combustibil: benzină
Preț: 8100 euro

Perfecționare

Pe perioada Festivalului Internațional de Teatru Francofon, „Amifran", în colaborare cu Centrul Cultural Francez Timișoara organizează un stagiu internațional - „Franceza prin teatru" - pentru pregătirea profesorilor de limbă franceză. Și-au anunțat participarea 18 profesori din Ucraina, Republica Moldova, Macedonia și România.

Cursurile stagiului se vor desfășura dimineața, la Turnul de apă, iar „practica" în fiecare după-amiază, la festival.

V. F.

Meteo

Vremea va fi schimbătoare. Ziua cerul va fi temporar noros și izolat va ploua slab. Dimineață, izolat va fi ceață. Vântul va sufla slab la moderat din S-V.

Temp. max.: 15 la 18° C.
Temp. min.: 6 la 9° C.

Reclamații privind difuzarea ziarului se pot face la telefonul 281.797, între orele 9-16.

Utilitare

PIEȚE, TÂRGURI

Astăzi este zi de piață la Curtici, Nădlac, Bocsig, Gurahonț, Moneasa, Pilu, Vladimirescu. Tot astăzi se organizează târg săptămânal la Gurahonț și Bârzava.

Mâine, marți, este zi de piață la Sebiș, Almaș, Apateu, Semlac, Sântana, Șilindia, Vârfurile.

PRIMĂRIA MUNICIPIULUI

Program de relații cu publicul (camera 5) luni-vineri între orele 8-20. Tel. 284.744, tel. centrală 281.850.

FARMACII DE SERVICIU

• Farmacia **REMEDIUM** Arad, B-dul Revoluției nr. 52-54. Program luni-vineri: 7,30-20,00; sâmbătă 8,00-14,00. Telefon 233.195.

• Farmacia **„OMNIAFARM"**, Calea Aurel Vlaicu, Bl. Z28, cu program zilnic de la orele 8,00-22,00. Telefon 271.724.

• **Spitalul Clinic Județean Arad** are un nou număr de telefon: 220000; 220001; 220002; 220003

URGENȚE STOMATOLOGICE

* Cabinetul de pe str. Crișan (în spate la Gionelli) are program non-stop. Telefon: 253794.

* **POLICLINICA DR. TURCIN**: zilnic, orele 8-20. Telefon 285510, 250332. Cabinete: cardiologie, interne, chirurgie, chirurgie plastică, boli infecțioase, ginecologie, ORL, oftalmologie, neuropsihiatrie, ecografie, medicina muncii, fizioterapie, fișe auto/port armă.

ÎNTRERUPERI CURENT

Luni, 24 oct.: h 9-14: Micălaca Bl. 360
Marți, h 9-14: Micălaca bl. 366, 367, 357

CITIRE APOMETRE

Luni, 24 oct.: Egalității, Doinei, Războieni, Răzvan, Orient, Gara Poștei, Orion, Satelit, Cometei, T. Cipariu, Privighetorii, Rozelor, Cocorilor, Pelinului, Griviței fără soț, Gh. Doja fără soț, E. Murgu, Cpt. Ignat, Dorobanților, Badea Cârțan, N. Alexici (Brumărel), M. Scaevola, Preparandiei, Mețianu, Românului, P-ța Catedralei, Academia Teologică, Mihai Eminescu, Simion Balint, Aron Cotruș, Revoluției fără soț, Blajului, S. Drăgoi, Bolintineanu, Traian Moșoiu, Alecu Russo, Carol Davilla

ADMINISTRAȚIA FINANȚELOR PUBLICE

Administrația Finanțelor Publice a municipiului Arad: Asistență contribuabili - telefon 280.633, 280.733, int. 198 (persoane fizice) și 129 (persoane juridice) int. 166 (relații publice) între orele 8,00-16,00. Informații suplimentare la www.finantearad.ro

APEL UNIC DE URGENȚĂ (SALVARE, POLIȚIE; POMPIERI) 112

S. C. DISTRIGAZ-NORD S. A. TÂRGU MUREȘ

Sucursala de Distribuție a Gazelor Naturale Arad, Dispeceratul permanent tel: 218.928; 256.928

VERIFICARE METROLOGICĂ ȘI REPARAȚII CONTOARE APĂ: 255.274; 0723-343.976

DERANJAMENTE CURENT ELECTRIC 235.991

INFORMAȚII CFR 231.777

PROTECȚIA CONSUMATORULUI

B-dul Revoluției, nr. 50. Telefon: 257049

DIRECȚIA DE SĂNĂTATE PUBLICĂ - serviciul de permanență: 254.438

GARDA FINANCIARĂ

B-dul Revoluției nr. 79, telefon: 280971

INSPECTORATUL TERITORIAL DE MUNCĂ ARAD

Str. Episcopiei nr. 11-13, tel.: 211762, 211862, 257251

AGENȚIA JUDEȚEANĂ PENTRU OCUPAREA FORȚEI DE MUNCĂ

Str. Călugăreni nr. 1A, tel.: 281998, 214551, 0357.412.500

CORPUL GARDIENILOR PUBLICI: tel.: 280.557

Rețeta zilei

Fursecuri cu miere

***Ai nevoie de:** 100 g miere, 1 ouă, 1 lingură zahăr, 1 lingură ulei, 150 g făină, 1 vârf de cuțit de bicarbonat.*

Cum procedezi: Freci bine mierea cu oul și zahărul, apoi adaugi pe rând uleiul și făina amestecată cu bicarbonatul. Frământi bine aluatul, pui apoi forma specială de biscuiți la mașina de tocat și treci aluatul sau întinzi o foaie de 1 cm grosime și o tai cu formele de fursecuri sau cu un cuțit. Așezi fursecurile într-o tavă unsă cu margarină și tapetată cu făină și le coci la foc potrivit 25 de minute. Poftă bună!

HEMOROIZI
Cabinet privat Dr. ONIȚA
Consultații și tratament proctologic complet

Semne de alarmă:
- exteriorizarea hemoroizilor
- sângerarea
- durerea
- mâncărimea anală

Tratamentul:
- Nu necesită internare, anestezie și nici operație în 90% din cazuri
- Rezultate foarte bune
- Tarife reduse

ARAD TIMIȘOARA
www.madestetic.ro Tel. 0740.336.899; 210067 (c.733/2004)

Horoscop

Luni, 24 octombrie

Berbec (21.03-20.04). Sunteți foarte hotărât să vă faceți ordine în viață, însă nu prea știți cu ce să începeți.

Taur (21.04-20.05). Mizați prea mult pe niște informații neverificate, iar judecata vă va fi influențată de unele emoții puternice.

Gemeni (21.05-20.06). Veți fi apreciat de superiorii dvs. la locul de muncă.

Rac (21.06.-22.07). O mare reușită vă va produce o satisfacție care va dura întreaga lună.

Leu (23.07-22.08). Relația dvs. afectivă va merge mai bine decât v-ați așteptat.

Fecioara (23.08-22.09). Activitățile intelectuale vă priesc în această zi și v-ați putea face unele planuri de viitor.

Balanța (23.09-22.10). Este posibil să încheiați o afacere deosebit de rentabilă.

Scorpion (23.10-21.11). Ați putea câștiga foarte mult la locul de muncă, dacă ați fi mai diplomat.

Săgetător (22.11-21.12). Ambițiile dvs. nu vor avea deocamdată șanse să fie satisfăcătoare în întregime, iar perseverența nu vă va fi de nici un folos.

Capricorn (22.12-19.01). Întâlnirea cu o veche cunoștință de-a dvs. de sex opus, vă va scoate din încordare și vă va binedispune.

Vărsător (20.01-20.02). Bugetul dvs. se va mări substanțial, datorită unor speculații pe care le-ați făcut cu mai mult timp în urmă.

Peștii (21.02-20.03). Pe plan profesional, veți da dovadă de o foarte bună capacitate organizatorică, abordând cu succes orice activitate.

Cur$ul valutar

VALORI ÎNREGISTRATE LA SFÂRȘITUL SĂPTĂMÂNII — Astăzi

Denumirea valutei	BNR	BCR		BRD		SAN PAOLO IMI BANK		Banca Românească		Banca Romexterra		Alpha Bank		Casa Schimb Luxor	
		C	V	C	V	C	V	C	V	C	V	C	V	C	V
Euro	3,61	3,56	3,64	3,57	3,64	3,53	3,63	3,58	3,64	3,58	3,63	3,56	3,64	3,580	3,610
Dolar S.U.A.	3,00	2,97	3,06	2,95	3,03	2,92	3,03	2,96	3,02	2,96	3,04	2,95	3,04	2,980	3,015
Forint	0,0142	0,013	0,015	0,0135	0,0146	0,0130	0,0149	-	-	0,0139	0,0144	-	-	0,0140	0,0144

Redactor șef: Ștefan Tabuia - 280854 **Secretariat de redacție:** Gabriela Groza, Doru Sinaci - 280854
Departament: Informații: Eugenia Pantea, Madiana Mican, Cosmin Trif, Anca Hălmăgean, Călin Mnerie - 280003; **Politic:** Ioan Iercan, Daniel Albu, Simion Todoca - 280943; **Economic:** Doru Sava, Gerlinde Knap, Cosmin Mihuța - 281738; **Cultură, Învățământ:** Vasile Filip, Cătălina Latu, Vasile Sărăndan - 280003; **Social:** Tristan Mihuța, Romulus Dubăț, Diana Duțu, Alin Olteanu - 281855; **Sport:** Daniel Scridon, Adrian Hărțău, Leonard Sfâra - 281701; **Fotoreporteri:** Ștefan Matyaș, Viorel Musca, Margareta Szegö - 281701

ADEVĂRUL
Cotidian independent Arad
Editor: S.C: Adevărul Arad S.R.L.
COD FISCAL R1681938 COD SICOMEX 19.604 CERTIFICAT J02/1886/31 X 1991 COD SIRUES 020956601 ISSN 12220-7486

Director editor: Mircea Țâșcă Secretariat - 281802, fax - 280655
Șef departament difuzare: **Gabriel Constantinescu** - 280318
Șef departament publicitate: **Florin Truț** - 280904
Șef departament marketing: **Sorina Ambruș** - 280904
Mare publicitate - 280904, Mica publicitate - 210775
Tiparul executat la: SC Inform Media SRL, Calea Torontalului, DN 6, km 5,7, Timișoara

Concursul de idei arhitectonice a luat sfârșit

Centrul Vechi al Aradului - schimbat la față de proiectanți tineri

(Urmare din pagina 1)

Înainte de toate însă, președintele juriului, în persoana arhitectului **Șerban Sturdza** (în același timp - președintele Ordinului Arhitecților din România), a precizat: **„Au participat la concurs șapte proiecte, care au fost îndelung studiate de membrii juriului. După vizionarea lor, au fost discutate fiecare în parte, stabilindu-se, în prelabil, criteriile care trebuie să stea la baza aprecierii finale; a urmat o nouă vizionare a proiectelor, după care traseul luat în calcul spre a fi reamenajat a fost bătut la pas. În fine, analizarea proiectelor s-a terminat vineri seara, la orele 22,00, când a fost desemnat și câștigătorul concursului."**

Președintele juriului a mai spus că în nici unul dintre cele șapte proiecte prezentate nu au fost prezentate soluții demne de a fi luate în considerare pentru capetele străzii Mețianu (debușeurile cu cele două piețe), fapt pentru care premiul întâi nu a fost acordat. Așa stând lucrurile, arhitectul **Doru Chișbora,** președinte al Ordinului Arhitecților din România - Filiala Arad (și membru al juriului) a dat citire premiaților: locul a doilea a fost ocupat, așadar, de arhitecții **Cătălina și Dragoș Bocan**, respectiv studentele al Arhitectură **Loredana Ambruș și Mădălina Burgoci** (proiect premiat cu suma de 17.000 de lei noi); pe a treia treaptă a podiumului au urcat două proiecte, unul aparținând arhitecților **Rodica Feier și Paul Feier,** iar celălalt arhitecților **Adalbert Botoș și Aida Botoș** (primind, la rândul lor, suma de 17.500 de lei noi); nu în ultimul rând, o mențiune (de 3810 RON) a primit proiectul arhitecților **Stanislaus Pall și Margareta Pall** (Germania), în echipă cu arh. **Zoltan Varkonyi** (Arad).

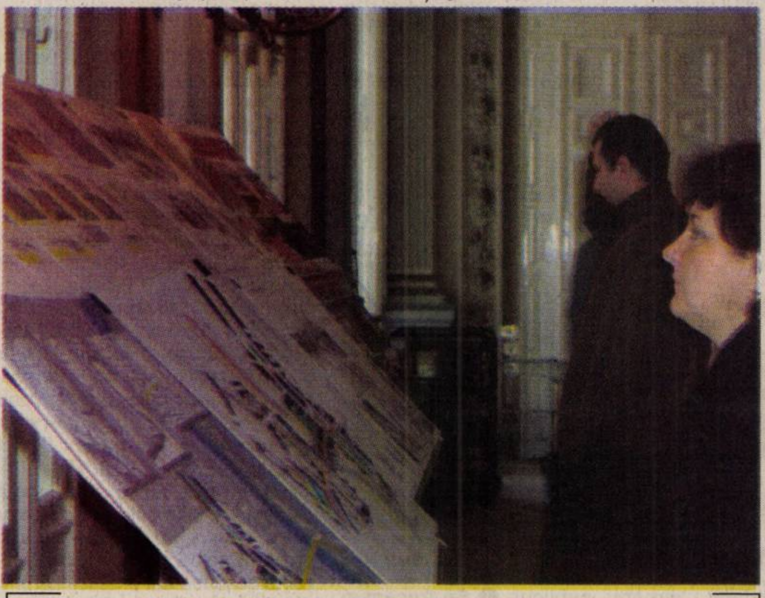

Arhitecții au analizat toate amănuntele prezentate în proiectele contracandidaților lor

Având în vedere că imaginea unui proiect arhitectonic nu poate fi deslușită cu ușurință în paginile unui ziar, am încercat să spicuim, din prezentarea câștigătorilor de sâmbătă, câteva dintre noutățile la care arădenii se pot aștepta. Astfel, câștigătorii premiului al doilea „văd" Catedrala din piața cu același nume, mult mai bine bine pusă în evidență, prin mărirea spațiului pietonal din fața acesteia; șoseaua va fi „împinsă" ceva mai în centrul perimetrului pieței, iar în spatele zonei agroalimentare și deasupra acestea se întrevăd amfiteatre orientate înspre Catedrală, de unde să se poată urmări în condiții deosebite slujbele religioase, atunci când sunt sărbători și biserica este arhiplină. De asemenea, strada Mețianu va căpăta un aer proaspăt, devenind exclusiv un spațiu pietonal, pavat cu dale; nu în ultimul rând, în Piața Avram Iancu se întrevăd o serie de obiecte menite să asigure un confort vizual deosebit; în plus, se prevede construirea unei parcări subterane, de un singur nivel, arhitecții explicând această decizie prin existența unei pânze freatice extrem de ridicate în zonă.

Mai menționăm că primarul Gheorghe Falcă a fost alături de arhitecți de la un capăt la celălalt al întâlnirii de sâmbătă, apreciind efortul depus de concurenți pentru imaginarea unui spațiu european în zona centrului vechi al Aradului. Se cuvine să consemnăm și felicitările primite de edilul-șef, de la președintele Ordinului Arhitecților pe România, pentru ideea și dorința de a organiza un concurs de felul acesta. „Exercițiul concursului este singurul în măsură să ne pună să evaluăm capacitățile noastre profesionale." - a spus arhitectul Șerban Sturdza.

Cronica măruntă

● La sfârșitul acestei săptămâni, efectivele Inspectoratului Județean de Jandarmi Arad au fost mobilizate pentru a asigura ordinea publică la mai multe evenimente. Cum aceste trei zile au fost destul de bogate în spectacole, jandarmii s-au împărțit în mai multe locuri. Astfel, pentru a evita incidentele neplăcute, în zilele de vineri, sâmbătă și duminică, câte zece jandarmi au fost prezenți, în permanență, în Piața Avram Iancu, unde se desfășoară festivalul vinului. **„În plus, șase oameni au fost prezenți la gala de box, desfășurată vineri seara, și cinci au asigurat ordinea sâmbătă, pe stadionul Contor Zenner, la meciul de rugby"** ne-a spus mr. **Nicolae Slev**.

● Conform statisticilor deținute de Direcția Agricolă Arad, vânzarea de păsări a scăzut în ultima perioadă cu un procent de aproximativ 30%. Diminuarea vânzărilor se datorează, în mare parte, identificării cazurilor de gripă aviară în țară. La nivelul județului există cinci mari crescătorii de păsări, iar per total, la Arad, sunt înregistrate 2,2 milioane de înaripate.

● Temperaturile scăzute din ultima săptămână au favorizat o creștere a cazurilor afecțiunilor respiratorii. Zilnic, mai mulți pacienți au apelat la Serviciul de Ambulanță, cerând indicații pentru scăderea febrei datorate unei viroze. Pentru prevenirea acestor infecții, medicii recomandă în special evitarea aglomerațiilor de unde s-ar putea contacta virusul și o alimentație bogată în vitamine și proteine.

● După primele trei etape de recalculare a dosarelor de pensie, în județul nostru, pensia medie a crescut cu 440000 de lei. Cea mai mică majorare este de 10000 de lei, iar cea mai mare ajunge la șase milioane.

● Cheltuielile suplimentare cu plata pensiilor pe luna septembrie 2005, după punerea în plată a pensiilor recalculate în cele trei etape, în județul Arad, este de peste zece miliarde lei.

Deși a predat geografia

O femeie și-a pierdut... busola

Marile magazine sunt cele mai tentante pentru hoți. În ciuda faptului că marea majoritate a supermarketurilor sunt dotate cu camere video, din disperare sau din obișnuință, oamenii riscă să ia diferite produse „uitând" să le plătească. Este și cazul unei foste profesoare de geografie - istorie care a fost prinsă de jandarmii din cadrul Inspectoratului Județean de Jandarmi Arad, în timp ce încerca să subtilizeze o sticlă de rom de la Profi. **„Costul sticlei respective era de 104000 lei. Interesant este că, până în momentul intervenției noastre, din aceeași unitate a dispărut băutură în valoare de aproximativ patru milioane de lei"** ne-a informat **mr. Nicolae Slev** din cadrul Inspectoratului Județean de Jandarmi Arad.

În urma celor întâmplate, **Mariei Motelka**, în vârstă de 47 de ani, din Peregu Mare, i s-au întocmit actele premergătoare pentru infracțiunea de furt calificat, urmând ca acestea să fie înaintate Parchetului de pe lângă Judecătoria Arad.

A. Hălmăgean

Mâine, de Ziua Europeană a Justiției Civile

Judecătoriile, Tribunalele, Parchetele - cu ușile deschise

Tribunalul Arad organizează, în cursul zilei de mâine, (**25 octombrie** fiind desemnată **Ziua Europeană a Justiției Civile**), o manifestare de tipul „ușilor deschise", al cărei scop este acela de stabilire a unei relații de încredere între cei care înfăptuiesc actul de justiție (magistrații) și beneficiarii acestuia, (respectiv justițiabilii).

Președintele Tribunalului Arad, **Petru Balaș,** ne-a declarat: **„Invităm la sediul instanței, în cursul zilei de mâine, pe toți cetățenii interesați de această manifestare, precum și grupuri organizate de elevi și studenți, cărora li se vor face cunoscute activitățile specifice instanței, condițiile de muncă ale magistraților, etapele pe care trebuie să le parcurgă un dosar până la soluționare etc."**

Porțile Tribunalului Arad vor fi deschise pentru vizitatori între orele 9,00 și 14,00. Cei interesați se pot prezenta la parterul instituției.

Nu în ultimul rând, prim-procurorul Parchetului de pe lângă Tribunalul Arad, **Sabin Mariș**, aduce la cunoștința arădenilor interesați: **„Mâine vor fi deschise pentru publicul larg și porțile Parchetelor de pe lângă Tribunalul Arad, Lipova și Chișineu-Criș. Din păcate însă, la acțiune nu pot participa Parchetele de pe lângă Judecătoria Gurahonț și Ineu, din motive obiective. Cetățenii vor putea afla care este circuitul unui dosar la Parchet și, de asemenea, care sunt principalele etape procesuale într-un dosar penal, până la soluționarea sa de către procuror."**

La acțiune vor participa și Judecătoriile din municipiu și județ.

Eugenia Pantea

Captură de țigări la Nădlac

În cursul zilei de sâmbătă, lucrătorii vamali și polițiștii de frontieră din Punctul de trecere al Frontierei Nădlac, au depistat 244.500 de pachete de țigări netimbrate (nedeclarate în documentele de însoțire a mărfii), în valoare de 9,7 miliarde de lei, ascunse într-un TIR ce se deplasa la Viena. Șoferul, cetățean român (în vârstă de 25 de ani), a declarat că nu cunoaște modalitatea prin care au fost încărcate țigările în compartimentul de marfă al TIR-ului pe care îl conducea, deși a asistat, la București, la încărcarea mărfii destinate unei firme din Austria.

„Polițiștii de frontieră i-au întocmit bărbatului actele premergătoare urmăririi penale sub aspectul săvârșirii infracțiunii de prezentare de acte nereale la autoritatea vamală, cercetările fiind continuate sub supravegherea procurorului, în vederea stabilirii întregii activități infracționale și depistarea tuturor persoanelor implicate în activitatea ilegală, la finalizarea cazului urmând a fi luate măsurile legale care se impun. Totodată, țigările nefiind declarate, autoritatea vamală a luat măsura reținerii lor, în vederea confiscării, conform prevederilor din regulamentul de aplicare a Codului Vamal al României, firma transportatoare fiind sancționată contravențional cu o amendă de 75.000.000 de lei. Acesta este cel de-al șaselea transport ilegal de țigări înregistrat în acest an." - declară **Robert Iudt,** purtătorul de cuvânt al Poliției de Frontieră.

Eugenia Pantea

Jaf în Vlaicu

Banii unei case de schimb - furați în prezența angajatei

După numai două săptămâni de la simularea (de către lucrătorii D.P.I.R., din cadrul Inspectoratului de Poliție Județean Arad) unui jaf armat la o casă de schimb valutar din Arad, sâmbătă s-a petrecut un eveniment **adevărat** de genul acesta, însă fără arme.

Angajata unei case de schimb valutar din cartierul Aurel Vlaicu a plecat acasă, vineri după-amiază, după ora închiderii, ca de obicei, cu încasările de peste zi în geantă. Sâmbătă dimineață însă, după ce a coborât din scara blocului în care locuia și a dat să meargă la serviciu, a urcat în mașină și a aruncat pe bancheta din dreapta scaunului șoferului geanta ce conținea nu mai puțin de 600 de milioane de lei. În clipa imediat următoare, doi bărbați au deschis ambele portiere din fața ale mașinii, fata s-a speriat, timp în care cel ce deschisese portiera din dreapta a sustras geanta cu bani și s-a făcut nevăzut, urmat, îndeaproape, de ortacul său. Cei doi nu erau mascați, nu au amenințat-o pe femeie în nici un fel și nici nu au agresat-o. Pur și simplu au luat banii și au fugit. Polițiștii sunt de părere că hoții au urmărit-o pe angajata casei de schimb valutar mai multă vreme și că lovitura dată a fost rodul unei „documentări" prealabile minuțioase. Cercetările specialiștilor continuă.

Eugenia Pantea

Universitatea de Vest „V. Goldiș" alături de românii din Ungaria

La sfârșitul acestei săptămâni, la invitația „Autoguvernării românilor" din Békescsaba, rectorul Universității de Vest „Vasile Goldiș", prof. dr. A. Ardelean, s-a întâlnit la Bekescsaba cu membrii biroului executiv și cu dl. ing. Szudar L., directorul postului de televiziune TV Csaba.

În discuțiile purtate au fost abordate probleme cu care se confruntă comunitatea românilor în definirea identității naționale.

După ce a prezentat donația de carte și de DVD-uri pentru biblioteca Autoguvernării și bisericii ortodoxe, prof. dr. A. Ardelean s-a întâlnit cu doi bursieri ai UVVG, de la Facultatea de Științe umaniste, politice și administrative, apoi a lansat ideea înființării unei emisiuni de televiziune pentru românii din Békescsaba, la postul județean TV Csaba. Emisiunea, de 20 de minute, va fi difuzată bilunar, duminică seara, și va fi realizată cu ajutorul specialiștilor de la Studioul de film și televiziune al Universității „Vasile Goldiș".

La finalul întâlnirii - ing. Grosz Gh., președintele Autoguvernării românilor din Ungaria, a mulțumit d-lui rector A. Ardelean pentru interesul constant și modul concret de ajutor acordat comunității românești din Békescsaba.

V. Jireghie

O bere de un milion

Zilele trecute, efectivele Inspectoratului Județean de Jandarmi Arad l-au sancționat contravențional pe **Nicolae Florin Bodea** de 34 de ani din Arad, după ce l-au găsit consumând bere pe un trotuar de pe strada Petru Rareș, din cartierul Grădiște. **„În mai multe țări consumul de băuturi alcoolice în locuri publice constituie infracțiune. Conform legii, și la noi, băuturile trebuie consumate numai în locuri special amenajate și delimitate"** ne-a informat **mr. Nicolae Slev.**

Nicolae Bodea s-a ales cu o amendă contravențională de un milion de lei.

A. H.

Zi-le... de festival

Dumnezeu a ținut cu vinul și cu Aradul

Dacă vineri, în prima zi a celei de-a III-a ediții a Festivalului Vinului, a fost cum a fost, sâmbătă și ieri a fost și mai și. Adică spre foarte bine. În primul rând pentru că a fost vreme bună, Dumnezeu și-a întors fața spre Arad. Mai apoi pentru că arădenii s-au arătat extrem de receptivi față de această manifestare și au venit în număr mare la eveniment. S-a băut pe săturate, vinul a fost bun și ieftin, și s-a mai și mâncat, fiind, însă, respectată cu strictețe sintagma: „mâncarea-i fudulie, băutura-i temelie". ● Să începem cu sâmbătă. Dimineața, cei mai răsfățați au fost ziariștii. Pentru că organizatorii s-au gândit, și bine au făcut, să dea de băut, în cadru organizat, slujitorilor condeiului. Adică să facă o degustare de vinuri. Episodul, care s-a desfășurat la mică distanță de Piața Avram Iancu, fericita locație a acestei ediții, l-a avut ca mentor (gazda a fost Cafeneaua Literară) pe profesorul universitar Petre Popa, doctor inginer în tehnologia vinului și, în același timp, prorectorul Universității „Aurel Vlaicu" din Arad. Dumnealui, cu bogata sa experiență în domeniu, i-a învățat pe ziariști despre ce, cum și cât vin se poate consuma. Au fost circa 20 de probe de vin, puse la dispoziție de către producătorii care au participat la festival, de la cele albe până la cele roșii, de la vinurile seci la cele dulci. ● Vorbeam de locația de anul acesta, una fericită. Dacă în anii trecuți festivalul s-a ținut la ștrand, anul acesta, grație prof.Corneliu Pădureanu, consilier local, s-a obținut aprobarea ca evenimentul să se țină în Piața Avram Iancu. Și a fost de bun augur, de-a lungul celor trei zile mii de arădeni au răspuns prezent. ● Poate este pentru prima dată când nu s-a ținut cont de personalități. Atât de cele politice, cât și de altele. Și asta pentru simplul fapt că organizatorul principal, Ovidiu Balint, directorul Casei de Cultură a Municipiului Arad, nu a dorit festivisme. Că a făcut bine, o zicem noi, că unora nu le-a convenit ... va vedea el (poate). ● Oricum, notabilitățile au fost prezente, însă au stat la masă cu muritorii de rând. Și nu le-au căzut „gradele". Dimpotrivă, au câștigat la capitolul popularitate. ● Un festival al vinului este ca și inexistent fără muzica adecvată. Dacă vineri, așa cum v-am mai informat, a fost Nelu Ploieșteanu cu orchestra sa, sâmbătă au fost de-ai noștri, de la Arad. Și putem spune că s-au ridicat și chiar au depășit nivelul așteptărilor. Ștefan Muntenaș și Tinu Vereșezan, doi dintre cei mai buni soliști vocali pe care îi are la această oră Aradul, recunoscuți și apreciați și pe plan național, au încântat asistența. Și greu le-a fost organizatorilor și organelor de ordine (polițiști, jandarmi, gardieni publici) să întrerupă concertul la ora 23,00. Pentru că (așa cum s-a stabilit inițial) în fiecare seară la ora 24,00 s-a tras cortina. Nu de alta, dar locatarii din jur să nu fie deranjați. ● Aseară, nu știm cum a fost (festivalul s-a terminat după închiderea ediției). Însă, după cum au promis organizatorii, și aici trebuie să mai amintim, pe lângă Casa de Cultură a Municipiului Arad, Primăria și Consiliul Local Arad, s-a continuat în aceeași notă. Muzicală, bineînțeles. Rapsozii Zărandului, cu Petrică Pașca în prim plan, și Orchestra Zărandul, a Casei de Cultură a Municipiului Arad, au rămas să încânte, din nou, publicul. ● Să trecem și la lucruri mai puțin plăcute și să începem cu un paradox. Un litru de vin vărsat, la oricare dintre producătorii prezenți la festival (Miniș, Recaș, Casa Wine Princess etc.) se vindea cu 50.000 de lei. La standul Restaurantului cu specific slovac „Koliba", din Nădlac, o sticlă de jumătate de litru de apă minerală se vindea cu 25.000 de lei. Deci, un litru de apă minerală avea același preț cu al unui litru de vin. Nu dorim să mai comentăm, însă unii au găsit de cuviință să beneficieze de pe urma festivalului mai mult decât pemite bunul simț. ● Ciudată ni s-a părut și atitudinea celor de la Miniș. Dacă sâmbătă au întârziat, au ajuns în piață doar pe la ora 12,00, ieri, în jurul prânzului, la standul acestora nu s-a mai găsit, în prima fază, recipienți pentru vin (pet-uri de plastic), pentru ca apoi să nu mai ai de unde alege vin. Chestine de marketing. ● Precis o să spună cei de la „Koliba" că avem ceva cu ei, însă nu putem să nu ne întrebăm, și să nu-i întrebăm de ce duminică nu au mai avut cârnați? Sau nu s-au așteptat la asemenea vânzări? ● O altă pată neagră pe obrazul acestei ediții, vizibilă chiar din avion, a fost atitudinea unora dintre concetățenii noștri. Lipsa de civilizație o puteai întâlni peste tot. Resturi de mâncare, ambalaje (pahare și farfurii de plastic, șervețele etc) nu numai că erau abandonate pe masă, ci se găseau din abundeță și pe jos. Nici măcar Polaris-ul, cu oamenii săi care mișunau necontenit pe la mese, nu a reușit să facă față, în timp util, „civilizației" unora dintre noi. ● Un alt aspect negativ a fost acela că au existat prea puțini ofertanți (producători) de vin. Au lipsit particularii, cum a sesizat, printre alții, dr.Sorin Tudor, supervizorul evenimentului, din partea Direcției Sanitar Veterinare Arad. Motivul l-am aflat și este pe cât de simplu, pe atât de complex și trebuie să dea de gândit pe viitor. La ediția de anul trecut, organele de control au făcut exces de zel, amendând doi producători privați, din Podgoria Aradului, cu suma de 200 de milioane de lei, fiecare. Poate, bieții oameni, nu au câștigat atâția bani tot anul, dar nu a interesat pe nimeni lucrul acesta. ● Organizatorii ne-au rugat să-i evidențiem pe cei care au contribuit la buna desfășurare a evenimentului (din fericire nu a fost semnalat nici un incident major pe perioada festivalului). Este vorba despre Poliție (atât cea rutieră, cât și „Paza și Ordinea"), Jandarmerie, Gardienii Publici. Dar și de Polaris (în fiecare dimineață piața arăta lună și bec), Gospodărie Comunală și, nu în ultimul rând, Electrica (sau CONEL, cum vreți). ● Despre cum a fost evenimentul de anul acesta am cerut o părere autorizată domnului dr. ing. Petre Popa, nume de referință în domeniu: „A fost cea mai reușită ediție a Festivalului Vinului. Poate și din cauza faptului că locația a fost mult mai atractivă pentru arădeni. Deși numărul firmelor participante cu produsul vin a fost mai redus, totuși au fost satisfăcute dorințele arădenilor de a cunoaște tainele acestei licori deosebite care a însoțit omul întotdeauna și în toate împrejurările". ● Ovidiu Balint, organizatorul principal, s-a rezumat la a ne spune: „În paralel, la Timișoara a avut loc același gen de festival. Recașul a venit la Arad cu un singur stand. După prima zi au constatat că la Arad au vândut mai mult vin decât în toate standurile lor din Timișoara. Fapt pentru care au mai adus un stand. Au vrut să aducă mai multe, însă nu am mai avut locuri să le punem la dispoziție. Cred că am spus totul". ● Noi am mai fi avut multe de spus (despre clătitele uriașe, despre scrumbiile sau hamsiile prăjite, despre meșterii populari etc.), însă spațiul nu ne permite. Oricum, miile de arădeni care au fost prezenți la festival știu ce s-a întâmplat. Ceilalți care, din varii motive, nu au putut fi prezenți, au ce regreta. Asta până la ediția viitoare.

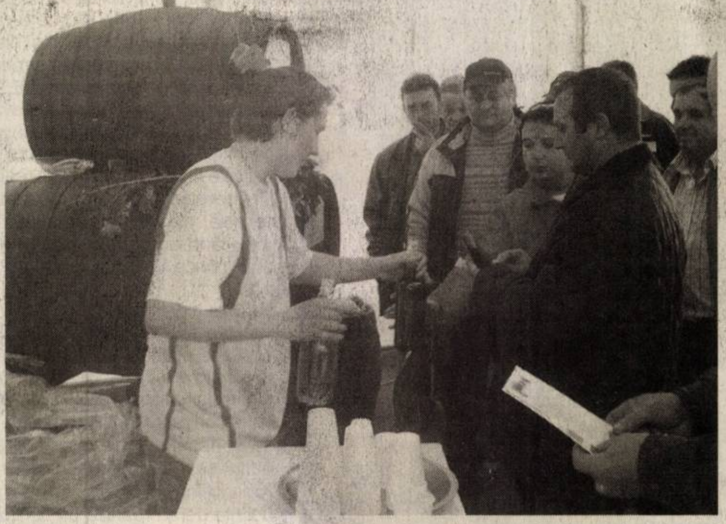

Aglomerație mare la butoaiele cu licoarea lui... Bachus

Romulus Dubăț
Foto: Șt. Matyaș

Tragerea Loto din 23.10.2005

Loto 6/49
16, 29, 28, 33, 6, 24

Noroc
6 0 0 9 5 1 1

LUNI, 24 OCTOMBRIE 2005

TVR 1
7,00 Jurnalul TVR
7,55 Euro-dispecer
8,00 Isabel, în căutarea iubirii - s. (AP)
8,55 Prieteni la masă
9,30 Teleshopping
10,00 Surprize, surprize ... - rel.
11,55 Parteneri de weekend
12,25 Teleenciclopedia - rel.
13,30 Des. animate: Madeline
14,00 Jurnalul TVR
14,30 Teleshopping
15,00 Pro patria
15,30 Kronika. Emisiune în limba maghiară
16,55 Hemingway în Cuba - doc.
18,00 Sănătate pentru toți
19,00 Jurnalul TVR
20,15 Prim-plan
21,00 Iartă-mă!
22,30 Reflector
23,00 Jurnalul TVR
23,30 Nocturne
0,30 Spionii - s.
1,30 Celalată Românie - rel.
2,20 Jurnal TVR-rel.
3,30 Prieteni la masă - rel.
4,00 Iartă-mă!-rel.

TVR 2
7,00 D'ale lu' Mitică-rel.
7,55 Teleshopping
8,30 CeZar și tipar-rel.
9,00 Minorități sub trei dictaturi - rel.
9,30 Poftă bună! - rel.
10,00 Tonomatul DP 2
11,30 Euro-dispecer
11,40 Pasiuni - s.
12,30 Euro-dispecer
12,40 Farmece - s.
13,30 Teleshopping
14,00 Desene animate: Norman cel mare
14,30 Încurcăturile lui Zack - s.
15,00 Împreună în Europa
16,00 Zona de conflict
16,35 Jurnalul TVR
17,00 TVR Timișoara
19,00 Moștenitoarea - s.
20,00 Trăsniții din Queens - s.
20,30 Oameni și ziduri
21,30 Jurnalul TVR
22,00 Jurnalul Euronews pentru România
22,15 **Iubiri și secrete** - dramă, It.,' 04, p. III
0,15 Inspectorul Linley - s.
1,10 Oala sub presiune-rel.
2,10 Nicăieri în Africa - dramă Germania, 2001 - rel.
4,40 Pasiuni - s., rel. AP
5,30 Expres TV

PRO TV
7,00 Știrile Pro TV * Ce se întâmplă doctore?
9,10 Omul care aduce cartea
9,15 Tânăr și neliniștit - s.,rel.
10,15 Zena, prințesa războinică - s., rel.
11,15 La serviciu - rel.
12,15 Bucătăria lui Radu -rel.
13,00 Știrile Pro TV
13,45 Zâmbete într-o pastilă
14,00 Drumul spre victorie - f., rel.
16,00 Tânăr și neliniștit - s.
17,00 Știrile Pro TV
17,45 Teo. Emisiune de divertisment
19,00 Știrile PRO TV
20,15 Striptease - f. SUA, 1996
22,15 La bloc - s.
23,00 Știrile Pro TV
23,45 Dispăruți fără urmă - s.
0,45 Icstrim tivi.
1,15 Omul care aduce cartea
1,30 Știrile Pro TV
2,30 Striptease - f., rel.
4,30 Parte de carte -rel.
5,00 Zâmbete într-o pastilă
5,30 Icstrim tivi-rel.

TV ACASĂ
6,00 Al șaptelea cer - rel.
6,45 Acasă în bucătărie-rel.
8,00 Trupul dorit - rel.
11,00 Amazoana-s.
12,00 Valentina, grăsuța mea frumoasă - s. (AP)
14,00 Legături de familie - s. (AP)
15,30 Micuțul Frijolito-s.
17,20 Rețeta de Acasă
17,30 Poveștiri adevărate
18,25 Vremea de Acasă
18,30 Inocență furată - s. (AP)
20,30 Lacrimi de iubire - s.
21,30 Trupul dorit - s.
22,30 De 3 x femeie
0,00 Poveștiri adevărate - rel.
1,00 Lacrimi de iubire - s.rel.
2,00 De 3 x femeie-rel.
3,15 Legături de familie-rel.
4,15 Amazoana-rel.
5,00 Poveștiri adevărate-rel.

HBO
6,00 Starsky și Hutch - acțiune, 2004 (12)
7,40 Magnolii de oțel - dramă, 1989
9,40 Fachirul din Bilbao - Danemarca, 2004 (12)
11,10 În adâncuri - acțiune M. Britanie, 2004
12,35 Sărutul - comedie 2003 (AP)
14,05 Pinocchio - aventuri, Italia, 2002
15,55 Școla de rock - comedie, 2003 (12)
17,45 Starsky și Hutch - acțiune, 2004 (12)
19,30 Pe platourile de filmare
20,00 Veronica Guerin - biografic, 2003 (16)
21,40 Ultimul act - dramă, 2002 (12)
23,05 Huff - s.
0,05 Cu ochii-n trei - suspans, 2004 (12)
1,35 Trei neveste pentru un bărbat (1998) (12)
3,30 Vedete la Hollywood - Winona Ryder
3,55 Vânzătorii de aspiratoare - comedie 2002 (12)
5,25 Pe platourile de filmare

PRIMA TV
7,00 Telehopping
7,30 Sport, dietă și o vedetă -rel.
8,00 Sport cu Florentina
8,05 Teleshopping
8,40 Imagini extraordinare - doc.
9,40 Sunset Beach - s., rel.
10,40 Casa noastră-rel.
11,30 TeleRON
12,30 Teleshopping - rel.
13,00 Garito - part.I.
14,10 Teleshopping
14,45 Garito - part. II
16,05 Dragoste și putere - s.
16,45 Oamenii vorbesc.
17,25 Trăsniți în NATO - s.rel.
18,00 Focus-Știri
19,30 Da sau nu.
20,00 Poliția în acțiune.
21,00 Trădați în dragoste.
22,00 Trăsniți în NATO - s.
22,30 Focus plus
23,15 ProSport Show
1,00 Focus-rel.
2,00 Guinnes - lumea recordurilor
3,30 Clubul de noapte

ANTENA 1—TV ARAD
6,30 7 zile - retrospectiva știrilor - rel.
7,00 Observator
8,00 Canalul de știri
10,00 În gura presei-rel.
10,45 Tu ești cel mai tare - rel.
11,50 Teleshopping
12,15 Dădaca - s.
13,00 Observator
13,45 Lege și ordine - s.
15,00 Piața Divertis - rel.
16,00 Observator
16,30 Știri, sport, meteo
16,45 Anastasia - s.
17,45 9595 - Te învață ce să faci
19,00 Observator
20,30 Misiunea - f. SUA, 1997
23,00 Observator
23,40 Sport
0,00 Lovitură mortală - f. SUA,1994
2,00 Concurs interactiv
3,00 Observator - rel.

INFO TV
6,45 Teleshopping
9,00 Retrospectiva Info TV - rel.
10,00 Film artistic
11,30 Videoclipuri
12,00 Cuiul din talpă
13,00 Retrospectiva RCS-rel.
14,00 Documentar
15,00 Infotext
16,00 Cuiul din talpă - rel. II
17,00 Teleshopping
17,45 Curro Jimenez
18,00 Info 1 - știri, reportaje, interviuri
19,00 Ghilea Show - rel.
20,00 Microb - emisiune în direct de sport
22,00 Info 2
23,00 Film artistic
0,40 Videoclipuri
1,00 Infotext

Redacția Adevărul nu își asumă răspunderea pentru modificările ulterioare intervenite în programele TV

B1 TV
7,00 Viața dimineața; 9,00 Verissimo; 10,00 Lumea cărților; 10,15 Euromaxx-doc.; 10,40 Jet Set; 10,50 Calendar ecumenic; **11,00 NYPD Blue - s.rel.;** 12,00 Upgrade - rel.; 12,30 Teleshopping; 13,05 Marș forțat - doc.; 14,00 Teleshopping; 14,35 Fan X. Videoclipuri; 15,00 Teleshopping; 15,35 Misiune imposibilă - rel.; 16,00 Nașul-rel.; 18,00 6! Vine presa; **20,00 Povestea lui O. J. Simpson - dramă, SUA, '95**; 20,00 Marile speranțe; 22,00 Nașul - takshow; 23,45 Știri; **0,00 Marile speranțe** - f. rel.; 1,30 6! Vine presa!-rel.

TV SPORT
9,00 Știrile TV Sport; 9,30 Jocuri de vacanță; 11,20 Handbal masculin: Steaua-Uztel Ploiești; 13,10 Box profesionsit - Legea pumnului; 14,10 Super Spania; 16,00 Știrile TV Sport; 16,15 Teleshopping; 16,30 Fotbal: PSV-Ajax; 18,30 Știrile TV Sport; 19,00 Box profesionist - Lorzii ringuuli - Punchers; 21,00 Știrile TV Sport; 21,30 Super Spania - rezumatul ultimei etape; 22,30 Fotbal din campionatul Portugaliei - live; 0,30 Știrile TV Sport; 1,30 Bătălia pentru Anglia: Manchester United-Tottenham Hotspur

NATIONAL TV
7,00 Jurnalul de dimineață; 7,30 Dimineața cu Răzvan și Dani; 10,30 Teleshopping; **11,30 A treia planetă de la Soare - s.;** 12,00 Teleshopping; 13,00 Automobile, rel.; 14,00 Jurnalul de prânz; 14,30 Țara lu' Papură Vouă; 15,00 Sare și piper - rel.; **16,30 Ochi negri - s.;** 17,30 Naționala de bere; 18,30 Jurnalul de seară; 19,20 Sport la Național TV; 19,45 Țara lu' Papură Vouă; 20,00 Taxi Driver; 21,00 Echipa de investigații; 22,00 Miezul problemei-talkshow; 23,30 24 de ore; **0,30 Spărgătorul de nuci - muzical SUA, 1993**; 2,30 Jurnal de seară-rel.; 3,45 Taxi Driver - rel.; 4,45 În căutarea unui răspuns-rel.

REALITATEA
6,45 Trezirea la Realitate; 10,00 Realitatea de la 10 ; 10,45 Ziarul realității; 11,00 Deschide lumea; 11,30 Realitatea bursieră; 12,00 Realitatea de la 12; 13,15 Deschide lumea; 14,00 Realitatea de la 14; 14,45 Realitatea bursieră; 15,00 Realitatea de la 15,00; 15,15 Realitatea medicală; 16,00 Realitatea de la 16; 16,45 Trecutul zilei de azi; 17,00 Realitatea de la 17,00; 17,45 Editorii Realității; 18,00 Realitatea de la 18; 18,45 Realitatea zilei; 20,00 Realitatea de la 20; 20,15 100%; 21,00 Realitatea de la 21; 21,45 Bani europeni; 22,00 Zece fix; 23,00 Politică, frate!; 23,30 Știri sportive și meteo; 0,00 Realitatea de la 00,00; 1,00 Realitatea de la 01

PRO CINEMA
6,00 Apropo TV; 7,00 Rondul de dimineață; 10,00 Telehopping; 10,15 Lumea Pro Cinema - rel.; **11,00 Lawrence al Arabiei** - rel., p. II; 12,45 Teleshopping; 13,00 Pokemon- d. a.; 13,45 Teleshopping; **14,00 Viața la Casa Albă** - s.; **15,00 Verdict: crimă!** - s., rel. 15,45 Telehopping; **16,00 Telefonul de la miezul nopții**- s., rel.; **17,00 O noapte furtunoasă - comedie România, 1943**; **19,00 Cleopatra 2525** - s.; **22,00 Supraviețuitorii - f. SUA, 1993** (16); 0,45 Dosarele X - rel.; 2,45 Icstrim Tivi

De zilele orașului
Curticenii s-au întrecut în parade și festivaluri

După trei zile de manifestări, ieri, Zilele Curticiului au luat sfârșit, așa cum se cuvine, prin sărbătorirea Hramului Bisericii Ortodoxe din localitate. Ajuns la a doua ediție, evenimentul, organizat de către Primăria Curtici, a reușit să stârnească interesul a sute de participanți, atât din localitate, cât și din împrejurimi.

Cum se obișnuiște în astfel de manifestări, sărbătoarea orașului Curtici a avut de toate, de la întreceri de pescuit până la discotecă și balul bobocilor. Fără să lipsească, evident, scenele de joc și voie bună, în cadrul unui spectacol de muzică populară.

Curticenii au ținut să fie prezenți și la Hramul Bisericii Ortodoxe

Atracțiile sărbătorii

Pentru amatorii, dar mai ales pentru profesioniștii într-ale pescuitului, „Festivalul pescarilor" a fost cel care a spart gura târgului ! Competiția desfășurată pe balta de lângă stația CFR, din Curtici, organizată după toate regulile jocului, a fost onorată de prezența a peste 50 de pescari. „În apă au fost aruncate circa 150 de bețe. Deci, am avut de a face cu o bătălie extrem de serioasă, o concurență dură...", explică Nicolae Aaniței, primarul orașului Curtici. Că este așa o dovedește și cantitatea de pește prinsă de către câștigător: 6,5 kg de crap „made in Curtici".

Un alt moment gustat din plin de către curticeni și nu numai a fost Parada cailor, semnat de către administratorii Hipodromului arădean. După cursa hipică cu obstacole, derulată în înprejurimile stației PECO, doritorii au putut viziona o inedită paradă a cailor din ...Curtici. „Cetățenii din Curtici, care sunt pasionați de creșterea cailor, și-au putut etala exemplarele. Este vorba în special de caii grei, de tracțiune, folosiți la munca câmpului..."mărturisește Nicolae Aaniței.

După cai naturali, curticenilor li s-a servit...cai putere ! Ne referim la drive test-ul Dacia Logan, organizat de dealerul SC Verbiță. Pasionații auto au avut astfel ocazia, o dată în plus, de testa cum merge Loganul pe drumul Curticiului.

Cânt și joc pentru toate gusturile

A doua zi a fost destinată muzicii și voii bune. La Căminul cultural s-au produs atât momente de muzică și atmosferă populară, dar n-au lipsit nici elementele genului pop. Iar ca seara să fie una împlinită, pe aceeași scenă s-au putut admira modelele Agenției Prima Agency Arad și majoretele din Nădlac.

Tineretul curtician a trebuit să treacă inclusiv testul Miss și Mister Frontiera, urmat de un inedit bal al bobocilor. Sigur, momentul care a dat o senzație aparte serii a fost, fără discuție, focurile de artificii trase din fața Căminului cultural.

Una peste alta, manifestările de față au adunat laolaltă peste 1500 de oameni. Fie că au fost interesați de pescuit, fie de... balul bobocilor, cu toții, au sărbătorit, de fapt, Curticiul...

Cosmin Trif

„File de monografie" - la Vladimirescu

„Purtat prin zborul amintirilor în anii senectuții, la vârsta patriarhală, înfrânt fizic de o boală ce nu se lasă învinsă, stau pe patul suferinței, dar și plimbându-mă prin camere cu pași numărați cu ajutorul cadrului metalic, sinistrul baston al bătrâneții mele. Mi-au mai rămas spiritul, inteligența, memoria cu umbrele anilor, puterea de muncă care mă îmboldesc spre masa de scris, prietenă de nedespărțit de-o viață. Ca un mag al altor vremi, am căutat cu mintea și cu inima să descifrez pe pagini noi de documente, urme răzlețe pentru stelele geografice ale gliei în care m-am născut, încoronată de vraja și zâmbetul copilăriei în Sârbești - file de monografie (Ed. Viața Arădeană -2002) și să zăbovesc în plini ani ai maturității la catedrele Școlilor române și germane din Vladimirescu la care amprenta activități mele didactice s-a împletit armonios cu stropi modești din lucrările metodice, pedagogice, bisericești istorico-literare, gazetărești, comunicări ștințifice...

Vladimirescu este pentru mine izbuc al maturității profesionale, conturarea cu trăsături ferme a personalității mele pe plan spiritual, intelectual și volițional. Lucrarea prezentă e un florilegiu istoric din noianul de gânduri, idei și însemnări în timp..." . Așa își începe cea mai recentă lucrare, profesorul **Melente Nica.** Este vorba despre o monografie a localității Vladimirescu la realizarea căreia a contribuit însuși autorul aproape jumătate de secol. O viață de om dedicată învățăturii, educației, culturii și OMULUI pentru că prin „mâna" acestui „ ilustru meșter de cuvinte și caractere" au trecut generații de elevi.

Profesorul Melentie Nica, prezentând monografia localității

Ieri, în prezența autorităților locale și a fiilor localității Vladimirescu (Glogovăț), prof. Melente Nica și-a lansat lucrarea „File de monografie". Extinsă pe 180 de pagini, opera constă în descrieri, date istorice, etnografice, respectiv geografice, este de fapt un „tablou" în care regăsești imaginea localității din cele mai vechi timpuri până în zilele noastre.

Cu o luciditate de invidiat și cu vădită emoție în glas, Melente Nica a vorbit ieri despre viața sa și despre legătura sa cu Vladimirescu, localitate atât de apropiată sufletului domniei sale. Ajuns în localitatea arădeană în 1948, tânărul profesor de atunci avea să-și pună amprenta pentru totdeauan asupra cursului de dezvoltatre a comunei. Dumnealui a fost cel care a contribuit la deschiderea unei școli, a unei grădinițe, a fost director de școală, a luptat pentru cooperativizarea comunei... Elanul tinereții și voința de a face ceva pentru comunitatea din care făcea parte... Viața însă nu s-a dovedit a-i fi nici pe departe ușoară. Pe fondul refuzului de a se înscrie în rândurile „Partidului", a trăit drama persecuției securității. Printre lacrimi, prof. Nica vorbea ieri despre cât de greu și-a cumpărat o casă în Vladimirescu, despre cum și-a revenit cu capul într-un lighean cu apă după o bătaie a securiștilor... Amintiri care dor, dar după cum însuși autorul spune „peste sufletul meu s-au așternut iertarea și... uitarea".

Lansarea monografiei satului a fost marcată și de un alt eveniment la fel de important, autoritățile locală decernând titlul de „cetățean de onoare al comunei Vladimirescu" pentru trei personalități care au marcat istoria „satului" și implicit a comunității. Este vorba despre trei distinși cetățeni care, deși nu s-au născut în localitate, au muncit o viață întreagă pentru binele și prosperitatea ei. Și când spunem „o viață" nu exagerăm deloc, toți cei trei cetățeni de onoare depășind venerabila vârstă de 85 și chiar 90 de ani: prof. **Melente Nica,** prof. **Ioan Bogdan** și preotul **Francisc Petla** care păstorește biserica romano - catolică din localitate de peste 40 de ani. Trei personalități distinse, deosebite în felul lor, dar care au în comun credința în Dumnezeu, în Dreptate și Omenie.

Încheiem prin a ne bucura împreună cu cititorii ziarului „Adevărul" de rândurile dedicate nouă de ilustrul profesor Melente Nica: „Arma cu tirul cel mai lung, pe-a timpului lungă cărare s-a dovedit a fi presa. Ziaristul este ochiul cel mai vigilent al vieții cotidiene cu toate implicațiile ei. Trecutul este cernut prin sita istoriei și privit prn prisma prezentului.

Colectivul ziarului Dvs a intrat în rândurile de excepție ale presei românești devenind fala Aradului până în prezent. Pentru mine a devenit hrana spirituală a zilei. Noi realizări, satisfacții în muncă, tuturor fericire, bucurii și realizarea gândurilor dragi. Arad, 28 septembrie 2005", Melente Nica.

Vă mulțumim domnule profesor și vă dorim multă sănătate și putere de muncă!

Madiana Mican
Foto: Viorel Musca

Una...
...alta

Excelentă emisiunea „Confesiuni în premieră", de sâmbătă seara, găzduită de Info TV. Am lăsat filme, am ignorat meciuri și n-am schimbat canalul până la final. Este meritul realizatorului, Vasile Dan, însă mai ales al invitatului, distinsul muzeograf arădean Gheorghe Lanevschi, o adevărată enciclopedie despre trecutul Aradului, cu deosebire din secolul al XVIII-lea încoace. Zic „mai ales", gândindu-mă că degeaba vrei și poți dacă n-ai cu cine. Or, Vasile Dan a avut, sâmbătă seara, cu cine. ● De acum încolo, Cotroceniul e mai trist, mai întunecat. Avem bănuiala că până și președintele Băsescu (sau mai ales el) nu va mai veni, dimineața, la slujbă, cu aceeași poftă de viață. Fără Elena Udrea nimic nu mai e cum a fost în ultimele 10 luni. Nu mai e nici cum a fost pe vremea Corinei Crețu. Poate doar în anii Zoei Petre să mai fi fost atât de sumbru prin Palat. Nu ne facem însă griji pe termen lung - va mai găsi președintele o blondă, fiindcă ne-a convins că are mână bună la ele. Întrebarea e doar **cine** *și* **cât de repede** *va înviora diminețile, zilele, serile și, de ce nu, nopțile. Că acolo e activitate, nu glumă. ● Apreciem faptul că, în sfârșit, Primăria Aradului și-a întors fața spre chioșcurile de pe Bulevard și din alte zone. De vreo zece ani tot speram să vină ziua în care aceste chioșcuri să aibă ținută estetică obligatorie, așa cum vedem „pe-afară". Și cum unde nu-i lege ori regulă fiecare face ce vrea și cum îl taie capul, se impunea un standard, se impuneau niște norme. Le așteptăm cu nerăbdare. ● Relația lui Ștefan Bănică junior cu Andreea Marin a căpătat note de telenovelă. Ea, surprinzătoarea de la „Surprize", vrea ca Bănică să părăsească mama copilului și, se înțelege, și pe copil, odată cu ea. Mai mult decât atât, Marin asta vrea să înlocuiască acest copil cu altul, pe care îl va face ea. A vrut și cu Țiriac, bătrânul, dar nu s-a putut, că deh!, fiecare lucru, fiecare om are vremea lui, care vreme nu ține o veșnicie. Revenind, dată dracu' surprinzătoarea asta mică a lu' Marin! ● De când umblă pe la Parchet și dă cu subsemantul, Dinu Patriciu a descoperit ce-a avut și ce-a pierdut. A fost proprietar la „Ziua" și nu mai este, iar acum se simte descoperit și-i este rece pe șira spinării. Ca să dreagă busuiocul, să împlinească pe de-a-ntregul virtuțile petrolului, Dinu Patriciu trage din greu, și de zor ca să ridice un trust de mediatic (mai multe ziare, televiziune, radio). Se mai vorbește de asocierea sa cu Mircea Dinescu, poate și cu alți oameni de presă. Dar mai important decât cine îi vor fi asociați mi se pare să ne dăm cu presupusul asupra cui vor trage tunurile mediatice ale lui Patriciu. Rsic un pronostic și dau ca azimut Palatul Cotroceni, apartamentul 1. ● Un astrolog dintr-un sat din centrul Indiei și-a prezis că va muri joi, 20 octombrie 2005, la vârsta de 75 de ani. Fiindcă ani în șir au crezut în previziunile acestuia, sute de oameni au venit în satul cu pricina, în pelerinaj, ca să salute plecarea învățătorului. Cum astrologul n-a murit, doar prezența polițiștilor l-a salvat pe bătrân de o bătaie soră cu moartea. Șnapanii, ca și virusul gripei aviare, sunt peste tot, inclusiv la noi, unde unele se pretind ghicitoare, altele țin rubrica de horoscop la ziare și TV. * Să ne bucurăm, cât ne mai las vremea, de această toamnă revenită frumos printre noi. Asta, dacă avem ochi și timp pentru așa ceva. Dacă nu, nu, asta e.*

Tristan Mihuța

„Nu fac parte din nici o grupare din PNL”

Interviu cu Ioan Gh. Florea, vicepreședinte PNL Arad, primar al localității Gurahonț

- Ați participat împreună cu Sever Jurcă și alți câțiva liberali la întâlnirea de la Timișoara cu Valeriu Stoica. Sunteți în gruparea Jurcă?

- Nu fac parte din nici o grupare din PNL, nici măcar din cea a domnului Jurcă. Vreau să fac această precizare în mod foarte clar și explicit, dar mă voi duce alături de echipa care acceptă următorul principiu: majoritatea din structurile de conducere ale PNL trebuie să aparțină teritoriului. În momentul de față Biroul Permanent Teritorial este în proporție de 80% dominat de colegii din municipiu, dar s-a văzut că nu funcționează.

- S-a format această grupare?

- Nu. Tocmai de aceea vă spun că, dacă cineva consideră că sunt în gruparea lui, înseamnă că se înșală.

- Ce ați discutat cu Valeriu Stoica?

- Vreau să vă spun că am fost la Timișoara, deoarece îmi place să fiu foarte bine informat. Revenind la întrebare, Valeriu Stoica a fost interesat de situația din filiala noastră în perspectiva Conferinței Județene din 17 decembrie și a făcut un apel la noi pentru a găsi cea mai bună formulă pentru ca PNL Arad să fie la nivelul așteptărilor. Eu mi-am spus punctul de vedere, în sensul că țin foarte mult la unitatea partidului, sunt pentru o echipă care vrea ca teritoriul să fie majoritar în BPT.

- Ce părere aveți de faptul că sunt așa de mulți candidați pentru președinția PNL Arad?

- Unele sunt de formă. Cei care își propun să candideze ar trebui să se gândească la atuurile pe care le au. Dacă nu își evaluează corect șansele nu fac decât să-și atragă și mai mult antipatia. Cu toții știm că Stragea, Calimente și Haristiade fac parte din aceeași orientare, ca să nu mai zic grupare sau tabără. Nu-i văd pe cei trei candidând în nici un caz, poate unul dintre ei pentru că fac parte din aceeași orientare.

- Pe cine vedeți președinte?

- Nu-mi cereți deocamdată acest lucru, deoarece nu vreau să influențez în nici un fel balanța. Mai este timp, iar atunci când lucrurile vor fi clare din punctul meu de vedere mă voi exprima răspicat.

- Ați participat la întâlnirea de la Zimand, unde au participat cei mai importanți lideri de zonă ai PNL. Cei prezenți au votat pe cine vor susține la președinția organizației județene. Sever Jurcă a obținut 12 voturi, Gavril Popescu șase. D-voastră și încă un lider v-ați abținut. Mai este valabil rezultatul acelui vot?

- Nu numai că m-am abținut, dar apreciez că nu este edificator acel test pentru că au fost programați să vină la acea întâlnire 31 de reprezentanți ai organizațiilor din județ. Au venit 20 și și-au exprimat votul 18. Deci, au lipsit 13 voturi, care puteau să răstoarne situația. Unii au fost de acord, alții nu, dar până la urmă toți s-au pronunțat că este bine să continuăm cu testările.

- Când veți avea o altă întâlnire?

- Este greu de spus când va mai avea loc o altă întâlnire. Pot să vă spun că în momentul de față lucrurile sunt mai neclare.

- Ați criticat de mai multe ori activitatea deputatului Titu Gheorghiof în cadrul Biroului Permanent Teritorial. Care este în momentul de față starea de spirit?

- Ceea ce am declarat în mass media am spus și în Biroul Permanent. Între timp, dânsul și-a corectat foarte mult atitudinea. Domnul președinte nu m-a contrazis niciodată. Mă bucur că acum dânsul și-a corectat atitudinea vizavi de biroul județean. Este mult mai cooperant cu noi și discută toate problemele care trebuie rezolvate.

Deocamdată, nu candidez. Am spus deocamdată!

- Îl vedeți candidat la președinția PNL Arad?

- Nu. Eu nu aș renunța la funcția din biroul central. Dânsul are responsabilități acolo și am înțeles că face o figură frumoasă pentru județul Arad. Dacă dânsul renunță la funcțiile de la nivel central pentru a veni la Arad, eu nu aș aprecia acest lucru.

- Am auzit că doriți să candidați la președinția PNL Arad?

- Eu nu am spus niciodată că vreau să candidez la funcția de președinte al filialei PNL Arad și chiar nici nu îmi lipsește această funcție pentru că sunt la distanță, iar o filială se conduce cu oameni care sunt foarte aproape de evenimentele politice, dar există acel dar. Pentru situația în care lucrurile merg într-o direcție greșită pentru PNL, se poate discuta. Dar, rețineți, până în momentul de față am spus că nu am această intenție.

D. A.
Foto: Șt. Matyaș

Parlamentarii au omorât și capra... proprie

După mai multe runde de dezbateri, Parlamentul a dat dat votul final la Ordonanța de Urgență a Guvernului privind salarizarea persoanelor care ocupă funcții de demnitate publică în administrația publică locală. Conform ordonanței, aceste persoane, alese și numite, nu pot primi nici un fel de sporuri, printre care cel mai important este sporul de vechime. Deputatul Lia Ardelean, președintele Partidului Conservator filiala Arad, a avut, în ultima perioadă, mai multe luări de poziție față de situațiile în care unii primari au beneficiat de spor de vechime, în urma unor hotărâri ale instanței, precum și față de situațiile în care secretarii de primării aveau salarii mai mari decât primarii. **„Și această din urmă problemă s-a rezolvat, în sensul că au fost mărite salariile primarilor , neputând să mai existe salar al secretarului mai mare decât cel al primarului. Am insistat pe problema neacordării sporului de vechime pentru primari, pentru că dacă ei ar fi beneficiat, în mod automat ar fi beneficiat mai mulți, inclusiv parlamentarii. Cred că ar fi fost un efort bugetar mare și nejustificat, mai ales în condițiile actuale”**, a declarat Lia Ardelean .

S. Todoca

Cinci (5) piețari au pichetat sediile PNL și PD Arad

Comercianții din Piața „Mihai Viteazul” au schimbat vineri macazul acțiunilor de protest și au pichetat, între orele 10,00-12,00, sediile PNL și PD Arad. În acest sens, cinci piețari, numărul de persoane aprobat pentru pichetarea sediilor partidelor politice, s-au postat pentru 45 de minute în fața sediului PNL și timp de o oră în fața sediului PD.

Piețarii sunt nemulțumiți că partidele politice arădene nu au luat nici o poziție privind intențiile primarului Gheorghe Falcă cu actuala Piață „Mihai Viteazul”. **„Le-am trimis atâtea memorii și nu am primit nici un răspuns”**, ne-a declarat Aurelian Toma, unul dintre liderii piețarilor.

După încheierea pichetărilor, piețarii s-au întâlnit cu secretarul general al PNL Arad, Cornel Haristiade, căruia i-au prezentat problemele cu care se confruntă agenții economici din Piața „Mihai Viteazul”. Cornel Haristiade ne-a declarat că doleanțele piețarilor vor fi înaintate președintelui PNL Arad, Titu Gheorghiof și Biroului Permanent Teritorial pentru a fi analizate.

Daniel Albu

Florica Gănescu, noul președinte al femeilor democrate

Conferința Județeană de alegeri a Organizației de Femei a PD Arad și-a ales sâmbătă, în sala mică a Palatului Cultural, noua structură de conducere. La alegeri au participat 110 femei din cele 152 convocate, care au ales-o în funcția de președinte pe **Florica Gănescu**, președinte executiv - **Mariana Szucs**, secretar general - **Adriana Tocaci**, iar trezorier - **Valentina Iancu**. Din conducere mai fac parte 10 vicepreședinți și 14 secretari executivi. Lucrările s-au desfășurat fără surprize, nici una dintre candidate neavând contracandidat.

Din partea conducerii județene a PD Arad au luat cuvântul primarul Gheorghe Falcă, senatorul Nicolae Ioțcu, Iosif Matula, președinte CJA, Ciprian Luca, președinte OTPD și președintele organizației de pensionari, dl. Bănescu.

Primarul Gheorghe Falcă a prezentat pe scurt proiectele de modernizare a Aradului, iar senatorul Nicolae Ioțcu a mulțumit femeilor democrate pentru activitatea depusă în campania electorală, și nu numai. **„Dacă se obținea un rezultat puțin mai bun, la nivelul întregii țări, astăzi aveam și o doamnă din PD Arad în Parlamentul României”.** (n.n. Mihaela Vasil a ocupat locul patru pe listele Alianței D.A. la alegerile parlamentare de anul trecut). Iosif Matula a spus printre altele: **„Aș vrea să vină vremea când bărbații să ceară aceleași drepturi cu femeile”.** Remarca a stârnit aplauzele și zâmbetele femeilor democrate.

Florica Gănescu ne explică politica feminină

La încheierea lucrărilor, noul președinte al Organizației Județene de femei a PD Arad, Florica Gănescu, ne-a declarat că **„această funcție politică implică experiență, disponibilitate și dorința imensă de a consolida rolul femeii în politică și administrație. Am certitudinea că loialitatea, implicarea și binele comunității în care trăiești sunt elemente de bază în viața PD”.**

Daniel A.
Foto: Șt Matyaș

O singură cale

☛ (Urmare din pagina 1)

Privind cu nostalgie în istoria luminoasă a relațiilor culturale din vechiul Imperiu austro-ungar, am spune că atât marele poet Octavian Goga, cât și cel mai mare scriitor român - Liviu Rebreanu, au urmat cursurile celebrei Universități multiculturale din Budapesta, în care funcționa și o catedră de limba română. Însuși arădeanul Vasile Goldiș, precum și cei mai mulți dintre memorandiștii ardeleni au fost cândva studenți la această Universitate din capitala țării vecine, ca să nu-i mai pomenim și pe corifeii Școlii Ardelene, formați în aceeași metropolă dunăreană.

Ședința comună a celor două guverne a avut și o dimensiune protocolară, este adevărat, dar cu toate acestea problemele sensibile nu au fost ocolite. Ziariștii maghiari s-au interesat de soarta universităților în limba maghiară și de autostrada Transilvania, dar premierul român nu a dorit să se cantoneze cu răspunsurile în sfera discursurilor diplomatice, arătând tranșant și direct că personal nu susține varianta segregării învățământului universitar și că studenții de etnie maghiară au această posibilitate de a studia în limba maternă. Cât despre autostrada Brașov-Borș, dl. Tăriceanu a arătat că în contractul cu firma americană există elemente de conflict atât cu legea europeană, cât și cu cea românească. Astfel, contractul păgubos pentru statul român - obligat să achite în avans lucrările de construcție... - va fi revăzut și, când va îndeplini integral condițiile legale, va fi repus în drept. În consecință, autostrada Transilvania-Borș-Budapesta va primi undă verde, dar prioritar rămâne așa numitul culoar IV București-Brașov-Sibiu-Deva-Timișoara-Arad-Nădlac-Budapesta. Nici asupra megaproiectului Roșia Montană nu au fost lăsate dubii. Primul ministru român a arătat că la dispoziția țărilor interesate (Ungaria, Serbia-Muntengru) a fost pusă toată documentația de interes, în special cea privind impactul exploatației asupra mediului.

După mai bine de un mileniu de tentative ale ungurilor de a avansa spre răsărit și după eșecurile de la Posada și Baia, apoi după prăbușirea imperiului bicefal, vecinii noștri au fost determinați să se restrângă în teritoriul micșorat de Trianon, ca o revanșă istorică a românilor majoritari în acest spațiu. La Cluj, la Oradea, Satu Mare, Arad ori Timișoara, civilizația imperială se află la vedere în mai fiecare edificiu ridicat după Dieta de la Cluj din 1864. Noi, românii, am fost mai mulți la număr și ținuți din scurt, lipsiți de drepturi, iar ei au ridicat o civilizație citadină de excepție. Al cui este, deci, Ardealul? După ședința comună a celor două guverne, am spune că viitorul locuitorilor din acest spațiu multietnic și multicultural este unul european, comun, mai bine deopotrivă pentru unguri și români.

Gheorghe Seculici, din nou pe baricadele politicii arădene

Gheorghe Seculici, președinte al PD Arad, a supervizat alegerile în organizațiile PD din Moneasa, Vladimirescu și Sebiș. Liderul PD Arad a fost însoțit de Marius Gondor, inspector general școlar, Mircea Mecheș, director al Direcției Silvice, Ciprian Luca, președinte al organizației de tineret și Teodor Beniuc. În urma alegerilor, președinte al PD Moneasa a fost ales Nuțu Herbei. La Vladimirescu a fost ales președinte Ioan Pantoș, iar unul dintre cei șase vicepreședinte este consilierul Ioan Plaveți.

Pe lângă problemele de partid, s-au luat în discuție și problema modernizării infrastructurii stațiunii Moneasa. Gheorghe Seculici este inițiatorul unui proiect de 3,3 milioane de euro, pentru care s-a obținut finanțare de la Comisia Europeană. Proiectul constă în modernizarea infrastructurii stațiunii balneoclimaterice Moneasa, construirea unei baze sportive și multe altele.

În partea a doua a alegerilor s-a luat în discuție noua lege a proprietății. Atât Gheorghe Seculici, cât și Mircea Mecheș au prezentat principalele puncte de reper privind retrocedarea pădurilor. Nu în ultimul rând, Marius Gondor s-a informat despre învățământul din zonă. Concluzia a fost că populația este tot mai îmbătrânită, iar copiii care merg la școală sunt tot mai puțini.

Gheorghe Seculici ne-a declarat că a identificat mai multe probleme cu care se confruntă membrii și simpatizanții PD. **„Mă voi ocupa direct de rezolvarea mai multor doleanțe. În ceea ce privește activitatea politică, am pregătit o strategie nouă, iar implicarea în viața politică arădeană, și nu numai, va fi categorică”.**

D. Albu

Pesta vine de la mistreţi !

Inspectorii Direcţiei Sanitar - Veterinare şi pentru Siguranţa Alimentelor (DSVSA) Arad au lichidat cei cinci porci din Socodor, bolnavi de pestă porcină clasică. Focarul a apărut în gospodăria unui sătean, care îşi creşte animalele la un saivan, situat la circa 1 km distanţă de pădure.

Imediat după confirmarea suspiciunii, DSVSA a declarat carantină în întreaga zonă, inclusiv în localităţile Vărşand, Şiclău şi Chişineu-Criş. De asemenea, autorităţile au închis târgul de animale din Chişineu-Criş

Dr. Dumitru Nişulescu, purtător de cuvânt la DSVSA spune că, asemenea celorlalte cazuri, crescătorul din Socodor a neglijat cu totul cele mai elementare norme sanitar-veterinare. „Vă daţi seama, acest gospodar a crescut porci pe câmp, la doi paşi de pădure, la un saivan. Este clar că animalele au luat boala de la mistreţi. Cât priveşte normele de igienă ce să mai vorbim. ..", explică dr. Dumitru Nişulescu.

Purtătorul de cuvânt al DSVSA avertizează asupra interzicerii circulaţiei animalelor în zona amintită, în paralel cu respectarea condiţiilor sanitar veterinare de întreţinere a exploataţiilor.

Focarul de pestă porcină din Socodor este al 16-lea caz de pestă înregistrat în acest an în judeţul Arad.

Cosmin Trif

Unii crescători ignoră cele mai elementare norme de igienă a animalelor

Ţigări netimbrate

Autorităţile de frontieră de la Punctul de Trecere a Frontierei Nădlac au depistat, la ieşirea din ţară, 3230 de pachete de ţigări netimbrate, ascunse într-un autocar înmatriculat în Italia şi care circula pe ruta Roman-Roma.

Autocarul, aparţinând unei firme italiene, era condus de un cetăţean din peninsulă, în vârstă de 55 de ani, care a declarat că nu are cunoştinţă despre modalitatea în care au ajuns ţigările în locul în care au fost descoperite şi că acestea, la fel ca şi autocarul, aparţin firmei de transport.

Autorităţile vamale au procedat la ridicarea bunurilor, în vederea confiscării, aplicând, totodată, şi o amendă contravenţională, în valoare c 5000 RON.

În urma controlul documentelor de transpo poliţiştii de frontieră a consatat şi alte neregu motiv pentru care firma c transport a fost sancţio ată contravenţional c suma de 2.500 RON (pe tru nerespectarea cara terului transportului respectiv cu suma de 1(RON (pentru faptul c asigurarea auto inte naţională era expirată **„Valoarea în vamă ţigărilor netimbra găsite se ridică la sun de 12.920 de RON."** adaugă Compartiment de relaţii cu Presa, d cadrul Direcţiei Regiona Vamale Arad.

Eugenia Pante

Furt între parteneri

Gheorghe D., din judeţul Neamţ, a reclamat la Poliţie că **Viorel Dumitrache**, de 44 de ani, din Ploieşti, i-a sustras cheile şi talonul autoturismului, dintr-o cameră a unui hotel central din Arad. Bărbatul a mai reclamat că Dumitrache i-a sustras, având cheile de contact, şi autoturismul marca Audi 80, de culoare roşie, fabricat în '91.

Cercetările poliţiştilor au scos în evidenţă că cei doi bărbaţi se aflau în Arad cu afaceri şi că s-au cazat, cu două zile în urmă, la un hotel din oraş. S-a mai stabilit şi că bărbaţii au călătorit împreună spre Arad, cu autoturismul lui Gheorghe D., condus de şoferul acestuia. Mai mult, s-a ajuns la concluzia că reclamantul are dreptate şi că a rămas fără maşină exact în maniera pe care le-o povestise poliţiştilor iniţial. Cercetările continuă, pentru depistarea şi tragerea la răspundere a autorului.

E. Pantea

Sfaturi gratuite pentru patroni

Marius Amzulescu, inspector şef la Inspectoratul Teritorial de Muncă (ITM) Arad, susţine că instituţia pe care o conduce oferă consultanţă gratuită agenţilor economici. „Firmele interesate pot solicita informaţii de la Inspectoratul Teritorial de Muncă, la sediul de pe strada Gheorghe Lazăr, etajul 2, camera 202", declară Amzulescu.

Florina Higioşan, purtător de cuvânt la ITM spune că pe administratorii de firme îi interesează cu precădere chestiuni legate de relaţiile de muncă, dar şi anumite lucruri privind protecţia muncii. „De exemplu, unii vor să ştie unde şi cum se procedează la înregistrarea contractelor de muncă, de unde să-şi procure fişe de protecţia muncii, cum se obţine autoriza de protecţie a muncii etc", expli Florina Higioşan.

Purtătorul de cuvânt al IT susţine că, pe parcursul a 30 zile, la serviciile de consultan oferite de inspectorat apelea: circa 15-20 persoane.

Cosmin Tr

După şedinţa comună a guvernelor

Arădenii au numai de câştigat

Preşedintele Consiliului Judeţean Arad, **Iosif Matula**, a susţinut o conferinţă de presă, în care a oferit mai multe detalii legate de întâlnirea Guvernelor Româno - Maghiar. Totodată, au fost punctate problemele discutate la Bucureşti şi care au vizat, în mod direct, judeţul nostru.

Pe ordinea de zi a şedinţei de lucru s-au aflat nu mai puţin de zece capitole de cooperare, câteva dintre ele având o importanţă foarte mare pentru Arad. **„S-a discutat despre magistrala de gaz Arad - Szeged, prim - miniştrii ambelor ţări solicitând comisiilor finalizarea cât mai rapidă a investiţiei. Prioritare sunt considerate şi magistrala electrică Oradea - Bekescsaba, care traversează judeţul nostru, dar şi cea de fibră optică Arad-Sandorfalva"** a precizat **Iosif Matula**.

În cadrul şedinţei, s-a mai discutat despre centura Aradului şi despre tronsonul Arad - Timişoara, proiectele fiind deja în curs de implementare. Totodată, s-a ajuns la concluzia că realizarea Coridorului Pan European de Transport nr. IV nu mai trebuie amânată.

A. Hălmăgean

În curând, la frontiera româno - maghiară

Proceduri de control din... mer

Pentru a fluidiza traficul feroviar de pasageri la punctele de trecere a frontierei între România şi Ungaria, în cadrul şedinţei comune de Guvern desfăşurate la Bucureşti, zilele trecute, reprezentanţii celor două ţări au decis să modifice modalitatea de efectuare a controlului asupra actelor solicitate la ieşirea din ţară. Prin urmare, s-a hotărât să se introducă proceduri c control în timpul mersului trenurilo Acest lucru presupune ca poliţiştii c frontieră să verifice pasagerii în timp c trenul se deplasează pe ruta iniţial: Această măsură are ca scop redu cerea timpilor de staţionare la frontiei româno - maghiară.

A. E

Prima şcoală de detectivi particulari

După cum aflăm de la Petre Ştetcu, coordonatorul regiunii Banat a Asociaţiei Naţionale a Detectivilor Particulari din România (ANDPR), directorul Agenţiei de Investigaţii Arad, începând din această toamnă, în oraşul nostru vor demara cursurile primei şcoli de detectivi. „Asociaţia Naţională a Detectivilor Particulari din România împreună cu Fundaţia Universităţii Vasile Goldiş vor organiza un curs de pregătire profesională pentru specializarea de detectivi particulari. Astfel, Aradul se numără printre primele oraşe din ţară unde se organizează astfel de şcolarizări", declară Petre Ştetcu.

Până vor absolvi primii cursanţi, arădenii vor putea apela la unul din cei şase detectivi particulari, atestaţi deja, recent, în acest scop, luând legătura cu Petre Ştetcu, reprezentantul ANDR în judeţul nostru. (telefon 0722-358.171).

Cosmin Trif

Pe jos

Spre Spaţiul Schengen

Poliţiştii de frontieră din Curtici au declanşat o operaţiune specifică, în apropierea liniei de graniţă, în urma căreia a fost reţinut, la o distanţă de circa 400 de metri de linia de demarcaţie, un bărbat care se deplasa, pe jos, dinspre România spre Ungaria. Cercetările au condus la concluzia că acesta se numeşte **Costică C.**, are 30 de ani şi este domiciliat în Bacău. Bărbatul, după un periplu de cinci luni prin Spania, Franţa şi Italia, unde şi-a căutat un loc de muncă, a fost returnat de autorităţile italiene în matie 2005, fiindu-i suspendat dreptul de folosire a paşaportului pe o perioadă de doi ani. „Băcăuanul a declarat că intenţiona să treacă ilegal frontiera în Ungaria, pentru a ajunge în Spaţiul Schengen şi a-şi găsi un loc de muncă. Este cercetat pentru săvârşirea infracţiunii de trecere ilegală a frontierei de stat." - informează **Robert Iudt,** purtător de cuvânt al Inspectoratului Judeţean al Poliţiei de Frontieră Arad.

E. Pantea

ANUNT PUBLICITAR
AMENDAMENT OFERTA PUBLICA DE CUMPARARE A ACTIUNILOR EMISE DE SC ARADEANCA SA

Viza de aprobare aplicata pe documentul de oferta publica nu are valoare de garantie si nici nu reprezinta o alta forma de apreciere a CNVM cu privire la oportunitatea, avantajele sau dezavantajele, profitul ori riscurile pe care le-ar putea prezenta tranzactiile de incheiat prin acceptarea ofertei publice obiect al deciziei de aprobare; decizia de aprobare certifica numai regularitatea ofertei in privinta exigentelor legii si ale normelor adoptate in aplicarea acesteia

In baza Deciziei CNVM nr.2856/20.10.2005 se autorizeaza amendamentul la oferta publica de cumparare a actiunilor emise de SC ARADEANCA SA initiata de catre SC IFB FINWEST SA si intermediata de IFB FINWEST SA.

Amendamentul consta in majorarea pretului de oferta de la 3 RON/actiune la **5,5 RON/actiune**. Noua valoare a ofertei este de 407.000 RON.

Celelalte caracteristici ale ofertei raman neschimbate.

(com.1457/2005)

În prezența Excelenței-Sale Hervé Bolot, Ambasadorul Franței în România

S-a deschis Festivalul Internațional de Teatru Francofon

(Urmare din pagina 1)

La „strigarea catalogului" trupelor participante, în afară de cei care erau încă pe drum, nu a lipsit decât trupa din Budapesta, pe care a ținut-o acasă teama de gripă. Au urcat pe scenă și animatorii atelierelor de teatru, majoritatea deja cunoscuți participanților la festival, alții în premieră, cum ar fi **Jacques Laroche** din Québec (Canada) și **Issa Sinaré** din Ouagadougou (Burkina Faso). Nu au lipsit nici oficialitățile; în loja centrală - prefectul **Cristian Stragea**, președintele Consiliului Județean Arad, **Iosif Matula**, **prof. univ. dr. Aurel Ardelean**, senator și rector al Universității de Vest „Vasile Goldiș".

***

Cei care au deschis, neoficial, Festivalul de Teatru Francofon au fost **Amifranii**, cu **„Psihoză la Curtea Regelui Soare"** de The Bouffon, în regia lui **Florin Didilescu**, sâmbătă seara, în sala mare a teatrului, spectacol cu care s-a prezentat AMIFRAN la cea mai recentă ediție a Întâlnirilor Teatrului Tânăr European de la Grenoble. Ieri a fost rândul **Mini-Amifranilor** să urce pe scena festivalului, cu **„Ivan Turbincă"**, o adaptare după povestea bine-cunoscută a lui Creangă, în regia **Gabrielei Pavel**. Au urmat trupele din **Curtea de Argeș**, cu creația colectivă **„Pinocchio"**, din **Serbia-Muntenegru** cu **„Ubu Cocu"** după Alfred Jarry, iar seara, din **Cluj-Napoca**, Liceul „Mihai Eminescu" cu **„La grammaire este une chanson douce"** de Eric Orsenna. Tot ieri, pentru francofoni s-a jucat, de două ori, spectacolul **„Sous les draps"** de **Pascal Coulan**, în regia **Lianei Didilescu**, în distribuție **Angela Petrean** și **Bogdan Costea**.

Amifranii în „Psihoză la Curtea Regelui Soare"

Festivalul continuă și azi cu ateliere - de dimineață, și cu alte șase spectacole, după-amiaza și seara.

Foto: M. Szegő

Tabletă

Limitele compromisului

(Urmare din pagina 1)

Revin la tema tabletei de azi: poate un critic cu oarecare experiență, trecut și el prin epoca totalitarismului, să judece pe cei care, ca Doinaș, Paleologu sau Caraion, au cedat presiunilor făcute de poliția politică din epocă și au semnat angajamente de colaborare cu ea? Răspunsul nu poate fi că, da, poate să dea un verdict limpede, regretând împrejurarea că scriitori importanți ca aceia citați mai sus au cedat în fața violenței și s-au lăsat umiliți, devenind colaboratorii, slujitorii unui sistem odios represiv... Nu mă grăbesc, totuși, să devin procurorul lui Caraion sau Doinaș (poeți de prim ordin) pentru că, repet, nu mi-am petrecut tinerețea ca ei în pușcărie și n-am fost pus în situația de a dovedi că pot fi brav, incoruptibil sau, dimpotrivă, slab, fricos. Caraion a fost condamnat la moarte și, după câte îmi spunea prietenul și colegul său de generație, Marin Preda, el aștepta în fiecare dimineață să fie ridicat din celulă și executat. Cât de incoruptibil poate fi un intelectual în această situație? Nadejda Mandelstam scrie în memoriile ei că, în pușcărie, un om semnează de frică tot ce i se dă să semneze, frica de moarte face să amuțească în el orice scrupul moral...

Nu știu dacă este așa sau nu, pentru că, încă o dată, n-am trecut prin acest infern. Caraion, care l-a cunoscut bine, spune și el – într-o însemnare din exil – că numai cine a văzut și a pățit ceea ce a văzut și pățit el are dreptul să-l judece. I-am dat dreptate, îi dau și azi dreptate, chiar dacă mi-ar fi plăcut ca poetul Caraion să fie viteaz până la captă și să nu cedeze. N-a fost și este regretabil, alții s-au ținut mai bine, au rezistat, ca Nicolae Steinhardt care a intrat în închisoare pentru că n-a voit să fie martorul acuzării în procesul lui Voiculescu și Noica. A stat, de nu mă înșel șase sau șapte ani în celulă și a ieșit de acolo creștin ortodox. Odată eliberat, a scris cum se știe, **Jurnalul fericirii,** *o carte splendidă, o carte care spune mai mult despre infernul detenției comuniste decât spune un spemegos pamflet...*

Așadar se poate, se poate să nu cedezi, se poate să treci demn și neîntinat printr-o experiență tragică... Dar, cum se poate constata, nu totdeauna se poate să reziști suferinței și umilințelor. Cine poate să judece asemenea căderi? Întrebare retorică. Procurorii, judecătorii morali apar numaidecât după un mare cataclism social. Nu mă număr, țin să-i asigur pe cititorii mei, printre ei. Am scris cu 25 de ani în urmă o carte **(Întoarcerea autorului)** *în care susțin că omul biografic (omul social, omul moral) este responsabil față de omul care scrie, cu alte cuvinte, după o vorbă aspră a lui Arghezi, deseori repetată,* **nu poți fi înger pe hârtie și porc în viața de fiecare zi.** *Așa ar trebui să fie, însă se întâmplă ca omul biografic să nu fie la înălțimea omului care scrie și criticul literar este pus în situația de a-i judeca pe amândoi, având cele două chipuri în față. Cum va proceda? După părerea mea nu are altă șansă decât aceea de a spune adevărul, fiind atent la circumstanțe, încercând să înțeleagă tragedia din interiorul unei istorii urâte, neignorând, mai ales, faptul esențial că acela care a acceptat un compromis regretabil este un poet important, poate un mare poet.*

Nu trec peste faptul că unii procurori morali din zilele noastre se dovedesc, mai târziu, că au colaborat ei înșăși cu securitatea. Aceștia, după părerea mea, sunt niște indivizi odioși, de două ori imorali (dacă imoralitatea poate să aibă mai multe paliere!). O dată că s-au prostituat și, a doua oară, că devin peste noapte procurorii prostituției morale. La acest punct toleranța mea proverbială devine subit intolerantă. Deocamdată atât.

21 ctombrie 2005

„Teatrul m-a ajutat și în diplomație"

Dialog cu Excelența-Sa, Hervé Bolot, Ambasador al Franței în România

- Pentru prima oară, un ambasador al Franței în România este prezent la Festivalul Internațional de Teatru Francofon de la Arad. Ce semnifică acest gest?

- De la început i-am susținut pe toți cei care au încredere să promoveze francofonia, dăruind din timpul lor și din dinamismul lor unei activități care aduce împreună România și țările francofone. De asemenea, consider că merită susținut și încurajat acest tip de activitate, care poate deveni o emblemă pentru Arad.

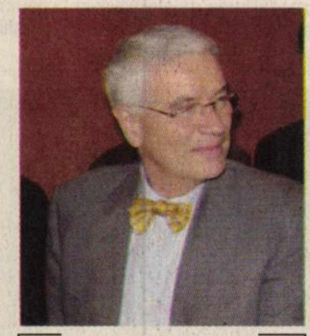

Hervé Bolot, Ambasador al Franței

- Ministerul Culturii din Franța susține de doi ani participarea Casei de Cultură a Municipiului Arad la Festivalul de la Avignon. Este o dovadă a legăturii culturale între cele două țări...

- În materie de creație, de artă, schimburile de acest fel sunt absolut necesare, este în legea firii. E ceea ce numesc „polenizare culturală", care aduce numai beneficii. Exemplele sunt multe: Eugen Ionesco, Panait Istrati, Enescu, Brâncuși, și mai sunt și alții, români care în contact cu cultura franceză au făcut lucruri extraordinare.

- Ce vă leagă de teatru?

- Am făcut teatru de amatori, muzică. Am pus în scenă piese de Moliere, Feydeau, d'Obaldia, Ionesco. A fost teatru de amatori, dar mi-a plăcut foarte mult. Și a fost un talent pe care l-am exersat și care m-a ajutat și în diplomație.

Cătălina Latu
Foto: V. Musca

La Cinematograful Dacia

Proiecție de gală cu filmul „15"

Luni, 24 octombrie, ora 18, la cinematograful „Dacia", din Arad, va avea loc întâlnirea cu presa a regizorului Sergiu Nicolaescu și a actriței Ioana Moldovan. Aceasta va fi urmată, la ora 19,00, de proiecția de gală a filmului.

Din distribuția filmului fac parte: Maia Morgenstern, Ioana Moldova, Daniela Nane, Șerban Ionescu, Ion Dichiseanu, Valentin Teodosiu, Vladimir Găitan.

Filmul „15" marchează un pas important și în cariera vedetei de televiziune Mihaela Rădulescu, pentru care personajul Hilde înseamnă primul său rol într-un lung-metraj.

Beneficiind de un scenariu semnat de D. R. Popescu și Sergiu Nicolaescu, „15" prezintă pe durata a 95 de minute povestea unor destine excepționale ce se împletesc în mod surprinzător.

V. F.

La Muzeul Lipova

Sesiune de comunicări științifice

Complexul Muzeal Arad a organizat la sfârșitul săptămânii trecute, la Muzeul din Lipova, sesiunea de comunicări științifice ***„Secolul al XIII-lea în teritoriile locuite de români"***. Scopul sesiunii este, înainte de toate, să regrupeze niște interese de studiu în vederea înțelegerii unei perioade istorice bine delimitate, iar pe plan mai larg, să obțină un răspuns la întrebarea: ce șanse actuale ori de perspectivă are medievistica din România.

Complexitatea evenimentului este dată nu doar de faptul că prestigioșii invitați, printre care academicianul Șerban Papacostea, de la Institutul de Istorie "Nicolae Iorga", București, vor sosi din cele mai importante centre universitare ale țării, dar și de faptul că lucrările vor face referire la toate segmentele de interes (istoric, social, geopolitic, cultural etc.) ale secolului al XIII-lea.

Organizatorii își propun ca lucrările prezentate la această sesiune să fie cuprinse într-un volum, care urmează să fie publicat de către Complexul Muzeal Arad.

Eveniment la Galeria Delta

Bienala Internațională de Desen

Galeria Națională DELTA găzduiește o expoziție eveniment, care a lansat Aradul printre orașele importante din circuitul artei plastice contemporane românești. Este vorba de **Salonul Internațional Bienal de Desen**, ajuns la cea de-**a IX-a ediție**, la care participă 70 de artiști din România (Alba-Iulia, Arad, Baia-Mare, Beiuș, Deva, Hunedoara, Lugoj, Mediaș, Oradea, Iași și Timișoara), din Ungaria (Békéscsaba, Debrecen), din Germania și SUA. Cele 145 de lucrări au fost atent selecționate de un juriu alcătuit din personalități consacrate ale artei plastice: **prof. univ. dr. Constantin Ionescu-Prut** (președinte), **prof. univ. dr. Alexandra Titu**, **conf. univ. dr. Dumitru Șerban**, graficianul **Iosif Stroia** (curatorul salonului), pictorul **Onisim Colta**, **lect. univ. Rudolf Kocsis**, **lect. univ. dr. Adriana Lucaciu.**

Vernisajul Salonului Bienal de Desen, care a avut loc vineri, 21 octombrie 2005, a fost un prilej de evocare a primelor ediții, care au adunat energiile creatoare ale plasticienilor arădeni, dar și de aducere aminte a prezenței unui artist care a marcat viața culturală a Aradului, graficianul **Ioan Cott**, în memoria căruia s-a păstrat un moment de reculegere. Tot de la primele ediții a pornit și profesorul **Constantin Prut**, numind Salonul Bienal de Desen de la Arad „o manifestare de referință" încă de pe atunci, care, în timp, s-a consacrat și și-a lărgit capacitatea de cuprindere. Referindu-se la condiția desenului, **prof. univ. dr. Alexandra Titu** a apreciat bogăția acestui salon, capacitatea lui de adaptare, deschiderea sa, disponibilitatea spre forme de expresie diverse - toate acestea constituind marca Bienalei de Desen de la Arad.

Privind desenele expuse

Salonul Bienal Internațional de Desen de la Galeria Delta este deschis timp de o lună. Fie și numai din curiozitate și merită să îi treceți pragul...

C. L.
Foto: M. Szegö

Încă o „armă” împotriva corupției

Comisariatul pentru Societatea Civilă funcționează și la Arad

La 1 octombrie 2003 s-a înființat, pentru prima dată în România, Comisariatul pentru Societatea Civilă (CSC), conform Ordonanței de Urgență nr.26/2000, cu rol de mediator între societatea civilă și instituțiile statului de drept și forurile internaționale. Respectivul comisariat s-a înființat pentru a monitoriza orice abuz și a depune eforturi pentru înlăturarea acestuia, pentru restrângerea fenomenului corupției, eradicarea birocrației și apărarea drepturilor omului. În cadrul CSC s-a înființat Direcția generală de Monitorizare a Abuzurilor, Combaterea Infracționalității și Implementare a Relațiilor cu Uniunea Europeană și NATO, care acționează pentru realizarea scopului și obiectivelor statutare ale CSC cu 25 de direcții pe domenii de activitate ce privesc viața socială. Astfel, amintim câteva dintre acestea: Direcția de Control și Anchete xtrajudiciare privind drepturile omului și combaterea corupției, Direcția juridică, Direcția pentru Protecția Consumatorului, Direcția pentru protecția mediului, Direcția pentru Protecția Civilă etc.

Ca organizație nonguvernamentală, CSC funcționează pe principii asemănătoare instituției „Avocatul poporului”, acordând sprijin tuturor celor care se simt amenințați, persecutați sau lezați în drepturi.

Începând de săptămâna trecută, la Arad organizația este condusă de către comisarul șef (aceasta este titulatura șefului CSC) Remus Andrei Lădă. Pentru cei interesați, în sensul că sunt persoane care ar dori ajutor pentru rezolvarea unor anumite probleme, domnul Lădău ne-a rugat să publicăm trei numere de telefon (0722/705531, 0723/448238 și 0257/267844), la care poate fi contactat oricând.

Din păcate, Comisariatul pentru Societatea Civilă Arad nu are încă un sediu, domnul Lădău spunându-ne că a discutat cu factori de decizie în acest sens, primind asigurări de la aceștia că problema va fi rezolvată în cel mai scurt timp cu putință.

A. O.

La Festivalul de Comedie de la Galați

Jocul dragostei și al întâmplării

Teatrul „Ioan Slavici” Arad se „îmbarcă” astăzi în cel de-al treilea turneu în țară din acest an, după Festivalul Internațional de Teatru de la Sibiu (cu **Tillsonburg**) și Colocviul Național de Regie de la Reșița (cu **Cheek to Cheek** și **Fernando Krapp mi-a scris această scrisoare**). De data aceasta, teatrul arădean participă la cea de-a XVII-a ediție a **Festivalului Național de Comedie** de la **Galați,** cu **Jocul dragostei și al întâmplării** de Marivaux, în regia lui **Laurian Oniga**. Amintim că spectacolul a reprezentat Teatrul „Ioan Slavici” la cea mai recentă ediție a Festivalului Național de Teatru Clasic, încheiată recent. Din distribuția spectacolului fac parte actorii **Bogdan Costea, Oana Kun, Carmen Vlaga, Sorin Calotă, Alexandru Bairactaru, Radu Cazan.** În viitorul apropiat, Teatrul „Ioan Slavici” se va mai deplasa la alte două festivaluri, la Brașov și la Pitești.

C. L.

Sindicaliștii din învățământ pregătesc o grevă de avertisment

Sindicatul liber din învățământul arădean își exprimă nemulțumirea față de atitudinea de dispreț și indiferență a guvernanților, parlamentarilor și oamenilor politici față de școala românească și slujitorii ei.

Deși în Guvern și parlament sunt cadre didactice, prin poziția lor nu au făcut decât să împingă învățământul românesc spre colaps. Așa că salariații Sindicatului Liber din Învățământul Arădean nu mai acceptă umilința, apostolatul și sacrificiul la care sunt supuși și solicită Guvernului, Parlamentului și oamenilor politici următoarele:

* Alocarera, prin Legea bugetui de stat pe anul 2006, a unui procent de 6% din PIB de la bugetul de stat pentru învățământ (conform standardelor din UE și promisiunilor electorale).

* o rectificare de buget, pentru finanțarea de bază a universităților pe anul 2005, de 850 miliarde, necesare acoperirii salariale pe trimestrul IV/2005.

*Anularea OU nr. 63/2005 și acordarea premiului lunar de 2%, precum și a altor premii cuvenite conform legii și a contractelor colective de muncă.

* Elaborarea, discutarea și promulgarea legii salarizării din învățământ, prin care salariile să se dubleze până la data de 01.01.2007.

*negocierea strategiei de descentralizare a învățământului preuniversitar cu federațiile sindicale reprezentative din învățământ și legiferarea proiectului negociat numai în condițiile alocării a 6% din PIB de la Bugetul de stat pentru învățământ.

* Menținerea titularizării în învățământ

* Acordare tichetelor de masă și a unui fond pentru carte de specialitate și acces la Internet

„Susținem necesitatea creșterii calității serviciilor educaționale, dar în condiții de echitate competițională cu sistemele de învățământ din țările UE (condiții de muncă, dotări, investiții, salarizare, etc.), a declarat prof. **Maria Buruc**, lider al S.L.I.A. În vederea susținerii revendicărilor, S.L.I.A. a hotărât continuarea acțiunilor de pretest cu declanșarea unei greve de avertisment în data de 26 octombrie 2005, între orele 11 - 13. Iar în situația în care guvernanții vor fi în continuare indiferenți față de solicitările noastre, vom continua acțiunile de protest, mergând până la declanșarea unei greve generale.

V. F.

Cafea pentru public, la Poliție

„În sala de așteptare a Inspectoratului de Poliție Județean Arad au fost amplasate două aparate (unul pentru băuturi calde - cafea, ciocolată - și altul pentru apă potabilă), **în vederea îmbunătățirii serviciilor oferite către populație și pentru asigurarea unor condiții civilizate atât publicului, cât și personalului propriu”** - informează Biroul de presă al I.P.J. Arad. Cele două aparate funcționează cu monede, astfel încât toți cei care așteaptă în holul Inspectoratului de Poliție, fie pentru obținerea certificatului de cazier judiciar, fie pentru probleme legate de ordine și siguranță sau pentru obținerea buletinului de identitate ori al pașaportului, pot beneficia de un pahar de apă. Aparatele sunt amplasate în imediata apropiere a ghișeului de relații cu publicul.

E. Pantea

Apa, cel puțin, s-a terminat în două ore de la punerea aparatului în funcțiune. Cafeaua mai era...

Adio bip!

Acum Cartela Connex are:

50 de minute incluse* și tarif egal între rețele**

Oferta este valabilă pentru Cartelele Connex activate odată cu primul apel taxabil efectuat într-unul din județele Arad, Bacău, Bihor, Brașov, Cluj, Galați, Iași, Mureș, Sibiu și Suceava.

*Primești câte 10 minute de convorbiri gratuite în rețeaua Connex în lunile a treia, a cincea, a șaptea, a noua și a unsprezecea de la activare. Pentru informații despre numărul minutelor disponibile și perioada de valabilitate, apelează gratuit 444. Ofertă valabilă până la 13 noiembrie 2005. Detalii la dealeri și în Magazinele Connex.

**Oferta este valabilă dacă îți activezi Cartela Connex până la 31 decembrie 2005.

CONNEX®

(com./09.2005)

Strasbourg

Mâine va fi prezentat raportul de monitorizare a României

O etapă extrem de importantă a procesului de aderare a României la Uniunea Europeană /UE/ va avea loc mâine la Strasbourg, în Plenul Parlamentului European, când Comisia Europeană va prezenta un raport comprehensiv de monitorizare a țării noastre.

Difuzat la exact șase luni după semnarea Tratatului de Aderare a României și Bulgariei la UE, în Luxemburg, acest document este așteptat cu un interes deosebit atât la București, cât și în mai multe capitale europene, precum Parisul, care au anunțat că vor declanșa procesul de ratificare a tratatului doar după ce vor parcurge raportul Comisiei Europene. Cât despre autoritățile din România, care afirmă că au drept prioritate absolută integrarea europeană, raportul de monitorizare va constitui **„cel mai bun semnal și cel mai bun indicator"**, după cum a declarat, într-un interviu pentru Rompres, ministrul Integrării Europene, Anca Daniela Boagiu.

Raportul va consemna progresele, dar și întârzierile înregistrate de România în procesul de pregătire pentru aderare la forul comunitar. Cu o atenție deosebită vor fi urmărite cele șapte domenii menționate ca având deficiențe în scrisoarea de avertizare timpurie trimisă în iunie de Comisia Europeană autorităților de la București. Acestea sunt: combaterea corupției (în mod special nivel înalt), achizițiile publice, dreptul de proprietate intelectuală și industrială, ajutoarele de stat, gestionarea fondurilor comunitare din agricultură și din sectorul sanitar veterinar, aplicarea legislației în domeniul protecției mediului și interconectarea cu sistemele IT în ceea ce privește TVA. Totodată, documentul va include aprecieri legate de modul în care Guvernul român a acționat pentru a soluționa cele 11 puncte nevralgice - patru referitoare la capitolul **„Concurență"** și șapte la capitolul **„Justiție și Afaceri Externe"** - a căror neîndeplinire poate duce la activarea clauzei speciale de salvgardare, care ar semnifica amânarea cu un an a datei prevăzute pentru aderare, 1 ianuarie 2007. Problema propriu-zisă a activării sau nu a acestei clauze nu se va pune acum ci, dacă va fi cazul, doar în viitorul raport de monitorizare al Comisiei, din aprilie 2006. Judecând după declarațiile făcute în ultimele săptămâni de comisarii europeni care ne-au vizitat, suntem îndreptățiți să sperăm într-un raport cu destule de multe elemente favorabile.

La 30 septembrie, vicepreședintele Comisiei Europene, Franco Frattini, comisar pentru Justiție, Libertate și Securitate, a menționat o serie de progrese și și-a exprimat speranța că nu va fi nevoie de activarea clauzei de salvgardare. **„Este o măsură extremă, și nu instrument normal, și am impus-o în decembrie 2004 pentru că eram sceptici"**, a afirmat el.

Câteva zile mai târziu, la 13 octombrie, a fost rândul comisarului european pentru Extindere. Olli Rehn a apreciat dinamica deosebită pe care a cunoscut-o în această perioadă economia românească, precum și scăderea ratei șomajului, **„elemente bune pentru un viitor membru al Uniunii Europene"**. De asemenea, el a lăudat România pentru eforturile depuse pe linia îmbunătățirii transparenței mediului de afaceri și pentru combaterea corupției, subliniind faptul că țara noastră trebuie să reformeze piața muncii și politicile sociale, în paralel cu reforma pieței de capital. Comisarul pentru Extindere a ținut să remarce progresele semnificative înregistrate de Guvernul României prin scoaterea la suprafață a unei bune părți a **„economiei informale"**.

Olli Rehn a apreciat și progresele înregistrate în domeniul securizării frontierelor de stat, dar a insistat pe continuarea acestui proces, pentru că problema frontierei reprezintă, alături de marea corupție, unul dintre motivele care ar putea activa anul viitor clauza de salvgardare pentru România.

Și pentru domeniul Justiției, comisarul pentru Extindere a avut cuvinte de laudă, însă consideră că mai este de lucru la capitolul duratei proceselor, al volumului mare de dosare de la Înalta Curte de Casație și Justiție și de la alte instanțe, precum și în ceea ce privește preluarea unor atribuții ale judecătorilor de către grefieri, cooperarea dintre parchete și poliția judiciară. În ceea ce privește marea corupție, se așteaptă cazuri, mai ales că, în prezent, cadrul legal este creat.

Totuși, spre deosebire de comisarul european pentru Justiție, Libertate și Securitate Franco Frattini, care se declarase **„mai degrabă optimist"** în legătură cu aderarea României la UE în ianuarie 2007, Olli Rehn a spus că el este **„mai degrabă realist decât optimist"** și că el doar încurajează autoritățile române să continue reforma pentru a atinge standardele și valorile europene. **„După evaluările făcute, aș spune că spectaculos pozitiv va fi prezentată în raport Justiția, prin modificările aduse legislației, la care se adăugă legislația de mediu, care va prilejui scoaterea unui mare număr de observații din raportul anterior, și acțiunile întreprinse de către Ministerul Administrației și Internelor"**, estima, la 5 octombrie, președintele Traian Băsescu. Potrivit șefului statului, dintre punctele care ar putea atrage în aprilie 2006, la următorul raport de țară, activarea clauzei de salvgardare, vor mai rămâne două probleme de rezolvat: eficiența luptei împotriva marii corupții și securizarea frontierei. Legat de acest ultim aspect, Traian Băsescu a precizat că Ministerul Administrației și Internelor depune eforturi, care însă sunt **„extrem de criticate public"**.

Oficialii europeni analizează succesele și insuccesele României pe calea integrării

Gripa aviară în lume

Londra

Guvernul britanic, care asigură președinția rotativă a Uniunii Europene, a cerut partenerilor săi, sâmbătă, un embargou asupra păsărilor sălbatice vii provenite din restul lumii, a anunțat o sursă oficială.

„Guvernul cheamă Comisia Europeană să impună un embargou asupra păsărilor sălbatice vii", a declarat un purtător de cuvânt al Departamentului pentru mediu, alimentație și afaceri rurale /DEFRA/.

Marea Britanie a înregistrat oficial primul său caz de gripă aviară vineri, virusul H5 fiind identificat la un papagal importat din Surinam și mort în această săptămână în timp ce se afla încă în carantină.

Stockholm

Teste efectuate în Suedia pe un canar mort la Eskilstuna /vest de Stockholm/ au dezvăluit că el era purtător al virusului gripei aviare, dar este prea devreme să se poată spune dacă este vorba despre un agent puternic patogen H5N1, a anunțat, sâmbătă seara, Institutul veterinar național /SVA/.

„Noi știm că este vorba despre gripă. Trebuie acum să continuăm și să verificăm dacă este vorba despre tipul H5", a declarat Berndt Klingeborn, responsabil pentru virusologie din institut.

Examinarea a patru canari găsiți morți vineri la Eskilstuna, a fost încredințată institutului și testele au dezvăluit că unul dintre ei era purtător al virusului gripei, a expicat Klingeborn, care nu a dorit să spună ce s-a întâmplat cu celelalte trei păsări.

Paramaribo

Un papagal din Surinam care a fost infectat cu gripă aviară și a murit în carantină în Marea Britanie, nu a contactat boala în țara latino-americană, a declarat o oficialitate a guvernului acestei țări, sâmbătă.

Oficialități britanice au anunțat urme de virus al gripei aviare H5 puternic patogen găsite în papagalul importat din Surinam, care a fost ținut cu alte părăsi din Taiwan.

Dar guvernul din Surinam, o fostă colonie olandeză pe coasta de nord-est a Americii de Sud și care exportă mii de păsări anual, a declarat că a intensificat testele pentru a fi sigur că animale bolnave nu sunt trimise peste hotare.

Ciudad de Mexico

Victimele uraganului Wilma

Trei persoane au murit, începând de vineri, în Yucatan, în estul Mexicului, în timpul trecerii uraganului Wilma, și doi pescari sunt dați dispăruți, au anunțat, sâmbătă, surse concordante.

Două persoane, din șapte arse la Playa del Carmen într-un incendiu provocat vineri seara de o scurgere de gaz, au decedat în urma rănilor, potrivit guvernului statului Quintana Roo, pe partea Caraibiană a peninsulei Yucatan.

Strasbourg

Modalitatea de elaborare a raportului de monitorizare

Comisia Europeană va prezenta mâine în Plenul Parlamentului European reunit la Strasbourg, un raport comprehensiv de monitorizare a procesului de integrare europeană a României.

Acesta este primul raport de acest gen și va fi urmat de un altul similar, probabil în luna aprilie 2006. În anii anteriori, până la semnarea Tratatului de Aderare la Uniunea Europeană, pe când România avea doar statutul de țară candidată și nu în curs de aderare, ca acum, Comisia a alcătuit câte un raport periodic asupra progreselor înregistrate de România pe calea aderării la Uniunea Europeană.

Cele două tipuri de rapoarte sunt structurate la fel, dar diferă prin modul de abordare a problemelor. Formal, și raportul de monitorizare și cel de progres au câte trei capitole referitoare la criterii politice, criterii economice și, respectiv, capacitatea țării de a-și asuma obligațiile de stat membru al Uniunii Europene /UE/. Dar, în timp ce rapoartele anterioare înregistrau ce s-a întâmplat pe parcursul ultimului an, scurs de la precedentul raport, de data aceasta documentul elaborat de Comisia Europeană va consta într-o analiză a gradului de pregătire pentru a face parte din UE, fiind o estimare de tipul **„level of prepareness"**, conform vocabularului folosit de experții de la Bruxelles. Concret, se analizează fiecare domeniu în parte pentru a se vedea dacă suntem sau nu pregătiți pentru aderare în momentul de față. Așadar, deși va consemna și progresele înregistrate până în prezent, raportul de monitorizare va fi realizat mai ales din perspectiva momentului aderării, prevăzute pentru 1 ianuarie 2007.

Documentul va fi prezentat spre informare Parlamentului European și va fi urmat, în luna noiembrie de un alt raport, întocmit de raportorul pentru țara noastră al legislativului comunitar, francezul Pierre Moscovici.

Spre deosebire de raportul Comisiei, care este mai voluminos (anul trecut a avut 169 de pagini) și are un pronunțat caracter tehnic, cu multe detalii, raportul Parlamentului European numără numai câteva pagini și are mai mult o abordare politică.

Ambele rapoarte au caracter de recomandare, cuvântul final aparținând Consiliului European. Acest lucru este valabil și în cazul viitorului raport de monitorizare - din aprilie 2006 - și care fie că va propune ca România să devină membru al UE la data stabilită, fie va susține ideea activării clauzei de salvgardare, ceea ce ar presupune amânarea cu un an a intrării țării noastre în forul comunitar. Așadar, o hotărâre finală putem aștepta abia de la summitul UE din luna iunie 2006.

Pentru situațiile de încălcare gravă a angajamentelor asumate, Tratatul de aderare conține trei clauze de salvgardare ca mecanism ultim de intervenție. Aceste clauze se referă la: economie; piața internă și justiție și afaceri interne. Aceste clauze au fost valabile și pentru cele zece noi state membre și se aplică prin votul unanim al Statelor Membre din Consiliu.

Budapesta

Socialiștii maghiari și problema națională

Comitetul director al Partidului Socialist ungar /MSZP/ s-a întrunit sâmbătă la Budapesta pentru a discuta pe marginea mai multor probleme printre care și situația etnicilor maghiari din statele vecine Ungariei.

Președintele comitetului, Gabor Simon a precizat că poziția adoptată sâmbătă de socialiștii ungari constituie **„cea mai modernă viziune asupra națiunii și a caracterului etnic din Ungaria"**.

Sofia

Și bulgarii așteaptă raportul

Simultan cu raportul de monitorizare referitor la România, Comisia Europeană va difuza, mâine, și un document similar despre Bulgaria.

Conform mai multor comentarii apărute în ultimele două luni, se pare că va fi pentru prima dată când nouă, românilor, raportul ne va oferi mai multe motive de satisfacție decât vecinilor noștri de la sud. Declarații în acest sens au făcut numeroși reprezentanți ai guvernului de la Sofia, printre care ministrul de Externe, Ivailo Kalfin, sau cel al Afacerilor Europene, Meglena Kuneva, iar ideea a fost avansată și de un studiu publicat în septembrie de cunoscuta agenție Dow Jones Newswires.

Se pare că, în cea mai mare parte, întârzierile ce vor fi consemnate în raportul Bulgariei au fost generate de criza politică declanșată după alegerile legislative din această vară și care s-a sfârșit abia după două luni, când s-a reușit formarea unui nou guvern. Cu toate că noii guvernanți au respins criticile în acest sens formulate de forurile comunitare. Conform celor afirmate de fostul negociator-șef al acestei țări, Meglena Kuneva, este posibil ca toate cele cinci **„cartonașe galbene"** arătate de Comisia Europeană în scrisoarea de avertizare adresată Sofiei în luna iunie să se regăsească tot la capitolul de nerealizări.

Raportul de monitorizare al Bulgariei va fi alcătuit cu mai multă severitate decât cele primite, la momentul respectiv, de cele zece țări care au devenit membre ale UE la 1 mai 2004, au susținut, în repetate rânduri autoritățile de la Sofia, solicitând păstrarea standardelor anterioare.

ADEVĂRUL SPORTIV

S-a întors

Costel Enache, antrenorul „din iarbă", pe vremea când banca tehnică a „alb-roșilor" era ocupată de Dan Mănăilă, a părăsit „Bătrâna Doamnă" în semn de solidaritate cu fostul principal. Cel care, de altfel, l-a și adus la Arad. Impresionat de gestul băieților de a-i dedica victoria cu Sânnicolau Mare și solicitat cu insistență de noul tehnician, V. Roșca, moldoveanul a revenit la echipă. Mai mult, Costel Enache a (re)debutat sub culorile „alb-roșii" la Cluj, unde a evoluat întreaga repriză secundă.

Egalitate

Dubla confruntare sportivă Arad-Cluj, de la sfârșitul acestei săptămâni s-a încheiat nedecis, 1-1. Scorul a fost deschis de clujeni. Fotbaliștii Universității s-au impus în dauna utiștilor, la finele unui meci care nu a făcut cinste sportului rege din vestul țării. Din contră, partida a fost una modestă, în care jucătorii celor două echipe s-au întrecut în execuții greșite, cum nici în curtea școlii nu prea vezi. Punctele au rămas însă în curtea studenților de pe Someș, datorită unei execuții de efect a juniorului Vâscan, care l-a imitat pe Hora al nostru, cel care în urmă cu o săptămână deschidea drumul spre victorie al UTA-ei, în partida cu Unirea Sânnicolau Mare, printr-o astfel de execuție spectaculoasă. Că arădenii au pierdut sub Feleac nu ar fi un capăt de țară. Se mai întâmplă. Îngrijorătoare este apatia jucătorilor, care n-au amenințat succesul gazdelor în nici un fel, deși au avut mai bine de o oră la dispoziție după deschiderea scorului. Semn al neputinței, al unei mentalități nesănătoase. Nu ne rămâne decât să ne încredem în „doctorii" Roșca și Tisza, că vor reuși să-i vindece pe băieți de aceste „boli" cât mai curând, pentru ca Bătrâna Doamnă să conteze și-n partidele de pe alte terenuri.

După-amiază, la Polivalentă, în fața unei asistențe-record pentru acest sezon, baschetbalistele de la BC ICIM au tranșat în favoarea lor disputa cu studentele de pe Someș, egalând situația 1-1, în „războiul" Arad-Cluj. Elevele pregătite de Dan Moraru și Bianca Drăguș nu le-au dat nici o speranță advesarelor, diferența putând fi mult mai mare dacă în ultimul „sfert" nu erau „aruncate" în luptă și rezervele. Îmbucurătoare e revenirea publicului spectator la sală, semn că, încet, dar sigur, la Arad se pun bazele unei alte mari echipe în baschetul feminin românesc.

Aruncând o privire și asupra altor discipline sportive, să salutăm din acest colț de pagină victoria rugbiștilor arădeni de pe teren propriu, care - conjunctural - îi propulsează pe prima poziție a clasamentului. Cel puțin până la disputarea restanței Steaua-Remin Baia Mare. Și boxul arădean a trăit un moment de glorie prin organizarea primei gale profesioniste în orașul nostru, unde s-au pus la bătaie două „centuri". Păcat că interesul arădenilor nu a fost unul ridicat, deși prețul biletelor de intrare a fost modic. Probabil, mulți au preferat fotoliile din fața micilor ecrane, gala de la „Polivalentă" fiind transmisă în direct de un post de televiziune de specialitate.

Daniel Scridon

La pomul lăudat...

„U" Cluj Napoca-FCM UTA 1-0 (1-0)

Stadion „Ion Moina". Timp bun pentru fotbal. Spectatori 800. A marcat: Vâscan min. 18.

Formații: „U" Cluj: Suciu-R. Damian (min. 57-Soporan), C. Aldea, T. Csik, Țârlea-Ungureanu, Dolha (min. 46 - Giurgiu), A. Mureșan, Vâscan-Szekely, M. Popescu (min. 64 Julea). Antrenor: Leo Grozavu. FCM UTA: Grozav-M. Demian, Bier, Bogoșel, R. Andone-Nădăban, Georgiu (min. 46-C. Enache), Porumboiu, R. Anca-Mitiți (min. 81 - Sântejudean), Horea (min. 46 - Dragalina). Antrenor: Victor Roșca

A arbitrat bine: Alexandru Rojneai (Alba-Iulia) - centru; Ioan Onicaș (Zalău) și Florin Hanca (Aiud) - asistenți.

Cartonaș roșu: Bogoșel min. 83 (UTA)

Foto: Șt. Matyaș

Dan Mițiți (cu mingea la picior) n-a mai reeditat jocul bun din urmă cu o săptămână.

Așteptat cu interes, „clasicul" U Cluj-UTA s-a transformat într-o confruntare mediocră, fără „sare și piper", disputată în fața unor tribune dezolant de goale. Ocaziile de poartă în contul celor două echipe au putut fi numărate pe degetele unei mâini, ambii tehnicieni fiind preocupați de anihilarea adversarului. Și, așa cum se întâmplă în astfel de meciuri anoste, diferența a făcut-o sclipirea unui puști de 17 ani - Vâscan -, de care se va mai auzi.

„Alb-roșii" nu au avut puterea de a pune în real pericol poarta gazdelor, nici măcar una dintre acțiunile utiștilor nefiind demnă de consemnat în caseta tehnică a partidei. Asta denotă o lipsă de luciditate evidentă, semn că antrenorul Roșca, împreună cu consilierul său, Tisza, mai au foarte mult de lucru pentru a transforma „Bătrâna Doamnă" într-o formație ce se poate bate de la egal la egal cu orice adversar din „B-3". Timpul presează, situația în clasament este una rușinoasă, așa că lucrurile trebuie corectate din mers, evitându-se pașii greșiți, în special pe teren propriu.

Unicul gol al partidei s-a înscris la singura fază notabilă a primei reprize. **Cursă pe dreapta Ungurușan, centrare excelentă pentru voleul juniorului Vâscan, fără speranțe pentru portarul oaspeților și 1-0, min. 18**. În partea a doua a derby-ului, cea mai clară oportunitate de gol au avut-o tot clujenii, în min. 70, când „capul" lui Jula i-a dat serioase emoții portarului Grozav. În rest, încrâncenare multă, joc bramburit la centrul terenului, cu greșeli de transmitere a paselor și o eliminare pe final de meci a căpitanului Bogoșel (min. 83) - pentru „colecționarea" a doua avertismente.

În concluzie, meci urât, oferit de două foste mari nume ale fotbalului românesc, ce ne îndreptățește să ne (re)amintim de proverbul: **„La pomul lăudat să nu te duci cu sacul".**

O lacrimă pentru Dan Anca

Înaintea fluierului de start al partidei, pe stadionul „Ion Moina" s-a păstrat un moment de reculegere în memoria fostului internațional clujean, Dan Anca, decedat la numai 58 de ani, din cauza unei afecțiuni cardiace. „Studenții" au evoluat cu banderole negre pe braț și au dedicat victoria fostei glorii a „șepcilor roșii". După joc, echipa, staff-ul tehnic și administrativ, dar și un număr mare de suporteri, l-au condus pe ultimul drum pe Dan Anca. **Dumnezeu să-i ierte!**

Cine preia banderola?

Cu șapte minute înainte de final, veteranul Bogoșel a primit al doilea cartonaș galben și, implicit, pe cel roșu, lăsând UTA în zece oameni. Cum Bogoșel a purtat pe braț în ultimele etape banderola de căpitan de echipă, eliminarea de la Cluj - și, automat, suspendarea pe o etapă, pentru că la Federație regulamentul disciplinar se respectă în comparație cu AJF-Arad, chiar dacă și acolo a început campania electorală - îl va obliga pe tehnicianul Roșca să caute un înlocuitor pentru jocul cu „satelitul" Bistriței lui Pădureanu. Cele mai mari șanse să fie responsabilizat cu banderola le are portarul Mihai Grozav, dar decizia finală ar putea fi luată și în funcție de randamentul jucătorilor în săptămâna premergătoare disputei.'

Foto: Șt. Matyaș

Victor Roșca

Roșca: „Am jucat slab, haotic"

Supărarea i se putea citi pe față antrenorului Victor Roșca la întâlnirea cu ziariștii. Prestația elevilor lui l-a dezamăgit: **„Am jucat slab, haotic chiar, lipsindu-ne luciditatea în fazele de contraatac. Jucătorii mai au mult de lucru în ceea ce privește atitudinea, mentalitatea, pentru că altfel ne va fi greu să scoatem puncte din deplasare."** Tehnicianul utist nu a omis să-și felicite adversarii pentru victorie: **„Nici ei n-au jucat grozav, dar au câștigat pe merit."**

Grozavu: „Prefer să jucăm prost..."

Bucuros pentru cele trei puncte, dar și pentru prestația juniorului Vâscan, tehnicianul gazdelor, Leo Grozavu nu a ezitat să-și certe jucătorii pentru „eclipsa" de formă manifestată în ultima perioadă de timp. **„Suntem departe de ceea ce vreau eu. Singurele lucruri bune sunt că nu am primit gol și că am câștigat. După gol mă așteptam să ne descătușăm, dar jucătorii mei au preferat să conserve rezultatul, decât să joace fotbal. Ne lipsesc jucătorii cu personalitate. Mulți dintre elevii mei trec printr-o acută lipsă de formă sportivă, în special atacanții. Momentan, prefer să jucăm prost și să câștigăm toate meciurile cu 1-0. În afara lui Buș, autorul unicului gol - Vâscan - e singurul junior de la noi care poate juca în Divizia B fără să se facă de râs."**

Fotbal - Divizia A, etapa a 10-a

Gloria-FCM Bacău 2-1, CFR Cluj-Poli Iași 0-0, Jiul-Pandurii 1-1, FC Național-Farul 1-0, FC Vaslui-Oțelul 0-0, FC Argeș-Poli Timișoara 1-1, Sportul-Dinamo 0-2, Rapid-Steaua s-a terminat după închiderea ediției.

Clasament

1.	Dinamo	10	8	1	1	31-7	25 p	(+10)
2.	Steaua	9	7	2	0	19-4	23 p	(+11)
3.	Farul	10	5	2	3	13-13	17 p	(+2)
4.	FC Național	10	5	2	3	7-10	17 p	(-1)
5.	Sportul	10	4	4	2	16-9	16 p	(+1)
6.	CFR Cluj	10	4	4	2	14-10	16 p	(+1)
7.	FC Argeș	10	4	4	2	11-9	16p	(+1)
8.	Rapid	9	4	3	2	12-10	15 p	(+3)
9.	Poli Timișoara	10	3	5	2	11-5	14 p	(-1)
10.	Poli Iași	10	3	2	5	6-10	11 p	(-4)
11.	Gloria	10	2	3	5	8-15	9 p	(-6)
12.	Jiul	10	1	5	4	6-11	8 p	(-7)
13.	FCM Bacău	10	2	2	6	4-13	8 p	(-7)
14.	Oțelul	10	1	5	4	5-16	8 p	(-7)
15.	Pandurii Tg. Jiu	10	2	1	7	7-16	7 p	(-8)
16.	F. C. Vaslui	10	0	3	7	3-15	3 p	(-12)

Etapa viitoare (29-30 octombrie):

Poli Iași-Sportul; FCM Bacău-CFR Cluj; Pandurii-FC Vaslui; Oțelul-FC Argeș; Dinamo-Jiul; Farul-Rapid; Poli-FC Național; Steaua-Gloria

Pagină realizată de Daniel Scridon

Fotbal - Divizia D

Regal Horia - UTA II Curtici 0-0

Foarte mult și-a dorit Ovidiu Ionescu, patronul gazdelor să câștige acest meci, că doar bătea echipa secundă a UTA-ei, formația fanion a Aradului. Nu a fost să fie, deși Regal Horia merita cele trei puncte puse în joc. Măcar prin prisma ocaziilor de gol, căci partida a fost, multă vreme, destul de echilibrată. UTA a știut ce vrea, a ținut jocul cât mai departe de poarta lui Rusu, iar când s-au găsit breșe, acesta a fost la înălțime sau au apărut ratările, unele din careul mic. Am mai notat inițiativa gazdelor, una remarcabilă, prin care arbitrul asistent Alina Mihoc a primit un superb buchet de flori, la primul său meci pe terenul din Horia, de la participarea Regalului în Divizia D.

După 20 de minute în care nu s-a întâmplat nimic notabil, a apărut prima ocazie, șutul lui Drida fiind parat de Rusu, la rădăcina barei. Cinci minute mai târziu, o neînțelegere între Ruska și Rusu putea face fericită tabăra gazdelor, dar tot fundașul utist a îndepărtat pericolul provocat de el, mingea fiind respinsă în extremis din fața porții părăsite de colegul său. Până la pauză, Giulău a fost și el aproape de gol, dar același Rusu a fost la locul potrivit, iar Dușan s-a remarcat din nou, de această dată prin executarea unei lovituri libere de la 20 de metri, peste poartă însă.

În partea secundă, meciul a fost mai dinamic, vizitatorii ieșind mai mult la joc. Așa se face că după o ocazie a lui Olariu, Neamț a expediat primul șut periculos pe poarta lui Dușan, care a reușit să țină tabela de marcaj imaculată. Minutul 65 putea aduce un gol oaspeților, dacă Negru nu șuta aiurea, din poziție favorabilă. Ultimele 20 de minute au fost la discreția celor de la Regal Horia, care au ratat uluitor. Prima dată, Olariu a scăpat singur cu Rusu, dar lobul său decisiv a trecut pe lângă buturi. Apoi, Ardelean, din fața careului mic a trimis mingea milimetric peste poartă, tot el a nimerit transversala, cu doar trei minute înainte de final, iar după doar 60 de secunde a tras peste poartă, din careul de 6 metri.

La final, un spectator turbulent a încercat să-l lovească pe Mircea Bătrânu, care i-a făcut semne obscene în timpul jocului, iar jucătorii gazdelor, Dușan și Drida s-au descărcat pe arbitrul Deac și jucătorul UTA-ei, Ghidescu, pentru neputința din teren, lucru care nu le face deloc cinste.

Horia: Dușan - Drida (Stupar), Barna (Gallo), Vizitiu, Olariu - Ardelean, Iftimie, Țigan, Giulău - Lipitor, Cândea (Pășcălău). **UTA II:** Rusu - Cioară (Trif, M. Bătrânu), Rusko, Ghidescu, Drecin - Oaidă, Popa, Rus, Jurcoi - Neamț (Brădean), Negru. **Au arbitrat, în general bine:** Cristian Trif - la centru, Alin Deac și Alina Mihoc - asistenți. **Obs. AJF:** Teodor Jușcă.

Leo Sfâra

Etapa 12. Rezultate:

Crișul Chișineu Criș - Șoimii Lipova 2-1, Vladimirescu - Romvest 2-1, Regal Horia - UTA II F. Curtici 0-0, Aqua Vest - FC Zimandu Nou 1-0, Dorobanți - Vinga 2-1, Inter Zimand Cuz - Vointa Mailat 1-1, Dacia Beliu - Național Sebiș 3-2, Unirea Șeitin - CNM Pâncota 1-2, Voința Macea - Înfrățirea Iratoșu 7-0.

Clasament

1.	Macea	12	12	0	0	57-4	36	(+15)
2.	Horia	12	8	3	1	19-4	27	(+6)
3.	Zimandu Nou	12	7	3	2	22-13	24	(+6)
4.	Pâncota	12	7	2	3	26-12	23	(+8)
5.	Beliu	12	7	2	3	20-13	23	(+5)
6.	Vladimirescu	12	6	4	2	30-27	22	(+1)
7.	Mailat	12	5	3	4	22-14	18	(+3)
8.	Lipova	12	4	6	2	17-10	18	(+3)
9.	Șeitin	12	5	2	5	23-20	17	(-4)
10.	Aqua Vest	12	4	3	5	12-15	15	(-6)
11.	Dorobanți	12	4	2	6	15-21	14	(-4)
12.	Iratoșu	12	4	2	6	12-24	14	(-4)
13.	Romvest	12	3	2	7	17-22	11	(-7)
14.	Sebiș	12	3	2	7	19-27	11	(-4)
15.	Cr. Criș	12	3	2	7	12-25	11	(-7)
16.	Curtici	12	2	4	6	19-27	10	(-8)
17.	Zimand Cuz	12	1	4	7	16-41	7	(-11)
18.	Vinga	12	0	0	12	7-56	0	(-15)

Etapa următoare (28-30 octombrie): Romvest - Regal Horia, Pâncota - Vladimirescu, Sebiș - Șeitin, Vinga - Ch. Criș, UTA II Curtici - Aqua Vest, Zimandu Nou - Macea, Mailat - Beliu, Iratoșu - Dorobanți.

Selecționata Bucureștiului - Toulon 16-20

Sâmbătă s-a disputat în Capitală, în cadrul primei etape a Challenge Cup la rugby, meciul dintre Selecționata Bucureștiului și echipa franceză RC Toulon, încheiat cu scorul de 20-16 în favoarea rugbyștilor francezi.

După ce au condus cu 6-0, prin loviturile lui Iulian Andrei, românii au încheiat prima repriză în dezavantaj, 6-10. În partea a doua însă, după 6-15, Marcel Mihalache a marcat un eseu pentru 11-15, francezii au făcut 11-20, iar Teodorescu a dus scorul la 11-16. În ultimele minute, bucureștenii au presat, dar meciul s-a încheiat cu scorul de 20-16 în favoarea francezilor, românii luând totuși un punct bonus în clasament.

Tenis

Turneul de la Madrid: finală Nadal - Ljubicic

Spaniolul Rafael Nadal, principalul favorit, și croatul Ivan Ljubicic vor disputa finala turneului internațional masculin de tenis de la Madrid, competiție din circuitul Masters Series cu premii în valoare de 2.082.500 euro.

Sâmbătă, în penultimul act, Nadal a dispus cu 7-5, 7-6 de americanul Robby Ginepri, în timp ce Ljubicic s-a impus 6-3, 3-6, 6-3 în fața argentinianului David Nalbandian, al cincilea favorit.

Turneul de la Zurich: finală Davenport - Schnyder

Finala turneului internațional feminin de tenis de la Zurich, dotat cu premii în valoare de 1,3 milioane dolari, se va disputa între americanca Lindsay Davenport, cap de serie numărul 1, și elvețianca Patty Schnyder, a șasea favorită.

Sâmbătă, în semifinale, Davenport a trecut cu 6-0, 6-4 de rusoaica Anastasia Miskina, în timp ce Schnyder a eliminat-o pe Ana Ivanovic /Serbia-Muntenegru/, cu 6-2, 6-1.

Midland i-a oferit un contract japonezului Sato

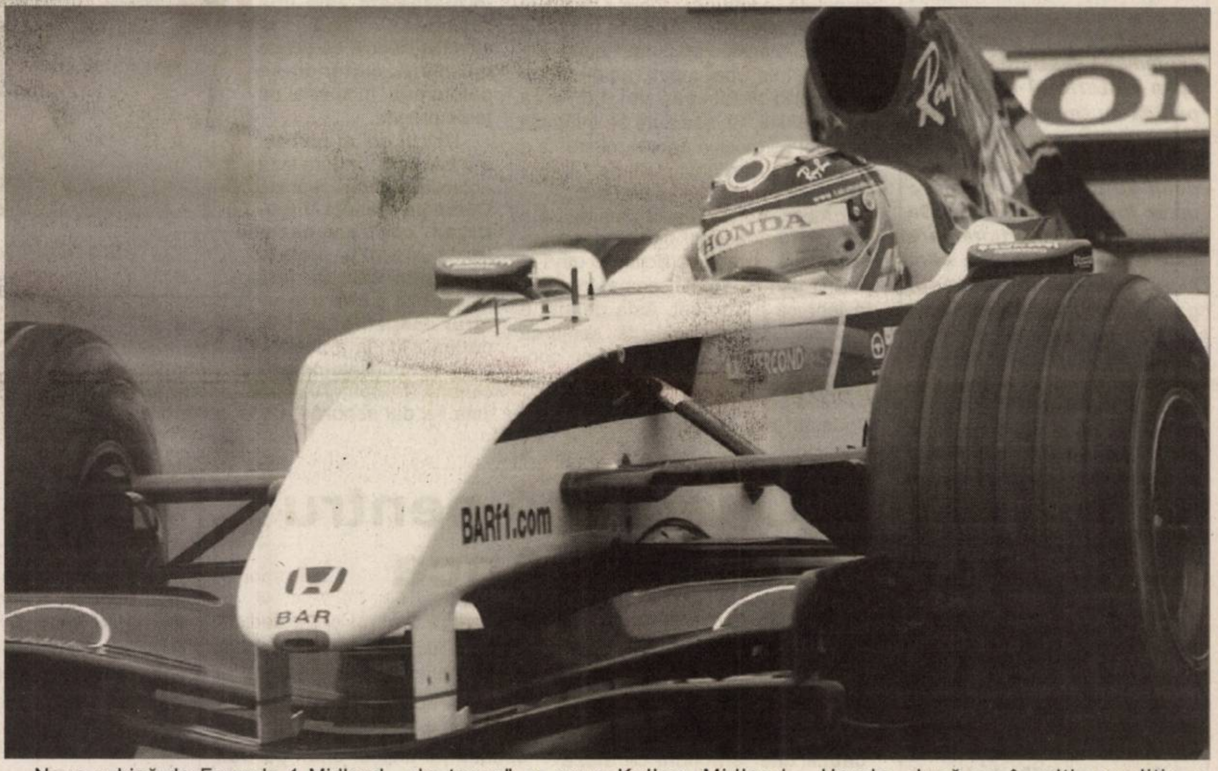

Noua echipă de Formula 1 Midland i-a oferit pilotului japonez Takuma Sawto un contract pentru sezonul viitor, a declarat unul dintre conducătorii formației, Colin Kolles. "Sato are contractul-ofertă, de acum mingea este în partea lui de teren", a spus Kolles. Midland, echipată cu motoare Toyota, este moștenitoarea echipei Jordan, pe care a cumpărat-o miliardarul canadian de origine rusă Alex Shnaider. Sato, la rândul lui, și-a pierdut locul de pilot la BAR-Honda, după ce în ultima ediție a Formulei 1 nu a obținut decât un singur punct, dar pleacă din loc în loc în F1 însoțit de mai mulți sponsori, care sunt interesați în a-și promova produsele în țara natală a pilotului, Japonia.

Concursul de gimnastică de la Stuttgart: românii - sub așteptări

Gimnaștii români au avut o comportare sub așteptări la concursul de Cupă Mondială de la Stuttgart, doar trei sportivi, Cătălina Ponor, Alin Jivan și Ioan Suciu, reușind calificarea în finalele pe aparate, programate sâmbătă și duminică.

Vineri, în calificările pentru ediția a 23-a a DTB-Pokal, Cătălina Ponor a obținut cea mai bună notă la bârnă, 9,437, înaintea franțuzoaicei Marine Debauve, 9,412, și a chinezoaicei Lili Wang, 9,412.

Au mai obținut calificarea în finale Ioan Suciu, la cal cu mânere, unde a ocupat locul 3, cu 9,587, după chinezul Zhang Hongtao, 9,737, și rusul Nikolai Krikov, 9,662, și Alin Jivan, la sărituri, unde a ocupat locul 4, cu 9,575, după olandezul Jeffrey Wammes, 9,681, rusul Anatoly Vasiliev, 9,625, și germanul Fabian Hambüchen, 9,593.

La cal cu mânere, veteranul Marius Urzică s-a clasat doar pe locul 12 în proba sa favorită, cu 9,037, iar la sărituri Marian Drăgulescu a terminat pe 24, cu 8,975.

Nici Monica Roșu nu a reușit calificarea în finala de la sărituri, unde anul trecut a ieșit campioană olimpică. Roșu a terminat la Stuttgart pe 13, cu 8,606.

La sol, Alin Jivan a încheiat pe locul 9, cu 8,850, în timp ce Marian Drăgulescu a dezamăgit din nou, fiind al 11-lea, cu 8,775.

La inele, Alin Jivan a fost al 12-lea, cu 9,337, în vreme ce la paralele Marius Urzică s-a clasat pe 15 (8,450), iar Ioan Suciu pe 27 (6,600).

Până la Campionatele Mondiale de gimnastică, de la Melbourne (Australia), a mai rămas exact o lună, competiția aflată la ediția a 38-a urmând să aibă loc între 21 și 27 noiembrie.

Liga Națională feminină

Etapa a 7-a: rezultate

Rezultate consemnate sâmbătă în etapa a 7-a a Ligii Naționale feminine de handbal:

CSM Sibiu - HC Dunărea Brăila 18 - 35 (6-19)

HCM Baia Mare - CSM Cetate Deva 27 - 27 (13-16)

HCF Piatra Neamț - HCM Roman 26 - 31 (11-16)

HC Oțelul Galați - Tomis Constanța 23 - 23 (13-15)

Rapid CFR București - Oltchim Rm.Vâlcea 21 - 24 (9-11)

Astral Poșta Călnău - Rulmentul Brașov 26 - 33 (11-15)

Silcotub Zalău - Univ.Jolidon Cluj 31 - 19 (14-9)

În clasament conduc Rulmentul Brașov și Silcotub Zalău cu câte 14 puncte, urmate de HC Roman 12 puncte etc.

Divizia B - Etapa a 10-a: rezultate

Rezultate consemnate sâmbătă în etapa a 10-a a Diviziei B la fotbal:

SERIA I:

FC Botoșani - Precizia Săcele 1-0
Laminorul Roman - Callatis Mangalia 1-0
Dacia Unirea Brăila - FC Brașov 0-0
FCM Târgoviște - Gloria Buzău 0-0
Altay Constanța - Petrolul Moinești 0-0
Forex Brașov - Cetatea Suceava 3-0
Portul Constanța - Midia Năvodari 1-0
Ceahlăul Piatra Neamț - Dunărea Galați 2-0
Lideră a clasamentului este Ceahlăul Piatra Neamț cu 23 puncte.

SERIA A II-A:

Dacia Mioveni - Minerul Motru 0-0 /partida s-a disputat vineri seară/
CS Otopeni - Petrolul Ploiești 1-0
Dinamo II - Inter Gaz București 1-3
FC Caracal - Astra Ploiești 2-1
Juventus București - Rapid II 2-1
Dunărea Giurgiu - CSM Rm. Vâlcea 1-1
Unirea Urziceni - FC Sibiu 4-0
Poiana Câmpina - Universitatea Craiova 2-0 CSM Rm.Vâlcea conduce în clasament cu 23 puncte.

Stele ale boxului profesionist au strălucit la Arad

A șasea gală de box profesionist din țara noastră, organizată vineri seara, la Sala Polivalentă din Arad, a corespuns tuturor cerințelor și a satisfăcut gusturile cele mai pretențioase ale iubitorilor pugilismului. Tot șase (coincidență!) a fost numărul întâlnirilor programate, una mai interesantă decât cealaltă. Ele s-au desfășurat sub ochii atenți și competenți ai unor invitați mare prestigiu, în persoana președintelui F.R. Box, Rudel Obreja și a antrenorului lotului național, Fancisc Vaștag. Ultimul nu a venit singur ci însoțit de fiul său, practicant al... fotbalului.

Debut dur

În deschidere, la categoria superpană, au evoluat Marian „Durul" Leondraliu și Romeo „Mexicanul" Păun, ambii din Capitală. Călit în ringuri europene, în fața unor boxeri puternici, Leondraliu a avut, totuși, un meci foarte dificil, Păun opunându-i o rezistență notabilă. Până la urmă, a învins experiența lui Leondraliu, însă meciul a fost pe muchie de cuțit, fapt reflectat în deciziile arbitrilor. Prețul succesului a fost plătit în... sânge. „Durul" s-a ales cu capul spart, trebuind să fie îngrijit la final.

Și boxerii plâng

Tânărul Ionuț Trandafir (Buzău) a plâns ca un copil după victoria cu fostul deținător al centurii, Gheorghe Șatran (București), de la semiușori. La doar 21 de ani neîmpliniți, buzoianul a bătut și el la puncte, dar în urma a 10 reprize (fața de 8, câte au fost în partida anterioară). În inferioritate, adversarul a încercat, adesea, să îl țină. Verdictul s-a dovedit nemilos: 3-0 pentru Trandafir.

K. O. la grei

Primul K.O. tehnic s-a înregistrat în disputa greilor. Lucian Bot (Cluj) nu i-a lăsat nici o șansă lui Valentin Marinel (București). Mult mai mobil, precis în execuții, ardeleanul a biruit după trei runde. De altfel, învinsul a înlocuit, în ultimul moment, un sportiv din Republica Moldova.

Ghiompirică ratează surpriza

Micuțul și popularul Gheorghe Ghiompirică (Ploiești) nu a reușit, nici de această dată, să treacă de Valdemar Cucereanu (Alba Iulia) la categoria pană. Poreclit „Gladiatorul", Ghiompirică a luptat din răsputeri, totuși polițistul la mascați, Cucereanu și-a apărat centura. A fost o întâlnire deosebit de atractivă, așteptată cu nerăbdare, în care Ghiompirică s-a trezit târziu, în repriza a 10-a. Insuficient pentru a înclina balanța.

„Pantera" spulberă tot

Nebunia s-a declanșat la apariția craioveanului Sorin „Pantera" Tănăsie. Încurajat din tribune ca la fotbal, de o galerie numeroasă, sosită special pentru el, Tănăsie a dispus fără probleme, prin K.O. tehnic, de bucureșteanul Nicolae Cristian. Să subliniem că în această partidă de la categoria cocoș, s-au înfruntat un fost campion european respectiv un ex-vicecampion continental de amatori, ambii la juniori.

Foto: Șt. Matyaș

Întâlnirile galei au fost vizionate cu sufletul la gură de spectatori

Fetele încheie gala

Ultimul joc nu a avut istoric. La semiușoară, Daniela David (București) s-a distrat cu Eliza Năvodaru (Tulcea), duelul fiind, pe toată durata lui, dezechilibrat. Năvodaru are scuza că este, practic, o novice în ale boxului, ea practicând karate-ul. Deznodământul nu putea fi evitat - K.O. tehnic. Totul a fost o simplă chestiune de timp.

În concluzie

La reușita evenimentului au contribuit din plin antrenorii Box Club Arad, Adolf Ivanovici și Florin Ștefan, Primăria municipiului dar și sponsorul principal, Omniasig. A fost prezent proaspătul campion mondial la cadeți, Flaviu Biea, produs al sportului arădean (actualmente legitimat la gruparea Banatul Timișoara). Pe lângă ciocniri spectaculoase, asistența a urmărit, între pauze, patru provocatoare animatoare care au încălzit atmosfera. Obreja a conchis: „Boxul profesionist românesc este la început de drum. E nevoie de înțelegere, de sprijin. Credeți în noi!"

Adrian Hărțău

Obreja și Vaștag cred că viitorul sună bine

Boxul profesionist din România se va „îmbogăți" cu pugiliști de valoare

Invitații principali ai Galei de box profesionist de la Arad au fost președintele și vicepreședintele Federației Române de Box, Rudel Obreja, respectiv Francisc Vaștag, ultimul și antrenorul coordonator al lotului național.

Am profitat de prezența lor la Arad și le-am smuls câte o declarație vizavi de evenimentul la care au participat, dar și despre viitorul boxului profesionist din țara noastră. Iată ce au spus cei doi: Rudel Obreja: **„Aradul pugilistic l-am găsit doar la organizare, una extraordinară. Din păcate, nu a existat nici un boxer autohton, dacă pot spune așa, pe ring. Totuși, am certitudinea că datorită lui Adolf Ivanovici și Florin Ștefan, nobila artă va renaște la Arad. Orașul dumneavoastră ar putea deveni un centru puternic de box, așa că îl aștept să confirme, căci de oameni entuziaști nu duce lipsă, cei doi de care am vorbit fiind un exemplu elocvent în acest sens. O singură nemulțumire am vizavi de această gală, care nu a adunat spectatorii pe care îi merita, mult mai mulți decât au fost prezenți la sală. Nimeni nu este de vină, cam așa s-a întâmnplat peste tot unde nu au existat pugiliști locali. Este vina unui sistem, la care vom lucra în viitorul apropiat, pentru a-l pune la punct. Boxul profesionist din România se va îmbogăți cu câțiva boxeri de la lotul național, după Campionatul Mondial din luna noiembrie. Sunt nume la amatori și au calități pentru a deveni profesioniști. Totuși, per ansamblu, boxul profesionist din România mai trebuie să aștepte pentru a deveni ceea ce ar trebui să fie. Am o vorbă: va renaște mai repede decât și-ar închipui unii, dar mai târziu decât îmi doresc eu".**

De cealaltă parte, Francisc Vaștag a spus: **„Am mai fost la Arad și știam că aici există oameni adevărați, care nu pot avea o organizare decât extraordinară. Dintre toate cele șase gale de până acum, cea de la Arad a fost organizată cel mai bine, un aspect și o imagine de invidiat. Era foarte bine dacă veneau și sportivii din fosta URSS, pentru că meciurile erau și mai tari. Am avut - însă - șansa să găsim băieți buni chiar și în ultimul moment, însă parcă era altceva dacă participau și pugiliștii străini. Oricum, e foarte important ca antrenorii să producă boxeri profesioniși, care adună mulți spectatori în tribune, iar atmosfera este extraordinară. Să știți că se fac eforturi mari pentru organizarea acestor gale, pentru ca sportivii să-și primească bursele, dar și pentru ca organizarea să fie fără cusur, iar România să se apropie de Europa, de care nu este departe în privința organizării. Boxerii trebuie capacitați să vină la astfel de gale, pentru ca noi să putem vedea ce avem și ce putem alege. Practic, triem continuu, pentru a promova pugiliști adevărați. De la anul vom aduce tot mai muți străini, caci astfel putem să-i propulsăm în clasament pe ai noștri, condițiile fiind cu totul altele la o gală internațională. Boxul profesionist de la noi a fost interzis multă vreme, iar acum, într-o perioadă scurtă, e greu să-l aduci la cine știe ce standarde. Avem mari speranțe ca actualii pugiliști din lotul național să treacă la profesionism în această iarnă, ceea ce ar însemna că abordăm cu o altă gardă boxul profesionist din România".**

Leo Sfâra

Baschet masculin - Divizia A

Etapa a 4-a: Elba Timișoara - Gaz Metan Mediaș 86-84, CSU Brașov - West Petrom Arad 72-71, CSM Iași - Mureșul Tg. Mureș 112-74, CSM Oradea - Dinamo Erbașu București 66-65, Poli Carbochim Cluj - Asesoft Ploiești 20-0 (neprezentare), BCM Pitești - Rapid 116-47. CSU Sibiu a stat.

Etapa a 5-a: Gaz Metan Mediaș - CSU Brașov 67-63, Elba Timișoara - CSM Iași 75-69, Mureșul Târgu Mureș - CSM Oradea 53-101, CSU Sibiu - Poli Carbochim Cluj 93-91, Dinamo Erbașu - Rapid 109-52, Asesoft Ploiești - BCM Pitești 78-64. West Petrom Arad a stat.

Clasamentul

1.	Dinamo	5	4	1	0	481-277	9
2.	Poli Carbochim	5	4	1	0	411-295	9
3.	BCM Pitești	5	3	2	0	414-332	8
4.	Gaz Metan	5	3	2	0	387-356	8
5.	Elba	5	3	2	0	348-361	8
6.	CSU Sibiu	4	3	1	0	344-319	7
7.	CSU Brașov	5	2	3	0	365-392	7
8.	CSM Iași	5	2	3	0	377-431	7
9.	Asesoft	4	3	0	1	231-200	6
10.	CSM Oradea	4	2	2	0	310-301	6
11.	**West Petrom**	**4**	**1**	**3**	**0**	**286-284**	**5**
12.	Mureșul	5	0	5	0	300-500	5
13.	Rapid	4	0	4	0	233-439	4

Runda următoare (sâmbătă, 29 octombrie): C.S.M. Iași - Gaz Metan Mediaș, CSM Oradea - Elba Timișoara, **Poli Carbochim Cluj - West Petrom Arad**, Rapid - Mureșul Târgu Mureș, BCM Pitești - CSU Sibiu, Dinamo - Asesoft Ploiești. CSU Brașov va sta.

SC ROSKO TEXTIL SRL este unul dintre cei mai importanți investitori din județul Arad cu sediul în Zona Liberă Curtici, societatea face parte dintr-un mare concern care are ca obiect de activitate producția de lenjerie intimă.

Societatea are disponibilă următoarea poziție :

MUNCITOR CROI

CERINȚE :
- Studii - școala profesională în domeniul textil sau Liceul
- Persoană dinamică, organizată;
- Abilități de comunicare și lucru în echipă;
- Disponibilitate de lucru în 3 schimburi

SOCIETATEA OFERĂ:
- salarii atractive si tichete de masa
- transportul este gratuit
asigură asistență medicală permanentă

PERSOANELE INTERESATE vor depune un CV și scrisoare de intenție la adresa de e-mail eila@eu.saralee.com sau fax-0257/208.602, 208.601 până cel târziu în data de 28.10.2005. Informații suplimentare la tel. 0257/208.626; 0257/208.676 departament Resurse Umane.

PENTRU INFORMAȚII SUPLIMENTARE sunteți rugați să sunați la numerele de telefon 0257/208.626, 0257/208.627, 0257/208.676; 0742.106.075, 0722.326.389.

(com./10.2005)

Baschet feminin Schimbarea la față

BC ICIM Arad - U Cluj 83-66 (37-26)

Peste 800 de pasionați ai sportului cu mingea la coș au venit sâmbătă după-amiază la „Polivalentă", pentru a asista la primul derby al actualei ediții de campionat, confruntarea dintre BC ICIM și U Cluj. Nimeni nu a avut ce regreta, fiindcă fetele noastre au evoluat cu dezinvoltură, conturându-și un succes clar, indubitabil. După etape în care, fie apărarea, fie atacul n-a funcționat la parametri normali, în disputa cu studentele de pe Someș s-a observat o „schimbare la față" în jocul elevelor lui Dan Moraru.

„Capace" și ratări

În primele zece minute s-a jucat crispat de ambele părți, „capacele" și ratările fiind exasperante. De exemplu, până la prima „triplă" semnată Bianca Drăguș (8-4, min 5), arădencele au mai avut cinci astfel de încercări de la mare distanță, toate ratate. Desprinderea s-a realizat pe finalul „sfertului", 22-14, când sârboaicele din echipa oaspete au dat primele semne de oboseală.

Rus iese la rampă

Startul „sfertului" secund este dominat sub panouri de pivotul Viorela Rus. Trei coșuri consecutive ale acesteia și câteva recuperări defensive duc scorul la 31-18 (min 17), cea mai mare diferență de până atunci. Apoi, se va merge „cap la cap", arădencele intrând la cabine cu un avantaj de 11 puncte, 37-26.

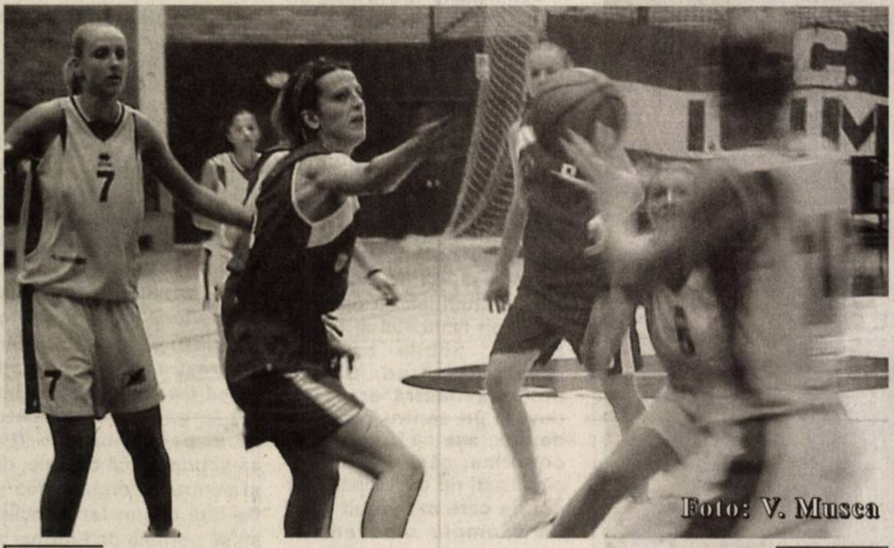

Luptă aprigă pentru minge.

Desprinderea

Oaspetele încep tare, 37-30 (min 21), dar Drăgoescu le liniștește repede cu o aruncare de trei puncte. De-aici încolo, asistăm la un galop de sănătate al arădencelor, care se desprind pe tabela de marcaj. Tonul îl dă antrenoarea secundă Bianca Drăguș cu o „triplă", 49-33 (min 26), iar Anne-Marie Părău dă semne de revenire, punctând spectaculos și 61-38, la ultima pauză.

Rezervele micșorează diferența

În ultimul „sfert", antrenorul Moraru dă credit și rezervelor, dar după cinci minute seci, plictisitoare, cu ratări ca-n Divizia Școlară, se vede nevoit să introducă „artileria grea". Se făcuse 66-51 și pentru evitarea unei surprize neplăcute, titularele au revenit pe parchetul sălii. Efectul s-a văzut imediat, Părău, Drăguș și Nagy arătând adversarelor cine face legea pe teren. Scor final, 83-66, spre bucuria galeriei conduse de Zoran Arsenov, care, pe final, a scos la iveală un „banner" cât se poate de sugestiv: **„Boriga, te așteptăm"**

Formații și marcatoare

BC ICIM Arad: Părău 27, Nagy 18, Drăguș 15 (2), Drăgoescu 9 (1), Rus 9, Perdei 3 (1), Șipoș 2, Meszaros, Moroșan, Chirilă, Tarța și Bucică. **U Cluj:** Todorovici 17, Stokici 9 (1), Nicolăescu 9 (2), Pop 8, Iacoviță 8 (2), Huțanu 6, Orosz 4, Mureșan 4, Giurgiu 1, Csenger.

Au arbitrat bine: Mircea Șerban (Pitești) și Roxana Grigorescu (București). **Delegat FRB:** Ioan Valerian (Târgoviște).

Daniel Scridon

Rezultatele etapei a IV-a:

Sportul Studențesc-Magic Sibiu 78-65; **BC ICIM Arad-„U" Cluj 83-66**; Biandra Târgoviște-Someș Dej 101-32; Rapid-Olimpia 60-48, CET Govora-CSU Oradea 85-55, Național Iași - a stat.

Clasament

1.	B. C. ICIM	4	4	0	332-233	8
2.	Sportul	4	4	0	289-208	8
3.	Târgoviște	3	3	0	231-144	6
4.	Rapid	3	3	0	236-150	6
5.	CET Govora	3	2	1	263-184	5
6.	„U" Cluj	4	1	3	278-273	5
7.	Sibiu	4	1	3	235-145	5
8.	Olimpia	4	1	3	250-289	5
9.	Dej	4	1	3	203-359	5
10.	Oradea	4	0	4	187-362	4
11.	Iași	3	0	3	177-234	3

Etapa viitoare (miercuri, 26 octombrie, intermediară)

Someș Dej-Sportul, CET Govora-Național Iași, Rapid-Biandra Târgoviște, CSU Oradea-Magic Sibiu; Olimpia-„U" Cluj, BC **ICIM Arad - stă**.

Handbal - Liga Campionilor

Campioana României la handbal masculin, echipa Dinamo-Baumit București, a pierdut, sâmbătă seara, la Buzău, cu scorul de 27 - 38 /13-7/, meciul disputat cu campioana Ungariei, MKB Veszprem, în cadrul grupei F a Ligii Campionilor.

Chestorul Marcel Popescu, președintele clubului Dinamo, a declarat că este mulțumit de rezultat. "Dinamo are o echipă bună, în prima repriză am jucat execelent, dar diferența de valoare și-a spus cuvântul. Am jucat în Champions League pentru că am câștigat campionatul, dar avem șanse mai mari în Cupa Cupelor, unde ne putem califica direct în optimi, dacă facem egal cu campiona Slovaciei, sau pierdem la numai 2-3 goluri în meciul retur", a mai spus responsabilul dinamovist.

În clasamentul grupei F, pe primul loc se află Veszprem cu 8 puncte, urmată de Ciudad Real 4 puncte, Dinamo 2 puncte și Tatran Presov 0 puncte.

În următorul meci, programat pe 6 noiembrie, Dinamo Baumit se deplasează în Spania pentru meciul cu Real Ciudad, echipă care va întâlni duminică formația Tatran Presov.

„Bombă" în bazin

Astra a ținut piept Rapidului

Poloiștii arădeni, antrenați de Cristian Cosma, au furnizat ieri o mare surpriză, smulgând o remiză în fața Rapidului. A fost 10-10 (2-4, 1-3, 4-3, 3-0), după sferturi trei și patru entuziasmante, în care s-a recuperat un handicap serios. Egalul a fost stabilit cu mai bine de 2 minute înainte de fluierul de final. Excelentă prestația portarului Lupașcu, înger păzitor al porții noastre.

În primul joc, de sâmbătă, Astra pierduse cu scorul de 9-14 (3-3, 2-2, 3-6, 1-3). Diferența s-a făcut tot în ultimele două sferturi, când Cojocaru i-a desprins pe feroviari. Echilibrul a domnit până la rezultatul de 6-6.

Pentru Astra au punctat R. Ranca 2+1, Ivan 0+3, Cotrău 0+3, Fl. Ranca 1+1, Samuilă 3+0, Foltuț 2+2, Perian 1+0.

Adrian Hărțău

Arădenii au izbutit ceea ce nimeni nu credea.

Rugby Arădenii au jucat cu „frâna trasă", dar au trecut în fruntea clasamentului

CSU Contor Zenner - Rulmentul Bârlad 48-9 (29-3)

După ce în debutul stagiunii au avut șansă să stea cocoțați pe primul loc al clasamentului, elevii antrenați de Ovidiu Șerban au coborât imediat cu picioarele pe pământ, dar iată că - acum - sunt, iarăși, din nou în frunte. Este drept, profitând și de amânarea jocului dintre Baia Mare și Steaua.

CSU Contor Zenner s-a duelat cu o echipă modestă din punct de vedere tehnic, moldovenii fiind descurcăreți mai degrabă în defensivă, acolo unde au evoluat cu multă ardoare, dar și apelând la multe obstrucții, pe care arbitrul Valeriu Lazăr nu le-a penalizat decât arareori. Diferența de valoare și-a spus însă cuvântul, arădenii au câștigat fără probleme, chiar și dacă au evoluat destul de relaxat, subestimându-și adversarii, dar și fără mai multe piese de bază, care au absentat din diferite motive. În plus, a fost obținut și punctul bonus, care face ca CSU Contor Zenner să treacă la conducerea Diviziei Naționale. Din păcate, a existat și un moment nefericit, jucătorul oaspeților, Cătălin Postolache trebuind dus la spital, acolo unde a fost diagnosticat cu suspect de fractură cervicală, o accidentare deosebit de gravă.

Scorul a fost dechis după zece minute de joc, Preda transformând o lovitură de pedeapsă. A fost 8-0 cinci minute mai târziu, prin eseul lui Gârbău, pentru ca în minutul 26 scorul să devină 15-0, M. Mamoc reușind un eseu transformat de Preda. Oaspeții au marcat primele

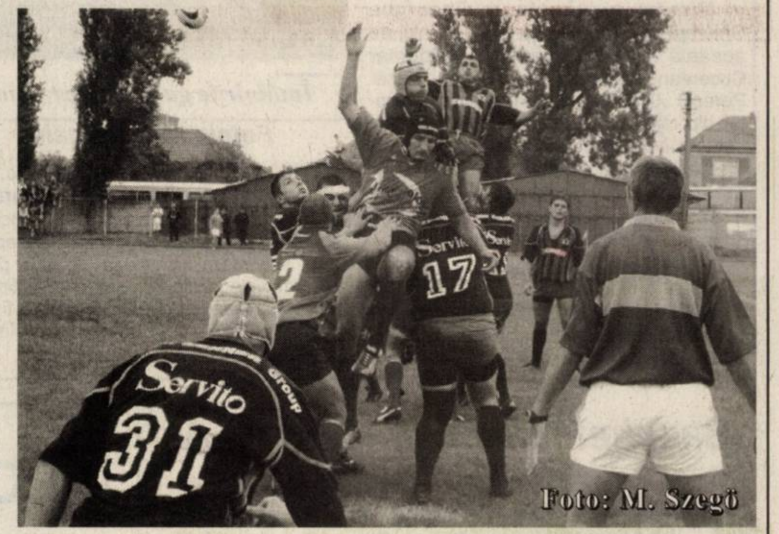

Balonul oval le-a jucat o festă jucătorilor, care au rămas doar cu privirea către minge

puncte în minutul 35, prin Nicoară, din lovitură de pedeapsă, dar finalul a fost al arădenilor, care au dus scorul la 29-3, prin eseurile semnate Preda și Viașu, transformate de Preda.

Repriza secundă nu a fost cu mult diferită față de prima, Aradul s-a aflat și atunci la cârma meciului, dar s-a marcat ceva mai greu. Deabia în minutul 54 Bacalu a reușit un eseu și Preda transformarea, zece minute mai Broștic reducând din diferență, printr-o lovitură de pedeapsă: 36-6.

Imediat, lucrurile au scăpat puțin de sub control, căci oaspeții au început să joace mai dur, ceea ce l-a făcut pe „bătrânul" Ioaneș să riposteze, lucru care l-a costat eliminarea definitivă. Chiar și antrenorul Rulmentului a fost trimis în tribună, pentru proteste, însă lucrurile nu au degenerat. În minutul 71 oaspeții s-au ales cu un eseu de penalizare, transformat de același Preda. Broștic a mai marcat o dată din lovitură de pedeapsă, iar Maxim a închis tabela, chiar în ultimul minut, cu un eseu de toată frumusețea, stabilind astfel și scorul final, 48-9.

Arad: Ene, Maxim, Chiroiu, Răileanu, Bradu, Vlădeanu, Cr. Stoica, Borcea, Achim, Preda, Bacalu, M. Mamoc, Viașu, Gârbău, Floroiu. **Au mai jucat:** Dinu, Ioaneș, Varodi, D. Stoica, Nichescu, Năcuță, L. Mamoc. **Bârlad:** Botezatu, Ceucu, Huiban, Săndulache, Postolache, V. Robu, Micu, Mihai, Broștic, Nicoară, L. Robu, Bucur, Hohotă, Ilău, Botezatu. **Au mai jucat:** Moisă, Ionașcu. **Au arbitrat:** Valeriu Lazăr - la centru, Adrian Vasiliu și Vasile Niță - la margine.

Leo Sfâra

Rezultatele etapei a IX-a

Contor Zenner Arad - Rulmentul Bârlad 48-9, Dinamo - „Poli" Iași 48-9, „U" Cluj - Bucovina Suceava 33-10, Știința Petroșani - Farul Constanța 17-24. Meciul Remin Baia Mare - Steaua a fost amânat.

Etapa viitoare (29 octombrie 2005): Contor Zenner Arad - Farul Constanța, Știința Petroșani - Dinamo, Remin Baia Mare - Bucovina Suceava, „U" Cluj - Rulmentul Bârlad, Steaua - „Poli" Iași (amânat).

Clasamentul

1.	C. Zenner	9	7	0	2	297-99	36 (8pb.)
2.	Dinamo	9	7	0	2	445-114	35 (7pb.)
3.	Steaua	8	7	0	1	401-87	35 (7pb.)
4.	Baia Mare	8	7	0	1	209-77	34 (6pb.)
5.	„U" Cluj	9	5	1	3	189-205	25 (3pb.)
6.	Farul C.	9	3	0	6	138-246	15 (3pb.)
7.	Bârlad	9	3	1	5	139-289	15 (1pb.)
8.	Suceava	9	3	0	6	128-293	12 (0pb.)
9.	„Poli" Iași	9	1	0	8	156-290	6 (2pb.)
10.	Petroșani*	9	0	0	9	102-504	0(1pb)

*** Echipă penalizată cu un punct.**

SC TEXTILE MEDICALE SRL SOCIETATE franco-română
Arad, str.Cocorilor nr.24/A(Orologerie)

ANGAJEAZĂ CONFECŢIONERE mașini de cusut simple;
în vederea formării schimbului II.

SE CERE:
- experienţă pe un post similar ;
- seriozitate ;
- spirit de echipă;

SE OFERĂ:
- salarizare avantajoasă;
- prime lunare în funcţie de performanţele obţinute;
- tichete de masă;
- decontare abonamente transport.

INFORMAŢII SUPLIMENTARE :
zilnic între orele 07-15,30 la sediul societăţii sau telefon : 272100, 274200. (com./10.2005)

FUNDAŢIA ROMÂNO-GERMANĂ

Centrul de pregătire și perfecţionare profesională AUTORIZATĂ conform O.G. 129/2000 PENTRU ORGANIZAREA URMĂTOARELOR CURSURI:

CURSURI DE CALIFICARE:
- Lucrător în confecţii și tricotaje - 2,5 luni
- Tâmplar universal - 5,5 luni
- Mecanic auto - 5,5 luni
- Ospătar - 4, 5 luni
- Coafor - 4,5 luni
- Tapiţer - 2,5 luni

Diplomele sunt avizate de către M.E.C. și M.M.S.S.F.

INFORMAŢII:

Vladimirescu, str. Gării nr. 59, tel. 0257/514.931; 514.934

Arad, str. Episcopiei nr. 32, tel. 0257-214.965

(c.1005/2005)

PARCHET
COVOARE
LAMBRIURI
UȘI

PROGES
pentru amenajări interioare

PARCHET LAMINAT

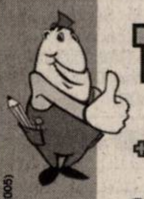

14,95 lei/mp*

+ COVORAȘ INTRARE GRATUIT

Str. Dorobanţi nr. 55, tel: 282.021
Str. Petru Rareș nr. 113, tel: 218.940

*Preţ fără TVA

(COM./09.2005)

SOCIETATE comercială
ANGAJEAZĂ
- tinichigiu auto
- electrician auto

SALARIZARE FOARTE BUNĂ.

INFORMAŢII
tel. 270.441 ARAD,
str. Andrei ȘAGUNA nr. 16-18

(com./10.2005)

Interbrew ROMANIA

Interbrew România S.A. angajează
REPREZENTANT VÂNZĂRI
(pentru judeţul Arad)

RESPONSABILITĂŢI:
- Dezvoltarea/creșterea vânzărilor din zona de activitate
- Lărgirea distribuţiei pentru produsele companiei
- Construirea și menţinerea unei imagini pozitive și creșterea vizibilităţii mărcilor Interbrew la punctele de vânzare
- Implementarea la timp și în cele mai bune condiţii a activităţilor promoţionale

CERINŢE:
- Carnet de conducere
- Spirit comercial
- Experienţă relevantă în FMCG
- Disponibilitate pentru un program flexibil și deplasări în teritoriu
- Domiciliu stabil în judeţul Arad
- Studiile superioare și cunoașterea limbii engleze constituie un avantaj

Aplică acum pentru:
- Un mediu de lucru dinamic și un pachet salarial motivant
- Acces la programe de training
- Șansa unei cariere de succes într-o companie internaţională

Trimite CV-ul tău însoţit de o scrisoare de intenţie la Interbrew România S.A. prin fax la nr. 0259/ 476 900, sau prin e-mail la recrutare@interbrew.ro până la data de 31.10.2005.

(com./10.2005)

AMA GRUP INTERNATIONAL

o anvelopă pentru fiecare

OFERTA AGRICULTORULUI

ANVELOPĂ TRACTOR SPATE
1400-38/6 PR DANUBIANA

PREŢ VÂNZARE: **798 RON** (7.980.000 lei vechi)

Arad, str. Câmpul Liniștii nr. 1 (fost TOFAN GRUP), telefon: 27.02.62

(C.A.1366/2005)

Societate comerciala angajeaza

- sofer cu experienta, minim cat B, cu atributiuni de merceolog, disponibilitate program prelungit
- inginer instalatii tinar absolvent, cu solide cunostinte operare PC, disponibilitate program prelungit, carnet de conducere cat. B

Pentru prezentare si informatii zilnic intre orele: 10 - 12 la sediul firmei din Arad Calea Victoriei nr. 4a (linga hotel Marem).
Posibil CV la e-mail: termocontrol@artelecom.net, până în data de 31.10.2005

(C.A.1399/2005)

Alin Termplast executã

tâmplãrie PVC cu Geam termopan

ușI - ferestre - balcoane - gherete - site insecte - rulouri exterioare - pervaze interioare și exterioare.

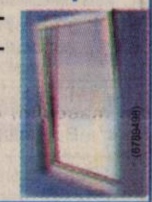

Tel/fax 0257/380.071
Mobil 0722.417.397

CONNEX

CLUB BRAVO

Ssst!

Păstrează-ţi cuvintele pentru că te așteaptă:

4 luni abonament gratuit

50 de minute gratuite în reţea*

20 de minute naţionale gratuite, lunar, pe viaţă

1000 x 1000 de premii de minute

Avem oferta potrivita pentru tine!

Vii cu telefonul vechi si pleci cu unul nou!

Credit doar cu buletinul!

Peste 150 modele telefoane mobile!

Pentru vanzari en-gros tel: 0722/668.661

78$ 120$ 59$ 93$

www.clubbravo.ro

Oferta completă de servicii și telefoane în Magazinele sau la dealerii Connex.

(C.A.1399/2005)

(3711384)

MultiCredit / MultiCredit PLUS

Cu MultiCredit și MultiCredit PLUS de la Banca Ţiriac obţii până la **10.000 Euro**, fără garanţii, fără a justifica ce faci cu banii, în doar **24 de ore** de la depunerea dosarului. Pune-ţi dorinţele și vei descoperi că le poţi împlini. Acum dobânda în lei începe de la **10,5%** pe an*.

* DAE 13,45% pe an

Banca Ţiriac
Privește înainte

BANCA COMERCIALA CARPATICA S. A. - Sucursala Arad

Forța și inteligența capitalului românesc!

organizează concurs pentru ocuparea postului de

Administrator credite

CONDIȚIILE NECESARE PARTICIPĂRII SUNT:

- studii superioare de specialitate
- experiență în domeniu
- cunoștințe de operare PC (MS Office - Word, Excel)
- dornic de a învăța lucruri noi și de a dobândi calități analitice corespunzătoare
- bune abilități de comunicare, spirit organizatoric
- persoană loială, deschisă, dinamică și pragmatică
- cunoașterea unei limbi străine constituie un avantaj

CEI INTERESAȚI sunt rugați să transmită CV-ul, însoțit de scrisoarea de intenție, până la data de **28.10.2005**, la nr. de **fax: 0269/233.371**, prin e-mail, la adresa **resurse-umane@carpatica.ro** sau la sediul Centralei BCC din **Sibiu, str. Autogării nr. 1, cod 550135.**

Persoanele selectate vor fi informate telefonic asupra datei și orei de susținere a concursului. (com. 2226/2005)

BANCA ITALO ROMENA SpA
GRUPPO VENETO BANCA

CAUTĂ

PENTRU AGENȚIA DIN ARAD **personal specializat în domeniul bancar pentru următoarea poziție:**

OFIȚER CREDITE

(analiză risc și gestiune credite cu specific corporate)

Cerințe
- **minim 3 ani experiență pe o poziție similară**
- **persoană analitică**
- **cunoașterea unei limbi de circulație internațională (cunoașterea limbii italiene constituie avantaj)**

Persoanele interesate sunt rugate să trimită CV prin fax la nr. **0257-338.262** sau prin e-mail la adresa **office.arad@italo-romena.ro** până la data de **24 octombrie a. c.**

(com./10.2005) *Numai candidații selectați vor fi contactați.*

MATROS
PARCHET ȘI ACCESORII

PARCHET LAMINAT + folie 3mm GRATIS =16,72 RON/mp (167.200 lei/mp) fără TVA

import ELVETIA

6 mm HDF click

Str Aurel Vlaicu Nr.28 - 32, Tel/Fax: 0257 - 349.888
Str. Pădurii Nr.107 vis-a vis de P-ța Obor Tel: 282.005

(c.92 /2005)

S.C. AZOMA S.A.
Arad Str. Steagului, Nr.1, Tel. 0257 288.732
Fax: 0257 288.731

Solicită colaborarea cu persoane juridice sau fizice pentru vânzări stocuri:

- rulmenți;
- pietre de polizor;
- laminate;
- motoare electrice;
- mașini unelte;
- centrală termică;
- deșeuri diverse.

Totodată solicită colaborarea în domeniul prelucrărilor prin așchiere sau al confecțiilor metalice.

Se asigură bonusuri, reduceri de preț la cantități mari procentaje din valoarea de vânzare etc.

Persoană de contact dir. Jurcoi Gheorghe
Mobil: 0722 315 649

(C.A. 1367/2005)

ANIVERSĂRI

Cu ocazia împlinirii frumoasei vârste de un anișor, tata și mama îi urează

„LA MULȚI ANI! bobocului CODRUȚA. (38247)

VÂNZĂRI APARTAMENTE O CAMERĂ

Vând cameră 39 mp. la casă Legea 112, preț 6.500 Eu. Telefon 0740.362.492. (37727)

Vând garsonieră confort I, etaj I, Piața Soarelui. Telefon 0745.127.155. (37891)

Vând apartament 1 cameră, Vlaicu, 20.000 Eu. Telefon 514699, 0744.934.117, 0746.291.068. (38196)

Vând apartament o cameră, B-dul Revoluției, cumpărat cu Legea 112, superamenajat, decomandat, plus pivniță 104 mp, 30.000 Eu negociabil. Telefon: 272.226, 0745.135.555. (37775)

Vând apartament 1 cameră proprietate, amenajat, gaz, str. Eminescu, preț 23.500 Eu. Telefon 210.646; 0788.488.075. (38124)

Vând apartament 1 cameră în Grădiște, etaj I, contorizat, gresie, faianță, Internet. Telefon 0744.167.595. (38281)

Vând apartament 1 cameră, ultracentral, 60 mp., decomandat, Banu Mărăcine, vizavi benzinăria OMV, amenajat, 30.500 Eu. Telefon 0722.344.621. (38324)

Vând garsonieră confort I, etaj 4, balcon parțial amenajat, Micălaca + garaj, preț 18.300 Eu. Telefon 279.718; 0744.542.931. (38331)

VÂNZĂRI APARTAMENTE DOUĂ CAMERE

Vând apartament 2 camere, 78 mp, central, Chișineu-Criș. Telefon 0257-350.502; 0257-350.145. (37674)

Vând apartament 2 camere, 6/10, Fortuna, 26.000 Eu, negociabil. Telefon 0357.803.367; 0743.084.436. (37686)

Vând apartament 2 camere amenajat integral, central (Maiakovski). Telefon 254.411; 0743.157.370. (37708)

Vând sau schimb apartament 2 camere (cu 3 camere) Micălaca, parter, amenajat la cheie, preț 31.000 Eu. Informații telefon 0745.371.148. (37726)

Vând două camere, central, str. Mărășești, Legea 112, 22.000 Eu. Informații 218.763; 0741.015.972. (36833)

Vând urgent apartament două camere, confort doi, Fortuna, complet contorizat, climă, 22.500 Eu negociabil. Telefon: 0257-244302, 0257-242982, 0740.022.271. (1475, UTA)

Vând apartament 2 camere, semimobilat, et. 4, cartier Alfa, preț 30.000 Eu., negociabil. Telefon 0744.275.658; 0257/277.722. (37853)

Vând apartament 2 camere Legea 112, ultracentral la doar 24.000 Eu, negociabil. Telefon 210.464; 0788.488.075. (38214)

Vând apartament 2 camere, încălzire proprie, 2 băi, ușă blindată, la parter, str. Praporgescu, nr.22. Informații telefon 257017, 0723.572.493. (38126)

Vând apartament două camere, 56 mp, et. 4/4, amenajat, climă, Fortuna, 23.500 Eu negociabil. Telefon: 272226, 0745.135.555. (37775)

Vând apartament 2 camere, parter înalt, Micălaca, Batiștei 568, 27.500 Eu. Telefon 0722.344.705. (38296)

Vând apartament 2 camere-Vlaicu, Bl. I 4-2, sc. A, etaj 2 ap. 11 - 32.000 Euro. Telefon 265.004, după ora 18,00. (38346)

Vând apartament 2 camere, Micălaca, zona 700, et. 3, 70 mp., ultraamenajat, decomandat, 33.500 Eu.Telefon 0722.344.621. (38324)

Vând apartament la casă ultracentral, L 112, 2 camere, bun pentru birouri, 36.000 Eu. Telefon 0740.254.702. (38368)

VÂNZĂRI APARTAMENTE TREI CAMERE

Vând apartament 3 camere, Micălaca, garaj, et. 3, multiple îmbunătățiri, 42.500 Eu, negociabil. Telefon 0722.691.331. (g)

Vând apartament 3 camere etaj 3/4 Calea Romanilor, îmbunătățiri, 35.000 E. Telefon 211.713; 0743.142.285. (37676)

Vând apartament 3 camere, Vlaicu, ultramodern, blocurile noi, 50.000 Euro. Telefon 0722.653.878. (37762)

Vând apartament 3 camere, Vlaicu, 27.500 Euro. Telefon 0722.653.878. (37762)

Vând apartament în Micălaca, 3 camere, 2 băi, garaj, et.1, vedere la stradă, preț negociabil. Telefon 262312 sau 0742.425.025. (38205)

Vând apartament 3 camere, central, 194 mp, 75.000 Eu, negociabil. Telefon 0746.121.773. (38016)

Vând apartament 3 camere, Alfa, parțial mobilat, decomandat, contorizat, parchetat, preț 36.500 Eu; Telefon 285.814; 0745.654.473. (37886)

Vând apartament de lux lângă teatru, 3 camere, 120 mp, amenajat stil occidental, 82.000 Eu. Telefon 283874. (38042)

Vând apartament 3 camere, Alfa, parțial mobilat, decomandat, contorizat, parchetat, preț 36.500 Eu; Telefon 285.814; 0745.654.473. (37886)

Vând apartament 3 camere, amenajat, termotecă, garaj, zona centru, preț 35.500 Eu. Telefon 210.464; 0788.488.075. (38214)

Vând apartament 3 camere Vlaicu, decomandat, 75 mp., parter înalt, 27.500 Eu, negociabil. Telefon 272.226; 0745.135.555. ()

Vând apartament 3 camere în Lipova, lângă piață, negociabil la vedere. Telefon 0722.367.219; 563.069. (Ag. Lipova, 396)

Vând apartament 3 camere, zona Miorița, vedere pe două părți, decomandat, preț la vedere. Telefon 231685, 0744.246.088. (38358)

VÂNZĂRI APARTAMENTE PATRU CAMERE

Vând apartament ultracentral, parter, 4 camere, 2 băi, terasă, 2 intrări, 145 mp, acces auto, 94.000 Eu. Telefon 0723.644.914. (38266)

Important

La solicitarea celor interesați publicăm și fotografiile (alb-negru) aferente anunțurilor de vânzări case, mașini sau apartamente.

Vând apartament la casă, 4 camere, toate utilitățile, Legea 112, achitat 1997, central, preț 41.000 Eu. Telefon 285.814.; 0723.514.819. (37886)

Vând apartament 4 camere, zona 300, cu fața la Malul Mureșului, îmbunătățit, centrală proprie, două garaje zidite din BCA. Telefon 0722.283.010; 0721.889.568. (38327)

VÂNZĂRI CASE

Vând casă în Stațiunea Moneasa, imediat ocupabilă. Telefon 0259-349712, după ora 16. (36442)

Vând casă în Nădlac, 6 camere, baie, anexe, curent trifazat, grădină, preț 27.000 Eu. Telefon 0256-245006, 0721.825.587. (36530)

Vând urgent casă, Aradul Nou, toate utilitățile, 1440 mp, 68.000 Eu, negociabil. Telefon 256128, 0745. 239.523. (37794)

Vând casă Vladimirescu, cărămidă, an construcție 1980, preț 52.000 Eu. Telefon 0723.265.341. (37945)

Vând casă, sat Mailat nr. 330, str. Principală, grădină mare, preț avantajos. Telefon 0744.767.332, 0744.767.369. (37864)

Vând casă Calea Romanilor, ideal sediu firmă, preț 200.000 Eu negociabil. Telefon 0740.529.298 (37919)

Vând casă mare solidă, central, bun privatizare, accept credit ipotecar. Telefon 256.279; 0727.767.510; 0743.108.066. (37997)

Vând urgent vilă nouă cu etaj în Micălaca, mobilată cu toate dotările. Telefon 0722.355.952. (38013)

Vând casă nouă, P + etaj, mansardat, deosebită, în Aradul Nou, intrare auto, toate utilitățile, 160.000 Eu. Telefon 0741.013.043. (38017)

Vând casă amenajată occidental, piscină, zona Bujac. Preț 110.000 Eu, negociabil. Telefon 0745.104.215; 0746.121.773. (38016)

Vând casă mică cu grădină 635 mp., fs 15 m, Grădiște, str. Rozelor nr. 43, preț 38.000 Eu. Telefon 259.996; 0745.656.635. (38022)

Vând casă, zona Episcopiei, teren 777 mp, 210.000 Eu. Telefon: 253364, 0722. 257.409. (37688)

Vând casă modestă în Arad, necesită reparații. Telefon 349483, după ora 19,00. (Ag. UTA, 1505)

Vând casă Grădiște, str. Trenului, nr.179. Telefon 0742.558.901. (38141)

Vilă în construcție, Subcetate, teren 500 mp, preț 110.000 Eu. Telefon 0744.534.384. (38199)

Vând casă 3 camere, teren, 720 mp, apă, gaz, trifazic, acces auto, posibilitate privatizare, preț 62.000 Eu. Telefon 0723.644.914. (38265)

Vând casă în Macea nr. 37. Telefon 0744.633.584, 0747.508.399, 0257/536388. (38291)

Vând urgent casă orașul Pecica în centru, 2 camere, baie, bucătărie, pivniță, anexă cu 2 camere, apă curentă, curte și grădină, 24.000 Eu, negociabil. Telefon 0745.819.849 sau 0257/468821. (38300)

Vând casă în Pecica, 3 camere, baie, bucătărie, apă rețea, 24.900 Eu, negociabil. Telefon 0744.492.046. (38319)

Vând vilă P+E, Micălaca, 240 construit, 1100 suprafață, stil Nekerman, 210.000 Eu, negociabil. Telefon 272.226; 0745.135.555. (38037)

Vând sau schimb casă în Arad, str. Ioan Flueraș, nr. 35, 3 camere, bucătărie, 2 băi, hol, spais, curte betonată, cotețe, cămară, grădină suprafața totală 460 mp, preț 56.000 EU. Telefon 0723.208.834, 271591. (36653)

Vând două case cu grădină, 200 mp., în localitatea Covăsânț, preț 29.000 Eu, negociabil. Informații suplimentare la telefon 0257/226.198 sau 0724.258.023. (37078)

CREDIT PENTRU LOCUINȚĂ ÎN LEI

8,5 % DOBÂNDĂ PE AN

Bd. Revoluției nr. 83
tel. 0257 280 244

VOLKSBANK

Vând casă 3 camere, bucătărie, baie, încălzire termotecă, grădină, total 935 mp, preț 60.000 Euro, str. Tiberiu Brediceanu nr. 4 (în spatele blocurilor X11-X12). Telefon 0257/271163; 0744.184.948. (38088)

Vând casă, P+E, 720 mp, Sânicolau Mic, intrare auto, amenajată, 85.500 Eu negociabil. Telefon: 272226, 0745. 135.555. (37775)

Vând casă 5 camere, P+M, 720 mp, Micălaca, fs 16 ml, 100.000 Eu. Telefon: 272226. 0745. 135.555. (37775)

Vând casă 5 camere, Aradul Nou, 720 mp, fs 16 ml, 73.500 Eu negociabil. Telefon: 272226, 0745. 135.555. (37775)

Vând casă 5 camere, Aradul Nou (Mureșel), 500 mp, fs 23 ml, amenajată, recent renovată, 92.000 Eu negociabil. Telefon 272226, 0745. 135.555. (37775)

Vând casă deosebită, D+P+E, cu teren 700 mp, pe colț, în Grădiște, construcție nouă, 1994. Telefon 0744.193.572. (36700, 701)

Vând casă în roșu S+P+1+M, suprafață construită desfășurată 200 mp., teren total 2000 mp., curent, puț, 80 ml adâncime la Galșa, lângă poalele dealului cu Cetatea, preț 55.000 Eu, negociabil. Telefon 0722.249.470. (38298)

Vând apartament la casă, 4 camere, îmbunătățiri deosebite, suprafața 184 mp, Funcționarilor. Telefon 0722.692.973. (31274)

Vând casă 3 camere, ST. 1400 mp., Peregul Mic, preț 7.500 Eu, negociabil. Telefon 210.464; 0788.488.075. ()

Vând casă 5 camere, Aradul Nou (Mureșel), 500 mp, fs 23 ml, amenajată, recent renovată, 92.000 Eu negociabil. Telefon 272226, 0745. 135.555. (37775)

Ocazie! Vând casă Aradul Nou amenajată, utilată și mobilată ultramodern. Informații telefon 0743.494.297.; 0720.647.418. (38348)

Vând casă în Curtici, str. Horea nr. 62, toate utilitățile 65.000 Eu. Telefon 070.183.918 sau 464.637. (38332)

Vând casă Pârneava, toate utilitățile 70.000 Eu., Telefon 0357/412.588; 0726.350.199. (38312)

Vând casă în Sântana, două anexe, 2 camere, bucătărie, coridor și grădină mare. Preț 15.000 Euro, negociabil. Telefon 0745.270.298. (Ag. Sântana, 306)

VÂNZĂRI SPAȚII

Vând HALĂ cu teren aferent LIPOVA. Telefon 281.266; 0722.281.516. (37989)

Vând SPAȚIU COMERCIAL, str. Eminescu, preț 260.000 Eu. Telefon 0722.293.709. (38211)

Vând HALĂ PRODUCȚIE, funcțională, 320 mp, cu platformă betonată 1640 mp, Lipova. Telefon 0257-561763, 0744.608.053, 0721.190.389. (38104)

Vând două spații comerciale alăturate, suprafață totală 170 mp., Micălaca, zona III, pe partea dinspre mal, preț 110.000 Eu. Telefon 0744.594.500. (38232)

Vând DEPOZIT MATERIALE CONSTRUCȚII, vad excelent. Informații telefon 257017, 0723.572.493. (38126)

Vând HALĂ în GAI, 1700 mp, 220.000 Eu negociabil. Telefon: 272226, 0745. 135.555. (37775)

VÂNZĂRI TERENURI

Vând teren intravilan în Gai, 4.006 mp, utilități, 2 fronturi stradale. Telefon 0745.634.885, 0766.673.531. (31519)

Vând loc casă în Pâncota, suprafața 2.800 m.p., telefon 0723.384.505. (37616)

Vând loc pentru benzinărie cu autorizație de construcție + 4 bazine. Telefon 0744.774.649. (37757)

Vând loc de casă, Aradul Nou, suprafața 375 mp, front stradal 30 ml. Telefon: 0722. 226.403. (37782)

Vând teren cu casă în Gai pe centură, 720 mp, str. Tribunul Cheorcheș nr. 44, idel pentru sediu firmă, depozit, motel, etc, 45.000 Eu negociabil. Telefon 0722.800.738 (37932)

Vând 22.000 mp, potențial deosebit, zona Sere - Grădiște. Telefon 0744.350.815. (38133)

Vând 1500 mp Grădiște, prelungirea străzii Zărandului, 22 Eu/mp. Telefon 0723.316.378. (38133)

Teren 500 mp cu casă veche, Subcetate, preț 60.000 Eu. Telefon 0744.795.538. (38199)

(Continuare în pagina 17) ☛

Program ADEVĂRUL Cotidian independent Arad
MICA PUBLICITATE tel. 210.775 luni-vineri 8⁰⁰- 19⁰⁰ sâmbătă închis duminică 9⁰⁰- 12⁰⁰
ANUNȚURILE DE DECES SE PUBLICĂ GRATUIT.
MARE PUBLICITATE tel/fax 280.904 luni-vineri 8⁰⁰- 19⁰⁰ sâmbătă închis duminică 9⁰⁰- 12⁰⁰

(Urmare din pagina 16)

Vând pământ la șoseaua Arad-Felnac, S = 1,76, posibil 2 locuri casă, hale, etc., acces la toate utilitățile. Relații la 0744.167.595. (38281)

Vând TEREN la centură, Micălaca Nord-Est, S = 10.000 mp, FS = 19,60 m, 4 Euro/mp. Telefon 0722.782.353. (36785)

Vând grădină în Covăsânț, 2000 mp., front stradal 40 m, preț 7 Eu/mp., negociabil. Telefon 0257/226.198 sau 0724.258.023. (37078)

URGENT! 7600 mp intravilan centură (lângă 6 Vânători), FS 90 ml, Telefon. 213.192; 0722.257.409. (37688)

Vând teren intravilan 10.446 mp., front stradal 62 ml, gaz, trifazic. Telefon 0723.029.551. (38262)

Vând teren pentru construcții în Stațiunea Moneasa. Telefon 0722.247.941. (36501)

Vând teren 600 mp, fs 15 ml, Bujac, zonă neinundabilă, 23.500 Eu negociabil. Telefon: 272226, 0745. 135.555. (37775)

Ocazie! 3 ha Expo Arad, fs 58 ml, 22 Eu/mp. Telefon: 253364, 0722. 257.409. (37688)

Vând teren arabil, 5 ha, cu CF, semănat cu lucernă, pe drumul către Horia. Preț 30.000 Eu. Telefon: 0257 - 289055 sau 0746. 099.320. (1480, UTA)

Vând loc de casă, 1318 mp, comuna Macea. Telefon 0745.373.097. (38131)

Vând teren 160 ha, fs 2000 ml, la șoseaua Arad-Oradea, între Zimand și Șimand. Telefon 0724.347.972. (38151)

Vând 1,5 ha pământ în Felnac. Telefon 0741.426.102. (38153)

Vând teren 90 ha, 2 fronturi stradale în intersecția șoseaua națională Arad-Oradea și șoseaua Curtici. Telefon 0724.347.972. (38353)

Vând parcele între 2500-5000 mp, cu PUZ la șosea națională, zona Zimand. Telefon 0724.347.972. (38353)

Vând teren pentru construcții, Calea Timișorii, f.s. mare. Telefon 0724.347.972. (38353)

VÂNZĂRI AUTO

CREDIT AUTO ÎN LEI
AR 8,5 VBR
8,5% DOBÂNDĂ PE AN
Credite auto în lei: 8,5% pe an; DAE - 9,37% pe an la credite în lei. DAE este calculată pentru suma de 50.000 RON, pe o perioadă maximă de creditare de 7 ani și include un comision de aranjament de 1% din valoarea creditului și un comision de analiză de dosar de 100 RON, plătibile o singură dată.
Bd. Revoluției nr. 83 tel. 0257 280 244
VOLKSBANK

Vând Iveco Turbo Daily 59-12 frigorific, an 1992, 6 tone, 8.750 Euro. Telefon 0722.577.061. (36818)

Vând Opel Astra 2003, combi, Diesel, Mercedes C 220, Golf IV. Telefon 0722. 251.555. (37806)

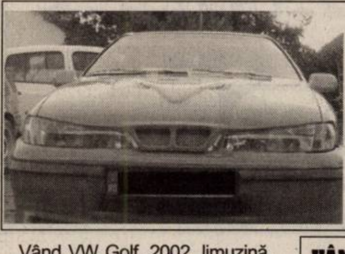

Vând Opel Calibra Tunning, unicat. Preț negociabil. Telefon 0721.215.374. (38053)

Vând VW Golf, 2002, limuzină, dotări multiple, benzină. Telefon 0747.056.235. (37843)

Vând Dacia papuc, an 1998, acoperită, fibră, impecabilă, 1800 Eu. Telefon 0742.199.780. (37880)

Vând Ford Focus Tournier 1,4 i septembrie 2002, climă, geamuri și oglinzi electrice, ABS, CD + magazie CD, comenzi la volan, stare impecabilă recent adus. Preț 8.250 Eu, negociabil. Telefon 0726.756.581. (37936)

Vând Audi 80 B4, 1,9 TDi, an 1994, airbag, ABS, central, 5.700 Eu. Telefon 0747.040.564 sau 255129. (37903)

Vând VW Golf IV Variant, an 2003, argintiu, motor 1900 TDI, 101 CP, full electric, radio-CD, navigație,volan reglabil, consum 5%, motorină. Preț negociabil la vedere. Telefon 0744.775.127, 219227. (38160)

Vând camion IVECO, greutate utilă, 2,8 to, stare bună, 4.900 Eu. Informații 0740.830.188. (38206)

Vând Mercedes-Benz E 220 CDI model 2001, 152.000 km, piele, cutie tiptronic, culoare negru, computer bord, comenzi volan, genți oz-uri 18" etc., preț 13.600 EU, sau variante. Telefon 0740.120.741; 0722.706.535. (36588)

Vând DACIA BREAK 1989. Telefon 229219, 244423. (38284)

Vând Ford Mondeo 2002, Full, vama plătită, 9.900 Eu fix. Telefon 0723.260.031. (38178)

Vând Mercedes E 500, Tuning, Lorinzer, 43.000 km, garanție 15 luni. Telefon 0723.029.551. (38261)

Vând tractor U 650, an 1991, stare de funcționare, după reparație capitală. Telefon 463.382. (Ag. Sântana)

Vând urgent Ford Fiesta, 1.3 benzină, iunie 2005, preluare leasing, garanție 42 luni, livrare rapidă pe PF sau PJ, km 5000, preț negociabil, ABS, EBD, EDA, AC, CD, cu închidere centralizată, alarmă. Telefon 348894, 0745.357.562. (38185)

Vând Dacia Berlină, injecție + gaz, an 2000, preț 2650 (negociabil). Telefon 0742.558.186. (38186)

Vând combină John Deer 730 cu masa de 4 m și masă de porumb originală, pe 4 rânduri, cu tocător. Mercea Dumitru, comuna Macea, nr. 555. Telefon 0257-536346; 0721.148.938. (38091

Vând BMW 530 an fabricație 2004, modelul nou, full option fără piereș, preț negociabil. Telefon 0788.677.666. (Ag. UTA, 1511)

Vând tractor agricol recent adus, în stare foarte bună, preț mic, motocositoare. Telefon 0741.212.222; 0723.112.222. (37979)

Vând Ford Mondeo, an 2001, Diesel, stare impecabilă, consum mic, 9150 Euro. Telefon 0744.635.418. (37718)

Vând Alfa Romeo 166, an 2001, 2,4 JTD, toate opțiunile, înmatriculată recent, 60.000 km, ca nouă. Telefon 0741.212.222; 0723.112.222. (37979)

Vând Mercedes C 200 Kompresor, octombrie 2000, 15.900 negociabil. Telefon 0726.350.188, 0357/412588. (38312)

Vând Opel Corsa 1997, stare impecabilă și Volkswagen Polo 1980. Telefon 0744.620.802. (38326)

Vând Dacia 1310. Telefon 325.526. (Ag. Ineu, 395)

Vând motor tractor U 650, stare excepțională. Telefon 0744.916.385. (38330)

VÂNZĂRI ELECTRO

Vindem CASE MARCAT, CÂNTARE, I. L. CARAGIALE nr. 22. Telefon 272727; 282829; 0745.520.497. (35610)

20% reducere: COMBINE FRIGORIFICE, CONGELATOARE, LĂZI, TELEVIZOARE, MAȘINI SPĂLAT: Bosch, Miele, AEG, import Germania. Asigurăm transport, Calea Radnei 151. Telefon 369090; 0743.662.845. (37828)

Vând CASE MARCAT FISCALE, CÂNTARE ELECTRONICE, str. STÂNJENEL 6. Telefon 279702; 0745.395.107; 0722.707.432; 0788.737.342. (33221)

Vând TV aproape noi, diferite diagonale și modele, Calea Radnei, nr.234. Telefon 0357-413213. (38139)

Vindem CASE MARCAT FISCALE, CONSUMABILE, CÂNTARE ELECTRONICE, str. VICENȚIU BABEȘ nr. 22A. Telefon 211211, 0742.352.277; 0788.352.277. (29714)

0 % DOBÂNDĂ, 0 % AVANS. Rate pentru tineri și bătrâni. Oferim TV COLOR, MAȘNI SPĂLAT, FRIGORIFICE, ARAGAZE NOI și SECOND-HAND. Arad, Calea Radnei 225: 259339, 0744.706.321, Lipova: 563027. (38224)

Vând APARATE DE CAFEA SAECO. Telefon 0746.160.010, 0722.238.737. (38297)

VÂNZĂRI DIVERSE

Vând PLASĂ GARD, 33.000 lei/kg; RABITZ, 47.500 lei/kg; CUIE, 26.000 lei/kg; SÂRMĂ, TABLĂ, ELECTROZI, COTURI; BURLANE etc. Str. Vrabiei 4, telefon 289997; www.garduri.ro (35883)

Vând NISIP, BALAST, la domiciliul clientului, preferabil 3 mc. Telefon 0741.679.475. (36213)

Vând NISIP, BALAST, SORT, LEMNE FOC, domiciliul clientului. Telefon 255672; 0744.987.273. (32967)

Vând BOLȚARI TERMOIZOLANȚI beton și zgură cărămidă, omologați, diferite dimensiuni; STÂLPI ORNAMENTALI 0,80 cm, la cele mai mici prețuri. Telefon 283683, 0722.621.600, 0722.870.752. (35604)

Vând BOLȚARI 28 modele, diferite dimensiuni, prețuri negociabile. Telefon 0745.634.885. (36590)

Vând NISIP, BALAST, la domiciliu, preferabil 3 mc. Telefon 0740.120.697. (36659)

Vând ovăz de anul acesta, preț 3.000 lei/ kg. Telefon 0747.036.828. (36928)

Vând birou nou pentru calculator, birou pe colț, corpuri bucătărie, bibliotecă, dulap de haine, bucătărie completă. Telefon 0744. 552.140. (37806)

Vând șenilar buldozer, cu lamă S 650, tractor românesc 550, Fiat450, 850 și un tractor 33 CP cu încărcător. Telefon 0744. 552.140. (37806)

Vând LEMNE FOC TĂIATE 700.000 lei/mc. Telefon 278.583; 0746.601.292. (37820)

Vând pavaj, borduri, rigole, Grădiște, Calea Zimandului, după Sanevit. Telefon 0741.044.599; 0724.391.074. (37865)

Vând BĂRĂCI METALICE DEMONTABILE. Preț 1,0 RON + TVA/kg. Telefon 0744.475.052 (Ag. UTA, 1499)

Vând NISIP, BALAST, LEMNE FOC, la domiciliu. Telefon 214.535; 0742.749.698. (37995)

Vând dormitor nemțesc, stare bună, preț 10.000.000. Telefon 369.111; 0743.206.251. (38020)

Vând CĂRĂMIDĂ NOUĂ, 3.500 lei/bucata. Telefon 0721.723.765. (38037)

Vând LEMNE FOC esență tare, 700.000 lei/mc. Telefon 0740.774.642; 278.436. (38039)

Vând PLASĂ SUDATĂ, OȚEL BETON 18.500 kg, CUIE 26.000 kg, PLASĂ GARD 33.000 kg, RABITZ 47.500 kg, BLOCURI CERAMICE 2.300.000 mc, ȚIGLĂ 15.500 buc. Telefon 0788.633.779; 0788.574.543. (38243)

Vând puieți de căpșuni, comuna Covăsânț. Telefon 385.275 familia Jurculeț. (38242)

Vând la preț bun loc Eternitatea. Telefon 0726.992.948, 0357/419369. (UTA 1518)

Lichidez gospodărie, mobilă, articole casnice. Telefon 0722.327.552. (UTA, 1510)

Vând UTILAJE INOX ABATOR stare perfectă. telefon 0722.825.390. (38275)

Vând 100 metri pătrați scândură veche, din anul 1912, preț la vedere. Telefon 286910. (38280)

Vând disc mare 4,2 tip în V nou, vând baloți lucernă. Telefon 0744.633.584, 0257/536388, 0747.508.399. (38291)

Vând LEMNE FOC ESENȚĂ TARE, NISIP, BALAST la domiciliu clientului. Telefon 253270, 0742.655.913. (38299)

Vând sufragerie dormitor din lemn, mașină de cusut electrică, frigider cu congelator nou. Telefon 0357/411349. (38306)

Vând NISIP, BALASTRU, PIATRĂ, cu autobasculantă 16 to, cele mai mici prețuri. Telefon 0723.547.364. (38316)

Vând garaj metalic - demontabil cu acoperiș din tablă. Telefon 258.055, 0724.366.785. (38305)

Vând OUĂ PREPELIȚĂ proaspete, pentru tratament naturist, str. Prutului, nr. 33. Telefon 260176, 0745.948.283. (35882)

Vând 2 prese neutilizate pentru rulmenți și planetare. Telefon 0745.542.041. (37960)

Vând COLȚARE, CANAPELE, FOTOLII, noi. Telefon 286069. (38070)

Vând dormitor „Ludovic"; drujbă profesională Stihl (020, 026 C); betonieră. Telefon 0745.614.771. (38097)

Vând BALAST NISIP la domiciliul clientului. Telefon 0745.272.375. (37663)

Vând BALAST, NISIP, SORTURI la domiciliul clientului. Telefon 0742.776.823. (36429)

VÂND NISIP, BALAST, SORTURI la domiciliul clientului. Telefon 214.415; 0745.003.018. (37665)

VÂND LEMNE FOC, NISIP, BALAST, SORTURI, domiciliul clientului. Telefon 214.415; 0745.003.019. (37665)

Vând boiler pe gaz, pompă recirculare, calorifere oțel, germane, cazan gas 54 KW, fabricație an 2000. Telefon 0724.373.950. (38323)

Vând mașină de cusut SINGER. Telefon 351493, 350444. (Ag. Criș, 549)

Vând tensiometru nou, made în Germania. Telefon 0741.977.724. (38320)

Vând șapte purcei, rasă ungurească, foarte frumoși. Telefon 0744.785.877, Vladimirescu. (38352)

Vând birou, canapea 2 persoane și comodă TV. Telefon 0741.971.726. (38356)

Vând dormitor lăcuit, în stare bună, preț 2.500.000 lei. Informații la telefon 289228 sau 0741.182.291. (38370)

CUMPĂRĂRI TERENURI IMOBILIARE

Cumpăr apartament, garsonieră, indiferent zonă, etaj, probleme. Telefon 0744.542.931, 279718. (38195

CUMPĂRĂRI DIVERSE

Cumpărăm VACI și VIȚELE. Plata se face imediat. Telefon 250866, 0745.681.191. (38359)

Cumpăr vaci de lapte, producție minim 25 lt/zi. Telefon 0724.215.745. (37854)

Cumpăr calorifere fontă, pene vechi și noi. Telefon 0741.435.116, 214581. (38127)

Cumpăr mărci germane. Telefon 240990, 0721.512.555. (37611)

Cumpăr vacă cu lapte, 25-30 l lapte/zi garantat. Ofer preț bun. Rog seriozitate. Telefon 0724.896.882. (38119)

Cumpăr discuri muzică simfonică, jazz, rock. Telefon 0256/450.093; 0720.587.415 după ora 18,00. (37654)

Cumpăr butelie aragaz 600.000, mașină spălat Albalux 500.000. Telefon 277.282. (37948)

Cumpăr circular cu motor monofazic, funcționabil, preț acceptabil. Telefon 0744.785.877. (38352)

Cumpăr grâu, porumb, soia și floarea soarelui. Telefon 0745.037.225. (38355)

LOCURI DE MUNCĂ

SC MAREM angajează cofetar, patiser, ajutor de bucătar și ospătari. Tel. 256110.

SC AURCOMP angajează SECRETARĂ. Telefon 0740.289.544. (38349)

ASTRA NOVA SECURITY angajează urgent, în condițiile Legii 333/2004, ȘEF OBIECTIV, ȘEF TURĂ, AGENȚI PAZĂ pentru obiective deosebite, salarizare atractivă. Informații la telefon 0213030237, 0213030317, 0788.484.426, 0788.484.425. (f. 3712558)

FIRMĂ TRANSPORT INTERNAȚIONAL, angajează ȘOFERI cu experiență pentru Vest și Turcia. Relații: Socodor 0747.118.605, București 0747.118.603. (37784)

Societate comercială angajează SUDORI - TĂIETORI, AUTOGENI. Informații suplimentare la telefon 254.251. (37981)

SMART OFFICE angajează absolvenți, muncitori, vânzătoare, electricieni. Telefon 0357/407.246; 0722.875.255. (36533)

MUNCA LA DOMICILIU, diverse activități. Telefon 0746.624.499. (38072)

Amgajăm ABSOLVENȚI MECANICI AUTO la Service roți turisme și camioane. Telefon 270.692. (37774)

Angajez PATISER, experiență FOIETAJ, program matinal pentru BUJAC, GAI, duminica liber. Telefon 0745.615.829. (37901)

Restaurantul OLYMPIA din Nădab, angajează OSPĂTARE, salarii între 5.000.000 - 8.000.000 lei. Telefon 0788.652.789. (UTA 1514)

Angajăm ELECTRICIAN AUTO, cunoștințe electronică. Salariu atractiv. Telefon 0723.575.905. (38222)

SC EURO OFFICE SRL angajează TEHNICIAN SERVICE CALCULATOARE. Telefon/fax 0257/275.774 e-mail CV@eurooffice.ro (38210)

SC angajează OSPĂTARE și BUCĂTĂREASĂ. Telefon 229409, 0742.275.355. (38149)

Societate comercială angajează FORJORI, SUDORI. Condiții avantajoase. Telefon 0257-280279. (38130)

SC PANPRO SRL angajează ȘOFERI DISTRIBUITORI PÂINE, vechime în conducere minim doi ani. Telefon 211210. (UTA, 1513)

Angajăm TÂMPLAR în PAL MELAMINAT, cu experiență. Telefon 228181; 0788.468.641. (37085)

ULAL ARAD angajează ECONOMIST(Ă), cunoștințe programare Ciel. Persoanele interesate sunt rugate să depună un CV la adresa: str. Lucian Blaga nr. 23bis sau fax 0257/285053 sau email: ulal@rdsar.ro (37082)

Angajez TÂMPLARI, ȘLEFUITORI LEMN. Ofer salar, bonuri de masă, transport gratuit. Telefon 216.823. (37629)

SC lider în domeniul încălzirilor industriale, angajează INGINER INSTALAȚII TERMICE, promoția 2003-2004. Cerințe operare PC, proiectare în AutoCad, permis categoria B. Telefon 0744.955.204; 0742.048.561. (37877)

SC angajează RESPONSABIL VÂNZĂRI în domeniul protecției muncii. Cerințe: operare PC, permis categoria B. Telefon 0744.955.204; 0742.048.562. (37877)

SC angajăm TINERI ABSOLVENȚI pentru formare TÂMPLĂRIE P.V.C. Telefon 213.145. (37770)

S.C. TEXCARGO SRL angajează MUNCITOARE CALIFICATE și NECALIFICATE în domeniul textil. Relații suplimentare la sediul firmei din str. Bicaz 1-5, Aradul Nou (fosta Refacerea) sau la telefon 0257-288.035. (37992)

COBRA SECURITY angajează AGENȚI PAZĂ. Telefon 283608; 0744.342.640. (37969)

FAMIRO PARTENER ORANGE angajează PERSONAL VÂNZĂRI pentru noul magazin Orange în Arad. exclus part time. Experiența constituie avantaj. C.V.-urile prin fax la 0248/510075 sau email office@famiro.ro. (37704)

EDITURA ODYSEEA scoate la concurs postul de REPREZENTANT VÂNZĂRI în orașul dumneavoastră. Cerințe: abilități dezvoltate de comunicare, seriozitate. Posibilități de câștig foarte bune. Trimiteți CV - urile (cu fotografie) la recrutari@odyseea.ro Alte informații 0264/423807. (f 3712617)

Conosco l' italiano y faccio contabilita. Inf. a telefon 0744.131.293, 0257/253.600. (38193)

Angajez TEHNOREDACTOR, PARTTIME, salar 100-200 Eu. C.P. 10-102, Arad. (38178)

EURO-JOB caută TÂMPLARI, CURIER(Ă), MANIPULANȚI, VÂNZĂTOR(OARE) PRESĂ/ MAGAZIN TEXTIL, CROITORESE, ANALIST PROGRAMATOR, OSPĂTARE. Telefon 0257/228.090. (371625)

BIEMME angajează CONFECȚIONERE pentru următoarele mașini de cusut: simplă, triplok, uberdek. Se oferă salarii atractive + bonuri de masă. Se decontează abonamentele de transport. Informații la telefon 270.061, Arad, str. Feleacului, nr. 1. (38294)

Societate comercială angajează MONTATORI de subansamble. Informații de luni până vineri între orele 8-16, la telefon 206.228. (38285)

Companie româno-austriacă angajează PERSOANE TINERE, dinamice, cu abilități bune de comunicare și negociere pentru postul de CONSULTANT FINANCIAR. Experiența în domeniul vânzărilor constituie avantaj. C.V. se trimite la 0257.257.409. Informații 0727.500.005. ()

(Continuare în pagina 19)

Clubul Presei

Rezervări și informații la telefoanele 280.989 sau 0745.272.111

NUNȚI BOTEZURI
PETRECERI DE MAJORAT
BANCHETE

Transfer internațional de bani

RAPID ȘI DE ÎNCREDERE

Banii ajung în Euro* în numai 10 minute**

(3709850)

Disponibil prin: BANCA COMERCIALĂ ROMÂNĂ, Banca Tiriac, ProCredit Bank

MoneyGram
Transfer internațional de bani

* În anumite situații, banii se pot plăti în altă monedă
** În funcție de diferențele de fus orar, de programul agenților și de legislația locală în vigoare
TM și © 2005 Travelers Express Company, Inc. Toate drepturile rezervate.

agriconsilier
management ○ calitate ○ resurse

Agriconsilier, firmă de management și consultanță în domeniul afacerilor selectează pentru un important client al său:

Contabil șef ECBD

Cerințe:
- studii superioare economice;
- experiență în întocmirea bilanțului;
- cunoștințe foarte bune de operare PC;
- comunicativ, analitic, flexibil.

Se oferă:
- un salariu motivant, pe măsura activității desfășurate;
- un mediu de lucru tânăr, dinamic, competitiv;
- posibilitatea dezvoltării personale.

Referent relații bănci RRBC

Cerințe:
- studii economice;
- cunoștințe foarte bune de operare PC;
- comunicativ, analitic, flexibil ;
- permis conducere categoria B (experiență un an).

Se oferă:
- un salariu motivant, pe măsura activității desfășurate;
- un mediu de lucru tânăr, dinamic, competitiv;
- posibilitatea dezvoltării personale.

Așteptăm să ne trimiteți o scrisoare de intenție cu menționarea postului solicitat, însoțită de CV-ul dumneavoastră la fax: 0257-250525 sau pe e-mail la office@agriconsilier.ro până la 04.11.2005

(C.A.1367/2005)

Domenia Credit
Creditul Ipotecar Româno-American

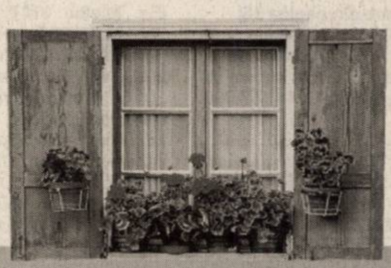

Specialistul creditelor ipotecare acum și în Arad

Noi îți dăm acces la soluții de creditare pentru:
- ACHIZIȚIE locuință
- ACHIZIȚIE teren pentru construire de locuință
- RENOVARE/ FINISAJ locuință
- CONSTRUIRE locuință

Avantaje:
- Aprobări rapide
- Flexibilitate mare în calculul veniturilor
- Se acceptă lucrări în regie proprie pt. renovare și construcție
- Nu este necesară identificarea locuinței înainte de solicitarea creditului de achiziție

Contact Arad: în fiecare zi de luni
B-dul Decebal nr. 9, Hotel Arad, Sala de protocol; tel.: 0723 986.930;
Contact Timișoara: Str. Take Ionescu nr. 22; tel.: 0256 43.11.74;
e-mail: timisoara@domenia.ro; www.domenia.ro pentru precalificare on-line

(3712219)

MATERIALE DE CONSTRUCȚII

- țigle tip Macon 239.000 lei/mp/10 buc.
- cahle teracote - 5.600.000 lei/buc.
- BCA, polistiren, vată minerală, var, ciment, plăci azbociment

S.C. BRIDGE SRL
LOC. PECICA NR. 1526 INF. 0744-812.518
Transport gratuit la domiciliu peste 5 to.

Super ofertă

(6789504)

S.C. Best Business Invest SRL

ANGAJEAZĂ

OPERATORI pentru stație dezinfecție frontieră rutieră
CERINȚE: studii medii sanitar-veterinare, fără cazier, disponibilitate de deplasare
Program 12-48; SALARIU FOARTE ATRACTIV.
TEL.: 0744.604.196; 0788.424.388; 0722.247.989

SECRETARĂ part-time: 3 ore/zi, 3 zile/săptămână de preferință studentă.
CERINȚE: cunoștințe PC și contabilitate primară.
TEL.: 0744.604.196; 0788.424.388; 0722.247.989

ȘEF TURĂ stație dezinfecție
CERINȚE: studii superioare; disponibilitate de deplasare; fără cazier
TEL.: 0722-247.989; 0744-481.871

(6789506)

CONNEX®

TOT GSM
By Petrocom D&V

Ssst!

Păstrează-ți cuvintele pentru că te așteaptă:

4 luni abonament gratuit
50 de minute gratuite în rețea*
20 de minute naționale gratuite, lunar, pe viață
1000 x 1000 de premii de minute

(COM./09.2005)

Alege cu cap!
Avem din nou cea mai bună ofertă!

RATE
în magazin doar cu buletinul!

Arad: Bd. Unirii nr. 1-3, tel. 0726.116.069

Oferta completă de servicii și telefoane în Magazinele sau la dealerii Connex.

Prețurile nu conțin TVA, telefoane în limita stocului disponibil. Ofertă valabilă în perioada 12 septembrie - 13 noiembrie. Ofertă valabilă pentru persoanele cu domiciliul într-unul dintre județele Arad, Bacău, Bihor, Iași, Sibiu, Suceava, Argeș, Dolj, Galați, Alba, Bistrița-Năsăud, Botoșani, Caraș-Severin, Covasna, Harghita, Maramureș, Mureș, Neamț, Satu Mare, Sălaj, Tulcea, Vaslui, Vâlcea.
Oferta este supusă unor clauze disponibile în magazine sau la agenții de vânzări. Detalii despre regulamentul promoției se găsesc pe **www.connex.ro**
* Prin trimiterea unui SMS la 878.

Șansa ta la Praktiker!

Praktiker face parte dintre liderii în domeniul magazinelor DIY (do-it-yourself) cu 350 de magazine în Europa și peste 20.000 de angajați.

la început a fost București...
... iar acum expansiunea continuă în Arad

CASIERI
(cod CA-AR)

Cerințe:
- Studii medii
- Cunoștințe de operare PC
- Experiență într-o poziție similară
- Excelente abilități de comunicare, organizare
- Capacitate de lucru în echipă

LUCRĂTORI COMERCIALI
(cod LC-AR)

Cerințe:
- Studii medii
- Experiență minimă în domeniile: materiale de construcții, instalații electrice, sanitare, lemn, decorațiuni, scule și unelte, feronerie, grădinărit preferabil în prelucrarea și folosirea acestora
- Cunoașterea pieței și experiență în lucrul cu clienții
- Simț comercial, spirit de echipă, corectitudine

Îți oferim un mediu dinamic, motivant, șansa dezvoltării carierei alături de o echipă tânără într-o companie multinațională! Dacă ai simț comercial, ești orientat către necesitățile clienților, îți este ușor să zâmbești și ai spirit de echipă, ești persoana pe care o căutăm. Trimite-ne CV-ul tău, menționând poziția pentru care aplici, pe adresa:
PRAKTIKER ROMANIA, Departamentul Resurse Umane, Str. Școlii nr. 7, 077190 Voluntari, jud. Ilfov. Fax: 021-20.47.209, E-mail: RoRecruitment@praktiker.com

Praktiker
pentru oameni praktici

(3711857)

ATENȚIE ȘOFERI

GPL

1 l benzină = 33.000 lei 1 l gaz (GPL) = 17.100 lei
- la un calcul simplu ajungi la concluzia că trebuie să montezi pe mașina ta o instalație de gaz tip G.P.L.

benzină: 15.000 km/an x 10% (consum) = 1.500 litri x 36.500 lei = 54.750.000 lei
gaz GPL: 15.000 km/an x 11% (consum) = 1.650 litri x 17.600 lei = 29.040.000 lei

Ai economisit 25.710.000 lei/an INCREDIBIL!!!

INFORMAȚII: RO SERVICE INT. 265880; 0744.873.210.

(c.p. 1361/2005)

☛ (Urmare din pagina 17)

Angajăm PERSONAL tâmplărie PVC. Telefon 0721.288.570. (38107)

Societate ANGAJEAZĂ VÂNZĂTOR și AGENT COMERCIAL cu liceu tehnic și femeie de serviciu. Telefon 281.492, 280.389. (38315)

Angajez BARMANI CALIFICAȚI și OSPĂTARE pentru cafenea-bar. Telefon 0723.489.231. (38321)

Angajăm LĂCĂTUȘ-SUDOR, ȘOFER-B, INSTALATOR. Telefon 285.685. (38335)

CONS VEST angajează ZIDARI, ZUGRAVI. Plata acord. Telefon 270.046; 0744.556.686. (38345)

TOP SECURITY Arad, P-ța Sârbească 1, telefon 281410, 280228, angajează PERSONAL PAZĂ. (38351)

Angajăm ZUGRAVI și FAIANȚORI cu experiență, salar 10.000.000. Informații 0744.629.469. (38339)

COMPANIE DE CURIERAT INTERN, angajează CURIER pentru Arad. Cerințe: domiciliul stabil în Arad, posesor autoturism propriu. Responsabilități: preluarea/livrarea comenzilor la solicitarea clienților. Se oferă: salariu motivant, telefon mobil, acoperirea cheltuielilor de întreținere auto. Cei interesați pot trimite CV-urile la fax nr. 0256/281.484. (f.)

Angajez VÂNZĂTORI la CHIOȘC DE ZIARE. Telefon 0744.702.728. (3836))

PRESTĂRI SERVICII

SPARGEM BETON, orice fel de DECUPĂRI, STRĂPUNGERI. etc. Telefon 0740.289.544. (37721)

SC execută CONFECȚII METALICE, TINICHIGERIE, INSTALAȚII TERMICO-SANITARE, CONSTRUCȚII. Telefon 0744.844.356 (37796)

AUTOMATIC SERVICE repară MAȘINI SPĂLAT, garanție 1 an. Telefon 259.146; 0357/401.569; 0744.241.398. (37808)

REPAR MAȘINI SPĂLAT AUTOMATE la domiciliul clientului. Telefon 241.355. (37744)

Școala ONCIU face înscrieri categoriile A, B, C, E, autoturisme superperformante. Efectuăm 30 (treizeci) ore conducere. Plată în rate. Garantăm REUȘITA PRIN PREGĂTIRE. Relații str. Unirii nr. 1, telefon 282.440; 0722.566.405. (37647)

ȘCOALA ȘOFERI col. RUSU, B-dul Decebal, Nr. 18. Telefon 283.696 face înscrieri. (38293)

Repar MAȘINI SPĂLAT AUTOMATE, domiciliul clientului. Ofer garanție. Telefon 274600. (37672)

PARCHETĂRI, RAȘCHETĂRI, instalați electrice interioare (materiale client, firme). Telefon 0744.555.338. (Ag, UTA, 1320)

Executăm ACOPERIȘURI, MANSARDE, IZOLAȚII, FINISĂRI INTERIOARE, etc. Telefon 348.206; 0745.178.626. (37809)

REPARĂM TELEVIZOARE la domiciliul clientului. Telefon 0743.706.080; 0720.090.600. (38263)

Eefectuez TRADUCERI AUTORIZATE; meditez limba franceză. Telefon 0257/264.169, 0740.696.703. (38241)

MADONA repară ieftin MAȘINI SPĂLAT, FRIGORIFICE, TV color, Lipova, 563145; 0744.796.542. (36600)

SILDOR PROD
vânzări, montaj, reparații: VITRINE, CAMERE FRIGORIFICE și AER CONDIȚIONAT. Telefon service: 0257-349121, sediu: 0257-270622. (c.)

ȘCOALA ȘOFERI CARMEN ABCDE, serie nouă, Victoriei 66. Telefon 255.445. (37722)

P.F. execută LUCRĂRI FORAJ FÂNTÂNI, la preț avantajos. Telefon 0745.383.703. (38310)

Executăm ZUGRĂVELI, RIGIPSĂRI, GRESIERI, INSTALAȚII SANITARE și ELECTRICE, PARCHET LAMINAT și MODIFICĂRI INTERIOARE. Telefon 0742.739.780. (38350)

Executăm TENCUIELI, GLETUIELI, ZUGRĂVELI, MANSARDĂRI RIGIPS, REPARAȚII ACOPERIȘURI. Telefon 0740.187.385. (38336)

REPARAȚII: FRIGIDERE, CONGELATOARE, la domiciliu, garanție 12 luni. Telefon 242670, 0740.081.123. (38365)

DIVERSE

Restaurantul ROBERTO organizează la prețuri minime: NUNȚI, BOTEZURI. Telefon 0722.348.103. (Ag. UTA, 1469)

Căutăm ZIDAR pentru tencuit. Telefon 0744.195.155. (38341)

Oferim SPAȚIU pentru montat PANOU PUBLICITAR mare. Telefon 0744.195.155. (38341)

CATERING EXPRES - Vă oferim masa de prânz la sediu - domiciliu. Meniuri de calitate, prețuri negociabile. Telefon 212.339; 0720.000.751. (f)

Restaurantul KAVIAR - Organizează mese festive pentru nunți, botezuri, banchete, etc. Preț meniu 40 RON/persoană. Telefon 210.119. (c.1121)

Mulțumesc profesorului terapeut PUICARU - telefon 281242 care mi-a tratat HERNIA DISCALĂ POSTOPERATORIE, SCIATICĂ și GONARTROZA. Dragu I, telefon 275525 (38163)

CITAȚII

SCHRAGNER TEREZIA este chemată în Judecătoria Arad, sala 217 în ziua de 09.11.2005, ora 8,30 în dosar 7908/2005 în proces cu ROMAN MARIA, pentru prestație tabulară. (38314)

SCHIMBURI

Schimb apartament 1 cameră, 60 mp, ultracentral cu teren intravilan în Arad. Telefon 0722.344.621. (38324)

ÎNCHIRIERI

Închiriez două SPAȚII COMERCIALE, super amenajate, 80 mp și 85 mp. Telefon 0722.227.450. (37773)

Ofer SPAȚIU COMERCIAL AMENAJAT ULTRACENTRAL pentru închiriat, 75 mp. Telefon 0722.344.810. (37905)

Închiriez ap. 3 camere bloc, 3/3, ultracentral, parțial mobilat, condiții bune. Telefon 0744.556.757, 0744.843.785. (38190)

Ofer pentru închiriere apartament cu 2 camere mobilat pe o perioadă lungă în Vlaicu-Lebăda. Telefon 245660, chirie negociabilă. (38295)

Închiriez (ofer) apartament 2 camere, Micălaca 300, lângă Billa. Telefon 0741.274.349. (37892)

Primesc fată în gazdă, zona UTA, condiții bune. Telefon 0722.348.103. (Ag. UTA, 1469)

Ofer spre închiriere apartament 2-3 camere, telefon 0724.347.972. (38151)

Dau în chirie apartament 2 camere, curat și mobilat, Piața Mihai Viteazul, 200 Eu/lună. Telefon 0740.649.106. (37844)

Primesc în gazdă elevă-studentă (lângă Facultatea Aurel Vlaicu). Telefon 261.839. (38143)

Închiriez apartament 3 camere, Fortuna, etaj II, 100 Euro/lună + 200 Euro garanție. Informații 0257/256.291. (38322)

Închiriez garaj metalic nou, zonă centrală, str. Crișan nr. 14. Telefon 0726.213.642, între orele 15-18. (38342)

Închiriez apartament 3 camere, et. 1, mobilat, utilat, curat și garaj în zona Miorița. Telefon 0722.698.750; 259.338. (38337)

Închiriez casă mobilată, 2 camere Vlaicu, 150 Eu. Telefon 0744.589.950. (383357)

Închiriez apartament 2 camere Peneș Curcanul, Eminescu (pretabil activități comerciale). Telefon 0744.589.950. (38357)

PIERDERI

Pierdut carnet de student eliberat de Universitatea Aurel Vlaicu pe numele Ifrim Liviu. Îl declar nul. (38239)

✝ DECESE ✝

Anunțurile de deces se publică gratuit !

Cu adâncă îndurerare în suflet anunțăm decesul iubitei noastre mamă și bunică

BALTA MĂRIUȚĂ

în vârstă de 85 ani. Înmormântarea va avea loc azi, 24 octombrie 2005, orele 15,00 în comuna Covăsânț, nr. 487. Din partea familiilor BALTA și SCROB.

Cu adâncă durere în suflet anunțăm plecarea dintre noi a celei care a fost mamă, soacră, bunică și străbunică iubitoare

GABRIAN ANA VILMA (născută NEIPL).

Dumnezeu să-i odihnească sufletul bun în pace. Înmormântarea va avea loc azi, 24 octombrie 2005, ora 15,00, la Cimitirul Eternitatea (UTA). Familia îndoliată.

Cu inimile sfâșiate de durere anunțăm trecerea în neființă a celui care a fost cel mai bun soț și tată

ALEXANDRU CORNELIU MIRCEA.

Corpul neînsuflețit va fi ridicat și condus pe ultimul drum de la domiciliul său din str. Egalității nr. 34 A, azi 24 octombrie 2005, ora 14 la Cimitirul din Grădiște. În veci nemângâiate soția ANGELA și fiica TANIA.

Cu adâncă durere în suflet anunțăm încetarea din viață la vârsta de numai 53 ani a celui care a fost

CURTEAN MIRCEA FLOREA

fiu, soț, tată, frate, cumnat, om de suflet, prieten. Ceremonia de înhumare va avea loc marți, 25 octombrie 2005, ora 14,00 la Cimitirul Eternitatea (UTA). Familia veșnic îndurerată.

✝ CONDOLEANȚE ✝

Suntem alături de familia FAUR și ALEXANDRU la decesul inegalabilului

ALEXANDRU CORNELIU MIRCEA,

asigurându-i de toată compasiunea noastră. Asociația Agricolă „Câmpul Lebedei".

Suntem alături de domnul GHIȚĂ BACS în aceste momente grele pricinuite de decesul tatălui. Transmitem condoleanțe familiei îndoliate. FLOAREA și HOREA SUCIGAN. (38361)

Regretăm din suflet dispariția prematură a colegului nostru de liceu

ALEXANDRU CORNELIU-MIRCEA BIJU

și suntem alături de familia îndurerată. A fost și va fi o părticică din tinerețea noastră pe care nu o vom uita niciodată. Dumnezeu să-l odihnească în pace. COLEGII DE LICEU, promoția 1973 a LICEULUI TEORETIC nr. 3. (38362)

Cu nemărginită durere anunț trecerea la cele veșnice după o lungă și grea suferință a unicului meu fiu

ALEXANDRU CORNELIU MIRCEA.

Te voi purta mereu în suflet. Mama EMILIA. (38363)

Cuvintele sunt prea puține pentru a ne exprima durerea simțită prin pierderea ginerelui nostru

ALEXANDRU CORNELIU MIRCEA.

Familia FAUR PETRU. (38363)

Ultim omagiu dragului nostru cumnat

ALEXANDRU CORNELIU MIRCEA.

Dumnezeu să-l odihnească în pace și să vegheze asupra familiei tale dragi. DORU și MARIANA BOZIAN. (38363)

Sunt alături de prietena mea TANIA și familia ei greu încercată prin trecerea în neființă a scumpului ei tată. COSMIN. (38363)

Cu o rană imensă în suflet anunț încetarea din viață a scumpului meu, tată

CURTEAN MIRCEA FLOREA,

la vârsta de numai 53 ani. Tăticul meu drag îți mulțumesc că mi-ai dat viață și ai avut grijă de mine, promit că nu o să te uit niciodată. În veci nemângâiată a ta fiică GABI cu soțul MARIUS MOCANU. (38366)

Îmi iau un ultim rămas bun de la fiul meu drag și iubit

CURTEAN MIRCEA FLOREA.

Dumnezeu să te odihnească în pace. Mama VIOARA și fratele NELU CURTEAN. (38366)

Cu adâncă durere în suflet mă despart de soțul meu

CURTEAN MIRCEA FLOREA,

după 30 ani de căsătorie. Dumnezeu să te odihnească în pace. Te voi plânge mereu soția DELIA. (38366)

Aducem un ultim omagiu celui care a fost unchi, cumnat

CURTEAN MIRCEA FLOREA.

Din partea nepoților PETI, CIPI, ANCA și a cumnatei NUȚI. Dumnezeu să-l odihnească în pace. (38367)

Suntem alături de colega noastră ALEXANDRU TANIA în marea durere pricinuită de moartea tatălui

ALEXANDRU CORNELIU MIRCEA.

Sincere condoleanțe din partea foștilor colegi și a doamnei diriginte ACHIM RALUCA. (38371)

✝ COMEMORĂRI ✝

Cu durere în suflet și lacrimi în ochi ne amintim de ziua de 24 octombrie, când se împlinesc 3 ani de la trecerea în neființă a celui care a fost

ROMANESCU IOAN.

Dumnezeu să te odihnească în pace SOȚIA, FIICELE, NEPOTUL și GINERII. (38290)

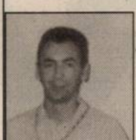

Sunt 5 ani de când ne-ai părăsit pe neașteptate scumpul nostru fiu

JOSZI URBAN.

Chipul tău îl vom păstra veșnic în sufletele noastre și te iubim ca și când ai fi între noi. Bunul Dumnezeu să te odihnească în pace. În veci ne-mângâiați FIICA, SOȚIA, SORA, PĂRINȚII. Parastasul va avea loc azi, 24 octombrie la Bise-rica Catolică Centrală, la ora 17,00 după-masă. (38302)

Tristă și neuitată va rămâne ziua de 24 octombrie, când în urmă cu 5 ani, un tragic accident i-a curmat viața dragului nostru fiu, soț, tată și bunic

NICOLAE GABRIAN,

lăsând în urmă multă durere și suferință. Amintirea lui o vom păstra veșnic vie. Rugăm pe bunul Dumnezeu să-l odihnească în pace. Familia veșnic îndurerată. (38325)

Astăzi, se împlinesc 14 ani de lacrimi și dor de când a plecat dintre noi cel mai bun soț și tată

BÎC CORNEL.

Dumnezeu să-l odihnească și să-l ierte. Soția LIVIA, copiii LILIANA, SEBASTIAN și PETRICĂ cu familiile lor. (38354)

Cu dor, cu lacrimi și suspine/Zilnic ne gândim la tine/ Te căutăm, nu te găsim/ Cu flori mereu la cimitir pornim/ Plângând la ceruri noi privim/ Poate pe o stea, o vom vedea/Privirea ta care zâmbea/Ce doar dragul nostru verișor o avea,

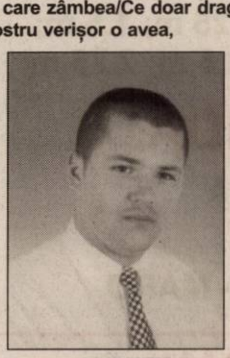

NELUȚU BULZAN.

Au trecut 6 săptămâni de când ai plecat fulgerător la ceruri, la numai 20 de ani, lăsându-ne cu sufletele cernite de durere. Nimeni și nimic nu va umple golul din sufletele noastre. Dumnezeu să-ți dea odihna veșnică, iar nouă mângâiere sufletească! În veci nemângâiați verișorii: FLORIN, PAULA, RĂZVAN, NICOLETA și CRISTI. (38360)

În 26 aprilie ne-am despărțit de dragul nostru soț, tată, frate, cumnat

ing. PEREANU GHEORGHE.

greu, cu multă durere în suflete, au trecut cele 6 luni în care ne-au lipsit dragostea, sprijinul și grija pe care întreaga viață ne-a purtat-o. Rugăm pe bunul Dumnezeu să dea odihna veșnică sufletului său bun și generos. Parastasul de pomenire miercuri, 26 octombrie, ora 11,30 la Biserica din Cimitirul Pomenirea. STELA, ANCA, familia dr. NEAMȚU. (38370)

Astăzi se împlinesc 3 ani de lacrimi și durere, lăsate în sufletele noastre de cel care a fost soț, tată, socru și bunic

BOZGAN FLOREA.

Odihnească-se în pace. Te vom plânge mereu, familia îndurerată. (38095)

✝ SERVICII FUNERARE ✝

RO STYL COMPANY
Servicii Funerare
magazin deschis și noaptea
Arad, str. M. Eminescu 22 (peste drum de Artex)
tel. magazin 214.422,
tel. patron 0744.690.121
firmă care produce și livrează sicrie în toată țara
OFERĂ
- sicrie de la 1.000.000 lei (sicriu adult) până la sicriu model american
- toate articolele necesare pentru înmormântare
- cortegiu, transport în țară și străinătate cu mașini speciale (nu cu microbuze) la prețuri negociabile
GRATUIT
- transport sicriu gol la domiciliu în Arad
SPĂLAT, ÎMBRĂCAT PENTRU DECEDAȚII DIN SPITALE
REDUCERE
10 % din VALOAREA FACTURII clienților care au mai lucrat cu firma noastră
Plata după încasarea ajutorului de înmormântare

IN MEMORIAM „KUKI"
SERVICII FUNERARE COMPLETE
Str. M. Eminescu nr. 4
ÎN CURTE
Tel.: 211.929 - 0723.343.964
www.memoriamkuki.com
MAGAZIN DESCHIS LA ORICE ORĂ
OFERĂ
SICRIE
ACCESORII FUNERARE
TOALETAT-ÎMBĂLSĂMAT
CAPELĂ - Capela Demian
COLACI-COLIVĂ
NOU !!! ÎNCHIRIEM CAPAC SICRIU FRIGORIFIC
GRATUIT TRANSPORTUL sicriului la domiciliu în Arad
REDUCERE 20 % la sicriu clienților care fac toate serviciile cu firma.
TRANSPORT intern și internațional LA CELE MAI MICI PREȚURI
INTERMEDIEM INCINERĂRI
Plata se poate efectua și după încasarea ajutorului de înmormântare.

SRAC ISO 9001 IQNet
SC NOSFERATUM srl
Servicii Funerare
tel. 270.437; 0744/554.874
www.nosferatum.ro
Pachete promotionale cu preturi incepand de la 290 RON - TVA
nou
Pachetul cuprinde : sicriu, respete, cruce, igienizat, imbalsamat, transport local.
Reducere 10% pentru pensionari.
+ cosmetizare, incinerari
+ capela cu circuit inchis
+ organizare de parastase
+ coroane, jerbe, aranjamente florale la pret de producator
+ mari reduceri la transportul intern si international
Str.Ghiba Birta nr.26
(lângă Piata M.Viteazu)

la CORAURA

tel: 270525

SUPER OFERTĂ

Programe 100
Teletext
Garanţie 3 ani

Cantitate rufe 5Kg
Sistem antipicurare
Garanţie 3 ani

9.990.000 Lei

999 Ron

(c.806/2004)

RATE NUMAI CU BULETINUL
APROBARE PE LOC

DACIA **Visele devin realitate**

LOGAN

O rată lunară de 299 RON
(2.990.000 lei vechi)
pentru orice versiune LOGAN

VERBIŢĂ SRL
Arad, Calea A. Vlaicu nr. 282
Tel.: 0257-275.690
Mob.: 0722.259.423

Dacă vrei să trăiești plăcerea de a conduce noua Dacia Logan sau să vezi cum te-ar putea ajuta în afaceri, vino la show-room-ul din Arad, Calea Aurel Vlaicu nr. 282 și încearc-o. Sigur o vei vrea acasă.

LOGAN Diesel. Îţi va schimba viaţa

(c.1037/2005)

LUKAS CONSTRUCT

www.lukasconstruct.ro

EXECUTĂ HIDROIZOLAŢII ŞI LUCRĂRI TINICHIGERIE

ANGAJĂM MUNCITORI HIDROIZOLAŢII

Tel: 256.119, fax 0357 408.091, mobil: 0723.273.746

(c.1228/2005)

MB

TÂMPLĂRIE PVC cu GEAM TERMOPAN

CALITATE GERMANĂ GEALAN Fenster-Systeme

ARAD, STR. CAIUS IACOB BL.R
FOSTUL Mag. CĂMINUL (lângă BANC POST)

NOU! MARI REDUCERI DE PREŢURI!!!
VĂ PUTEŢI CONVINGE LA 213.145 0788.391.769

(c.989/2005)

MIRADA

CĂRĂMIDĂ POROTHERM
- PTH 38, 30, 25, 20, 11.5, 10

Nou

BUIANDRUG POROTHERM
(toate dimensiunile)

- 0.75 m; 1 m; 1.25 m; 1.5 m; 1.75 m; 2.25 m; 2.5 m; 2.75 m

Asigurăm transportul şi descărcarea la domiciliul clientului.

ŢIGLĂ KIKINDA
IMPORT IUGOSLAVIA

GARANŢIE 30 ani
CULORI – NATUR – MARO

Nou

Ţiglă MEDITERAN - import Ungaria
Ţiglă KIKINDA - import Iugoslavia
Cărămidă TERMOBLOK - import Iugoslavia

Str. Poetului nr. 95 Gara Mare, tel. 243.490, tel. 212.198.

(c.1129/2005)

S.C. ASTRA Vagoane Călători S. A. Arad

ASTRA

ANGAJEAZĂ

- Administrator reţea calculatoare
- Electricieni
- Frezori

CV-urile se trimit la nr. fax 0257/258.168 până la data de 30.10.2005.

(com./10.2005)

---

agriconsilier
management ○ calitate ○ resurse

Agriconsilier, firmă de management şi consultanţă în domeniul afacerilor selectează pentru un important client al său:

Inginer constructor ICBD

Cerinţe:
- studii superioare de specialitate;
- cunoştinţe foarte bune de operare PC (OFFICE, AUTOCAD, DOCLIB);
- comunicativ, analitic, flexibil;
- permis de conducere categoria B (experienţă 1 an).

Se oferă:
- un salariu motivant, pe măsura activităţii desfăşurate;
- un mediu de lucru tânăr, dinamic, competitiv;
- posibilitatea dezvoltării personale.

Aşteptăm să ne trimiteţi o scrisoare de intenţie cu menţionarea postului solicitat, însoţită de CV-ul dumneavoastră la fax: 0257-250525 sau pe e-mail la office@agriconsilier.ro până la 04.11.2005

(C.A.1367/2005)

S. C. Mediagraf S.A.

ANGAJEAZĂ
TIPOGRAF
SALARIU ATRACTIV

VINDE
UTILAJE TIPOGRAFICE

STRADA Feleacului FN
orele 8⁰⁰-15⁰⁰
TELEFON 250.902

---

dumivest

Calea Radnei nr. 236
0257 279 058
www.dumivest.ro

service roţi
geometrie (unghi de fugă)
îndreptat jante aluminiu

OFERTĂ DE IARNĂ

Preţuri începând cu 110 RON*

MICHELIN
Kleber
kormoran

CUMPĂRĂ 4 anvelope iarnă şi primeşti montare + echilibrare + valve GRATUIT

*Oferta este valabilă în limita stocului disponibil, pentru o anvelopă Kormoran de dimensiune 165/65/R13

(C.A./2005)

Mediasoft

Arad, str.Av.Ioan Sava nr.5 tel/fax 0257-255.886
Centru de Formare Profesională-Medierea Muncii
ORGANIZEAZĂ CURSURI

DE PERFECŢIONARE:
1. OPERATOR CALCULATOR şi retele (COR 312201) (iniţiere Windows, Word, Internet, baze de date) 27.10.2005 şi 22.11.2005 dimineaţa 24.10.2005 şi 15.11.2005 după masa
2. SECRETARĂ (COR 411503)- 14.11.2005 (tehnoredactare - Word, utilizare Internet)
3. CONTABILITATE (COR 343302)- din 01.11.2005 (teorie, practică- întocmire documente, program calculator AGS Pro)

DE INSTRUIRE:
1. UTILIZARE EXCEL (calcul tabelar) - 08.11.2005
2. UTILIZARE ACCESS (baze de date) - 15.11.2005
3. LIMBA ENGLEZĂ, GERMANĂ - 31.10.2005
4. POWER POINT, HTML (pagini web) - 16.11.2005
5. PROIECTARE ASISTATĂ (AutoCad) - 29.10.2005

Cursuri autorizate de Ministerul Educaţiei şi Ministerul Muncii
Diplome COR recunoscute în Uniunea Europeană
Oferim servicii de mediere a FORŢEI DE MUNCĂ.

(67894446)

S.C. LAICOM SRL

IMPORTATOR PRODUSE CONGELATE DIN CARNE

doreşte să angajeze
ÎN VEDEREA EXTINDERII ACTIVITĂŢII:

Economist
pentru serviciul financiar-contabil

CERINŢE OBLIGATORII:
- cunoştinţe în domeniul contabilităţii şi fiscalităţii
- cunoştinţe bune de Excel
- seriozitate
- responsabilitate

Asistent importuri

CERINŢE OBLIGATORII
- cunoştinţe de limba engleză nivel avansat (cunoaşterea altor limbi străine constituie avantaj)
- carnet de conducere cat. B
- cunoştinţe operare PC
- seriozitate
- responsabilitate

INFORMAŢII SUPLIMENTARE la tel: 0257-254.111 sau la sediul societăţii: Calea 6 Vânători nr. 55.

(6789510)

SANPAOLO IMI BANK ROMANIA
SANPAOLO
VĂ PREZINTĂ
CREDITELE IMOBILIARE
PERIOADA DE CREDITARE PÂNĂ LA 30 DE ANI
DOBÂNDA LEI 8,5 %
Informații suplimentare
ARAD, B-dul. Revoluției, Nr. 88
TELEFON: 0257 / 308.230

ADEVĂRUL

Cotidian independent Arad

ARIS S.A.
Partenerul întreprinzătorilor care se respectă
s.c. ARIS s.a. Arad
Calea Victoriei 33-35
Fax: 250.675
Tel: 256.488 257.337

6 422225 000018

20 pagini | MARȚI, 25 OCTOMBRIE 2005 | 70 bani (7.000 lei)

Anul XVII, nr. 4657 | E-mail: adevarul@arad.ro; adv.pub@arad.ro | http://adevarul.arad.ro

Publicație auditată de BRAT | Tiraj mediu zilnic vândut: 27 845

În așteptarea bazelor americane

Ștefan Tabuia

Ținut la poarta marilor cancelarii europene, președintele Băsescu se poate mândri cu o relație bună cu America. Pregătit pentru semnarea unui acord româno-american privind amplasarea unor baze militare SUA la Marea Neagră, președintele George Bush va trimite nu peste mult timp în România un înalt demnitar, cu însărcinarea de a-și pune prețioasa iscălitură pe actul de fundamentare a noilor relații bilaterale în plan militar pentru viitorul secol, dacă nu mileniu chiar. Precis nu se știe cine va fi emisarul american, poate însuși Ministrul Apărării, Donald Rumsfeld, dar un lucru este sigur: Marele Licurici de peste Ocean a hotărât, fără dubii, să expedieze câțiva pușcași marini pe litoralul românesc al Mării Negre, să se bronzeze la soarele îmbietor al Dobrogei și, la un caz, să fie în avangarda frontului luptei declanșate de Civilizația Transatlantică împotriva terorismului internațional. De ce vin americanii la Gurile Dunării, ne spune însuși consilierul pe probleme de Apărare Națională al președintelui SUA, Stephen Hadlei, aflat într-o scurtă vizită în țara noastră. Astfel, domnia sa a afirmat fără rețineri interesul real al SUA pentru problemele Mării Negre și, în același timp, o recunoaștere a necesității retragerii trupelor rusești din Transnistria, conform angajamentelor asumate de Kremlin în privința Armatei a XIV-a, postată în apropiere de Tiraspol.

Amplasarea unor baze militare americane în România va avea darul de a confirma fără dubii clarviziunea opțiunii Băsescului pentru problematica Mării Negre și dorința Americii de implicare în gestionarea intereselor, adeseori divergente, din zonă.

(Continuare în pagina 6)

Iosif Matula, președinte al Consiliului Județean, speră în finalizarea cât mai grabnică a magistralei de gaz Szeged-Arad

Prioritate zero pentru coridorul patru pan-european

– Domnule președinte, ați participat la ședința comună a guvernelor român și maghiar. Dincolo de aspectul politic al întâlnirii, spuneți-ne ce probleme s-au discutat?

– Am participat la această primă ședință comună a guvernelor român și ungar, fiind invitat alături de ceilalți patru colegi, președinți de consilii județene din județele limitrofe: Timiș, Bihor, Satu-Mare, Maramureș. La modul sincer, aș spune că a fost un moment istoric. A fost o ședință foarte riguros organizată, s-a desfășurat în termeni amiabili, iar tematica abordată a fost foarte bogată. Au fost 51 de puncte bine pregătite pe ordinea de zi, s-au semnat 16 memorandumuri, s-au prezentat alte protocoale și informări. Această ședință este nu numai un prim pas pe calea relațiilor româno-maghiare în contextul integrării europene, ci este un nou început. În cadrul discuțiilor care au avut loc, și de o parte și de alta, aproape toți miniștrii au considerat închis trecutul, spunând deschis „privim spre viitor, privim spre Europa - unde mergem împreună, privim spre proiectele comune care ne așteaptă de-acum înainte".

Proiecte comune

– Spicuiți-ne câteva din „proiectele comune" discutate în cadrul ședinței!

– Foarte multe proiecte s-au referit la capitolul creșterea competitivității economice și a economiei, unde informări foarte interesante au abordat posibilitățile de investiții în domeniul energeticii, telecomunicațiilor și serviciilor de internet, respectiv susținerea întreprinderilor mici și mijlocii.

Diana Duțu

(Continuare în pagina 8)

ABONEAZĂ-TE la ADEVĂRUL
PENTRU CA TU SĂ FII BINE INFORMAT!
Abonamente se pot face atât la factorii poștali, cât și la oficiile poștale din fiecare localitate.
Prețul abonamentului este de 100.000 lei/ 10 lei noi

Un arendaș italian - acuzat că face legea cu arendatorii de la Covăsânț

Adevărul s-a implicat, nu o dată, la solicitarea cititorilor săi, în rezolvarea problemelor pe care aceștia le au. Bineînțeles, nu ne putem erija în judecători și nici să ne punem în postura unor reprezentanți ai instituțiilor care au metodele și căderea de a face dreptate. Însă, în majoritatea ocaziilor, articolele scrise, cu diferite teme, au avut ecou în rândul autorităților. Astăzi, în contextul motivațional al celor scrise mai sus, vom da curs unei reclamații primite de la un cetățean din Arad, în legătură cu faptul că un arendaș, în speță cetățeanul italian Gabriele Bellini, refuză sistematic, de câțiva ani încoace, să-și respecte obligațiile contractuale.

A. Olteanu

(Continuare în pag. 8)

Foto: Ștefan Matyaș

SC Centrosoja Farming SRL dă grâu, nu bani, celor ce li se cuvine cu titlu de arendă

Șiria — Moarte subită, la Centrul de plasament

C.A., un băiat în vârstă de 13 ani, care învăța la Școala Specială din Șiria, a murit subit duminică dimineața. El a fost găsit căzut pe podea, în jurul orei 7,00, la centrul de plasament în care era cazat pe perioada școlarizării. A fost descoperit de referentul de noapte al centrului, care a anunțat urgent Salvarea. Medicul de gardă de pe Ambulanță a constatat decesul copilului în registrul de consultații al Centrului de plasament. În cursul zilei de ieri a fost făcută autopsia cadavrului. Din certificatul medical constatator al decesului, semnat și parafat de dr. Stelian Crișan, reiese că moartea băiatului s-a datorat unei boli congenitale numită fibroelastoză miocardică. Este o boală de inimă foarte gravă, cu care copilul s-a născut. Maladia nu este vizibilă, ea se manifestă prin tulburări ale ritmului cardiac și poate duce la... moarte subită.

Nimeni nu știa că C.A. suferă de această boală. În ultimii patru ani, de când se află în evidențele Centrului de Plasament Șiria, în fișa medicală a copilului nu este consemnată nici o problemă cardiacă.

Familia băiatului a fost anunțată în legătură cu decesul. Cheltuielile de înmormântare vor fi suportate, în întregime, de Direcția Generală de Asistență Socială și Protecția Copilului Arad.

Diana Duțu

La Târgul Erotica

Vizitatorii au cumpărat în neștire chiloți comestibili și vibratoare multifuncționale

Pag. 12

Internet prin INTERNEXT
Acces liber, fără parolă!
Trafic nelimitat!
0870-22-1234
Tarife fără TVA:
8-20.....0,0290 euro/min
20-8.....0,0198 euro/min
info: 0257-28.53.53 www.inext.ro
(c.1630/2005)

Legea minorităților a „căzut" la Senat!

Pag. 4

ALGLASS plus
Str. Rosiori nr. 26, tel: 272812, tel./fax: 289053
TAMPLARIE DIN ALUMINIU SI PVC
Calitate germana preturi romanesti
NU ARUNCA BANII PE ALTA FEREASTRA!
ALGLASS plus
Str. Rosiori nr. 26, tel: 272812, tel./fax: 289053
(c.980/2004)

Meditația zilei

„Voința a două ființe care se iubesc învinge orice piedică.” (Juvenal)

Calendar

Marți, 25 octombrie

Astăzi, Soarele răsare la ora 6 și 42 de minute și apune la ora 17 și 16 minute. Au trecut 207 de zile din acest an. Au mai rămas 61 de zile până în 2006.

Praznicul zilei: Biserica ortodoxă: Sf. Mc. Marcian și Martirie; Sf. Mc. Valerian și Sf. Tavita; **Biserica greco-catolică**: Marcian, Martirie, Tavita; **Biserica catolică:** Crisant și Daria

A venit barza!

Homorogan Bianca-Diana, Sima Andrei, Draia Arina-Silvana, Nicorici Ciprian-Călin, Teuca Alexandru-Bogdan, Banda Bogdan-Nicolae, Kravetz Timotei, Farkas Erik, Țâna Alin-Daniel, Franț Kevin, Boșneac Alexandra-Maria, Ștefoi Beniamin-Denis, Albulescu Lorena-Maria, Buliga Iuliana-Ana-Maria, Colompar Maria, Sima Ligia-Eugenia, Moisă Maria, Mora Vlad-Alexandru, Denuța Daniel-Eduardo, Bercea Alexandru-Valentin

Au plecat dintre noi

Marcu Emilia (1920), Gabrian Ana Vilma (1917), Lupău Maria (1927), Herlo Teodor (1925), Ozsda Vioara (1925), Alexandru Corneliu Mircea (1954), Ban Vilma Maria (1926), Faur Leli (1955), Lupu Rozalia Magdalena (1939), Turkosi Ana (1934), David Iosif (1919), Balta Măriuța (1920), Albiș Aurelian (1948), Curticean Mircea Florea (1952), Chereji Călina (1913), Macavei Petru (1938), Csomos Margareta (1922), Firu Ana (1933)

„Adevărul” vă ascultă

La telefonul 280944, între orele 9,00-12,00

☎ **Mihai Josan**, de pe strada Corneliu Coposu, are o nedumerire vis-a-vis de modul cum se plătește reparația unui acoperiș la un imobil în care locuiesc mai multe familii. **„Am discuții cu ceilalți vecini și aș vrea să știu cum plătește fiecare reparația acoperișului. În funcție de numărul apartamentelor sau de suprafața fiecăruia“** - întreabă Mihai Josan.

Potrivit Legii locuinței: **„cheltuielile pentru astfel de reparații se calculează după cota parte de proprietate, din proprietatea comună. E o diferențiere specifică față de suprafață. Fiecare clădire are particularitățile ei. Dar trebuie să se știe că orice lucrare de reparații se plătește după cota parte a fiecărui proprietar“**.

☎ **Lăcrămioara Rotaru**, din Arad, a depus de mai bine de o lună, mai precis din 16 septembrie 2005, o cerere la Primăria Zăbrani, pentru retrocedarea a 5 hectare de teren. Nu a primit nici până astăzi un răspuns din partea Primăriei și se întreabă dacă s-a schimbat cumva legea și autoritățile nu mai sunt obligate să răspundă în 30 de zile.

Contactat telefonic, primarul comunei Zăbrani, **Alexandru Siminaică** ne-a declarat că doamna Rotaru nu poate să primească teren, Primăria judecându-se în instanță pentru obținerea unor suprafețe. **„Deocamdată nu putem să-i dăm pământ, până nu avem verdictul instanței. Oricum, o să primească răspuns la solicitarea dânsei“**, susține Siminaică.

Redactor de serviciu,
Cosmin Mihuța

Rețeta zilei
Musaca de păstăi

Ai nevoie de: 1 kg păstăi (fasole verde), 1/2 kg carne tocată, 5 cepe, 200 ml ulei, 9 ouă, sare, piper, 3 linguri ketchup picant.

Cum procedezi: Fierbi păstăile, le strecori și le lași la răcit. Toci ceapa, o călești în ulei, adaugi și carnea tocată și o amesteci până ce își schimbă un pic culoarea, apoi o lași la răcit. După ce s-a răcit, amesteci compoziția de carne și ceapă cu 4 ouă, sare și piper după gust. Ungi o tavă mai mare cu ulei, așezi un strat de păstăi, presari un pic de sare, apoi compoziția de carne și iarăși un strat de păstăi, apeși puțin cu mâna, torni ouăle rămase bătute cu ketchup. Dai musacaua la cuptor pentru 40 de minute la foc potrivit.

Vremea va fi frumoasă și se va încălzi. Ziua cerul va fi variabil și mai mult senin noaptea. Vântul va sufla în general slab. Noaptea și spre dimineață, izolat în zonele joase, va fi ceață.

Temp. max.: 19 la 22° C
Temp. min.: 7 la 10° C

Concerte

Filarmonica de Stat Arad prezintă joi, 27 oct., ora 19,00, în Sala Palatului Cultural un recital de pian **Rareș Andrei Saghin - Italia**. **În program: Mozart:** Sonata KV 457 în do minor; **Beethoven** - Sonata OP 57 în fa minor Appassionata, **F. Schubert** - Sonata OP 53, în re Major „Gasteiner-Sonate”.

Cur$ul valutar

VALORI ÎNREGISTRATE IERI, 24 OCTOMBRIE — Astăzi

Denumirea valutei	BNR	BCR		BRD		SAN PAOLO IMI BANK		Banca Românească		Banca Romexterra		Alpha Bank		Casa Schimb Luxor	
		C	V	C	V	C	V	C	V	C	V	C	V	C	V
Euro	3,59	3,56	3,64	3,57	3,64	3,53	3,63	3,58	3,63	3,59	3,64	3,55	3,63	3,57	3,59
Dolar S.U.A.	3,01	2,96	3,05	2,98	3,02	2,92	3,03	2,99	3,04	2,97	3,06	2,97	3,03	2,99	3,01
Forint	0,0141	0,0130	0,0150	0,0135	0,0147	0,0130	0,0148	-	-	0,0139	0,0145	-	-	0,0141	0,0143

Cinematografe

Dacia: 15 (România) orele 11; 13,30; 16; 18,30; 21

Horoscop

Marți, 25 octombrie

Berbec (21.03-20.04). Răbdarea și înțelegerea vă vor fi puse astăzi la încercare. Va trebui să faceți un compromis.

Taur (21.04-20.05). Nu lăsați grijile să vă afecteze psihicul. Păstrați-vă echilibrul.

Gemeni (21.05-20.06). Dacă v-ați propus să puneți bazele unei afaceri, astăzi este momentul. Veți avea numai satisfacții.

Rac (21.06.-22.07). Impulsivitatea vă poate face să vă implicați în discuții aprinse.

Leu (23.07-22.08). Astăzi este posibil ca partenerul să vă facă o surpriză extrem de plăcută.

Fecioara (23.08-22.09). Primiți o invitație foarte tentantă, pe care, din păcate, nu o onorați.

Balanța (23.09-22.10). Un telefon sau o scrisoare de departe vă aduce o veste bună. Sunteți plin de entuziasm.

Scorpion (23.10-21.11). Partenerul de suflet ar putea avea o problemă de sănătate.

Săgetător (22.11-21.12). Relația cu partenerul ar putea fi consolidată, dacă dați dovadă de tact, răbdare și diplomație.

Capricorn (22.12-19.01). Vă exprimați îndoiala față de persoana iubită, ale cărei idei nu coincid cu ale dvs.

Vărsător (20.01-20.02). Clipele petrecute în compania persoanei iubite vă vor relaxa.

Peștii (21.02-20.03). Vă faceți cunoștințe noi cu ocazia unei deplasări, care vor fi seduse de farmecul dvs.

Centru chirurgical privat Dr. MICLUȚA
MĂRIRI și MICȘORĂRI de SÂNI 1.400.000 lei/lună (140 lei noi)
LIPOASPIRAȚIE LA ORICE NIVEL 400.000 lei/lună (40 lei noi)
VARICE FĂRĂ OPERAȚIE 200.000 lei/lună (20 lei noi)
* Ratele sunt calculate pentru un credit de maxim 5 ani.
ARAD, Str. L. Blaga nr. 5 www.madestetic.ro
Telefon 0257/210.067 între orele 10 - 16
Mobil 0722.306.396 0741.013.389
(07891971)

POLARIS M HOLDING
www.polaris.ro
office@polaris.ro

Reclamații privind difuzarea ziarului se pot face la telefonul 281.797, între orele 9-16.

Utilitare

PIEȚE, TÂRGURI
Astăzi este zi de piață la Sebiș, Almaș, Apateu, Semlac, Sântana, Șilindia, Vârfurile. Târguri săptămânale se desfășoară astăzi la Chișineu Criș, Almaș, Șilindia și Vârfurile.
Mâine, miercuri, va fi zi de piață la Pâncota, Beliu, Buteni, Șiclău, Macea, Vânători, Pecica, Șiria și zi de târg la Beliu și Buteni.

PRIMĂRIA MUNICIPIULUI
Program de relații cu publicul (camera 5) luni-vineri între orele 8-20. Tel. 284.744, tel. centrală 281.850.

FARMACII DE SERVICIU
■ Farmacia **REMEDIUM** Arad, B-dul Revoluției nr. 52-54. Program luni-vineri: 7,30-20,00; sâmbătă 8,00-14,00. Telefon 233.195.
■ Farmacia **„OMNIAFARM”**, Calea Aurel Vlaicu, Bl. Z28, cu program zilnic de la orele 8,00-22,00. Telefon 271.724.
■ **Spitalul Clinic Județean Arad** are un nou număr de telefon: **220000; 220001; 220002; 220003**

URGENȚE STOMATOLOGICE
■ Cabinetul de pe str. Crișan (în spate la Gionelli) are program non-stop. Telefon: 253794.
■ **POLICLINICA DR. TURCIN**: zilnic, orele 8-20. Telefon 285510, 250332. Cabinete: cardiologie, interne, chirurgie, chirurgie plastică, boli infecțioase, ginecologie, ORL, oftalmologie, neuropsihiatrie, ecografie, medicina muncii, fizioterapie, fișe auto/port armă.

ÎNTRERUPERI CURENT
Marți, 25 oct., h 9-14: Micălaca bl. 366, 367, 357
Miercuri, 26 oct., h 9-14: Eftimie Murgu-Penitenciarul vechi, Constar, Cpt. Ignat, Ciorogariu, Clujului (p), Pădurii, Griviței, Mobilmet, Automet, Clujului, Dorobanți, Ciorogariu - p; IJPIPS - Confecții metalice, S. C. Optiplast, Azilul de bătrâni - str. Pădurii, Centrul de selecție - Cl. Bodrogului

CITIRE APOMETRE
Marți, 25 oct.: Boemiei, Vidra, I. Slavici, Porumbului, Salcâmului, Pelicanului, Castor, Rândunicii, Vezuviu, Rozelor, Râșnov, Viitorului, Vrabiei, Cucului, Cosânzeana, Mușețel, Aprodul Purice, H. Conadă, Abatorului, Biruinței, Latină, Venus, I. Rațiu, A. Karoly (Spitalului), Pădurii, Clujului fără soț, E. Murgu, Cardoș, Trandafirilor, P-ța H. Domokoș (P-ța Veche), Florilor, Dornei, E. Gojdu, Al. Gavra, Tr. Buteanu, Sava Ttekelia, M. Eminescu, Gh. Șincai, L. Blaga, I. Georgescu (Sebeșului), I. Chendi, O. Goga, S. Gyula (Măcinului), I. L. Caragiale, D. Sibii (Grănicerilor), Mărășești, I. Suciu, Praporgescu, Malul Mureșului, N. Grigorescu

ADMINISTRAȚIA FINANȚELOR PUBLICE
Administrația Finanțelor Publice a municipiului Arad: Asistență contribuabili - telefon 280.633, 280.733, int. 198 (persoane fizice) și 129 (persoane juridice) int. 166 (relații publice) între orele 8,00-16,00. Informații suplimentare la www.finantearad.ro

APEL UNIC DE URGENȚĂ (SALVARE, POLIȚIE; POMPIERI) 112

S. C. DISTRIGAZ-NORD S. A. TÂRGU MUREȘ
Sucursala de Distribuție a Gazelor Naturale Arad, Dispeceratul permanent tel: 218.928; 256.928

VERIFICARE METROLOGICĂ ȘI REPARAȚII CONTOARE APĂ: 255.274; 0723-343.976

DERANJAMENTE CURENT ELECTRIC 235.991

INFORMAȚII CFR 231.777

PROTECȚIA CONSUMATORULUI
B-dul Revoluției, nr. 50. Telefon: 257049

DIRECȚIA DE SĂNĂTATE PUBLICĂ - serviciul de permanență: 254.438

GARDA FINANCIARĂ
B-dul Revoluției nr. 79, telefon: 280971

INSPECTORATUL TERITORIAL DE MUNCĂ ARAD
Str. Episcopiei nr. 11-13, tel.: 211762, 211862, 257251

AGENȚIA JUDEȚEANĂ PENTRU OCUPAREA FORȚEI DE MUNCĂ
Str. Călugăreni nr. 1A, tel.: 281998, 214551, 0357.412.500

CORPUL GARDIENILOR PUBLICI: tel.: 280.557

Comenzi taxi

ALFA PLUS	949; 349.349
TAXI ALFA	945; 22.88.88; 25.25.26; 0723-200.301; 0745-50.60.70
TAXI ARAD	940; 0722-755.440; 0740-252101
STAR	212.222; 0722-361.011; 0745-645.645
FAVORIT	280.000; 281.111; 0740-083.333; 0724-409.992
EUROPA	275.555; 0723-677.555; 0744-828.163
VALI DIESEL	280.705; 280.100
MIRCO MILI	230.530; 230.730; 0740-152.828; 0723-062.366
DELMAR	229.220
TAXI VERBIȚĂ	944; 0726.336.969; 0741.200.300

ADEVĂRUL
Cotidian independent Arad
Editor: S.C. Adevărul Arad S.R.L.
COD FISCAL R1681938 COD SICOMEX 19.604 CERTIFICAT J02/1886/31 X 1991 COD SIRUES 020956601 ISSN 12220-7486

Director editor: Mircea Țâșcă Secretariat - 281802, fax - 280655
Șef departament difuzare: Gabriel Constantinescu - 280318
Șef departament publicitate: Florin Truț - 280904
Șef departament marketing: Sorina Ambruș - 280904
Mare publicitate - 280904, Mica publicitate - 210775
Tiparul executat la: SC Inform Media SRL, Calea Torontalului, DN 6, km 5,7, Timișoara

Redactor șef: Ștefan Tabuia - 280854 Secretariat de redacție: Gabriela Groza, Doru Sinaci - 280854
Departamente: Informații: Eugenia Pantea, Cosmin Trif, Anca Hălmăgean, Călin Mnerie - 280003; Politic: Ioan Iercan, Daniel Albu, Simion Todoca - 280943; Economic: Doru Sava, Gerlinde Knap, Cosmin Mihuța - 281738; Cultură, Învățământ: Vasile Filip, Cătălina Latu, Vasile Sărăndan - 280003; Social: Tristan Mihuța, Romulus Dubăț, Diana Duțu, Alin Olteanu - 281855; Sport: Daniel Scridon, Adrian Hărțău, Leonard Sfâra - 281701; Foto: Ștefan Matyaș, Viorel Musca, Margareta Szegő 281701

De Ziua Armatei

Mesajul primului ministru al României adresat veteranilor de război

Ziua Armatei ocupă un loc aparte în conștiința poporului român, marcând unul dintre cele mai importante momente istorice ale României - eliberarea ultimei palme de pământ românesc de sub ocupația străină.

25 octombrie este o zi de rememorare a tuturor celor care s-au dedicat cauzei naționale, chiar cu prețul sacrificiului suprem pe câmpul de luptă.

Este ziua când noi, cei care trăim într-o Românie liberă și democratică, suntem datori să îi cinstim cu recunoștință și respect pe cei care, cu 61 de ani în urmă, au fixat în istorie adevăratele repere de eroism și patriotism.

Vă încredințăm că veți reprezenta, pentru noi și generația viitoare, exemple de curaj și devotament.

Vă doresc tuturor, în numele meu personal și al Guvernului României, să vă bucurați de zile senine,cu sănătate, alături de cei dragi.

Totodată, exprimăm respectul pentru văduvele, orfanii și toate celelalte persoane care au suferit de pe urma războiului, cu speranța că reprezintă ultimele generații care au trăit o asemenea experiență.

Călin Popescu-Tăriceanu, Prim-ministru

25 Octombrie – Ziua Armatei

Depuneri de coroane

Astăzi, cu ocazia sărbătoririi ostașului român, în organizarea Garnizoanei Arad, începând de la orele 9,30, la Monumentul Eroilor din piața Avram Iancu, se va derula un ceremonial militar și religios, urmat de depuneri de coroane de flori.

Pe lângă reprezentanți ai administrației publice locale sunt așteptați să participe toți veteranii de război, cadrele militare în rezervă și retragere, precum și toți cei care doresc să fie alături de armata română, la ceas aniversar.

Cosmin Trif
Foto: Șt. Matyaș

Chemați la Casa de Pensii

Conducerea Casei Județene de Pensii Arad atenționează persoanele care nu au depus declarația de asigurare să se prezinte la sediul instituției din Arad, strada Gheorghe Lazăr nr. 20 camera 111, de luni până joi între orele 8,00 - 12,00. Conform legii, sunt asigurate obligatoriu, persoanele care realizează un venit brut pe an calendaristic, echivalent cu cel puțin trei salarii medii brute pe economie și care se află în una dintre următoarele situații: sunt asociați unici, asociați, comanditari sau acționari, administratori sau manageri care au încheiat contract de administrare sau de management, sunt membri ai asociației familiale, persoane autorizate să desfășoare activități independente sau angajați ai unor instituții internaționale, dacă nu sunt asigurații acestora. Legea îi mai include în această categorie și pe proprietarii de bunuri și/sau arendași de suprafețe agricole și forestiere, persoanele care desfășoară activități agricole în cadrul gospodăriilor individuale sau activități private în domeniul forestier, membrii societăților agricole sau ai altor forme de asociere din agricultură, dar și cei care desfășoară activități în unitățile de cult recunoscute potrivit legii și care nu au încheiat contract individual de muncă.

A. Hălmăgean

Levente Horvath, la Nădlac

La sfârșitul acestei săptămâni, Grupul Școlar „Josef Gregor Tajovsky" din Nădlac, în colaborare cu Uniunea Democratică a Slovacilor și Cehilor din România au organizat „Ziua Școlii". Evenimentul a fost ocazionat de aniversarea a 60 de ani de învățământ mediu în limba slovacă. La sărbătoare a participat, din partea autorităților județene, subprefectul **Levente Horvath**.

A. H.

Posturi pentru rromi, la Poliție

Inspectoratul de Poliție Județean Arad organizează concurs pentru ocuparea a nu mai puțin de **18 posturi pe linie de ordine publică**, respectiv: **nouă funcții de agent II** la Poliția municipiului Arad (Biroul Poliției de ordine publică - siguranță publică), **patru funcții de agent II** la Poliția orașului Pecica (siguranță publică) și **cinci funcții de ajutor de șef de post**, la Posturile de Poliție din **Birchiș, Felnac, Mișca, Olari și Petriș.** De menționat că I.P.J. Arad a rezervat un număr de patru funcții, din cele scoase la concurs la Poliția municipiului Arad, **exclusiv pentru cetățenii de etnie rromă**; de asemenea, **unul** dintre locurile scoase la concurs la Pecica este rezervat **tot pentru candidați de etnie rromă**. Pe lîngă condițiile standard pe care candidații trebuie să le îndeplinească (și care pot fi aflate de la **Servicul Management Resurse Umane al I.P.J. Arad,** telefon 207100, interior 2114), aceștia trebuie, în plus, să cunoască cel puțin o limbă de circulație internațională, la nivel mediu, respectiv engleza, franceza, germana, rusa etc. Mai trebuie să aibă abilități de utilizare a computerului și, la fel de important, bărbații trebuie să aibă înălțimea de cel puțin 1,75 m., iar femeile de 1,65 m. Nu în ultimul rând, candidații sunt obligați să aibă carnete de conducere.

„Candidații care obțin cele mai mari note, în limita celor 18 posturi scoase la concurs, au drept de opțiune în alegerea postului. Cererile de participare vor fi depuse la Servicul Management - Resurse Umane al I.P.J. Arad până la data de 28 octombrie a.c., după orele 16,00. Cu ocazia înscrierii, candidații vor menționa în cerere și limba străină la care urmează să fie examinați..." - informează Biroul de Presă al I.P.J. Arad.

E. P.

În atenția cititorilor din cartierele...

Grădiște

Persoanele care doresc să citească ziarul „ADEVĂRUL" la primele ore ale dimineții (până la ora 9) sunt rugați să-l contacteze pe remizierul **Dudiu Liviu**, pentru încheierea abonamentului, la nr. de telefon: **218.077.**

Pârneava

Cititorii care locuiesc pe străzile Căpitan Ignat, Abatorului, Clujului și Pădurii și care doresc ziarul la prima oră, pot face abonamente la domnul **Danciu**, telefon **258.837 după ora 17.** Persoanele cu domiciliul în apropiere de Piața Soarelui, se pot adresa la domnul **Daragiu**, la telefon **0744-907.354.**

Abonamentele se pot încheia și la redacție, telefon **281.797.**

Cotidianul „Adevărul" caută remizieri pentru vânzare stradală și distribuitori de abonamente. Relații la sediu: Bd. Revoluției 81 sau la telefon: 281.797.

Sediu nou, pentru Statistica arădeană

După ani de zile de așteptări, Direcția Județeană de Statistică (DJS) Arad a reușit să obțină un sediu, în proprietate „personală". Este vorba de imobilul numărul 77, situat pe strada Iuliu Maniu, (lângă sediul Electrica). Florica Grec, director executiv la DJS spune că noua locație a fost adjudecată **„prin eforturi cumulate ale Institutului Național de Statistică și Direcției Județene, obținându-se fonduri de la Guvern, cu care a fost achiziționat un sediu nou, într-o zonă centrală"**

Actualul sediu al D. J. S. Arad, situat pe Cloșca numărul 2, a ieșit din proprietatea statului român, urmând să fie retrocedat fostului proprietar.

Cosmin Trif

Sinucidere, sau..

Ieri, în jurul prânzului, pe centura din partea de N-V a municipiului, **Ioan D.**, de 34 de ani, din Zimandul-Nou, în timp ce conducea o autoutilitară Tatra, a surprins și accidentat mortal un maramureșean (Vasile B.) în vârstă de 45 de ani. Cercetările polițiștilor au condus la concluzia că persoana acroșată de autoutilitară s-a sinucis, aruncându-se în fața mașinii. Ancheta continuă.

E. P.

Femeie cu zeci de identități

Ieri noapte, la Punctul de trecere a Frontierei Turnu s-a prezentat, la intrarea în România, **Maria Magdalena U.**, de 20 de ani, din Vâlcea, care a declarat că se întoarce din Anglia, unde a muncit fără forme legale. Studiind documentul de călătorie oferit la control, polițistul de frontieră a constatat lipsa vizei de intrare pe teritoriul Angliei, tânăra fiind întrebată, automat, despre modalitatea în care a ajuns în această țară. Magdalena U. a declarat că, în cursul anului 2003, aflându-se în mod legal în Italia, a cunoscut un bărbat care i-a procurat, pentru 200 de lire sterline, două cărți de identitate false, cu care să se legitimeze la trecerea frontierelor pentru a ajunge în Anglia. Femeia a mai spus că, după ce a obținut documentele falsificate, a călătorit cu avionul din Milano la Londra, legitimându-se la îmbarcare cu o carte de identitate franceză, iar la destinație cu o carte de identitate italiană, în ambele fiindu-i aplicate propriile fotografii. Maria Magdalena U. este cercetată pentru săvârșirea infracțiunii de trecere ilegală a unui stat străin.

E. P.

Cronica măruntă

Nesimțirea unor concetățeni de-ai noștri nu cunoaște limte. Nu mai departe de ieri, pe strada Gheorghe Lazăr, în dreptul unui imobil, o persoană (este dificil să spunem om) și-a făcut necesitățile exact în mijlocul trotuarului. Este greu de descris revolta care i-a cuprins pe cei care se îndreptau spre Casa Județeană de Pensii, aceștia fiind obligați să suporte imaginea și mirosul emanat de excrementele unui individ fără pic de respect față de semenii săi.

Au rămas fără permise de conducere, fiindcă au urcat la volan sub influența băuturilor alcoolice, **Ioan Florin Lișca**, de 19 ani, **Ludovic Kovacs**, de 38 de ani și **Ioan Bercean**, de 50 de ani, toți din Arad. Rutieriștii arădeni i-au lăsat fără carnete și pe trei timișoreni, de asemenea din cauza lui Bachus. Vinovații își vor recupera documentele după o perioadă de sobrietate de trei luni.

Lucrătorii Biroului de Ordine Publică l-au depistat și introdus în arest pe urmăritul general **Pavel Cornel Ardelean**, de 45 de ani, din Arad, care are de executat 30 de zile de închisoare, pentru furtul unui autoturism.

Sâmbătă noaptea, ofițerul de serviciu de la Poliția municipiului a fost anunțat că arădeanul Lucian Claudiu V., de 31 de ani, din Arad, a fost acostat în scara blocului în care locuiește de trei indivizi mascați, care l-au deposedat, prin violență, de 30 de milioane de lei și un telefon mobil. Echipa operativă a poliției încearcă să dea de urma făptuitorilor.

Polițiștii din Păuliș au fost anunțați, după miezul nopții de ieri, că Sorin Raia, de 40 de ani, din localitate (și recent eliberat din Penitenciar), ar fi intrat în locuința Violetei A., de 33 de ani, din Păuliș, pe care a gresat-o și i-a sustras suma de 300.000 de lei și alte bunuri personale, după care a dispărut. Cercetările polițiștilor au scos în evidență faptul că recidivistul a pătruns în casa femeii după ce i-a spart un geam al casei, cu un ghiveci de flori; odată intrat în locuință, a agresat gazda doar fiindcă aceasta l-a surprins, hoțul intenționând să-i acopere acesteia capul cu o pungă. Din fericire, femeia a reușit să fugă la vecini, timp în care Raia i-a furat portofelul, în care erau doar 300.000 de lei. Tâlharul nu a fost prins încă. Echipa operativă constituită la nivelul I.P.J. Arad acționează intens pentru prinderea și tragerea la răspundere a infractorului.

Legea minorităților a „căzut” la Senat !

Ieri, Senatul a respins proiectul de Lege a minorităților naționale, inițiat de către UDMR. În urma aprobării amendamentului referitor la eliminarea din text a articolului 5, care se referă la autonomia culturală, senatorii UDMR s-au retras din sală. Având în vedere scorul înregistrat, chiar dacă senatorii UDMR nu s-ar fi retras, votul final ar fi fost tot negativ. Urmează ca proiectul să fe înaintat Camerei Deputaților, cuprinzând și amendamentele care au fost deja aprobate la Senat , deci și eliminarea articolului 5. Reamintim că dacă ieri nu s-ar fi ajuns la votul final, proiectul ar fi fost considerat adoptat în mod tacit, în forma propusă de inițiator, adică UDMR, prin Guvern. Vom reveni cu considerațiile senatorilor arădeni asupra efectelor și motivațiilor acestui vot.

S. Todoca

Posturile de Poliție din Șicula și Macea - decapitate

După ce a monitorizat activitatea șefului de post de la Macea și a adjuncților săi (pe parcursul lunilor august și septembrie), subcomisarul **Ioan Dascălu,** șeful I.P.J. Arad, a luat decizia să-i sancționeze disciplinar pe cei trei polițiști locali, pentru **„o serie de nereguli constatate.”** Diverse nereguli au fost și la Postul de Poliție Șicula, fapt pentru care șeful de post și cei doi adjuncți ai săi au fost mutați la alte formațiuni operative. La fel ca și colegii lor de breaslă șiculani, și cei trei polițiști din Macea vor fi mutați disciplinar. **„Toate funcțiile rămase vacante vor fi ocupate prin concurs”** - informează Biroul de Presă al I.P.J. Arad.

Eugenia Pantea

Șefii de service-uri - cu atestat

După cum aflăm de la Voicu Șandru, șeful reprezentanței Arad a Registrului Auto Român (RAR), arădenii interesați de obținerea atestatului de conducere a unui service auto pot face acest lucru, cel puțin pentru moment, chiar la Arad, fără a mai fi nevoiți să se deplaseze la București sau în altă parte. Astfel, RAR Arad a reușit să organizeze primul curs de acest gen, care se va desfășura în perioada 11 - 12 noiembrie 2005, la Facultatea de Inginerie, din cadrul Universității Aurel Vlaicu (vizavi de IMAR). **„Este pentru prima dată, când în orașul nostru se organizează cursuri de obținere a certificatului de atestare a capacității profesionale pentru conducătorii de service auto. Este important de știut că, fără atestatul cu pricina, service-ul nu poate fi autorizat să funcționeze. Doritorii se pot înscrie la sediul RAR, zilnic între orele 8,00 - 12,00 ”**, precizează Voicu Șandru.

Cosmin Trif
Foto: Șt. Matyaș

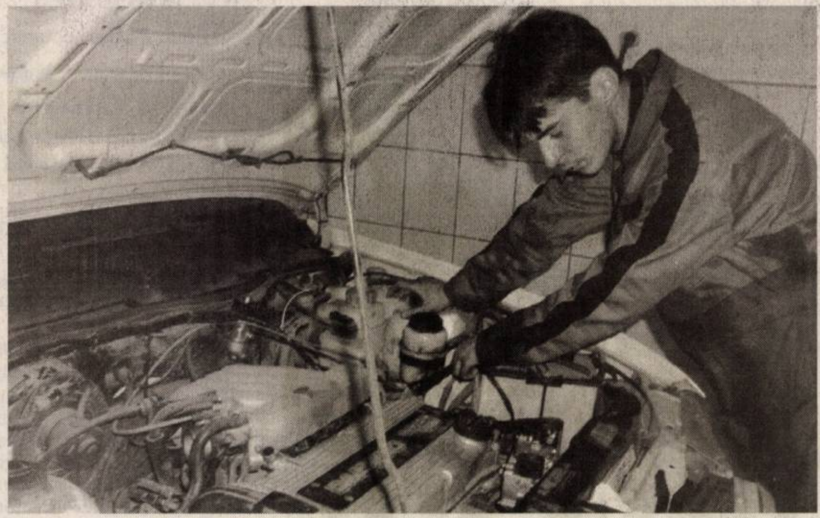

Fără atestat - șefii service-urilor nu mai pot funcționa!

Accident la Șimand

Duminică după-amiază, pe raza localității Șimad a avut loc un accident de circulație în urma căruia o femeie în vârstă de 75 de ani și-a pierdut viața. **Gheorghe B.**, de 50 de ani, din Arad, în timp ce conducea prin comună un autoturism marca Daewoo, a acroșat-o pe **Floarea S.**, de 75 de ani, din localitate, care s-a angajat în travesarea străzii (după cum au stabilit polițiștii) printr-un loc nepermis și fără să se asigure. Din păcate, septuagenara a decedat în drum spre spital. Cercetările continuă.

E. P.

Taximetrist neatent

Ieri noapte, **Ștefan A.**, de 54 de ani, taximetrist, intenționând să plece de pe loc la volanul autoturismului Dacia Solenza, pe care-l conducea, nu s-a asigurat și a intrat în coliziune cu un Matiz condus regulamentar de Alexandru F., de 21 de ani, din municipiu. În urma impactului, deosebit de puternic, șoferul taximetrului a fost accidentat foarte grav, fiind transportat la spital. Cercetările polițiștilor continuă.

E. P.

Fixat pe o singură victimă

Otto Erno Pal, de 33 de ani, din Deta, este cercetat de polițiștii arădeni de la Ordine Publică pentru că a spart garajul Mariei V., de pe strada Stupilor, de unde a sustras bunuri în valoare de peste 15 milioane de lei. Cercetările ulterioare au condus la concluzia că același Otto Pal a mai spart, în urmă cu două săptămâni, același garaj, atunci însă furând din autoturismul Opel al arădencei, după ce a spart geamul din spate al mașinii cu un obiect aflat la îndemână. Erno Pal a fost reținut și prezentat instanței, cu propunere de arestare preventivă, pentru furt calificat.

Cuțitar bine... „aburit”

Lui **Viorel Urs**, de 40 de ani, din județul Bihor, i-a cășunat, în stare de ebrietate fiind, pe Vasile P., din Arad. Cei doi se aflau pe platoul din fața Stației CFR Arad, lucru care nu a părut însă că-i deranjează pe „beligeranți”. În fine, supărat foc pe amicul său Vasile, Viorel Urs a scos un cuțit din traistă și l-a amenințat că-l înjunghie. Au intrat pe fir însă polițiștii, care l-au reținut pe Viorel Urs și i-au oferit un pat „cald” în arest. Bihoreanul este cercetat pentru port ilegal de armă albă.

Moarte pe DN69

Ana B., de 38 de ani, din Vinga, a fost lovită mortal, ieri dimineață, de un autotractor marca MAN, pe drumul național 69. Impactul s-a produs în timp ce femeia se deplasa, cu bicicleta, înspre Arad. Șoferul, **Liviu Dan Bangău**, de 25 de ani, din județul Timiș, rulând în aceeași direcție de mers, a fost neatent, pret de o clipă, acroșând - cu viteză - bicicleta. Pentru Ana B. nu s-a mai putut face nimic. Cercetările polițiștilor continuă, în vederea stabilirii cu exactitate a cauzelor ce au dus la comiterea accidentului.

MARȚI, 25 OCTOMBRIE 2005

TVR 1

7,00 Jurnalul TVR
7,55 Euro-dispecer
8,00 Isabel, în căutarea iubirii - s., AP
8,55 Prieteni la masă - doc.
9,30 Teleshopping
10,00 Sănătate pentru toți - rel.
11,00 Iartă-mă-rel.
12,25 Euro-dispecer
12,30 Nocturne-rel.
13,30 Club Disney - d. a.
14,00 Jurnalul TVR
14,30 Teleshopping
15,00 Alege viața!
15,30 Legendele automobilismului-doc.
16,00 Kronika. Emisiune în limba maghiară
16,55 Baschet. Eurocup: Asesoft Ploiești-Cholet Basket - live
18,00 Generația contra
19,00 Jurnalul TVR
20,15 Prim plan
21,00 812 - Șoimii Carpaților - doc.
22,25 Misiunea Althea
23,00 Jurnalul TVR
23,30 Căzut la datorie
0,30 Spionii - s.
1,30 Generația contra - rel.
2,20 Jurnalul TVR - rel.
4,00 O altă viață - comedie SUA,1995

TVR 2

7,00 Maria Bonita - s.
7,55 Teleshopping
8,25 Euro-dispecer
8,30 CeZar și tipar
9,00 Rebelii - s.
10,00 Tonomatul DP 2. Cu Ștefan Lungu
11,30 Euro-dicționar
11,40 Pasiuni - s.
12,30 Euro-dispecer
12,35 Inspectorul Linley-s.
13,30 Teleshopping
14,00 Desene animate: Norman cel normal
14,30 Încurcăturile lui Zack - s.
15,00 Împreună în Europa
16,30 Euro-dispecer
16,35 Jurnalul TVR
16,55 Baschet din Eurocup: Asesoft Ploiești-Cholet Basket
17,00 TVR Timișoara
19,00 Moștenitoarea - s.
20,00 Trăsniții din Queens - s.
20,30 Mistere și mituri ale sec. al XX-lea -doc.
21,00 Lumea de aproape
21,30 Jurnalul TVR
22,00 Jurnalul Euronews pentru România
22,15 Romeo și Julieta - dramă Anglia, 1994
0,05 Stargate -s.
0,55 Euro-dispecer
1,00 Auto club-rel.
1,30 Trăsniții din Queens - s.

PRO TV

7,00 Știrile Pro TV * Ce se întâmplă doctore?
9,10 Omul care aduce cartea
9,15 Tânăr și neliniștit - s., rel.
10,15 Doctorul de suflete - s.
11,15 Dispăruți fără urmă - s.
12,15 La bloc - rel.
13,00 Știrile Pro TV
13,45 Zâmbete într-o pastilă
14,00 Foc din cer - acțiune SUA, 2001
16,00 Tânăr și neliniștit - s.
17,00 Știrile Pro TV
17,45 Teo. Emisiune de divertisment
19,00 Știrile Pro TV
20,15 Jaful - f. acț. Canada-Franța-Marea Britanie, 2002
22,15 La Bloc - s.
23,00 Știrile Pro TV
23,45 Walker, polițist texan - s.
0,50 Omul care aduce cartea - rel.
2,00 Jaful - f., rel.
4,00 Chestiunea zilei - rel.
4,30 ProMotor-rel.
5,00 Doctorul de suflete - rel.

TV ACASĂ

6,00 Micuțul Frijolito - rel.
8,00 Trupul dorit - rel.
9,15 De 3 x femeie-rel.
11,00 Amazoana - s.
12,00 Valentina, grăsuța mea frumoasă - s.
14,00 Legături de familie - s. (AP)
15,30 Micuțul Frijolito - s.
17,20 Rețeta de Acasă
17,30 Povești adevărate
18,25 Vremea de acasă
18,30 Inocență furată - s. (AP)
20,30 Lacrimi de iubire - s.
21,30 Trupul dorit - s. (AP)
22,30 De 3 x femeie - rel.
0,00 Poveștiri adevărate-rel.
1,00 Lacrimi de iubire-s.rel.
2,00 De 3 x femeie - rel.
3,15 Legături de familie - s.rel.
4,15 Amazoana - rel.
5,00 Poveștiri adevărate

HBO

6,00 Băieți duri - comedie 1986 (AP)
7,45 Cinema * Cinema
8,15 Jaf în stil italian - acțiune, 2003 (12)
10,05 Reuniunea - comedie, 2003 (AP)
11,40 Vedete la Hollywood: Nicolas Cage
12,05 Cei trei muschetari - aventuri, 1992 (12)
13,50 Regele-Soare - dragoste Danemarca, 2005 (12)
15,15 Prizonierii timpului - fantastic, 2003 (12)
17,10 Antwone Fisher - dramă, 2002 (12)
19,10 Jaf în stil italian - acțiune, 2003 (12)
21,00 Sub Pământ SRL - s.
22,00 Deadwood - s.
23,00 Șarlatanii - dramă, 2003 (12)
0,55 Dacă aș fi bogat... - comedie Franța, 2002 (16)
2,35 Antwone Fisher - dramă, 2002 (12)
4,30 Martorii - thriller, 2002 (12)

PRIMA TV

7,00 Teleshopping
7,30 Orizonturi europene - rel.
8,00 Sport cu Florentina
8,05 Teleshopping
8,40 Călătorii în lumi paralele - s.
9,40 Sunset Beach - s., rel.
10,40 Oamenii vorbesc
11,30 TeleRON
12,35 Teleshopping
13,00 Garito - partea I.
14,10 Teleshopping
14,45 Garito - partea II.
16,05 Dragoste și putere - s.
16,45 Oamenii vorbesc
17,25 Trăsniți în NATO - s.,rel.
18,00 Focus
19,30 Da sau nu
20,00 Frankenstein - horror SUA,1994
22,00 Trăsniți în NATO - s.
22,30 Focus plus
23,15 Da sau nu - rel.
0,00 Călătorii în lumi paralele - s.
1,00 Focus - rel.
2,00 Guinness - lumea recordurilor
3,30 Clubul de noapte

ANTENA 1–TV ARAD

6,30 Știri Arad, sport, meteo
7,00 Observator
8,00 Canalul de știri
10,00 În gura presei
10,45 Știri Arad, sport, meteo-rel.
11,15 Magazin sportiv
11,50 Teleshopping
12,15 Dădaca - s.
13,00 Observator
13,45 Geniali - rel.
16,00 Observator
16,30 Știri, sport, meteo
16,45 Anastasia - s.
17,45 9595 - Te învață ce să faci
18,55 Sport
19,00 Observator
20,15 Din dragoste - emis. de divertisment
22,00 Secretul Mariei - s.
23,00 Observator
0,00 Arta de a înșela - f. SUA, 1989
2,00 Concurs interactiv
3,00 Observator - rel.
4,00 Dădaca - s.rel.
4,30 Anastasia - s.rel.
5,30 9595 - rel.

INFO TV

8,45 Teleshopping
9,00 Info 2-rel.
10,00 - Film artistic
11,30 Videoclipuri
12,00 Documentar - rel. III
12,45 Teleshopping
13,00 Info 1 - rel.
14,00 Microb - rel.
16,00 Infotext
16,45 Teleshopping
17,00 Confesiuni în premieră - rel.
18,00 Info 1
19,00 În actualitate
20,00 Cavaleri și războinici
21,00 Dacă e marți, e Schwartz
22,00 Info 2
23,00 Film artistic
0,45 Videoclipuri
1,00 Infotext

Redacția Adevărul nu își asumă răspunderea pentru modificările ulterioare intervenite în programele TV

BI TV

7,00 Viața dimineața; 9,00 Verissimo; 10,00 Lumea cărților; 10,15 Euromaxx - doc.; 10,40 Jet Set; 10,50 Calendar ecumenic; 11,00 Briefing-rel.; 11,50 Calendar ecumenic; 12,00 Emisiune religioasă; 12,30 Teleshopping, 13,05 Un nou început - rel.; 13,35 Fan. X. Videoclipuri; 13,50 Jet Set; 14,00 Teleshopping; 14,35 Euroblitz - Cinema - doc.; 15,00 Teleshopping; 15,35 Euroblitz: Arta - doc.; 16,00 Nașul - rel.; 18,00 6! Vine presa.; **20,00 Puterea și adevărul - dramă, România, 1971, p. II**; 22,00 Nașul - talkshow; 23,45 Știri, 0,00 6! Vine presa - rel.; 2,00 Chat TV

TV SPORT

9,00 Știrile TV Sport; 9,30 Jocuri de vacanță; 11,20 Rally magazin - Raliul Harghitei; 12,15 Handbal din Liga Campionilor: Dinamo București-MKB Veszprem KC; 14,00 Știrile TV Sport; 14,10 Fotbal din Liga Campionilor: Chelsea-Betis Sevilla; 16,00 Știrile TV Sport; 16,30 Super Spania; 18,30 Știrile TV Sport; 19,00 Bătălia pentru Anglia: Everton-Chelsea; 21,00 Știrile TV Sport; 21,30 TV Sport Special - Cupa României; 21,45 Fotbal Anglia-Cupa Ligii: Crystal Palace -Liverpool - live; 0,00 Știrile TV Sport; 0,30 Nopți albe la TV Sport

NATIONAL TV

7,00 Jurnalul de dimineață; 7,30 Dimineața cu Răzvan și Dani; 10,30 Teleshopping; 11,30 Academia Vouă-rel.; 12,00 Teleshopping, **13,00 Ochi negri-s.rel.,** 14,00 Jurnalul de prânz, 14,30 Țara lu' Papură Vouă; 14,45 Teleshopping; 15,00 Miezul problemei; **16,30 Ochi negri - s.;** 17,30 Naționala de bere, 18,30 Jurnalul de seară, 19,45 Țara lu' Papură Vouă; **20,00 Dezacord în șase puncte** - comedie SUA, 1993; 22,00 Miezul problemei- talkshow; 23,30 24 de ore - știri; **0,30 Mizerabilii - f. Anglia, 1978**; 2,30 Jurnal de seară-rel.; **3,45 Dezacord în șase puncte** - f., rel.

REALITATEA

6,45 Trezirea la Reali-tate; 08,00 Realitatea de la 08,00; 09,00 Realitatea de la 09,00; 10,00 Realitatea de la 10; 10,45 Ziarul realității; 11,00 Deschide lumea, 11,30 Realitatea bursieră, 12,00 Realitatea de la 12 , 12,45 Trecutul zilei de azi, 13,00 Realitatea de la 13,00; 13,15 Deschide lumea; 14,00 Realitatea de la 14; 14,45 Job-uri europene; 15,00 Realitatea de la 15,00; 15,15 Realitatea medicală; 16,00 Realitatea de la 16; 17,00 Realitatea de la 17; 16,45 Trecutul zilei de azi; 17,45 Editorii Realității; 18,00 Realitatea de la 18 ; 18,45 Realitatea zilei; 20,00 Realitatea de la 20; 20,15 100%; 21,00 Realitatea de la 21; 21,45 Școli în lume; 22,00 Cap și pajură; 23,00 Politică, frate!; 0,00 Realitatea de la 00,00; 0,45 Job-uri europene, 1,00 Realitatea de la 01, 1,15 Realitatea bursieră

PRO CINEMA

6,00 Apropo TV; 7,00 Rondul de dimineață.; 10,00 Teleshopping; 10,15 Cupluri de la Hollywood; **11,30 O noapte furtunoasă** - f. rel.; 13,30 Teleshopping; 13,45 Pokemon - d.a.; 14,30 Telehopping; **14,45 Viața la Casa Albă** - s., rel.; 15,45 Teleshopping; **16,00 Cleopatra 2525** - s.; **17,00 Croiți pe măsură - comedie Franța, 2002**; **19,00 Cleopatra 2525** - s.; 20,00 În cel mai rău caz - documentar; **21,00 Jack, agent secret** - s (AP).; **22,00 Viața pe cont propriu - comedie SUA, 1994** (16); 0,00 Cupluri de la Hollywood - rel.; 1,15 În cel mai rău caz - rel.; 1,45 Viața la Casa Albă - rel.

Un taximetru a întrerupt curentul electric în Aradul Nou

Duminică, în jurul orei 22,30, un autoturism Dacia, al unei firme de taximetrie arădene, a lovit violent un stâlp electric de medie tensiune, comun cu rețeaua electrică de joasă tensiune, rupându-l, iar pasagerii au ajuns la spital.

Au rămas nealimentate patru posturi de transformare, afectând consumatorii din zonă (str. Adam Müller Guttenbrun și străzile adiacente din stânga și dreapta).

În cursul zilei de ieri, lucrători ai sucursalei Electrica-Conel, împreună cu cei de la agenție, au finalizat lucrarea, potrivit celor relatate de ing.-șef distribuție, dl. **Cornel Secianschi**, care-și cere scuze consumatorilor afectați de avaria intervenită și disconfortul provocat din cauza acesteia.

Foto-text: Viorel Musca

Prompt, lucrătorii de la Electrica au intervenit pentru înlăturarea avariei

Săptămâna securității

În perioada 24 - 28 octombrie a. c., la nivelul Inspectoratului Teritorial de Muncă (ITM) Arad se va desfășura Săptămâna europeană pentru sănătate și securitate în muncă.

Cu acest prilej se va derula o campanie de informare, susținută atât de către ITM, cât și de către organizațiile sindicale și patronale, reprezentanții salariaților, manageri etc.

„În 2005, sloganul săptămânii europene este **«Reduceți zgomotul la locul de muncă» - vă poate costa mult mai mult decât pierderea auzului ! Campania se desfășoară în toate statele membre și în țările candidate, cu sprijinul președinților UE - Luxembourg și Marea Britanie, al Comisiei Europene și Parlamentului European, al organizațiilor sindicale și patronale", precizează Florina Higioșan**, purtător de cuvânt la ITM Arad.

Cosmin Trif

În 2006, în Arad

Investiții de 244 de miliarde

Ieri, prefectul **Cristian Stragea** s-a întâlnit cu directorul executiv al Direcției Generale a Finanțelor Publice, **Petru Haș**. Cei doi au analizat atât sumele sumele cuprinse în proiectul de buget pe 2006, alocate obiectivelor de investiții din județul nostru, cât și sumele defalcate din TVA care vor reveni Aradului în 2006.

Astfel, pentru continuarea finanțării investiției la Direcția Regională Vamală - Vama de interior, au fost alocate 22 miliarde lei. Totodată, suma prevăzută pentru ridicarea sediului Biroului Vamal Arad este de 38 de miliarde. Cu încă 16 miliarde se crede că se va reuși finalizarea noului sediu al Direcției Generale a Finanțelor Publice Arad, în timp ce, pentru construirea și dotarea noii clădiri unde va funcționa Agenția pentru Protecția Mediului Arad s-au acordat zece miliarde.

Cei mai mulți bani sunt prevăzuți pentru finalizarea Spitalului orășenesc Ineu. Este vorba despre 92 de miliarde de lei, în timp ce pentru modernizarea sistemului de desecare Teuz se alocă 45 de miliarde.

A. Hălmăgean

Una... ...alta

Cum era de așteptat, UTA a luat-o pe cocoașă, sub Dealul Feleacului. Totuși, nu putem spune că banii pentru deplasare, masă și cazare au fost cheltuiți în zadar - a fost doar 0-1, iar dacă ar fi stat acasă ar fi pierdut cu 0-3. A costat cam scump scăderea celor două goluri, însă banii nu sunt o problemă pentru jucători, ci doar pentru conducere. Ea sărmana, umblă cu cerșitul. Și pentru ce! ● Cică la Cluj, suporterii arădeni care au însoțit echipa, au strigat să vină Tisza să-i alerge pe jucători, că n-au putere și nu sunt în stare de nimic. Subscriem. Ba chiar am fi de acord să-i alerge până feciorii ăștia n-or mai găsi calea de întoarcere. Dar nici asta n-ar fi o soluție, pentru că unde ispită mai găsește UTA jucători pe care să-i legitimieze pe gratis. Așa încât, să fim corecți: de câți bani am dat pe ei, de atâția joacă. ● Credem că mai degrabă întâmplător, la Arad s-au întâlnit Târgul Erotic și Festivalul Vinului. Ambele manifestări au fost reușite și nici nu se putea altfel pentru vinul și sexul fac, împreună,viața mai frumoasă. Prin prezență, arădenii au validat o dată în plus această teză. Despre eficiență? Da, e de urmărit cum va evolua sporul natural de prin iulie încolo. ● Nu mai este nici un secret că președintele nostru, al românilor, Traian Băsescu, preferă să poarte o parte a negocierilor, de orice fel, la restaurant. Consideră că e mai bie așa și că n-are motiv să se ascundă, chiar dacă cinează cu Elena Udrea, la ora 1 (unu) din noapte - când țara o cere, trebuie să te execuți. Restaurantul se cheamă Golden Blitz și pe una dintre mese, pregătită pentru cinci persoane, stă scris, precum sub un exponat de muzeu, cum bine scria un confrate, „Masă rezervată permanent președintelui României". Vă dați seama ce lovitură publicitară! Pentru restaurant, fiindcă pentru președinte nu prea dă bine să aibă masa permanent rezervată, la cârciumă. Și nu doar s-o aibă, ci s-o și folosească des și foarte des. Băsescu este însă Băsescu, adică un președinte atipic și un român foarte tipic. De aceea și este atât de îndrăgit, orice ar face. ● Reclame idioate sau nu, trăznite, ca să mai atenuăm puțin, întâlnești la tot pasul. Una dintre acestea mi-a căzut sub ochi astăzi: „Prezervativul te apără de gura lumii". Nu știam că „lumea" asta și-a dat dinții la ascuțit precum lupul din poveste, dar nici că prezervativul e făcut din tablă. ● Aceeași poveste plicticoasă: la frontieră, se descoperă țigări netimbrate încărcate în tiruri (sâmbătă au fost „depistate" 244.500 de pachete), iar șoferul ridică din umeri, pretinzând că habar n-are cum au ajuns țigările în camion, chiar dacă a asistat la încărcarea camionului. Cum nici cei care au încărcat camionul nu știu, cum nimeni nu știe și nimeni nu se lasă prins, rămâne să credem că aici și-a băgat coada Necuratul și că nu întâmplător tutunului i se mai spune „iarba dracului". Și uite-așa, cu Împielițatul în față, contrabandiștii de țigări prosperă cu fiecare zi. ● La derby-ul ratat de pe Giulești a asistat și președintele republicii. Pentru publicitate? Ei, nu chiar orice mișcare a șefului statului e gest actoricesc, studiat. Și apoi, stând între Gigi Becali și George Copos, numai imagine bună nu și-a asigurat președintele. Cât despre Bodu, de la Fisc, el ce să mai înțeleagă săracul? Președintele a cui imagine o protejează, să nu se păteze? Că pe-a lui Bodu, în nici un caz.

Tristan Mihuța

Ssst! Păstrează-ți cuvintele pentru că te așteaptă:

4 luni abonament gratuit

50 de minute gratuite în rețea*

20 de minute naționale gratuite, lunar, pe viață

1000 x 1000 de premii de minute

Oferta completă de servicii și telefoane în Magazinele sau la dealerii Connex.

Prețurile nu conțin TVA, telefoane în limita stocului disponibil. Ofertă valabilă în perioada 17 octombrie - 13 noiembrie. Ofertă valabilă pentru persoanele cu domiciliul într-unul dintre județele Arad, Bacău, Bihor, Iași, Sibiu, Suceava, Argeș, Dolj, Alba, Bistrița-Năsăud, Botoșani, Caraș-Severin, Covasna, Harghita, Maramureș, Mureș, Neamț, Satu Mare, Sălaj, Tulcea, Vaslui, Vâlcea.
Oferta este supusă unor clauze disponibile în magazine sau la agenții de vânzări. Detalii despre regulamentul promoției se găsesc pe www.connex.ro
* Prin trimiterea unui SMS la 878.
** Prețuri valabile numai cu abonament 3G.

CONNEX

(com. /10.2005)

Raport despre corupție

La 25 octombrie a.c. Comisia Europeană va face public Raportul de monitorizare asupra progreselor înregistrate de România în vederea aderării. În acest sens, Asociația pentru Transparență și Libertate de Expresie (ATLE) a considerat utilă realizarea unei monitorizări de presă având ca temă corupția în rândul clasei politice, în condițiile în care, oficialii europeni au afirmat, în repetate rânduri, că lupta împotriva corupției (a marii corupții în special) reprezintă o temă sensibilă în relația dintre București și Bruxelles.

Raportul ATLE și-a propus să surprindă, prin intermediul prezentei monitorizări de presă, toate informațiile referitoare la corupție, fără a face judecăți de valoare sau o analiză critică a informațiilor înregistrate, evitând eventuale raportări pro sau contra la partide și politicieni.

Date statistice generale

În perioada monitorizată, 1 septembrie - 15 octombrie 2005, au fost identificate 1180 de articole de presă care fac referire la acte și fapte de corupție sau aspecte legate de lupta împotriva corupției.

570 de articole sunt în legătură directă cu oamenii politici

PSD înregistrează un număr de 434 articole despre acte și fapte de corupție în care sunt implicați liderii acestui partid. PD înregistrează 25 de referiri, PNL – 57, UDMR – 17, Partidul Conservator – 8, PRM – 5, alte referiri – 24.

Referirile despre liderii PSD privitoare la actele și faptele de corupție însumează 77% din totalul știrilor despre politicieni acuzați de acte și fapte de corupție. 10% din referiri sunt cu privire la politicieni din PNL. Surprinde oarecum procentul destul de mic pentru reprezentanții PD acuzați de acte și fapte de corupție – doar 4% din referiri. 3% din referirile despre corupție sunt în legătură cu liderii UDMR. Informațiile despre liderii PC și PRM sunt irelevante din punct de vedere statistic (sub 1% pentru fiecare din cele două partide).

TOP 10 - politicieni acuzați de acte sau fapte de corupție

Topul articolelor de presă este dominat de către reprezentanții PSD. Adrian Năstase – locul I în clasamentul politicienilor acuzați de corupție. Următoarele locuri revin unor controversați lideri ai PSD (Rodica Stănoiu, Dan Ioan Popescu, Miron Mitrea). Pe locul cinci îl regăsim pe actualul premier, Călin Popescu Tăriceanu.

În TOP 10, politicieni corupți (conform informaților de presă) se regăsesc opt lideri ai PSD, în timp ce PNL și PD au câte un singur „reprezentant" (Tăriceanu și Videanu).

Daniel Albu

În așteptarea bazelor americane

☛ (Urmare din pagina 1)

Americanii înțeleg mai clar interesele civilizației occidentale la Marea Neagră decât europenii, incapabili să privească peste gardul casei și, în consecință, lipsiți de posibilitatea de a percepe ce rol va juca în viitor comunitatea țărilor riverane la Marea Neagră. Pentru afirmarea tranșantă a orientării politicii externe românești spre axa Londra-Washington, președintele culege, în sfârșit, laurii aprecierilor americane, transmise de înaltul oaspete american, care a avut cuvinte măgulitoare referitoare la statutul marinarului-șef de BUN ALIAT al Americii. În același timp, consilierul președintelui Bush a avut cuvinte de încurajare și la adresa României, dezvăluind susținerea președintelui SUA pentru extinderea Europei, proces în care este prins și teritoriul țării noastre. Relațiile dintre America și România sunt de încredere și colaborare încununată de rezultate pozitive pe frontul luptei împotriva terorismului în Irak și Afganistan.

Cu toată deschiderea față de România și cu întreaga bunăvoință însă, America nu poate lăsa lucrurile nelămurite până la capăt, astfel că este cazul să conștientizăm situația îngrijorătoare a corupției în cea mai coruptă dintre țările aliate. „Considerăm corupția o problemă foarte gravă", a spus consilierul președintelui american, arătând că acest flagel subminează încrederea românilor în guvern și în administrație. Corupția mușcă din creditul acordat democrației și economiei de piață. Referirile mesagerului american stau ca un nod în gâtul președintelui Băsescu, obligat s-o alunge de la Cotroceni pe frumoasa doamnă Cocoș, prinsă în categoria grupurilor de interese care fac presiuni pentru a pune mâna pe banii veniți de la bugetul de stat. Americanii apreciază parteneriatul românesc în plan militar, dar nu uită să ne atragă atenția că pentru prezența unor trupe românești în Irak și Afganistan, SUA a achitat în beneficiul țării noastre un CEC în valoare de 17 milioane de dolari, urmând ca pentru chiria viitoarelor baze militare de la litoral să mai vină cu un supliment consistent de valută. Iar atunci când plătesc și colaborarea, și parteneriatul militar, și prietenia cu românii, marii licurici de peste ocean se simt îndreptățiți să ne amintească amical că nu acceptă printre aliați țări cu regimuri sprijinite pe flagelul corupției generalizate.

Iar România este, conform unor sondaje cu înaltă credibilitate, printre cele mai corupte țări din lume. Ceea ce licuriciul cel mare de peste ocean nu este dispus să tolereze marinarului celui isteț de la litoralul Mării Negre.

Un nou partid de buzunar

Dialog cu Mugur Vasiliu, despre Mișcarea Conservatoare

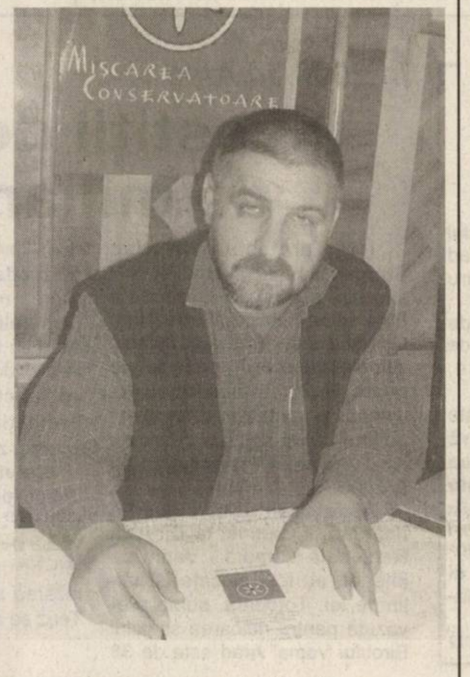

- D-le președinte, ce este Mișcarea Conservatoare ?

- Este celălalt partid din România. Pornim de la premisa că România, de 15 ani încoace, ca și înainte de revoluție, a fost și este condusă de Partidul Comunist din România. În acest moment, partidul care conduce România este PCR, sub diferite ipostaze, de la PNL la PD, PRM și așa mai departe , care s-a disipat și și-a luat diferite nume.

- Nu exagerați? În actualul guvern sunt miniștri care pe vremea lui Ceaușescu nu aveau nici măcar vârsta de înscriere în UTC

- Dumneavoastră vorbiți de executiv. Eu vă vorbesc despre politic, adică despre legislativ, despre partidele politice. Acestea sunt conduse de comuniști, iar doctrina lor este comunistă. Petre Țuțea spunea la un moment dat despre social-democrație că este laptele covăsit al comunismului. Dumneavoastră trebuie să vă aduceți aminte că România nu s-a numit niciodată Rebublica Comunistă România, ci Republica Socialistă România, deși era condusă de comuniști. Așa este și acum. PSD este membru al Internaționalei Socialiste, PD a fost în Internaționala Socialistă înaintea lor. PUR-ul, care acum, într-un mod cu totul analfabet, se numește Partidul Conservator, are doctrină social-liberală și a ratat la milimetru intrarea în Internaționala Socialistă. E clar, suntem o țară socialistă. Noi vrem să rupem odată povestea asta, care durează de 70 de ani, povestea bolșevismului.

- Ați vorbit despre PUR, actualmente Partidul Conservator. Pentru că nu s-a știut mai nimic despre Mișcarea Conservatoare, persistă ideea că s-a înființat numai ca să bage bețe în roțile partidului lui Voiculescu

- Realitatea este taman pe dos. Noi am făcut reținerea numelui anul trecut, în septembrie. Am început pregătirile preliminare în ianuarie, suficient ca PUR-ul să afle despre denumire, să comande la Institutul de Sociologie un studiu despre conservatorism, să-și schimbe numele, să gândească o breșă pentru Parlamentul European, în familia conservatoare. Greșeala noastră, care arată un fel de imaturitate sau copilărie, a fost că nu am rezervat, alături de Mișcarea Conservatoare, tot ceea ce ține de conservatorism, adică partid, ligă și așa mai departe. Trebuie să-ți iei întotdeauna o anumită marjă de siguranță, ca să nu se poată crea confuzie între ceea ce faci tu și ce fac alții. Am greșit-o, asta este. Mergem mai departe

- Totuși, bănuiesc că atunci când s-a hotărât schimbarea denumirii PUR, Dan Voiculescu știa de existența Mișcării Conservatoare. Nu a încercat să vă contacteze, să vă propună închegarea împreună a noului partid ?

- Nu a încercat să ne contacteze, pentru că nu suntem de contactat. Am afirmat încă din start, înainte de a demara strângerea de semnături, că nu credem că mai există în România alt partid înafară de PCR și nu vom face niciodată o alianță cu acest partid. Suntem cei care au gemut 45 de ani, care vor să rupă dementa asta a bolșevismului. Suntem vechea gardă a Ligii Studenților care au terminat în 1991-1992 facultatea și care încă de atunci au încercat să pună stavilă. Atunci, nu am vrut să facem partid. Era o altă situație, o altă atmosferă. Acum, am ajuns la concluzia că este absolut necesar să facem un partid, așa cum am spus la început, partidul celălalt

- Care va fi denumirea partidului ?

- Cea care este, Partidul Mișcarea Conservatoare. Avem deja jumătate din semnăturile necesare înregistrării și, într-o lună de zile, vom aduna și restul.

- Nu sunteți cam optimist ? Cum veți putea aduna într-o lună cât ați adunat până acum, într-un termen mult mai lung?

- De fapt, abia pe la sfârșitul lui iunie am demarat la modul real, pentru că a fost perioada vacanțelor, concediilor

- Dacă anul viitor vor fi alegeri anticipate, sunteți sigur că partidul va putea participa? Va fi definitivat procesul înregistrării?

- Cu siguranță, cel târziu în ianuarie va fi înregistrat, luând în considerare toate procedurile normale și pe cele- să le zicem așa, anormale, adică bețele în spițe

- Cum veți putea să vă faceți cunoscuți și să eliminați, măcar în cea mai mare parte, dacă nu total, posibilitatea ca alegătorul să se uite nedumerit pe buletinul de vot, neștiind dacă trebuie să pună ștampila pe Partidul Mișcarea Conservatoare sau pe Partidul Conservator ?

- Fiți sigur că avem o strategie clară în acest sens. Eu cred că politica nu se face doar cu bani, ci cu oameni buni. Noi suntem imens mai inteligenți decât ei. Într-adevăr, la ora actuală suntem mai puțin cunoscuți decât ei, dar vreau să vă spun că până acum am făcut zeci de conferințe de presă în țară și nici una în București. Mai întâi, ne facem cunoscuți în țară, prin contactul direct, iar fiecare lucru va fi făcut la vremea lui

Simion Todoca
Foto : Ștefan Matyaș

Senatorul Aurel Ardelean s-a întâlnit cu românii din Ungaria

La sfârșitul săptămânii trecute, senatorul Aurel Ardelean, președintele PRM Arad, a fost prezent în Ungaria, la Bekescsaba, desfășurând un program de întâlniri și discuții menite să vină în sprijinul românilor din Ungaria.

Congresul Spiritualității Românești, la Alba Iulia

La întâlnirea cu Gheorghe Gros, președinte al Autoguvernării Românești din Bekescsaba , cu Gheorghe Marc, reprezentant al românilor, precum și cu reprezentanții revistei „Foaia noastră", publicație a românilor din Ungaria, au fost abordate probleme de larg interes. Printre acestea, cea de a noua ediție a Congresului Spiritualității Românești, care se va desfășura la Alba iulia, în perioada 27 noiembrie-1 decembrie. **„Inițiat în 1993, sub Înaltul Patronaj al Patriarhiei și Academiei Române, al Președinției și Guvernului, congresul este menit să contribuie la dezvoltarea legăturilor cu cei aproape 13 milioane de români aflați în comunitățile din jurul granițelor țării sau răspândiți în întreaga lume"**, a declarat Aurel Ardelean, adăugând că se scontează pe prezența la Alba Iulia atât a președintelui Traian Băsescu cât și a premierului Călin Popescu Tăriceanu. Prezența acestora va fi cu atât mai necesară, cu cât va fi pusă în dezbatere necesitatea legiferării relațiilor inter-românești și instituționalizarea lor și va fi prezentat proiectul înființării Uniunii Românilor de Pretutindeni

Radio și televiziune pentru români

La întâlnirea cu primarul orașului Bekescsaba, a fost discutată înființarea unui post de radio și de televiziune, care să transmită în limbile română și maghiară.

Lobby maghiar pentru autostrada Nădlac-București

Senatorul arădean a oferit detalii privitoare la subiectul autostrăzii Nădlac- Arad, discutat și la ședința comună a celor două guverne. **„Am căzut de acord că partea maghiară trebuie să facă lobby pentru ca autostrada pe la Nădlac să aibă prioritate"**. De asemenea, va fi studiată posibilitatea deschiderii unor puncte de trecere de frontieră în Grăniceri și Macea. În altă ordine de idei, s-a pus la punct un protocol de organizare, pentru anul viitor, a unui festival cultural, la castelul de la Macea

Simion T.

PRM Arad, pregătiri pentru congres

Organizația municipală a PRM Arad va definitiva în scurt timp ultimele detalii legate de participarea la Consiliul Național și la congres. La prima ședință a Biroului Municipal în noua formulă, desfășurată la sfârșitul săptămânii trecute, președintele pe municipiu, Marcel Grec, a făcut o primă evaluare a modului de desfășurare a activității membrilor. **„Trebuie să intensificăm ritmul și să lărgim aria de activitate, conform ponderii pe care o are organizația municipală în economia celei județene"**, a declarat Grec

T. S.

PSD Arad și-a numărat „bobocii uninominali"

La ședința Biroului Municipal al PSD Arad, președintele Ionel Dat a supus spre dezbatere aspecte ale vizitei vicepreședintelui PSD Ioan Rus la Arad, pregătirea Consiliului Municipal din 14 noiembrie și participarea la acțiunea de strângere de semnături pentru votul uninominal. Până la această oră, organizația municipală a „recoltat" aproximativ jumătate din cele aproape cinci mii adunate la nivelul județului, ne-a declarat Ionel Dat.

T.S.

„Echipa agricolă" a deputatului Chiper s-a instruit la Brașov

Sâmbătă, în Poiana Brașov, opt membri ai PSD Arad, în frunte cu deputatul Gheorghe Chiper, au participat la lucrările Forumului Național al Agricultorilor PSD. În prezența lui Adrian Năstase și Mircea Geoană, au avut loc dezbateri pe tema situației actuale din agricultura românească, precum și strategia PSD în acest domeniu. **„În condițiile înregistrării unor mari întârzieri la însămânțările de toamnă, există riscul ca anul viitor România să fie obligată, ca în anul 1992, să importe grâu, lucru care trebuie evitat. Pe această idee, participanții la lucrările de la Brașov au adoptat un apel către toate forțele politice și organele guvernamentale"**, a declarat Chiper.

S. Todoca

De banii europeni vor beneficia cei care-şi lucrează terenul şi arendaşii

Aşa cum se ştie cel mai târziu până în martie anul viitor exploatatorii agricoli vor trebui să se înscrie în Registrul Fermelor pentru a puutea beneficia de subvenţiile europene acordate sectorului agricol. În 2007 aceste vor fi în total de circa 440 milioane euro. De aceste subvenţii nu vor beneficia însă direct propietarii ci cei care lucrează efectiv terenurile. Aşadar doar proprietarii care îşi lucrează suprafeţele agricole şi arendaşii cu acte-n regulă vor putea primi subvenţiile UE. În consecinţă cei ce şi-au arendat terenul nu vor putea primi bani comunitari. Plăţile se fac pe suprafaţa de teren.

Condiţii de eligibilitate: suprafaţa de teren trebuie să fie mai mare sau egală cu un hectar şi să fie formată din parcele agricole mai mari sau egale cu 0,33 ha.Este necesară menţinerea terenului în bune condiţii agricole şi de mediu.

Categorii de teren: viile, păşunile ermanente, terenurile arabile, alte culturi permanente, grădini familiale. Suprafeţele de pădure nu se înregistrează.

În 2007 România va beneficia de un pachet financiar pentru plăţi directe de aproximativ 440 milioane euro. La aceste sume se adaugă şi bani proveniţi de la bugetul de stat.

D. S.

Subvenţii mărite producătorilor din zootehnie

Ministerul Agriculturii a decis prin ordinul 1060/2005 publicat în Monitorul Oficial din 17 octombrie, majorarea subvenţiilor acordate producătorilor din zootehnie şi piscicultură cât şi cantităţile supuse acestui regim.

Astfel la carnea de tineret bovin subvenţia a crescut de la 6 mii la 9.100 lei vechi pe kg. la porc a rămas aceeaşi adică 12.000 lei/kg. dar a crescut cantitatea, la carnea de pasăre s-a menţinut tot la nivelul de 8.000 lei/kg. însă a crescut cantitatea subvenţionată, iar la carnea de tineret ovine subvenţia s-a majorat de la 7.000 lei la 7.883 lei vechi/kg.

Au fost majorate şi subvenţiile pentru carnea în viu obţinută de la animalele crescute în condiţii ecologice. Subvenţia pentru carnea de tineret bovin a crescut de la 14.000 lei la 16.000 lei vechi/kg.,pentru carnea de porc de la 14 la 16.000 lei vechi şi la pasăre în viu de la 9 mii la 9091 lei/kg.

Alte subvenţii se acordă pentru peşte, familiile de albine şi ouăle de viermi de mătase.

D. Sava

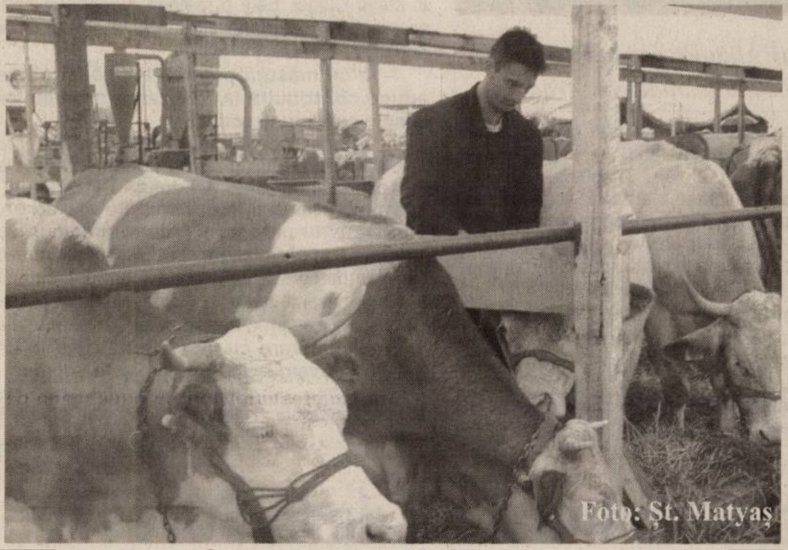

Foto: Şt. Matyaş

Ochiul stăpânului, dar şi subvenţia statului îngraşă vitele

Cultura tomatelor pe substrat organic

Dr. ing. Petru Vărădie

Interesul pentru acest tip de culturi începe să crească tot mai mult,datorită randamentelor superioare ce pot fi realizate. Pentru a pune în aplicare astfel de tehnologii este important să alegem varietăţile pretabile la culturi prelungite (ex.Profilo F1), să deţinem sisteme de irigare prin picurare,iar spaţiile de producţie să fie înalte şi uşor de climatizat.Potenţialul de producţie, în aceste sisteme de cultură, ajunge la 40-45 kg/mp.

Metode de cultură
Cultura cu găleţi

În cazul culturilor la găleţi, avem nevoie de 10 l de substrat /găleată (ex.KlasmannTS4), pe fundul găleţilor se recomandă să se adauge perlită ,pentru a facilita drenarea apei în exces.La o găleată, se plantează două răsaduri,urmând să fie dirijate în V,una faţă de cealaltă.Plantele sunt conduse,în cazul culturilor prelungite ,pe 40-45 de etaje. Pe măsură ce etajele de jos ajung la maturitate ,aţa de legat se coboară, astfel că plantele au aspect de liane.

Udatul şi fertilizarea se realizează concomitent,pe baza unor reţete care ţin cont de faza de vegetaţie şi de condiţiile climaterice. Sunt potrivite instalaţiile de udare cu capilare, care se înfig în substrat, la fiecare plantă.

Cultura pe saci

Pare să fie mai uşor de realizat pentru producători,sacii conţin un substrat de cultură gata preparat . Un astfel de substrat poate fi de tipul KTS4, format din turbă albă (blondă) 50%+turbă albă fibroasă 50% (blondă), care mai conţine şi fertilizanţi (1kg/mc).

Lungimea sacului este de cca 100cm,iar lăţimea 30 cm,volumul de turbă este de 40l. Pe un astfel de substrat se pot planta 2-3 răsaduri,în funcţie de desimea recomandată.

Are avantajul că pot fi folosite pentru udare şi fertilizare furtunele de picurare tip panglică.

Substratul de cultură poate fi folosit la două cicluri de cultură. Pentru aceasta , plantele din primul ciclu nu se smulg, ele vin tăiate la nivelul coletului, pentru a nu disloca şi substratul.

Se folosesc pentru udare şi fertilizare aceleaşi programe,numărul udărilor într-un interval de 24 ore fiind de 10-15 ,cantitatea de soluţie ce se administrează/zi/plantă variind în funcţie de vârsta plantelor şi intensitatea proceselor de evapo-transpiraţie, între 1,1 şi 3,0 l.

Atât în cazul găleţilor cât şi în cazul sacilor,excesul de soluţie este necesar să fie preluat şi reciclat pentru a se elimina infestarea pânz freatice.

Printre avahtajele pe care le a aceste sisteme de cultură este acela că sunt eliminate riscurile un boli şi dăunători cu transmitere pr sol.În primul rând aş menţiona ai nematozii, a căror prezenţă es foarte probabilă,mai ales în spaţiile c cultură cu vechime mare în e: ploatare, precum şi în cazul unor ci perci aparţinând genului Fusarium sa Verticillium.

Foto: Şt. Matyaş

Spre deosebire de cele din import, măcar roşiile noastre au gust

Ritm nesatisfăcător la înscrierea în Registrul Agricol

Înscrierea în Registrul Fermelor, care a demarat în 1 octombrie a.c., se desfăşoară într-un ritm total nesatisfăcător, după cum apreciază Liviu Buta, coordonator al Agenţiei de Plăţi şi Intervenţie pentru Agricultură Arad. Astfel, din cele 46387 exploataţii agricole estimate la nivelul judeţului Arad doar pentru 4800 fermierii au solicitat la Primăriile din comunele şi oraşele aparţinătoare formularele care trebuie completate, iar dintre acestea numai 1350 au fost înregistrate la Centrul Local.

Reamintim că această activitate trebuie încheiată până în 31 martie 2006, ori dacă se menţine ritmul actual majoritatea proprietarilor şi administratorilor de terenuri agricole din judeţul Arad vor fi excluşi de la subvenţiile pe care Uniunea Europeană le acordă după aderare. Valoarea totală, pe ţară, a acestor ajutoare se ridică, numai în primul an, la 440 milioane euro.

Prin urmare este absolut necesar ca fiecare ţăran, fermier să se prezinte la Primăria unde este înregistrată exploataţia, ori unde îşi are domiciliul proprietarul de teren şi să solicite de la reprezentanţii Direcţiei Agricole, Agenţiei de Plăţi şi Consultanţei Agricole o cerere pentru înscriere în Registrul Fermelor,pe care va trebui apoi să o completeze.

I.Tuleu

Angajaţii din agricultură au cele mai mici salarii

Angajaţii din agricultură, vânătoare şi servicii ane sunt cei mai prost plătiţi dintre arădenii care lucrează acte legale la nivelul judeţului. La finele lui august 200 în judeţ erau angajaţi (cu acte) în acest domeniu 45 de persoane, aproximativ cu 600 de persoane în plu faţă de aceeaşi perioadă a anului 2004.

Câştigurile realizate, însă, de aceste persoan deşi sunt în continuă creştere, se situează cu mult su venitul mediu (net sau brut) al celor care lucrează î industrie, construcţii sau servicii.

Un angajat din agricultură câştigă, în medie, p lună, un salariu brut de 569 RON, în timp ce salariul n ajunge abia la 447 RON. Sumele sunt cu aproximat 35 la sută mai mici decât câştigurile celor din industri şi construcţii, unde salariul mediu brut este de 86 RON, iar cel net se ridică la 664 RON. Şi cei din servic câştigă cu mult mai bine decât angajaţii din agricultur salariul mediu brut ridicându-se la 847 RON, iar cel n la 643 RON.

În ciuda salariilor mai mici decât în alte domeni angajaţii din agricultură stau mai bine decât în urmă c un an de zile, când aveau un salariu mediu brut de 48 RON, iar cel mediu net se situa la 374 RON. Cum s poate observa, veniturile au crescut cu mult peste rat inflaţiei, astfel că putem spune că agricultorii şi-au ma rotunjit cât de cât câştigurile în 2005. Însă, din păcate mai este mult până când agricultorii vor putea s încaseze un salariu cât de cât decent, pentru a pute face faţă cheltuielilor de zi cu zi şi preţurilor tot ma piperate la gazul metan, energie electrică sau termică benzină etc.

Cosmin Mihuţa

Bugetul Agriculturii - mai puţine subvenţii, mai multe investiţii

Ministerul Agriculturii are alocat pentrru anul 2006 un buget de 2,86 miliarde lei noi (8o5 milioane euro calculaţi la un curs de 3,55 lei/euro). Această sumă reprezintă 0.88 % din PIB dar faţă de bugetul anterior este mai mare în termeni nominali cu 22%.

Ceea ce face însă diferenţa faţă de bugetul anului acesta este madalitatea în care vor fi împărţiţi banii. Subvenţiile care în actualual buget aveau alocate o cotă de aproximativ 45% s-au redus aproape la jumătate şi vor atinge în 2006 622 milioane lei. Ele nu vor mai fi acordate pe produs ci în funcţie de suprafaţa de teren agricol lucrată sau de numărul de animale crescute. Subvenţia pentru motorină nu a fost eliminată dar a fost micşorată. In contraparte majoritatea sumelor alocate agriculturii se vor duce în investiţii.

D. S.

Prioritate zero pentru coridorul patru pan-european

(Urmare din pag. 1)

Tot aici s-a propus o colaborare în domeniul informaticii și telecomunicațiilor. Legat de dezvoltarea și modernizarea infrastructurii de transport, una dintre informări s-a axat clar pe coridorul patru de transport pan-european, cu referire la rutier și feroviar, iar o altă informare s-a referit la coridorul șapte de transport pan-european, care înseamnă Dunărea. Alte materiale s-au referit la reabilitarea unor drumuri transfrontaliere care fac legătura rutieră între județele din nordul celor două țări. Mai este un memorandum aprobat privind introducerea procedurilor de control vamal și polițienesc în parcursul trenurilor, deci nu în stațiile de graniță. Legat de îmbunătățirea calității mediului, s-a semnat declarația comună româno-ungară cu privire la colaborarea în domeniul protecției împotriva inundațiilor, care se va concretiza printr-un inspectorat-comandament, creat la nivelul euro-regiunii, pentru situații de urgență. S-a mai semnat un alt memorandum privind susținerea dezvoltării colaborării româno-ungare în domeniul gospodării apelor și protecției naturii. Dat fiind că aproape toate râurile din județul nostru se varsă în Ungaria, trebuie să ne încadrăm în parametrii de mediu, conform legislației europene. Mai este un protocol de parteneriat de cooperare între Ministerul Sănătății din România, respectiv cel din Ungaria și chiar posibilități de colaborare în domeniul forței de muncă; și aici s-a făcut referire directă la românii care lucrează în Ungaria, în a le ușura oarecum formalitățile necesare obținerii vizei pentru muncă. S-a semnat și o declarație privind protecția împotriva inundațiilor, cooperare turistică transfrontalieră și multe altele.

Gazul din magistrala Szeged-Arad va ajunge la Nădlac și Pecica

– În ce măsură se regăsește județul Arad în aceste proiecte?

– A fost o plăcere deosebită să constatăm faptul că, în cadrul tematicii abordate, județul Arad se regăsește în puncte cheie. Din cele zece capitole de domenii discutate, la capitolul creșterea competitivității economice și a economiei, redemarează și se cere **finalizarea magistralei de gaz Szeged-Arad.** A fost un proiect pornit în urmă cu câțiva ani care, din diverse motive, s-a blocat. Dar miniștrii economiei ai celor două părți și prim-minștrii, în special domnul Călin Popescu Tăriceanu, au insistat ca această magistrală să se realizeze în cel mai scurt timp.

– Ce importanță are pentru județul nostru această magistrală de gaz?

– Practic, înseamnă conectarea României la magistralele de gaz europene, prin județul Arad. Din acel moment, noi avem asigurate presiunea gazului, debitele necesare, indiferent de ceea ce s-ar întâmpla. Deci, nu am mai depinde doar de gaz din alte părți, așa cum s-a întâmplat până acuma. Nu mai vorbesc de ceea ce înseamnă această magistrală pentru zona Pecica-Nădlac, localități prin a căror imediată apropiere trece magistrala.

Colaborarea Arad-Bekes, (și) prin electricitate și fibră optică

– Încă două proiecte mari, în care este implicat Aradul, au fost discutate la ședința comună a celor două guverne.Prezentați-ne câteva detalii în legătură cu acestea!

– Este vorba de **magistrala electrică Oradea-Chișineu Criș-Bekescsaba,** cu extindere, în continuare, spre Arad, magistrală care ne va conecta, de asemenea, la rețeaua electrică europeană. A fost prezentat și proiectul **magistralei de fibră optică Arad-Sandorfalva,** deci încă o legătură între cele două județe. Asta înseamnă comunicații prin fibră optică, telefonie, înseamnă întreg sistemul de informații care se poate transmite în zilele noastre prin fibră optică. La toate aceste proiecte, premierul Tăriceanu a solicitat sprijinul părții maghiare în așa fel încât negocierile - între firme private, în cazul rețelei de gaz - să se finalizeze într-un termen cât mai scurt.

– Ce înseamnă „termen cât mai scurt"?

– Noi sperăm că 2006, în privința magistralei de gaz.

– Au fost stabilite și sursele de finanțare pentru aceste proiecte?

– Magistrala de gaz este un proiect privat, deci nu se pune problema finanțării pentru că este în atenția celor două companii, română și maghiară, care vor colabora pentru a o finaliza. La fel se întâmplă și în privința magistralelor electrică și de fibră optică. Deci există sursă de finanțare. Doar semnalul politic a fost dat foarte clar la această întâlnire a guvernelor.

Finanțare guvernamentală și europeană pentru autostrada Nădlac-Arad-Timișoara

– Care este „semnalul" în privința autostrăzii Nădlac-Arad-Timișoara?

– S-a hotărât și s-a spus foarte clar: coridorul patru pan-european este prioritate absolută pentru România, și din punct de vedere rutier, și feroviar. Mai mult, suntem în stadiul în care proiectul este

Iosif Matula: președinte al Consiliului Județean Arad

în curs de implementare. Acest coridor se va face pe bani guvernamentali, dar și pe finanțări europene. Repet, premierul Tăriceanu nu numai că a spus că e prioritatea absolută, ci prioritatea zero, nominalizând chiar tronsoane cum ar fi centura Aradului, respectiv tronsonul Arad-Timișoara. Partea maghiară a spus clar, continuă autostrada până la Nădlac, finalizarea fiind prevăzută pentru cel târziu 2009. Dacă proiectul este în curs de implementare, sperăm ca și noi să demarăm cât se poate de repede și să începem lucrările. În legătură cu autostrada Brașov-Borș, proiectul rămâne viabil, finanațarea fiind asigurată prin credite comerciale interne și externe.

– Au existat și momente tensionate în cadrul întâlnirii comune a celor două guverne? Ce le-a generat?

– Nu au existat. Ba, dimpotrivă. Mi s-a părut că atmosfera a fost foarte destinsă după cele cinci-zece minute protocolare. Ședința a durat trei ore, a urmat o oră de semnări de documente și încă o oră conferință de presă. Au fost cinci ore în care atmosfera a fost destinsă. N-am observat momente tensionate. Sigur, se poate spune că a fost o ședință festivă, dar a fost foarte bine pregătită, iar noi, partea română, am obținut foarte multe lucruri.

Consulat român la Gyula, în 2006

– Ce am mai obținut, în afară de ceea ce ați amintit până acum?

– S-a acceptat înființarea Consulatului maghiar la Miercurea Ciuc, dar, în contrapartidă, se deschide Consulat român la Gyula. Relațiile cu orașul Bekes fiind cunoscute, ne bucură faptul că un nou consulat român se deschide la doar câțiva kilometri de județul Arad, în Ungaria. Asta se va întâmpla în cursul anului 2006. Acum a fost semnat un memorandum în acest sens, urmând să se vină cu un alt document care să stabilească și detaliile. De asemenea, s-a semnat memorandumul privind înființarea Fundației Gojdu, la Budapesta - un subiect discutat mulți ani și puțin acceptat până acum. Tot în ceea ce ne privește, legat de traficul de graniță, pentru a ușura trecerea frontierei pe calea ferată, s-a acceptat ca operațiile vamale să se facă din mers, adică în interiroul celor două țări, evitând acea perioadă de oprire, de stagnare a trenurilor în stația Curtici. Este o metodă europeană care se practică și, iată, se adoptă și la nivelul celor două țări.

– În ce măsură puterea locală își poate aduce contribuția la realizarea proiectelor despre care ne-ați vorbit?

– Puterea locală poate face lobby la toate nivelurile. Avem un grup de parlamentari care reprezintă interesele Aradului în Parlament, avem reprezentanți în guvern... De asemenea, prin lobby-ul pe care îl facem în comun cu județele transfrontaliere, putem întreprinde o serie de demersuri prin care să sprijinim sau să urgentăm aceste proiecte. Pe de altă parte, să nu uităm că noi avem o tradiție de zece ani în relațiile de colaborare cu județele de dincolo de graniță și avem multe alte proiecte comune - sigur, nu de o asemenea anvergură -, iar acesta este un exemplu preluat chiar la nivel guvernamental.

Foto: Ștefan Matyaș

Un arendaș italian - acuzat că face legea cu arendatorii de la Covăsânț

(Urmare din pag. 1)

Domnul Claudiu Ștef - acesta este numele persoanei care l-a reclamat pe Bellini -, de profesie inginer electronist, susține că nu doar dumnealui e în situația de a nu primi recompensă pentru pământul dat în arendă, ci sunt mult mai mulți arădeni (aflați pe raza localității Covăsânț) care sunt purtați pe drumuri de mai mulți ani, fără să primească nimic.

600 de kilograme de grâu pentru un hectar

Prin contractul semnat în 8 august 1999, arendașul Gabriele Bellini, în numele societății SC Centrosoja Farming SRL, se obliga, pentru o perioadă de cinci ani, să plătească arendatorului - în cazul nostru Claudiu Ștef - 600 de kilograme de grâu pentru un hectar sau echivalentul în alte cereale. În cazul în care contravaloarea arendei se plătește, la decizia arendașului, în bani, prețul pe kilogramul de grâu sau de alte cereale va fi cel al pieței locale din ziua efectuării plății și se va plăti în perioada dintre 15 august și 30 oc-tombrie din fiecare an, în funcție de perioada de recoltare de comun acord între cele două părți. O prevedere importantă a contractului este aceea că **„în caz de neridicare a arendei în termenul stabilit, arendașul va păstra produsele pe cheltuiala arendatorului o perioadă determinată - de cel mult încă 30 de zile de la data stabilită pentru plată, după care le va valorifica și va păstra sumele încasate la dispoziția arendatorului la sediul arendașului".**

O singură dată a primit bani

Din 1999 și până în prezent, domnul Ștef susține că a primit o singură dată, și după îndelungi intervenții și somații, banii pentru pământul dat în arendă. Dar, mai bine să-l lăsăm pe acesta să povestească: **„Sunt titular al unui contract de arendă semnat cu SC Centrosoja Farming SRL, în numele acestei societății, iscălind directorul executiv Bellini Gabriele. Suprafața arendată este de 2,48 hectare teren arabil situat pe raza localității Covăsânț. Având în vedere că în mod nejustificat, contrar prevederilor contractuale și legale, nu mi-a fost achitată arenda cuvenită pentru anii 2002, 2003 și 2004, m-am adresat de foarte multe ori conducerii societății. N-am primit nimic, decât promisiuni. Așa încât, la sfârșitul anului 2003 am solicitat să fiu repus în posesia efectivă a terenului. Nici până în ziua de azi nu am primit răspunsuri la solicitarea mea, deci n-am fost repus în dreptul de folosință, arendașul folosind în continuare**

Inginerul electronist Claudiu Ștef susține că de mai mulți ani este purtat pe drumuri în mod samavolnic

terenul și susține că contractul este valabil în continuare. Pentru anul agricol 2002/2003, ar fi trebuit să primesc, conform contractului, banii pentru 600 de kilograme de grâu, la un preț de 5000 de lei pentru un kilogram; pentru 2003/2004 ar fi trebuit să primesc 4000 de lei kilogramul pentru aceeași cantitate de grîu, stabilită prin contract s-o primesc; în fine, pentru 2004/2005 trebuia să primesc contravaloarea a 600 de kilograme de grîu la un preț de 2500 de lei pentru un kilogram. Cum pot eu acum să primesc banii sau grâul , pentru trei ani, la valoarea de astăzi?".

Claudiu Ștef, considerându-se prostit și purtat pe drumuri degeaba, a încercat, prin diverse somații scrise, să-i facă pe cei de la SC Centrosoja să-și achite obligațiile, însă n-a avut șanse de reușită. **„Constatând că nu se urmărește decât tergiversarea plății pentru a expira termenul de prescriere de 3 ani, în data de 13.10.2005 m-am prezentat la sediul arendașului și am solicitat prin somație plata imediată, iar aceștia mi-au comunicat că dacă nu pot să aștept, că nu au bani, să ridic cantitatea de grîu pentru toți ani - așa dispunând domnul Bellini. Acest lucru nu este corect întrucât prețul grâului nu corespunde la valoare cu cel din anii precedenți, arendașul având obligația ca după termenul de 30 de zile de la data plății să procedeze conform articolului 9 din contract. El, de fapt, a folosit banii care mi se cuveneau. Vă spun că și în ceilalți ani s-a procedat la fel, dar când să ridic produsele, acestea lipseau sau nu corespundeau calitativ, plata nefiind făcută, fiind deci purtat dintr-un loc în altul"**, ne-a spus cititorul nostru, adăugând că **„în situația mea sunt majoritatea arendatorilor din comuna Covăsânț, motiv pentru care vă rog să ne ajutați, astfel autoritățile putând să se sesizeze și să se implice pentru rezolvarea situației".**

„De acord!, dar doar în produse"

Într-una din puținele adrese căreia cei de la Centrosoja Farming au dat răspuns, admnistratorul Bellini îi scria în 17 octombrie 2005 lui Claudiu Ștef: **„SC Centrosoja Farming SRL este de acord să vă plătească drepturile de arendă, atât pe anul în curs cât și restanțele, în grâu, conform prevederilor contractuale. În acest scop, cât mai urgent posibil, puteți să vă prezentați pentru ridicarea întregii cantități de grâu ce vi se cuvine. Vă reamintim că acest lucru v-a mai fost comunicat și în anii anterior, în mod direct, telefonic și în scris, dar dumneavoastră nu v-ați prezentat pentru ridicarea produselor ce vi se cuveneau cu titlu de arendă. Regretăm faptul că nu putem să dăm curs solicitării dumneavoastră, de a vă plăti drepturile de arendă în bani dar, în acest an ca și în anii anteriori, grâul este greu vandabil și la un preț mult inferior față de cheltuielile făcute cu înființarea și întreținerea culturii".**

Adresa trimisă de Gabriele Bellini în numele societății Centrosoja este bătaie de joc, susține reclamantul, deoarece italianul ignoră cu desăvârșire articolul 9 al contractului semnat între cele două părți, care spune următoarele: **„În caz de neridicare a arendei în termenul stabilit, arendașul va păstra produsele pe cheltuiala arendatorului o perioadă determinată - de cel mult 30 de zile de la data stabilită pentru plată, după care le va valorifica și va păstra sumele încasate la dispoziția arendatorului la sediul arendașului, reținând la momentul încasării din partea arendașului cheltuielile efectuate cu depozitarea, transportul și vânzarea cerealelor".**

Claudiu Ștef este de acord că pentru anul agrar 2004-2005 ar trebui să primească plata în grâu, însă, pentru ceilalți ani, firma ar trebui să achite contravaloarea în bani a produselor. În același timp însă, de câte ori a fost, din octombrie și până azi, la sediul SC Centrosoja Farming SRL, a fost trimis acasă, pe diferite motive, și rugat să revină la o altă dată, când își va putea primi drepturile.

Societatea răspunde acuzațiilor

Am sunat la sediul societății care face subiectul prezentului articol, o voce feminină interesându-se de ce-l căutăm pe admnistratorul Bellini. Ne-a spus că nu știe numărul de mobil al acestuia, i-am lăsat numărul nostru de telefon pentru a ne putea contacta... și până la urmă a făcut-o. Însă nu ne-a căutut el, ci juristul firmei, doamna Ana Vasa. Juristul SC Centrosoja Farming ne-a informat că Gabriele Bellini este plecat din Arad și că a mandatat-o să ne răspundă la întrebări. Ana Vasa ne-a declarat că reclamantul sau reclamanții pot merge la sediul societății pentru a-și ridica grâul, chiar dacă există restanțe de câțiva ani. **„Și domnul Ștef și alții pot să vină la sediul societății să-și ridice grâul pentru anii în care nu l-au primit. Noi nu putem să-i dăm banii pentru că n-am reușit să valorificăm grâul. Bineînțeles că nu ne putem gândi la prețul din urmă cu doi sau trei ani"** ne-a declarat juristul **Ana Vasa**. Dumneaei ne-a precizat că în cazul în care reclamanții vor dori să acționeze societatea în instanță, și eventual vor avea câștig de cauză, atunci societatea va plăti. În același timp însă, pentru a avea o explicație la acuzațiile aduse firmei, doamna Vasa ne-a spus: **„N-am avut posibilități să valorificăm grâul, așa încât i-am chemat pe oameni să vină și să le plătim în produse. Unii n-au venit și acum cer bani. Noi nu le putem da contravaloarea pe grâul din 2002 sau 2003, la prețul de atunci".**

Într-un cuvânt, dacă nu și-au luat grâul când l-au dat ei, arendașii, ca să fie valorificat la prețurile de atunci, să vină acum să și-l ia! Ei bine, pentru oameni, în speță pentru unul dintre aceștia, Claudiu Ștef - care și-a luat inima-n dinți să reclame -, înseamnă nerespectarea clauzelor contractuale. Și, până la urmă, cum ne-a spus chiar dumnealui, se va adresa instanței de judecată, cerând să-i fie plătite inclusiv dobânzile la banii pe care nu i-a primit atâta vreme.

Foto: Ștefan Matyas

Un prestigios premiu pentru o revistă arădeană

Interviu cu scriitorul Sabin Bodea, directorul editurii „Viața arădeană"

- D-le. Sabin Bodea, am înțeles, de la ultimul nostru dialog, că aveți noutăți în editura pe care o conduceți...

- Da, în acest an, a luat ființă, alături de revista „Viața arădeană", o altă revistă, intitulată „Viața de pretutindeni", care se distribuie în țară și străinătate la mari personalități. Un rol important în acest demers îl are și dr. Artur Silvestri, o personalitate de talie internațională care, prin distribuția făcută (Trustul „Casa Lux") ne-a pus în legătură cu nume de rezonanță din țară și străinătate. Aș putea da câteva exemple...

- Vă rog...

- Zoe Dumitrescu-Bușulenga, Antonie Plămădeală, Florin Constantiniu, Constantin Ciopraga, Nicolae Dabija (Rep. Moldova), Alexandru Nemoianu, Florentin Smarandache, Theodor Damian (S.U.S.), Viorel Roman, Lucian Hetco, Magdalena Constantinescu (Germania), prof. dr. Francisc Dessart (Belgia, o somitate internațională), Ervino Curtis, Amerigo Coroneo (Italia), Dimitrie Grama (Danemarca), Ioan Miloș (Suedia) și exemplele ar putea continua, pentru că revista noastră ajunge în zeci de țări, până în China, Japonia, Brazilia... În țară, revista noastră a devenit un fel de revistă a revistelor, în sensul că a atras colaboratori „strategici" și anume: Victor Sterom, poet, eseist, critic literar, directorul revistei „Sinteze literare" (Ploiești), Eugen Evu, directorul revistei „Provincia Corvina" (Hunedoara), Alex Florin Țene, președintele cenaclului din Cluj-Napoca etc, etc, nume în jurul cărora gravitează alte zeci de scriitori și oameni de cultură.

- Care este orientarea revistei?

- În antet, ea se intitulează „revistă de cultură, istorie și performanță a românilor de pretutindeni și a prietenilor lor". Până acum, revista s-a încadrat în această orientare. Ne bucură faptul că, deja, am reușit să stabilim zeci și zeci de punți de colaborare cu țara și străinătatea, revista câștigându-și un bun loc în... topul revistelor de acest gen.

- Apropo... De curând v-ați întors cu un premiu de la București...

- La ediția a II-a a premiilor Asociației Române pentru Patrimoniu, mi s-a acordat „Diploma de Excelență" a acestei prestigioase instituții, alături de mari personalități din țară și de peste hotare. Cu acest prilej, s-a lansat și volumul „Gânduri pentru urmași", în care am fost inclus cu un material, volum apărut la editura „Carpathia Press", din inițiativa și în îngrijirea dr. Artur Silvestri. Aș vrea să se înțeleagă: eu consider că acest premiu este nu numai al meu, ci și al Aradului... Aș mai avea o noutate...

- Vă ascultăm...

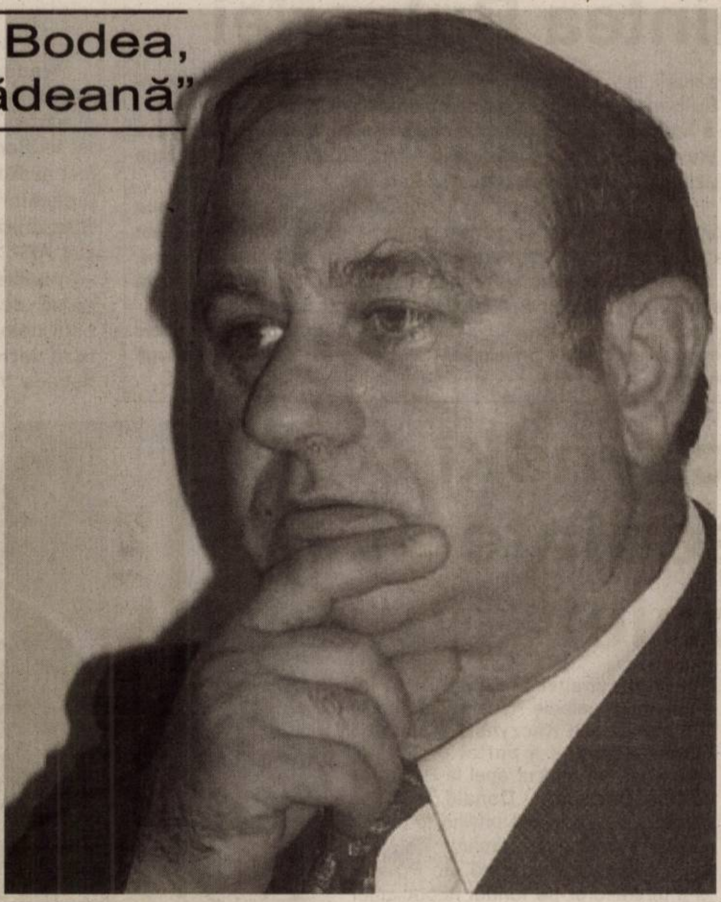

Sabin Bodea

- Tot cu acest prilej, la București, s-au pus bazele Asociației Scriitorilor Creștini din România, unde am fost numit unul dintre președinți și președintele pe filiala din Vestul țării.

- Interesant... Este o alternativă la Uniunea Scriitorilor?

- Nu, nu este. Noi, sub conducerea președintelui, dr. Artur Silvestri, ne propunem o serie de acțiuni, menite să dea românismului demnitatea pe care și-o merită. În rest, fiecare cu ale sale...

- Cum reușiți să scoateți și să distribuiți gratuit această revistă, care a ajuns la zeci de pagini?

- Ne sprijină multe firme, un rol important, în acest sens, avându-l și Universitatea de Vest „Vasile Goldiș" Arad, prin rectorul său, prof. univ. dr. Aurel Ardelean.

- Ce aveți pe agenda de lucru a editurii în perioada imediat următoare?

- Avem de finalizat vreo 20 de cărți de beletristică și specialitate (informatică, matematică etc.). Va trebui, de asemenea, să ținem „piept" avalanșei de cereri din partea confraților de condei din țară și nu numai, care vor să editeze – tipărească la noi, în colecția „Viața de pretutindeni". Totodată este în finalizare o Asociație non-profit cu același nume, care își propune lucruri frumoase pentru oameni cu gânduri de suflet...

- Da, dar despre asta cu alt prilej. Vă mulțumesc pentru interviu.

- Mulțumirile sunt și din partea noastră.

Dialog consemnat de
Vasile Filip

Parteneriat școlar între Colegiul Național „Moise Nicoară" și Liceul „Marc Bloch"

Ieri dimineață a sosit la Arad o delegație de la Liceul „Marc Bloch" din Bischheim (Strasbourg). Grupul francez, format din zece elevi însoțiți de dl. Jean-Claude André (directorul instituției) și d-șoara Martine Bounaix (profesoară de literatură), se află în municipiul nostru pentru a pune bazele unui parteneriat școlar între Liceul „Marc Bloch" și Colegiul Național „Moise Nicoară". Acest schimb cultural-educativ se va concretiza prin vizite anuale reciproce între elevii celor două instituții de învățământ. În programul primei întâlniri sunt cuprinse vizite (la Consiliul Județean Arad, la Biblioteca A. D. Xenopol, la Castelul regal de la Săvârșin), participarea la Festivalul Internațional de Teatru Francofon (cu piesa „Deserrance linguistique" pusă în scenă de prof. Martine Bounaix).

Înfrățirea liceului francez cu Colegiul Național „Moise Nicoară" va fi pusă în practică prin dialogul între conducerile celor două școli (cu accent pe compararea sistemelor educative), asistență la ore, conversații între elevi, totul în scopul cunoașterii reciproce și împărtășirii experienței pozitive.

V. Filip
Foto: V. Musca

Delegația franceză a fost primită de președintele C.J.A., Iosif Matula

„Arca" în toamnă

Numărul 7,8,9 al revistei arădene de cultură **„Arca"** a ținut și de astă-dată ștacheta valorică la aceași înălțime cu care ne-a obișnuit.

Rubricile fixe, susținute de prestigioși scriitori și oameni de cultură, sunt parcă o garanție a solidității intreprinderii cu care redactorul-șef, poetul **Vasile Dan**, iese pe piața literară românească tot la trei luni o dată.

Cronica literară, unde **Romulus Bucur** analizează excepționalul volum de versuri *„Cerul din burtă"* a **Ioanei Nicolae** (nevasta lui **M. Cărtărescu)**, sau analiza făcută de istoricul **Gheorghe Lazea** culegerii de articole teologice a promițătorului **Mihail Neamțu,** *„Bufnița din dărâmături",* sau subtilul eseu a lui **Lajos Notaros** *„Schimbarea la față a lui H.-R. Patapievici sau despre incertitudini bine spuse"*, prilejuit de controversatul studiu ***„Omul recent",*** sunt numai câteva mostre de ingenioasă scriitură pe marginea fenomenului literar, scriitură care izbutește să evite ariditatea, somnolența și plictisul și stârnește mereu cititorul.

Mijlocul revistei, rezervat ca de obicei artelor plastice, ne prezintă câțiva pictori și sculptori cu ale cărăr lucrări ne-am familiarizat oarecum la **„Arad Biennale 2005"**. Aflăm, de altfel, că până la finele anului va fi editat de către organizatori și un amplu catalog al acestei manifestări de artă contemporană, care a făcut ca despre Arad să înceapă a se vorbi chiar și peste ocean.

Găsim apoi un interesant fragment de proză, aparținând tânărului **Lucian Mocuța** și un documentat studiu eminescian - scris cu erudiția spumoasă cu care ne-a obișnuit de mult - de către **Petru M. Ardelean** și mai găsim și câteva cronici (*incurabil)* paradoxale ale celuilalt **Petru M....** (Ați ghicit, desigur, că este vorba despre ***domnul...*** **Haș,** al cărui nume, uneori, în singurătate, e recomandabil să nu fie pomenit).

Una peste alta, un număr de revistă care dă seamă cu inteligență, profesionalism și umor despre ce se petrece în cultura acestei părți de țară.

Vasile Sărăndan

P.S. Începând cu acest număr (7,8,9/ 2005) Ministerul Afacerilor Externe, prin Departamentul pentru Relații cu Românii de pretutindeni a achiziționat revista „Arca"sub titlul de abonamente pentru universități, asociații, fundații și persoane fizice ale unor români stabiliți în țări europene (Ucraina, Ungaria, Macedonia, Franța, Anglia, Germania), cele două Americi, Australia și chiar Noua Zeelendă. În total, o sută de abonamente, contractul derulându-se inclusiv în anul viitor.

Tineri francezi, italieni, austrieci și români, pe scena Festivalului de Teatru Francofon

Ieri a fost prima zi de ateliere la Festivalul de Teatru Francofon. Animatorii, veniți de pe trei continente, s-au întâlnit cu tinerii francofoni și au început lucrul: improvizații, mișcare, culori, dansuri. După-amiaza, spectacolele au continuat, cu trupe românești și străine: de la **Huedin**, trupa „Assentiment" a Liceului „Octavian Goga", cu „Petites histoires du soir" după Dino Buzati, italienii din Catania, **Sicilia,** cu „Cântăreața cheală" de Eugen Ionesco, de la **Drobeta Turnu-Severin**, trupa „Les Misérables", cu „Turnul babel" de Elena Ehling și Liceul francez „Anna de Noailles" din **București** cu „Rumeurs" de Jean-Michel Ribes. Seara au evoluat francezii de la **Rennes** cu „Méli-Mélo", după texte de autori contemporani, și austriecii de la Liceul francez din **Viena**, cu „Mots et maux de famille", tot după texte de autori francezi contemporani.

C. L.

Nexans
Plant Manager - Ref. PMm 1/05

Nexans, a global expert in cables and cabling systems, is currently looking for a motivated individual to join its automotive cables production unit located in Chisineu Cris, Arad.

The candidate profile is:

- **Engineering degree (mechanical or electrical profile)**
- **Minim 3 years experience in industry (ideal wire drawing/cold forming), as a plant manager, department manager or equivalent**
- **Fluent in English, German is an advantage**
- **Location in Arad area or ready for relocation on this area**
- **Computer literate: Microsoft Office**

The holder of this position is going to be responsible for the management of the wire drawing plant reporting directly to the general manager.

We are looking for self motivated team leader, organized, available for training abroad.

Please send your resume and application letter in English (quoting **Ref. PMm 1/05**) to our fax 0040 257 351 700 or by mail to **liliana.gherda@nexans.ro**

The deadline for submission is 15 November 2005.

All the applications will be treated in strict confidence. Only the selected persons will be contacted for an interview.

(com./10.2005)

Comisia Europeană ne pune înaintea Bulgariei

Comisia Europeană nu se va pronunța marți, în rapoartele sale privind România și Bulgaria, asupra eventualității amânării cu un an a aderării acestor țări la Uniunea Europeană (UE), prevăzută pentru 2007, notează luni AFP, care citează surse concordante.

Cele două rapoarte vor consemna „progresele înregistrate de fiecare țară și problemele care mai rămân", potrivit unei surse europene.

„România a făcut progrese importante de un an încoace, cu un elan susținut. Bulgaria însă și-a pierdut ceva din elan de la încheierea negocierilor de aderare, mai ales în aplicarea reformelor", a adăugat sursa europeană, amintind în acest context criza guvernamentală prin care a trecut Sofia.

Potrivit unei alte surse europene, concurența a fost scoasă de pe lista problemelor ce trebuie rezolvate urgent în România.

În schimb, Bucureștiul trebuie să-și continue eforturile pentru întărirea controlului frontierelor sale, care vor deveni frontiere externe ale Uniunii, precum și în domeniul justiției, în special în lupta împotriva corupției, conform aceleiași surse.

Corupția și crima organizată constituie și unele dintre principalele probleme ale Bulgariei, adaugă AFP.

Pe patul morții, împotriva lui Saddam

Waddah Khalil al-Sheikh, un important martor al acuzării în procesul intentat lui Saddam Hussein, a fost audiat duminică de trei judecători ai Tribunalului Special Irakian - transmite, luni, AFP.

Audierea a avut loc într-un spital, deoarece martorul este bolnav de cancer în fază terminală și poate deceda în orice moment. Khalil ocupa o înaltă funcție în serviciile de informații în momentul masacrului de la Dujail, care face obiectul procesului.

Prima înfățișare a procesului, în care sunt implicați Saddam Hussein și alți șapt coacuzați, a avut loc la 19 octombrie, după care tribunalul a anunțat că l-a amânat pentru 28 noiembrie, invocând absența unor martori și a mai multor reclamanți.

Joia trecută, a fost asasinat la Bagdad, Saadun Janabi, unul din avocații apărării. Aceștia au acuzat guvernul și forțele americane că nu îi protejează. Din același motiv, ei au refuzat invitația judecătorilor de a asista la depoziția lui Khalil, deși li s-a promis că li se garantează securitatea.

Lech Kaczynski - noul președinte al Poloniei

După numărarea a 91% din voturile exprimate în cadrul celui de-al doilea tur al alegerilor prezidențiale din Polonia, Lech Kaczynski, primarul Varșoviei, a obținut circa 55% din sufragii, față de cele 45% acordate rivalului său Donald Tusk, informează BBC.

Prezența la urne a fost de 50,49%, ceva mai ridicată decât la primul tur de scrutin de acum două săptămâni, la care Donald Tusk înregistrase un ușor avans.

Rezultatul obținut de Kaczynski consolidează victoria la scor strâns înregistrată luna trecută de formațiunea sa, Partidul Dreptate și Justiție /PiS/, în alegerile parlamentare.

Tradiționalist și promotor al întoarcerii la valorile romano-catolice în Polonia, Lech Kaczynski a spus că adversarul său a purtat o „bătălie splendidă" și a făcut apel la Platforma Civică, partidul lui Donald Tusk, să finalizeze negocierile privind formarea unei coaliții de guvernământ.

Campania electorală din Polonia s-a desfășurat pe fondul negocierilor dintre cele două partide victorioase în alegerile legislative în vederea formării noului guvern. La aflarea rezultatelor, ambii candidați, care provin din sindicatul anticomunist Solidaritatea, și-au exprimat speranța că vor câștiga cel de-al doilea tur de scrutin.

Lech Kaczynski își freacă mâinile bucuros că l-a învins pe Donald

Americanii, japonezii și australienii, împotriva nord-coreenilor

Oficiali americani, japonezi și australieni s-au reunit luni la Tokio pentru a discuta cooperarea regională în domeniul securității, între care eforturile de desființare a programului nord-coreean de arme nucleare, informează Associated Press recepționată de Rompres.

În centrul convorbirilor se află problema nucleară nord-coreeană, redesfășurarea trupelor americane staționate în Japonia, cooperarea în Asia-Pacific în cadrul măsurilor de combatere a terorismului și alte probleme de securitate.

Adjunctul secretarului de stat al SUA Nicholas Burns conduce delegația americană care a avut duminică discuții cu delegația japoneză în cadrul căreia au fost abordate aspecte privind cooperarea cu China, India, Rusia și țări din Asia de Sud-Est „în vederea soluționării problemelor care afectează regiunea și întreaga lume", potrivit unei declarații difuzate de Ministerul de Externe japonez.

Arestările continuă la Londra

Un bărbat de 27 de ani a fost arestat sâmbătă în regiunea West Yorkshire din nordul Angliei în cadrul anchetei privind atentatele din 7 iulie de la Londra, potrivit unui anunț făcut duminică seara de Scotland Yard /poliția londoneză/, informează AFP și Reuters.

Poliția a precizat că a vrut să interogheze persoana respectivă în legătură cu comentariile pe care le-a făcut revistei britanice News of the World.

Duminică, revista a relatat că a întâlnit un britanic musulman care locuiește la Dewsbury, în West Yorkshire, care i-ar fi reunit pe cei patru kamikaze pe 7 iulie la el înainte de atentatele sinucigașe din 7 iulie, intenționând să se alăture celor patru, după care s-a răzgândit.

Scotland Yard-ul nu a dezvăluit identitatea persoanei arestate, dar a precizat că este vorba de un bărbat interogat de News of the World.

„Această arestare are legătură cu ancheta privind cele patru atentate cu bombă de la Londra din 7 iulie și de comentariile făcute unei publicații naționale", potrivit Scotland Yard-ului, care i-a adresat „mulțumiri revistei News of the World pentru că a atras atenția asupra acestui caz".

Un papagal bagă spaima în britanici

Virusul gripei aviare descoperit la un papagal mort importat din America de Sud în Marea Britanie este tulpina ucigașă H5N1, potrivit unui anunț făcut duminică seara la Londra de Departamentul pentru mediu, alimentație și afaceri rurale /DEFRA/, informează AFP, Reuters și AP.

„Am stabilit că tulpina virusului este H5N1", a declarat Debby Reynolds, responsabil al departamentului veterinar. Cea mai apropiată tulpină a virusului descoperit la papagal **„este o tulpină identificată la rațe din China în acest an"**, a precizat DEFRA într-un comunicat. **„Ea nu este foarte asemănătoare cu tulpinile descoperite în România și Turcia"**, a adăugat el, precizând că **„nu este o tulpină pe care laboratorul s-o întâlnească mai înainte"**.

Testele au fost efectuate de laboratorul veterinar central britanic din Weybridge /Surrey, sud-vest/.

Acesta este laboratorul care a descoperit urma virusului H5N1 al gripei aviare în eșantioane provenite din Turcia și România. Laboratorul este unul dintre centrele de referință mondiale pentru maladiile animale.

Papagalul în chestiune a fost importat din America de Sud și a sosit pe teritoriul britanic la jumătatea lunii septembrie. El fusese imediat plasat în carantină în cadrul unei proceduri normale care vizează animalele importate de Marea Britanie.

Repudiată de parlamentari brazilieni

Modelul Daniella Cicarelli, fosta prietenă a fotbalistului Ronaldo, s-a văzut repudiată oficial de politicienii brazilieni, cărora nu le-a plăcut o insinuare dintr-o emisiune televizată, prin care Cicarelli a sugerat că hoții profesioniști provin din Brazilia.

Într-o discuție relaxată, Cicarelli, despre care la un moment dat se spusese că a devenit soția fotbalistului lui Real Madrid, și-a mărturisit pasiunea pentru jocul de cărți, dar a adăugat că trișa, „doar sunt născută în Brazilia". Această afirmație anodină, de fapt, a căzut ca o bombă în Camera

Deputaților, unde a fost lansat un proiect de lege pentru a o declara persoana non grata pe fosta prietenă a lui Ronaldo. Până la urmă s-a votat doar o moțiune de repudiere împotriva DanielleiCicarelli, cu majoritate de voturi.

Libanul – la Consiliul de Securitate al ONU

Libanul a fost invitat să participe la reuniunea de astăzi, 25 octombrie a.c., a Consiliului de Securitate al ONU, consacrată prezentării raportului privind asasinarea fostului premier libanez, Rafic Hariri, a anunțat luni ministrul de externe libanez Fawzi Salloukh, citat de AFP.

Secretarul general al ministerului, Boutros Assaker, urmează să participe la amintita ședință, în cursul căreia va fi audiat raportul președintelui Comisiei de anchetă internaționale, magistratul german Detlev Mehlis.

Raportul Mehlis a pus în cauză oficiali ai serviciilor de securitate libanez și sirian în legătură cu asasinatul comis la 14 februarie a.c. la Beirut, care a costat viața lui Rafic Hariri, liderul opoziției libaneze antisiriene, și a încă 20 de libanezi.

Asasinarea lui Hariri a provocat reacții din partea comunității internaționale și vii proteste anti-siriene în Liban, în cursul cărora s-a cerut retragerea Siriei din Liban, după 29 de ani de prezență militară siriană în această țară, retragere finalizată în cursul lunii aprilie a.c..

ADEVĂRUL SPORTIV

Ghirlea și Sfârlogea - candidați la alegerile AJF-Arad

Ieri dimineață, Dan Ghirlea - primul președinte peste fotbalul județean ales democratic după Revoluție și Constantin Sfârlogea - un fost jucător cu o carte de vizită mai impresionantă ca a întregului staff ajefist actual la un loc, și-au depus la sediul AJF Arad dosarele de candidatură la fucțiile eligibile ale instituției, pentru alegerile din 11 noiembrie. **„Sperăm să se întâmple o minune, iar fotbalul arădean să revină pe mâna oamenilor de specialitate"** - ne-a declarat, la puține momente după depunerea dosarului, C-tin Sfârlogea.

D. Scridon

Nu le-au lăsat nici o speranță

◆ Fetele de la Baschet Club ICIM Arad au trecut cu bine peste primul hop dificil din acest campionat, învingând fără prea mari probleme echipa din Cluj. Elevele lui Dan Moraru nu le-au lăsat adversarelor nici o speranță. ◆ Doar ultimul „sfert" a fost câștigat de studentele de pe Someș (scor 28-22), dar în acel moment problema învingătoarei nu se mai punea, avantajul fiind unul liniștitor. ◆ Totuși, antrenorul ICIM-ului a preferat să nu (mai) riște la 66-51 (min. 35), introducând titularele în teren. Și asta, deoarece, rezervele nu s-au ridicat la nivelul așteptărilor, emoțiile primului derby spunându-și cuvântul. ◆ Arbitrajul n-a ridicat probleme, singurul reproș fiind ușurința cu care s-au fluierat faulturile. De-aici și numărul mare de jucătoare eliminate pentru 5 greșeli personale, scor 3-5. Au terminat jocul mai repede: Moroșan, Drăgoescu, Drăguș, respectiv, Orosz, Pop, Nicolăescu, Todorovici și Huțanu. ◆ Așa cum au promis, componentele BC ICIM au aruncat în tribune tricouri personalizate cu semnături, o parte dintre fericiții beneficiari optând pentru a le îmbrăca. ◆ Conform regulamentului, înaintea fiecărui joc este obligatorie intonarea imnului național. După ce au făcut „repetiții" cu „Deșteaptă-te române" în timp ce echipele se aflau la încălzire, organizatorii au uitat să anunțe momentul imnului, fapt pentru care unii spectatori au și rămas țintuiți pe scaune, în cele câteva secunde cât a durat prima strofă. Puțin mai mult respect față de imn nu ar strica pe viitor... ◆ De multă vreme, fetele de la ICIM nu au jucat sub ochii unui public atât de numeros, semn că iubitorii sportului cu mingea la coș din orașul nostru și-au dat seama că se pun bazele unei noi echipe mari, ce vrea să mute capitala baschetului feminin românesc la Arad. ◆ Ca de obicei, galeria lui Zoran a fost la înălțime, favoritele având parte de încurajări pe tot parcursul partidei. ◆ În intermediera de mâine, arădencele stau, datorită numărului impar de echipe din prima divizie, urmând ca sâmbătă - probabil, în cuplaj cu băieții de la West Petrom - să primească vizita Someșului Dej.

Daniel Scridon

Daniela Bucică trece spectaculos de două adversare în drumul spre panoul advers.
Foto: M. Szegö

Albe și negre

Pariul

Antrenorii de fotbal, dar și din alte discipline sportive, se împart - de obicei - în două categorii: cei care cer, au pretenții și condiționează semnarea contractelor cu aducerea a „X" jucători, pe de-o parte și „salahorii" care acceptă să muncească fără nazuri, aproape în orice condiții, din dorința de a demonstra că se poate, pe de altă parte.

Cel mai bun exemplu din cea din urmă categorie, din peisajul fotbalului arădean, este Feri Tisza, un „nebun" care e în stare să se dedice sportului rege, 24 de ore din 24. Spre bucuria noastră constatăm că „modelul Tisza" câștigă adepți. Unul dintre ei este Dan Cuedan, actualul antrenor al divizionarei C, Victoria Nădlac, singura reprezentantă a județului în acest eșalon aflată pe un loc (aparent) liniștitor. Și asta, după ce la începutul sezonului, chiar și apropiați ai echipei de la Vamă spuneau că lotul actual nu poate face față rigorilor Diviziei C. Singurul care a crezut mereu în potențialul jucătorilor a fost antrenorul Dan Cuedan. Deși, numeric și, poate, chiar valoric, are cel mai subțire lot dintre divizionarele C arădene, Victoria Nădlac se află în partea superioară a clasamentului exclusiv din „vina" lui Cuedan. Dușman declarat al alcoolului, de o exigență exemplară, „salahorul Cue" a reușit să „învie" niște jucători anonimi, să le redea încrederea în propriile forțe, adoptând ședințe de pregătire moderne și eficiente, „furate" din ultimele reviste de specialitate.

„Elev" la Școala de Antrenori pentru obținerea licenței A, Cuedan își împarte timpul între antrenamentele Victoriei și cursurile bilunare de la București. Nu se plânge, nu este genul de om care să facă pasul înapoi. Are un pariu cu propria-i persoană, de a menține gruparea nădlăcană în liga a treia cu acest lot de 16 jucători truditori, în care vedetismele nu-și au locul. Ceva ne spune că va reuși...

Daniel Scridon

Memorialul Popoviciu revine

A șasea ediție a Memorialului „Ioan Popoviciu" se organizează joi și vineri, la poligonul C.S.M. Arad, din Pădurice. Probele concursului sunt de pușcă respectiv de pistol aer comprimat 10 m. Cu acest prilej, se va verifica stadiul de pregătire a sportivilor, urmărindu-se stabilirea de noi recorduri personale și obținerea de categorii de clasificare sportivă. Clasamentele se vor întocmi pe categorii de vârstă, drept de participare primind toate categoriile sportive. Persoanele de contact sunt contabil Demeter Dorina (tel. 0744.606.686) și antrenor Mircea Budurișan (tel. 0744.618.462). Programul întrecerii este următorul: **joi** - orele 13-17: antrenament oficial; ora 17: ședința tehnică; **vineri** - orele 9-15: serii pușcă și pistol; ora 15: festivitatea de premiere; orele 15,30-18: old-boys.

A. Hărțău

CSU Contor Zenner, în fruntea sportului cu balonul oval din România

Rugbiștii arădeni aveau un meci ușor în compania Rulmentului Bârlad, prin prisma locurilor din clasament, dar și a valorii jucătorilor celor două echipe. Elevii antrenați de Ovidiu Șerban au respectat „calculele hârtiei", câștigând destul de lejer, nici un moment neputându-se pune problema învingătorului. ● Deoarece se anunța un joc la discreția gazdelor, acestea au tratat meciul și adversarul „de sus", lucru observat în destule momente ale jocului. De aceea, tehnicianul arădean a strigat în permanență la elevii săi, de undeva din zona vestiarelor, pe bancă neputând sta din cauza suspendării. Unii jucători au fost făcuți „cu apă și oțet", de auzea toată arena. ● De furia lui Șerban nu a scăpat nici arbitrul Lazăr, care - între noi fie vorba - a încercat să-i împace și pe oaspeți (arădenii erau împăcați cu scorul), lucru observat de toată lumea. Și așa însă, antrenorul Rulmentului a fost trimis în tribună, prin minutul 70, căci a protestat continuu, motivele fiind știute doar de el. ● Ovidiu Șerban l-a invitat pe omologul său să vadă finalul meciului împreună, dar moldoveanul nu a fost de acord și a mers în tribună, unde erau câțiva prieteni de-ai lui, din Arad. Se pare că aceștia sunt buni cunoscători ai sportului cu balonul oval, deoarece se spune că l-au ajutat pe tehnicianul din Bârlad cu câteva din tainele formației arădene, un alt lucru pentru care Șerban a fost foarte nervos. ● Cu această victorie, 48-9, care a însemnat și primirea punctului bonus, CSU Contor Zenner a trecut în fruntea clasamentului Diviziei Naționale BRD la rugby, acolo unde ar putea rămâne dacă va câștiga și meciul de sâmbătă, de pe teren propriu, cu Farul Constanța, din prima etapă a returului.

Leo Sfâra

Campionatul județean de fotbal, etapa 10

Seria A

Ghioroc - Curtici nu s-a disputat, Căpâlnaș - Tisa Nouă 4-2, Păuliș - Aluniș 2-0, Zăbrani - Șagu 3-3, Bârzava - Covăsânț 2-2, Fântânele - Mândruloc 1-3. Săvârșin a stat.

Clasament

1.	Păuliș	9	8	0	1	31-11	24	+9
2.	Mândruloc	9	7	2	0	39-10	23	+11
3.	Tisa Nouă	10	7	2	1	23-15	23	+11
4.	Săvârșin	9	7	0	2	24-17	21	+6
5.	Curtici	9	5	1	3	23-11	16	+4
6.	Zăbrani	9	4	1	4	31-18	13	-4
7.	Bârzava	9	3	1	5	20-25	10	-4
8.	Fântânele	9	3	1	5	10-28	10	-5
9.	Căpâlnaș	8	3	0	5	14-16	9	-6
10.	Covăsânț	9	2	1	6	16-32	7	-8
11.	Ghioroc	8	2	0	6	16-27	6	-3
12.	Șagu	9	1	1	7	11-23	4	-8
13.	Aluniș	9	1	0	8	4-29	3	-6

Seria B

Global Sport - Sânleani 2-3, Macea II- Munar nu s-a disputat, Zădăreni - Inter Arad 0-2, Peregu Mare - Nădlac 0-0, Sânpetru German - Pecica 2-2, Sântana - Secusigiu 1-2. Felnac a stat.

Clasament

1.	Secusigiu	10	6	1	3	16-14	19	+4
2.	Pecica	9	5	3	1	26-15	18	+3
3.	Zădăreni	9	5	2	2	26-16	17	+5
4.	Sânleani	9	5	1	3	24-23	16	+4
5.	Felnac	9	5	0	4	28-11	15	0
6.	Inter	9	5	0	4	19-18	15	+6
7.	Sânpetru G.	9	4	2	3	20-18	14	-4
8.	Macea II	8	4	0	4	20-22	12	0
9.	Munar	8	3	2	3	18-17	11	-1
10.	Peregu Mare	9	3	2	4	15-15	11	-4
11.	Nădlac	9	3	2	4	19-24	11	+2
12.	Sântana	10	3	1	6	22-28	10	-8
13.	Global Sport	10	0	0	10	12-44	0	-15

Seria C

Seleuș - Șimand 7-1, Mâsca - Șicula 1-3, Satu Nou - F. Țipari 2-0, Târnova - Chereluș nu s-a disputat, Apateu - Șiria 1-0, L. Țipari - Lunca Teuz Sânpaul 2-5. Sintea Mare a stat.

Clasament

1.	Satu Nou	9	8	0	1	31-19	24	+6
2.	Târnova	8	7	0	1	31-9	21	+9
3.	Șicula	10	6	1	3	26-20	19	+7
4.	Sintea Mare	8	6	0	2	27-15	18	+9
5.	Seleuș	9	6	0	3	33-23	18	+3
6.	Apateu	9	5	0	4	18-10	15	-3
7.	Șimand	10	5	0	5	20-22	15	+3
8.	Sânpaul	10	4	1	5	28-28	13	+1
9.	Șiria	9	4	0	5	15-20	12	0
10.	F. Țipari	9	3	1	5	23-23	10	-2
11.	Mâsca	8	1	2	5	15-17	5	-7
12.	Chereluș	8	0	1	7	10-31	1	-14
13.	L. Țipari	9	0	0	9	13-53	0	-15

Seria D

Bârsa - Bocsig 2-2, Drauț - Buteni 0-2, Cermei - Tauț 0-1, Vârfurile - Dezna 0-1, Gurba - Șomoșcheș 1-5, Berechiu - L. Teuz II 1-0, Moneasa - Șepreuș nu s-a disputat.

Clasament

1.	Berechiu	10	8	2	0	33-9	26	+11
2.	Tauț	10	8	0	2	40-13	24	+12
3.	Dezna	10	6	3	1	25-11	21	+6
4.	Lunca Teuz II	10	6	2	2	25-13	20	+8
5.	Gurba	10	5	0	5	21-19	15	-3
6.	Vârfurile	10	4	2	4	19-11	14	-4
7.	Șomoșcheș	10	4	2	4	17-20	14	-1
8.	Buteni	10	4	2	4	16-24	14	+2
9.	Cermei	10	4	0	6	14-19	12	-6
10.	Drauț	10	3	2	5	14-30	11	-4
11.	Bocsig	10	3	1	6	14-26	10	-2
12.	Șepreuș	9	2	1	6	18-19	7	-8
13.	Moneasa	9	2	0	7	14-30	6	-9
14.	Bârsa	10	1	1	8	8-34	4	-11

La casele de schimb valutar

Comisionul - inclus în valoarea cursului afișat

Începând cu 18 noiembrie, toate casele de schimb valutar - inclusiv cele care funcționează în cadrul băncilor - va trebui să respecte noi reguli privind informarea publicului care apelează la serviciile lor (potrivit Ordinului 484 privind unele măsuri de informare a consumatorilor de către agenții economici care desfășoară activități de schimb valutar, publicat în Monitorul Oficial 923 din 17 octombrie 2005).

Comisionul se va ascunde-n preț

Prin regulile care va trebui respectate de către casele de schimb valutar în ceea ce privește modul de informare a consumatorilor se dorește eliminarea problemelor des întâlnite în acest domeniu, în special cele legate de practicarea unui comision.

Printre noutăți: se va extinde aria informațiilor care trebuie afișate, iar majoritatea afișajelor de tip electronic utilizate de multe case de schimb valutar trebuie dezafectate sau utilizate în alt scop; **cursurile de schimb afișate trebuie să includă comisioanele practicate de agentul economic,** în cazul în care acestea există; cursurile de schimb valutar, atât pentru operațiunile de vânzare, cât și pentru operațiunile de cumpărare de valută, care trebuie obligatoriu afișate și în exterior și în interiorul casei de schimb, vor fi înscrise pe același tip de suport sau panou, într-o culoare contrastantă față de culoarea de fond a panoului; înălțimea minimă admisă a literelor și cifrelor, pentru afișarea în exteriorul casei de schimb valutar a cursurilor de schimb va fi de 80 mm, grosimea de 10 mm, distanța dintre litere sau cifre de minimum 10 mm, iar distanța dintre cuvinte de minimum 20 mm; pentru afișajul interior, înălțimea minimă admisă a literelor și a cifrelor pentru afișare este de minimum 8 mm, grosimea literelor de 1 mm, distanța dintre litere de minimum 1 mm, iar distanța dintre cuvinte de minimum 2 mm.

Pentru că multe case de schimb valutar afișează comisionul în locuri nevizibile sau cu litere foarte mici, aproape ilizibile, clienții sunt induși în eroare. Neștiind de existența unui comision, omul ajunge să plătească mai mulți bani pe o anumită sumă de valută cumpărată sau să primească mai puțini bani pe valuta vândută casei. De la începutul anului, la Oficiul Județean pentru Protecția Consumatorului Arad au fost înregistrate 31 de reclamații care vizează casele de schimb valutar. **„Însă foarte mulți arădeni au venit la noi nemulțumiți de comision, dar n-au depus reclamație. Din controalele pe care noi le-au efectuat a reieșit faptul că multe case de schimb nu ofereau clienților informațiile corespunzătoare asupra comisionului perceput, spre exemplu literele erau mai mici decât spunea legea, dar nu am găsit nici una care să nu îl afișeze deloc. Sperăm că lucrurile se vor lămuri o dată cu noul ordin. De altfel, modificarea ordinului a fost și la propunerea OJPC Arad"**, spune **Gheorghe Sechel**, șeful OJPC Arad.

Până la intrarea în vigoare a noului ordin (în termen de 30 de zile de la publicarea în Monitorul Oficial, adică la data de 18 noiembrie 2005), toate casele de schimb trebuie să se conformeze noilor prevederi legale.

Gerlinde Knap
Foto: M. Szegő

Funcționarii arădeni se pregătesc de grevă

Membrii Consiliului Unional al Alianței Federative a Sindicatelor Funcționarilor Publici Sed Lex, întruniți săptămâna trecută la Bucuresti, au hotărât declanșarea acțiunilor de protest în perioada imediat următoare. La ședința consiliului, din partea Aradului a participat liderul filialei județene a Alianței Federative a Sindicatelor Funcționarilor Publici Sed Lex, Gabor Tudor, care reprezintă interesele angajaților de la Finanțe, Prefectură, Primării, Mediu, Vamă etc. **„La întâlnirea de joi, s-a luat hotărârea de a se demara o serie de proteste, până când ne vor fi îndeplinite doleanțele. În primul rând, noi solicităm creșterea salarizării cu 50%, pentru anul 2006, trecerea la un sistem de avansare de tip carieră, prin modificarea Legii 188/1999, privind statutul funcționarului public, modificarea programului de lucru, prin renunțarea la lucrul cu publicul în zilele de sâmbătă, și efectuarea de ore peste program o singură zi pe săptămână. Ar mai fi și nevoia unor sporuri, cum sunt cele pentru stress, calculator etc.“**, susține **Gabor Tudor**.

Liderul funcționarilor publici din județul Arad ne-a declarat că sindicatul pe care îl reprezintă va demara, de săptămâna viitoare, o primă acțiune de protest, mai precis pe data de 3 noiembrie. **„Noi, chiar după ședința de joi, am făcut un miting ad-hoc, la Ministerul Administrației și Internelor, unde am și depus doleanțele noastre. Vom strânge semnături pentru declanșarea conflictului de muncă, iar în 3 noiembrie va avea loc o primă acțiune, fiind programat un miting de protest în Piata Revoluției din București, urmat de un marș spre sediul Guvernului. Cred că vor participa în jur de 3.000 de sindicaliști. Vom stabili și noi câte persoane vom deplasa la această acțiune“**, spune Gabor Tudor.

Pe data de 10 noiembrie, funcționarii publici vor declanșa o grevă de avertisment de două ore, interval în care se va înceta activitatea în toate unitățile, iar la 17 noiembrie se va trece la greva generală. Asta în cazul în care, până la acea dată, Guvernul nu va satisface cererile protestatarilor.

Cosmin Mihuța

La Târgul Erotica

Vizitatorii au cumpărat în neștire chiloți comestibili și vibratoare multifuncționale

28 de firme din România și Ungaria au fost prezente în perioada 20-22 octombrie la Expo Arad Internațional expunând la târgul Erotica organizat de Camera de Comerț, Industrie și Agricultură Arad. **„A fost a doua ediție a târgului. Suntem bucuroși că printre vizitatori s-au aflat și organizatori de târguri din România, care au venit la Arad să vadă cum se organizează și cum se desfășoară un astfel de târg. Ne bucurăm că Erotica e un model pentru alți organizatori"**, spune directorul Expo, **Nicolae Groșan**.

Arădenii au avut un interes crescut pentru acest târg, dovadă numărul mare de vizitatori din cele trei zile. Circa 6000 de persoane adulte (minorii n-au avut acces) au ținut să vadă noutățile în domeniu. Toate produsele expuse au fost admirate, însă cele mai căutate au fost lenjeria intimă și diverse articole de sex-shop. Iar cele mai gustate - dulciurile în forme erotice. **„Au trecut bine lucrurile ciudate - cum s-au exprimat expozanții. De la chiloți comestibili, care costau 300 de mii de lei, inele pentru penis sau vibratoare cu funcții multiple, jucării ale căror prețuri ajungeau și la 6,5 milioane de lei. De asemenea, s-au vândut bine jucării erotice, DVD-uri"**, spune Marilena Bratan, organizatorul târgului Erotica.

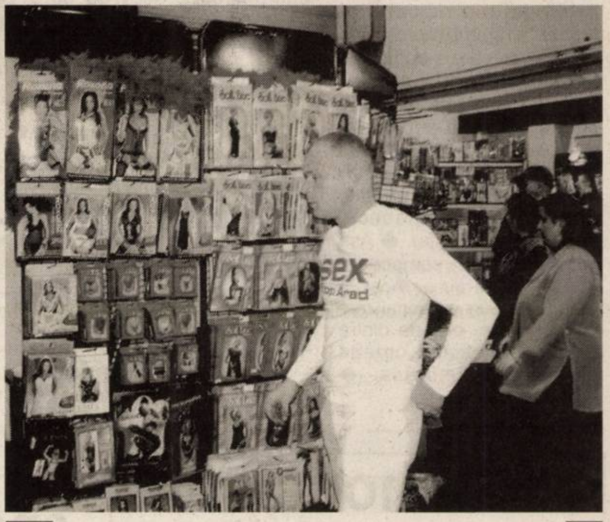

Un film fierbinte pentru nopți reci

E bine să menționăm că Erotica s-a desfășurat fără incidente.

G. Knap
Foto: Șt. Matyaș

Drumul Socodor-Șiclău își dublează lățimea

Modernizarea drumului județean 709B Socodor-Șiclău a reprezentat cel mai... matinal punct de interes de pe agenda de lucru de ieri, a președintelui Consiliului Județean Arad, **Iosif Matula.** Așa cum a făcut-o și vineri, el s-a deplasat, ieri, la fața locului pentru a vedea care este stadiul lucrărilor. **„Săptămâna trecută, firma care execută lucrarea a început cu plombarea întregului drum Socodor-Șiclău, după care urmează modernizarea propriu-zisă a unui tronson de 2,7 kilometri (mai mult de jumătate), tronson aflat la intrarea în Șiclău dinspre Socodor. Este o porțiune de drum foarte îngustă, de trei metri și ceva lățime. Modernizarea nu înseamnă o simplă reparare a gropilor, ci e vorba de o lucrare amplă care presupune lărgirea drumului la șase metri. Lucrarea a început, iar dacă timpul ne va ajuta, în maximum două săptămâni, lărgirea drumului poate fi executată"** - spune Iosif Matula.

Așadar, în această toamnă sau cel târziu la primăvară, localnicii din zonă vor avea 2,7 kilometri de drum nou. Un sezon în plus sau în minus nu contează prea mult în rezolvarea unei probleme vechi de 20 de ani... Pe cât de veche, pe atât de gravă: drumul este atât de jalnic încât nu poți circula pe el cu o viteză mai mare de 5 km/h! Tocmai de aceea a fost nevoie de o investiție serioasă. Lucrarea de față este una dintre cele mai mari lucrări de modernizare realizate de Consiliul Județean, a cărei valoare se ridică la peste 13 miliarde de lei. Banii rămân alocați pe această lucrare chiar dacă ea nu se va finaliza în acest an.

Diana Duțu

ARIES TEXTILE SRL

Important investitor străin din județul ARAD
cu sediul în Zona Industrială Vest

ANGAJEAZĂ

CONFECȚIONERE

pentru punctul de lucru din Calea Radnei
hala recent renovată și climatizată

Se oferă:
- Pachet salarial atractiv
- Tichete de masă pentru fiecare zi lucrată
- Ore suplimentare plătite, conform legislației
- Transport
- Asistență medicală la locul de muncă
- Analize gratuite la angajare
- Condiții excelente de muncă într-un colectiv tânăr și dinamic

Relații de luni până vineri între orele 08:30 și 17:00
la tel. 0257/219.820 și 0357/405.496

(c.1685/2005)

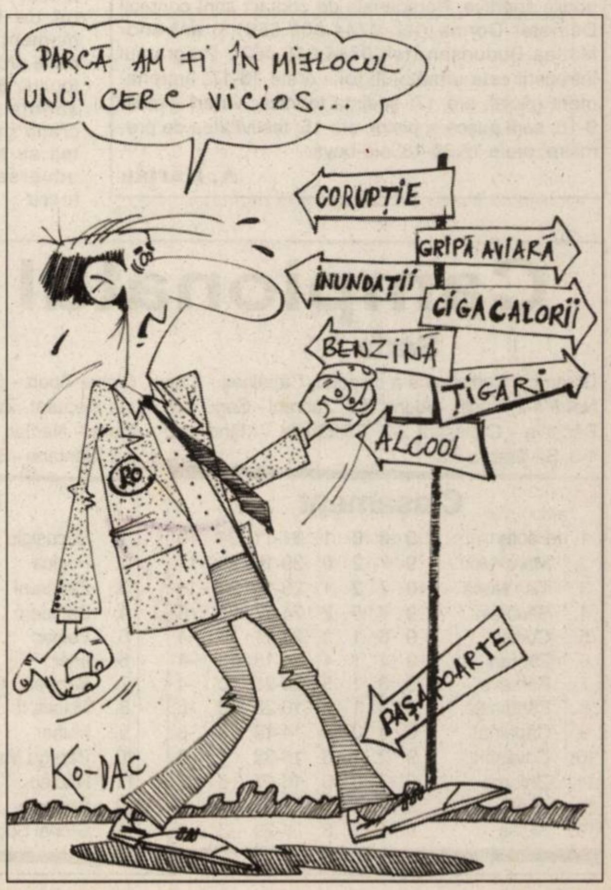

Factorii de risc pentru osteoporoză

***Osteoporoza** este una dintre cele mai frecvente şi infirmizante afecţiuni metabolice. Oasele pierd din masa lor, devin poroase şi subţiri şi cu o rezistenţă scăzută. Vertebrele se prăbuşesc, apar fracturi la eforturi simple, ca strănutul sau fără nici un efort aparent.*

Principalii factori de risc pentru osteoporoză sunt:

- menopauza naturală sau chirurgicală
- tulburările de ciclu menstrual, în special amenoreele prelungite. Este binecunoscută triada atletelor: tulburări de nutriţie, amenoree şi osteoporoză
- nutriţie deficitară
- imobilizarea prelungită, mersul fără sprijin
- afecţiunile ortopedice, generatoare de osteoporoză postraumatică, de obicei regională, dar şi generalizată
- scolioza, cifoza, coxartorza şi alte „oze"
- sexul. Femeile sunt mult mai afectate decât bărbaţii.

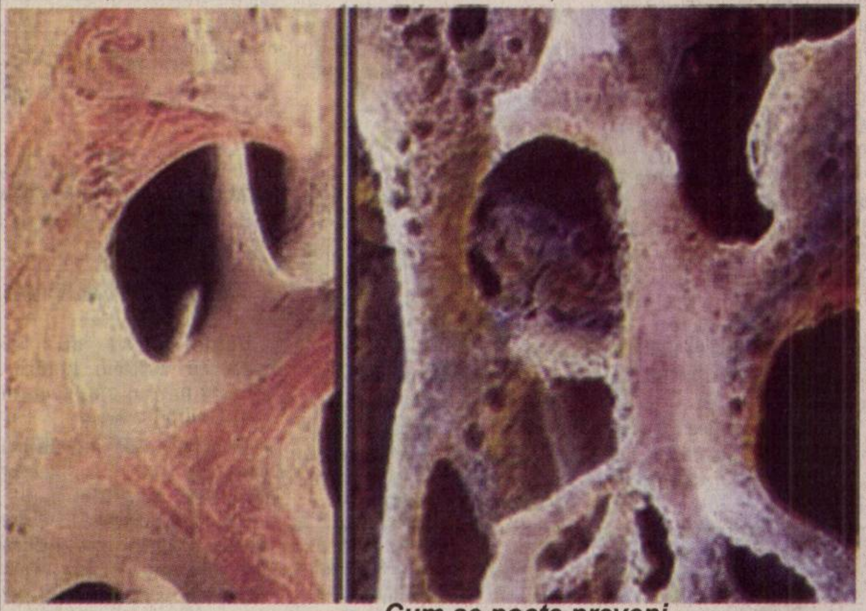

- susceptibilitatea genetică
- alcoolismul, fumatul, excesul de cafea
- lipsa de activitate este un factor major de risc pentru osteoporoză
- tratamentul cu cortizon, excesul de tranchilizante
- tulburări endocrine, boli ereditare, cancere şi insuficienţe organice

Cum se poate preveni osteoporoza?

Prevenţia este cel mai bun tratament al fracturilor.

Tinerele femei trebuie să anticipeze problema cu mult timp înainte şi să evite factorii de risc amintiţi, pentru a putea intra în postmenopauză cu oase cât mai dense şi sănătoase. Sunt utile următoarele măsuri:

- **menţinerea unui aport de calciu adecvat, prin consumarea de**: produse lactate, peşte, fasole, vegetale verzi. Americanii spun că osteoporoza senilă este o boală pediatrică. Condiţiile favorizante pentru această afecţiune apar de obicei în adolescenţă când creşterea este rapidă şi aportul de calciu scade. Cine nu are un aport de calciu adecvat prin alimentaţie (deşi ar fi cel mai preferabil lucru!), atunci să ia suplimente cu calciu, seara, deoarece vârful de decalcifiere osoasă este dimineaţa, devreme
- **aport corespunzător de vitamina D**. Se menţine prin ieşirea în aer liber sau prin suplimentare
- **menţinerea unui aport adecvat de vitamina C**, ce favorizează absorbţia eficientă a calciului, prin consumarea zilnică de fructe şi legume proaspete
- **practicarea de exerciţii fizice regulate**: mersul pe jos, alergatul, dansul, ridicarea de greutăţi
- **nu fumaţi**, evitaţi excesul de alcool şi cafea!
- **femeile în postmenopauză** trebuie să discute cu medicul despre tratamentul de substituţie hormonal
- beţi ceaiuri preparate din: coada-şoricelului, urzică, măceşe, tătănească (iarba osului sau iarba lui „Tatin") şi coada-calului.

Uleiul de măsline - un aliment-medicament

Există mai multe tipuri de ulei de măsline. Culoarea poate varia de la un verde intens la galben auriu, poate fi dulce sau amărui.

Datorită bogăţiei sale în acizi graşi mononesaturaţi, uleiul de măsline scade colesterolul „rău", crescând nivelul sanguin al colesterolului „bun", protejându-ne de bolile cardiovasculare. Uleiul de măsline este bogat în vitamina E, cu efect antioxidant, care protejează celulele împotriva îmbătrânirii precoce, dar şi în vitaminele A, D, F, K.

Este un excelent remediu pentru numeroase afecţiuni.

În uz intern

▼ dimineaţa, pe stomacul gol, se înghite o lingură de ulei de măsline, care este un pansament gastric, scade colesterolul sanguin, previne parazitozele intestinale, ajută la buna funcţionare a ficatului şi veziculei biliare;

▼ în dischinezia biliară hipotonă („fiere leneşă") se recomandă o lingură de ulei de măsline înainte de masă, cam cu 15-20 de minute, pentru a se declanşa secreţia bilei;

▼ conţinutul de 75% grăsimi nesaturate îl recomandă înaintea altor tipuri de uleiuri, în consumarea zilnică, în special la prepararea salatelor de crudităţi. Uleiul de măsline curăţă arterele, menţine inima sănătoasă, previne cancerul mamar, normalizează tensiunea arterială, împiedică formarea trombilor, întârzie instalarea îmbătrânirii precoce.

În uz intern

▼ în caz de arsuri uşoare, se unge locul afectat cu ulei de măsline în amestec cu albuş de ou;

▼ masarea gingiilor cu ulei de măsline, de două-trei ori pe zi, ajută la tratamentul paradontozei;

▼ durerile reumatismale se pot combate cu un amestec de ulei de măsline (100 ml) şi o căpăţână de usturoi (pisat), care se lasă la macerat două-trei zile;

▼ fricţionarea pielii capului cu ulei de măsline, seară de seară, urmată de acoperirea capului cu o basma, pe timpul nopţii, combate căderea părului;

▼ pentru a preveni ridurile, masaţi faţa şi gâtul cu ulei de măsline, în fiecare seară.

Ce sunt pectinele?

Substanţele pectice (pectinele) sunt polizaharide prezente în toate ţesuturile vegetale, inclusiv în fructe. Ele au rolul de a lega celulele ţesuturilor între ele.

■ **Substanţele pectice au acţiune bactericidă specifică**, contribuie la scăderea nivelului colesterolului sanguin, favorizează absorbţia vitaminei A şi a vitaminelor din complexul B, fiind tolerate bine chiar şi de persoanele sensibile sau cu afecţiuni gastro-intestinale. Se cunoaşte de mult timp influenţa favorabilă a dietei bogată în pectine (mere, piersici, grapefruit, caise, gutui, banane) în afecţiunile gastro-intestinale.

■ **Pectinele au efect favorabil şi în diabetul zaharat**, deoarece prin reglarea metabolismului lipidic determină o scădere a glicozuriei şi contribuie la creşterea secreţiei de insulină.

■ **Pectinele din fructe contribuie la combaterea bolilor cardiovasculare.**

■ **Previn apariţia cancerului gastro-intestinal.**

Dintre speciile de fructe, cele mai bogate în pectină sunt: zmeura, merele, gutuile, agrişele, murele, coacăzele, afinele, coarnele, caisele, prunele, iar mai sărace - cireşele, vişinele şi perele.

De reţinut!

◆ **consumatorii de vin roşu** (200 ml pe zi) au un risc mai scăzut de a suferi de boala Alzheimer. Substanţele din vinul roşu reduc incidenţa afecţiunilor neurologice şi psihice. Pornind de la aceste observaţii, medicii vor dezvolta tratamente sau metode de prevenire a acestor boli.

◆ **stresul în exces la serviciu** dublează riscul deceselor cauzate de bolile cardiace, potrivit unui studiu finlandez, publicat de British Medical Journal. Constrângerile şi tensiunile de la locul de muncă (exigenţe mari şi organizare proastă a lucrului), recompensele insuficiente (salarii mici, lipsa recunoaşterii pe plan social şi a perspectivelor de promovare) sunt asociate cu un risc dublu de deces din cauze cardiovasculare la angajaţii care, la începutul studiului erau sănătoşi.

◆ **aspirina** are un efect antiagregant (antitrombotic) şi favorizează o oarecare protecţie împotriva atacurilor de cord şi a accidentelor vasculare la cei cu ateroscleroză. Pentru unele persoane poate fi benefic doar un sfert de tabletă pe zi. Oricum, vorbiţi cu medicul dvs. despre riscuri (sângerări ale mucoasei gastrice) şi beneficii, înainte de a lua aspirina. Cine nu o suportă, să bea ceai din coajă de salcie (2 căni pe zi).

◆ **usturoiul** consumat pe o perioadă lungă de timp ajută la scăderea tensiunii arteriale şi a colesterolului sanguin.

◆ **sucul de sfeclă roşie** este foarte indicat în tratamentul anemiei feriprive. El este bogat în săruri minerale, fosfor, fier, vitaminele B1, B2, C. Se recomandă să se bea zilnic câte o jumătate de pahar, timp de trei luni.

◆ **persoanele care sar peste micul dejun** prezintă mult mai multe riscuri de a se îmbolnăvi de răceală sau de gripă decât cele care nu uită niciodată să mănânce ceva dimineaţa, susţin cercetătorii de la Universitatea Cardif. Potrivit studiului, sensibilitatea la virusurile comune este influenţată de o paletă largă de factori, printre care stresul, fumatul, consumul de alcool şi... renunţarea la micul dejun.

Medicul vă răspunde!

● **C. B., 48 ani, Arad.** Cei care sforăie au şi dificultăţi în a respira corect în timpul somnului, care devine mai puţin odihnitor. Factorii favorizanţi sunt: mese abundente, însoţite de alcool din belşug, administrarea de somnifere, supraponderabilitate. Sforăitul poate să regreseze dacă se diminuează consumul de alcool, de somnifere şi se scapă de surplusul de kilograme.

● **D. F., 61 ani, Vladimirescu.** Tusea fumătorilor nu poate fi tratată decât prin renunţarea la fumat sau prin diminuarea numărului de ţigări şi nici într-un caz cu medicamente împotriva tusei. Ea este simptomul unei bronşite cronice şi precede apariţia insuficienţei respiratorii.

● **L. S., 29 ani, Arad.** O secreţie nazală colorată, galbenă sau verzuie, indică, deseori, o infecţie a sinusurilor, care impune un tratament cu antibiotice sau chirurgical (în anumite cazuri). Pot apărea şi dureri de cap, predominant în regiunea sinusurilor (frontale, etmoidale, maxilare). Sinusitele infecţioase (scurgere purulentă cu sau fără febră) necesită recurgerea la medic, fiindcă sunt necesare antibiotice şi antiinflamatoare. Sinusitele alergice (scurgere limpede, fără febră) pot fi tratate cu medicamente antialergice obişnuite, însă necesită şi ele consultarea unui medic specialist.

Pagină realizată de dr. Maria Filimon

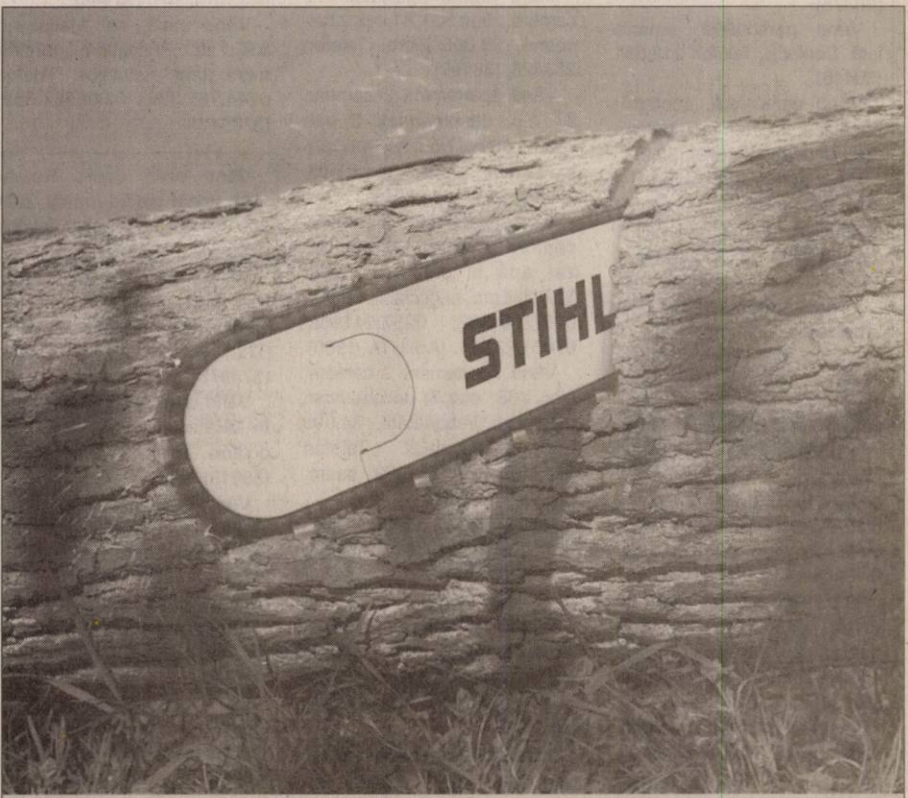

O ofertă care taie tot!

Motoferăstraiele Stihl îţi aduc tehnologie germană şi un service de calitate prin reţeaua naţională de distribuţie. Iar acum, la fiecare model de motoferăstrău din promoţie primeşti gratuit produse Stihl din gama de accesorii şi piese de schimb. Vino în perioada 1 octombrie - 15 decembrie la orice partener Stihl şi poţi beneficia de oferta toamnei. Pentru că omul gospodar îşi cumpără iarna car, vara sanie şi toamna Stihl.

ARAD: FOX IMPEX Str. Calea Timişorii nr. 11, Arad, tel. 0257 278 474 / PCAV Str. Petru Rareş nr. 117, Arad, tel. 0257 255 151 / WOOD STAR Str. Ioan Slavici nr. 26, Ineu, tel. 0257 512 155 / SOCIAL IMPEX Str. Făgetului nr. 5, Lipova, tel. 0257 561 433.

Nr. 1 în lume STIHL®

(com. /10.2005)

ANIVERSĂRI

La cei 8 anișori, pentru cea mai scumpă nepoțică
KELEMEN ANDREEA,
îi dorim sănătate, bucurii, o copilărie fericită,
„LA MULȚI ANII!"
Tăticul VICTOR, GABI, bunicii VALENTINA, RADU, verișorii ARNOLD, VANESSA. (38515)

VÂNZĂRI APARTAMENTE O CAMERĂ

Vând garsonieră confort I, etaj I, Piața Soarelui. Telefon 0745.127.155. (37891)

Vând apartament 1 cameră, Vlaicu, 20.000 Eu. Telefon 514699, 0744.934.117, 0746.291.068. (38196)

Vând apartament o cameră, B-dul Revoluției, cumpărat cu Legea 112, superamenajat, decomandat, plus pivniță 104 mp, 30.000 Eu negociabil. Telefon: 272.226, 0745.135.555. (37775)

Vând apartament 1 cameră proprietate, amenajat, gaz, str. Eminescu, preț 23.500 Eu. Telefon 210.646; 0788.488.075. (38124)

Vând apartament 1 cameră în Grădiște, etaj I, contorizat, gresie, faianță, Internet. Telefon 0744.167.595. (38281)

Vând apartament 1 cameră, ultracentral, 60 mp., decomandat, Banu Mărăcine, vizavi benzinăria OMV, amenajat, 30.500 Eu. Telefon 0722.344.621. (38324)

Vând garsonieră confort III, ultracentral, amenajată, pretabil birou, 12.500 Eu, negociabil. Telefon 0727.860.288. (38153)

Vând apartament la casă 1 cameră, bucătărie, baie, curte 60 mp, anexă 50 mp aranjat modern, 1 vecin 24.000 Eu sau schimb cu camion + diferență. Telefon 0722.728.002, 0721.479.921. (38375)

Vând garsonieră, amenajată, Confecții. Telefon 212.531. (38446)

Vând garsonieră, confort I, Micălaca, parter cu balcon. Telefon 0723.199.579. (38453)

Vând garsonieră confort I, în bloc de apartamente, central, Romanilor, etaj 2, amenajată. Telefon 0722.786.750. (38453)

Vând garsonieră la UTA, amenajată și mobilată, la doar 12.000 Euro. Telefon 0744.841.105. (Ag. UTA, 1538)

VÂNZĂRI APARTAMENTE DOUĂ CAMERE

Vând apartament 2 camere, 6/10, Fortuna, 26.000 Eu, negociabil. Telefon 0357.803.367; 0743.084.436. (37686)

Vând apartament două camere, ultracentral, str. Eminescu, 25.000 Euro, negociabil. Telefon 0741.140.837. (38530)

Vând apartament 2 camere, semimobilat, et. 4, cartier Alfa, preț 30.000 Eu., negociabil. Telefon 0744.275.658; 0257/277.722. (37853)

Vând apartament 2 camere Legea 112, ultracentral la doar 24.000 Eu, negociabil. Telefon 210.464; 0788.488.075. (38214)

Vând apartament două camere, 56 mp, et. 4/4, amenajat, climă, Fortuna, 23.500 Eu negociabil. Telefon: 272226, 0745.135.555. (37775)

Vând apartament 2 camere, Micălaca, zona 700, et. 3, 70 mp., ultraamenajat, decomandat, 33.500 Eu.Telefon 0722.344.621. (38324)

Vând apartament 2 camere, parter înalt, Micălaca, Batiștei 568, 27.500 Eu. Telefon 0722.344.705. (38296)

Vând apartament 2 camere-Vlaicu, Bl. I 4-2, sc. A, etaj 2 ap. 11 - 32.000 Euro. Telefon 265.004, după ora 18,00. (38346)

Vând apartament la casă ultracentral, L 112, 2 camere, bun pentru birouri, 36.000 Eu. Telefon 0740.254.702. (38368)

Vând apartament 2 camere, Arad, Calea 6 Vânători, etaj. IV. Preț 27.000 Eu., negociabil. Informații 0357/413.895, 0744.854.823. (37940)

Vând apartament 2 camere îmbunătățit, Vlaicu, Bl. Z28, et. 8. Telefon 0741.680.000. (38286)

Vând apartament în curte, 2 camere, baie, bucătărie, hol. Telefon 0257/218.150. (38418)

Vând urgent apartament 2 camere, Alfa, parter înalt, parchet, gresie, faianță, lavabil, interfon, boxă, 32.500 Eu., negociabil. Telefon 0722.465.708. (38419)

Vând apartament 2 camere, ultracentral, etaj 2/4. Telefon 0726.281.898. (38423)

Vând două apartamente cu 2 camere, în bloc nou, zona Spitalului județean toate dotările. Telefon 213.113, 0744.584.880. (38427)

Vând apartament 2 camere, Moneasa, parter - inrtrare separată, ideal week-end, preț 13.000 Eu. Telefon 0744-517.758. (38450, 38451)

Vând apartament 2 camere, Micălaca, etaj 2. Telefon 0744.849.390. (39453)

Vând apartament 2 camere, confort I, central, Romanilor. Telefon 0740.033.353. (39453)

Vând apartament la casă, Legea 112, 2 camere, 40 mp, front stradal, str. Bihorului, 19.000 Euro, negociabil. Telefon 0722.353.495. (38473)

Vând urgent apartament 2 camere, zona 300, 81 mp, 2 balcoane, 26.000 Euro. Telefon 253428. (38499)

Vând apartament 2 camere, 77 mp, decomandat, 2 balcoane, Aradul Nou, accept credit, 27.000 Euro, negociabil. Telefon 253428. (38499)

Vând apartament 2 camere, confort 2, Fortuna, contorizat apă și căldură, climă, 22.000 Euro, negociabil. Telefon 0257/244302; 0257/242982; 0740.022.271. (Ag. UTA, 1530)

Vând apartament 2 camere, bloc Y8B, etaj 7, decomandat, modificat, îmbunătățit, 34.000 Euro, negociabil. Telefon 0722.367.219; 563069, seara. (Ag. Lipova, 399)

VÂNZĂRI APARTAMENTE TREI CAMERE

Vând apartament 3 camere, Micălaca, garaj, et. 3, multiple îmbunătățiri, 42.500 Eu, negociabil. Telefon 0722.691.331. (g)

Vând apartament 3 camere, central, 194 mp, 75.000 Eu, negociabil. Telefon 0746.121.773. (38016)

Vând apartament 3 camere, Alfa, parțial mobilat, decomandat, contorizat, parchetat, preț 36.500 Eu; Telefon 285.814; 0745.654.473. (37886)

Vând apartament 3 camere, amenajat, termotecă, garaj, zona centru, preț 35.500 Eu. Telefon 210.464; 0788.488.075. (38214)

Vând apartament 3 camere Vlaicu, decomandat, 75 mp., parter înalt, 27.500 Eu, negociabil. Telefon 272.226; 0745.135.555. (p)

Vând apartament 3 camere în Lipova, lângă piață, negociabil la vedere. Telefon 0722.367.219; 563.069. (Ag. Lipova, 396)

Vând apartament 3 camere, zona Miorița, vedere pe două părți, decomandat, preț la vedere. Telefon 231685, 0744.246.088. (38358)

Vând apartament 3 camere, str. Imașului, etaj 4/4, preț 31.000 Eu. Telefon 0726. 281.898. (38423)

Vând apartament 3 camere, la casă, central, 83 mp, Legea 112, 2 boxe mari, la stradă, neamenajat, 70.000 Euro, negociabil. Telefon 254900; 0740.633.621. (38466)

Vând apartament 3 camere, bloc 547, etaj 4/4, geamuri mahon, modificări, gresie, faianță, parchet, interfon, 35.000 Euro, negociabil. Telefon 0722.367.219; 563069, seara. (Ag. Lipova, 400)

VÂNZĂRI APARTAMENTE PATRU CAMERE

Vând apartament ultracentral, parter, 4 camere, 2 băi, terasă, 2 intrări, 145 mp, acces auto, 94.000 Eu. Telefon 0723.644.914. (38266)

Vând apartament, 4 camere, parter, Alfa, vedere pe 2 părți. Telefon 0723.089.654. (38409)

Vând apartament 4 camere, decomandat, etaj 3, Lipova sau schimb cu 2 camere + diferență. Telefon 0257/561310, 562053. (Ag. Lipova, 405)

VÂNZĂRI CASE

Vând foarte urgent și ieftin casă mare, în Tauț, cu 130 pomi, 3.000 mp teren. Telefon 214415; 0745.003.019. (38511)

Vând casă în Stațiunea Moneasa, imediat ocupabilă. Telefon 0259-349712, după ora 16. (36442)

Vând casă Vladimirescu, cărămidă, an construcție 1980, preț 52.000 Eu. Telefon 0723.265.341. (37945)

Vând casă, sat Mailat nr. 330, str. Principală, grădină mare, preț avantajos. Telefon 0744.767.332, 0744.767.369. (37864)

Vând casă Calea Romanilor, ideal sediu firmă, preț 200.000 Eu negociabil. Telefon 0740.529.298 (37919)

Vând casă mare solidă, central, bun privatizare, accept credit ipotecar. Telefon 256.279; 0727.767.510; 0743.108.066. (37997)

Vând urgent vilă nouă cu etaj în Micălaca, mobilată cu toate dotările. Telefon 0722.355.952. (38013)

Vând casă nouă, P + etaj, mansardat, deosebită, în Aradul Nou, intrare auto, toate utilitățile, 160.000 Eu. Telefon 0741.013.043. (38017)

Vând casă amenajată occidental, piscină, zona Bujac. Preț 110.000 Eu, negociabil. Telefon 0745.104.215; 0746.121.773. (38016)

Vând casă mică cu grădină 635 mp., fs 15 m, Grădiște, str. Rozelor nr. 43, preț 38.000 Eu. Telefon 259.996; 0745.656.635. (38022)

Vând casă modestă în Arad, necesită reparații. Telefon 349483, după ora 19,00. (Ag. UTA, 1505)

Vând casă Grădiște, str. Trenului, nr.179. Telefon 0742.558.901. (38141)

Vilă în construcție, Subcetate, teren 500 mp, preț 110.000 Eu. Telefon 0744.534.384. (38199)

Vând casă 3 camere, teren, 720 mp, apă, gaz, trifazic, acces auto, posibilitate privatizare, preț 62.000 Eu. Telefon 0723.644.914. (38265)

Vând casă în Macea nr. 37. Telefon 0744.633.584, 0747.508.399, 0257/536388. (38291)

Vând urgent casă orașul Pecica în centru, 2 camere, baie, bucătărie, pivniță, anexă cu 2 camere, apă curentă, curte și grădină, 24.000 Eu, negociabil. Telefon 0745.819.849 sau 0257/468821. (38300)

Vând casă, P+E, 720 mp, Sânicolau Mic, intrare auto, amenajată, 85.500 Eu negociabil. Telefon: 272226, 0745. 135.555. (37775)

Vând casă 5 camere, P+M, 720 mp, Micălaca, fs 16 ml, 100.000 Eu. Telefon: 272226. 0745. 135.555. (37775)

Vând casă 5 camere, Aradul Nou, 720 mp, fs 16 ml, 73.500 Eu negociabil. Telefon: 272226, 0745. 135.555. (37775)

Vând casă 3 camere, ST. 1400 mp., Peregul Mic, preț 7.500 Eu, negociabil. Telefon 210.464; 0788.488.075. ()

Vând casă 5 camere, Aradul Nou (Mureșel), 500 mp, fs 23 ml, amenajată, recent renovată, 92.000 Eu negociabil. Telefon 272226, 0745. 135.555. (37775)

Vând casă în Curtici, str. Horea nr. 62, toate utilitățile 65.000 Eu. Telefon 070.183.918 sau 464.637. (38332)

Vând casă în Zădăreni, superamenajată și dotată, 1.500 m.p. Telefon 0745.177.268 (37912)

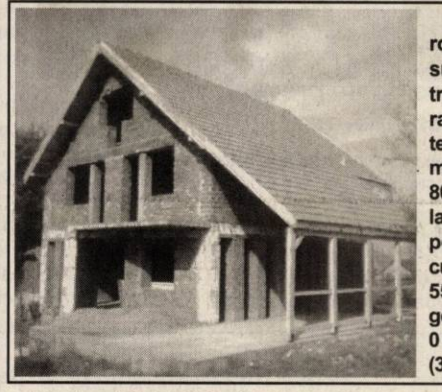

Vând casă în roșu S+P+1+M, suprafață construită desfășurată 200 mp., teren total 2000 mp., curent, puț, 80 ml adâncime la Galșa, lângă poalele dealului cu Cetatea, preț 55.000 Eu, negociabil. Telefon 0722.249.470. (38298)

Vând casă în Covăsânț (două corpuri), cu grădină irigabilă, trifazic, 39.000 Euro, negociabil. Telefon 0257/385192; 0721.395.864. (37078)

Vând casă mare în Nădlac, zonă bună, 4 camere, hol, baie, pivniță, bucătărie, anexe, intrare 2 străzi, 43.500 EU negociabil. Telefon 0723.375.677, 0742.789.319. (35987)

Vând casă mobilată în Zăbrani, loc bun, toate utilitățile, foarte ieftin. Telefon 0724.512.606. (38269)

Vând casă Pârneava, 3 camere, dependințe, gaz, termopane, 350 mp. Telefon 0766.280.990, 0766.338.020. (36032)

Vând casă Pâncota, str. Gării 8, 2400 mp, excelent pentru firmă. Informații 0257/282.086. (38287)

Vând casă la șosea în localitatea Odvoș, 2500 mp, 14500 Eu. Telefon 0724.972.704. (38403)

Vând casă nouă cu mansardă, nefinisată, în Arad, zonă neinundabilă. Telefon 212.841; 0744.126.128. (38411)

Vând casă, str. 6 Vânători, 2 camere, bucătărie, hol, cămară + anexe. Informații telefon 255.625; 0744.555.486. (38414)

Vând casă Aradul Nou, str. Adam Muller-Guttenbrunn nr. 20, trei camere, cămară, 900 mp, Legea 112, achitată la zi, preț 35.000 Eu., negociabil. Telefon 0744.293.309. (38422)

Vând casă, central, gaz, curte, 55.000 Eu. telefon 0726.281.898. (38423)

Vând casă, Calea Timișorii, 1750 mp teren, gaz, preț 160.000 Eu. Telefon 0726.281.898. (38423)

Vând casă, ultracentral, cu intrare B-dul Revoluției, preț 300.000 Eu. Telefon 0726.281.898. (38423)

Vând casă, grădină, 600 mp, doi în curte, 36.000 Eu. Telefon 274.024; 0744.546.579. (38434)

Vând sau schimb casă + grădină, str. Cetății Nr. 4, Aradul Nou, front stradal 30 ml, iar total este casă curte + grădină 700-800 mp, schimb cu apartament sau casă dau diferență sau primesc diferență. Telefon 0741.291.406. (38442)

Vând casă în Curtici, str. Revoluției nr. 10, preț 38.000 Eu. Telefon 465.233, 0742.473.177. (38443)

Vând urgent casă Aradul Nou, toate utilitățile, 1440 mp, 68.000 Eu., negociabil. Telefon 256.128, 0745.239.523. (38445)

Vând casă cu grădină, 1400 mp în localitatea Curtici, str. Cloșca nr. 78. Telefon 0746.180.420; 0742.134.799. (38456)

Vând casă 3 camere, Orțișoara (Timiș), gaz la stradă, apă curentă, 1.300 mp teren, garaj, anexe, 25.000 Euro, negociabil. Telefon 0257/254900; 0740.633.621. (38466)

Vând casă 2 camere, modernă, în Albertirsa (Ungaria), central, 1.655 mp, construit 110 mp, 85.000 Euro, negociabil. Telefon 254900; 0740.633.621. (38466)

Vilă Grădiște, ultramodernă, automatizări, termopan, 195.000 Euro. Telefon 213192; 0722.257.409. (38472)

Casă, zona Episcopiei, 777 mp teren, 210.000 Euro. Telefon 253364; 0722.257.409. (38472)

Vând casă cu etaj + anexe, cu toate utilitățile, Poltura. Telefon 0742.275.452. (38491)

VÂNZĂRI SPAȚII

Vând HALĂ cu teren aferent LIPOVA. Telefon 281.266; 0722.281.516. (37989)

Vând HALĂ PRODUCȚIE, funcțională, 320 mp, cu platformă betonată 1640 mp, Lipova. Telefon 0257-561763, 0744.608.053, 0721.190.389. (38104)

Vând două spații comerciale alăturate, suprafață totală 170 mp., Micălaca, zona III, pe partea dinspre mal, preț 110.000 Eu. Telefon 0744.594.500. (38232)

Vând SPAȚIU COMERCIAL, str. Eminescu, preț 260.000 Eu. Telefon 0722.293.709. (38211)

Vând urgent SPAȚIU COMERCIAL transformat din casă, cu teren Alfa, Condurașilor. Telefon 0744.681.333. (38420)

EMIGRARE CANADA
Québec
Tel: 214 678
(C 1011/2005)

Vând HALĂ în GAI, 1700 mp, 220.000 Eu negociabil. Telefon: 272226, 0745. 135.555. (37775)

Vând GHERETĂ P-ța Spitalului, VAD COMERCIAL BUN. Informații telefon 0722.419.336. (36872)

Vând MOARA „ACONI" din PECICA. Telefon 0744.273.649. (36741)

Vând AFACERE, VAD COMERCIAL. Informații la telefon 0723.153.742, după ora 16,00. (38384)

VÂNZĂRI TERENURI

Vând teren intravilan în Gai, 4.006 mp, utilități, 2 fronturi stradale. Telefon 0745.634.885, 0766.673.531. (31519)

Vând loc casă în Pâncota, suprafața 2.800 m.p., telefon 0723.384.505. (37616)

Vând teren cu casă în Gai pe centură, 720 mp, str. Tribunul Cheorcheș nr. 44, idel pentru sediu firmă, depozit, motel, etc, 45.000 Eu negociabil. Telefon 0722.800.738 (37932)

Vând 22.000 mp, potențial deosebit, zona Sere - Grădiște. Telefon 0744.350.815. (38133)

Vând 1500 mp Grădiște, prelungirea străzii Zărandului, 22 Eu/mp. Telefon 0723.316.378. (38133)

Teren 500 mp cu casă veche, Subcetate, preț 60.000 Eu. Telefon 0744.795.538. (38199)

Vând pământ la șoseaua Arad-Felnac, S = 1,76, posibil 2 locuri casă, hale, etc., acces la toate utilitățile. Relații la 0744.167.595. (38281)

Vând TEREN la centură, Micălaca Nord-Est, S = 10.000 mp, FS = 19,60 m, 4 Euro/mp. Telefon 0722.782.353. (36785)

Vând teren intravilan 10.446 mp., front stradal 62 ml, gaz, trifazic. Telefon 0723.029.551. (38262)

Vând teren pentru construcții în Stațiunea Moneasa. Telefon 0722.247.941. (36501)

Vând teren 600 mp, fs 15 ml, Bujac, zonă neinundabilă, 23.500 Eu negociabil. Telefon: 272226, 0745. 135.555. (37775)

Vând loc de casă, 1318 mp, comuna Macea. Telefon 0745.373.097. (38131)

Vând teren 160 ha, fs 2000 ml, la șoseaua Arad-Oradea, între Zimand și Șimand. Telefon 0724.347.972. (38151)

Vând teren 90 ha, 2 fronturi stradale în intersecția șoseaua națională Arad-Oradea și șoseaua Curtici. Telefon 0724.347.972. (38353)

Vând parcele între 2500-5000 mp, cu PUZ la șosea națională, zona Zimand. Telefon 0724.347.972. (38353)

Vând teren pentru construcții, Calea Timișorii, f.s. mare. Telefon 0724.347.972. (38353)

Vând 3 locuri de casă și 7 ha la 12 km de Arad. Telefon 287718. (37083)

Vând teren 1.070 mp, Septimiu 52 și 1500 mp capăt Castor, 35 Eu/mp, negociabil. Telefon 0722.548.006. (37830)

(Continuare în pagina 16)

FOREST TRADING '93

SRL
Punct de lucru Arad
Distribuție: Pal melaminat
Accesorii mobilier

ANGAJEAZĂ:

Gestionar(ă)

CONDIȚII:
- studii minimum medii economice
- experiența constituie avantaj
- seriozitate
- fără antecedente penale

Tâmplar universal

CONDIȚII:
- experiența constituie avantaj
- seriozitate
- stagiu militar satisfăcut

Muncitor necalificat

CONDIȚII:
- seriozitate
- condiție fizică bună
- disponibilitate la program flexibil de muncă

CV-urile sau cererile de angajare se vor trimite prin fax la nr. **0257-213.262** sau se depun personal până la data de **28.10.2005.**

INFORMAȚII SUPLIMENTARE Arad, Calea Timișoarei nr. 212/2; mobil: 0723-313.565

(6789517)

CONSILIUL LOCAL Șofronea

ORGANIZEAZĂ

în data de 16 noiembrie a. c., ora 12

licitație publică

deschisă pentru vânzarea terenului cu pădure, în suprafață de 2,00 ha, situat în comuna Șofronea, pentru amenajare zonă de agrement.

PREȚUL de pornire la licitație este de 2000 euro/ha.

Înscrierile la licitație se pot face până în data de **15 noiembrie a.c., ora 12,00.**

INFORMAȚII suplimentare la telefon 416.100, 416.101 sau la secretariatul Primăriei Șofronea, de unde se pot procura și caietele de sarcini.

(com./10.2005)

ROMÂNIA - JUDEȚUL ARAD

CONSILIUL JUDEȚEAN

DISPOZIȚIA NR. 376 din 24.10.2005

Privind convocarea Consiliului Județean Arad în ședință extraordinară

Președintele Consiliului Județean Arad,
În temeiul prevederilor art.106 alin.1 din Legea nr.215/2001 a administrației publice locale,

DISPUNE:
Articol unic: Consiliul Județean Arad se convoacă în ședință extraordinară în data **28 octombrie 2005, ora 12,00** cu următoarea

ORDINE DE ZI:

1. Proiect de hotărâre privind reorganizarea Comandamentului antiepizootic județean.
2. Proiect de hotărâre privind aprobarea listei spațiilor proprietate privată a Consiliului județean Arad cu destinația de cabinete medicale, în vederea vânzării.
3. Proiect de hotărâre privind aprobarea bilanțului contabil, a raportului de gestiune și repartizarea profitului obținut în anul 2005 de Regia Autonomă Apă-Canal Arad.
4. Proiect de hotărâre privind aprobarea prețurilor la apă potabilă și tarifele la canalizare-epurare practicate de SC.Compania de Apă Arad" S.A.
5. Proiect de hotărâre privind aprobarea Avizului tehnic nr.36/19.10.2005 aferent Planului Urbanistic Zonal PUZ. Amenajare Piscicolă Olari.
6. Proiect de hotărâre privind aprobarea Avizului tehnic nr.37/19.10.2005 aferent Planului Urbanistic Zonal „Zona rezidențială Zimand Cuz" proiect nr.05/2005 întocmit de S.C.Proplus SRL.
7. Proiect de hotărâre cu privire la aprobarea statului de funcții, organigramei și a fișelor de evaluare a posturilor la Scoala de Arte Arad.
8. Proiect de hotărâre cu privire la aprobarea statului de funcții, a organigramei și a fișelor de evaluare a posturilor la Direcția Generală de Asistență și Protecția Copilului Arad.
9. Proiect de hotărâre privind modificarea statului de funcții al aparatului propriu al Consiliului Județean Arad.
10. Proiect de hotărâre privind numirea directorului Direcției Publice de Pază Arad .
11. Proiect de hotărâre privind modificarea listei de investiții pe anul 2005.
12. Proiect de hotărâre privind aprobarea regulamentului de organizare și funcționare a Unității de asistență medico-socială Ghioroc.
13. Proiect de hotărâre privind stabilirea cuantumului contribuției beneficiarilor pentru serviciile prestate de Unitatea medico-socială Ghioroc.
14. Proiect de hotărâre privind documentele necesare în vederea realizării obiectivelor de investiții cuprinse în programul de dezvoltare a infrastructurii în orașele mici și mijlocii SAMTID.
15. Diverse.

PREȘEDINTE
Iosif Matula

SECRETAR GENERAL AL JUDEȚULUI
Ioan Silaghi

(c.688/2005)

PORTA DOORS

PORTA GROUP is the largest door manufacturer in Central and Eastern Europe.

For our new company PORTA KMI ROMANIA, headquarters in the North-Western Industrial Area, we are looking for:

PURCHASE SPECIALIST

Requirements:
- *University degree*
- *Good knowledge of English*
- *Negotiation skills*
- *Ability to work effectively under the time presure*
- *Computer skills (MS Office)*
- *Knowledge of import/export procedures will be your aditional advantage*

Main tasks:
- *Selection of deliverers and negotiating cooperation conditiones with them*
- *Supervision upon the smooth realisation of the cooperation conditions with the deliverers*
- *Cooperation with the Custom Office*

What we offer our employees: **a stable job in an international company * work in a young, dynamic and friendly team * an opportunity of multiplex development and a chance to raise their professional qualifications * attractive employment conditions*

If interested, please send your Application letters and CV's, both in English at the following address:
Simona_Tutunaru@porta.com.pl ***or at fax no. 0257-227401***

(com./10.2005)

Solaris Trading SRL

Grup de firme care numără în prezent peste 400 de angajați, a realizat în Arad cea mai modernă fabrică din România pentru producție sticlă termopan și ferestre cu tâmplărie din PVC și aluminiu.

Fabrica se întinde pe o suprafață de 4000 mp, este complet automatizată, beneficiind de utilaje de ultimă generație și are o capacitate de producție de 5000 unități pe lună, costurile întregii investiții ridicându-se la peste 3 milioane de euro.

PENTRU ACEASTĂ UNITATE DE PRODUCȚIE ANGAJĂM:

Șef producție secție sticlă

CERINȚE:
- cunoștințe foarte bune de operare pe calculator
- bun organizator al procesului de producție
- cunoștințe limba engleză, germană (constituie un avantaj)
- experiență în domeniu (constituie un avantaj)

Muncitori producție termopane PVC (calificați)

Muncitori producție sticlă (calificați)

Operatori calculator secție sticlă

(cunoștințe foarte bune operare calculator constituie un avantaj)

CERINȚE
- cunoștințe tehnice privind fabricarea tâmplăriei PVC respectiv fabricarea geamului termoizolant
- disponibilitate de lucru în schimburi

Paznici

SE OFERĂ
- pachet salarial atractiv
- mediu de lucru profesional
- școlarizare în țară și străinătate

Vizitați fabrica noastră și nu veți regreta!

CV se depune la sediul societății, Câmpul Liniștii nr. 1 A, sau prin fax 0257-272.230, informații la telefon 0257-272.131.

Solaris Tehnologie avansată - ferestre mai bune

(6789515)

O sumă suplimentară de bani mereu la îndemână cu 0% dobândă* pentru o perioadă de până la 50 de zile. Plus spontaneitate, inspirație de moment și libertatea de a cumpăra pe loc tot ce îți dorești.

Încearcă-l GRATUIT până pe 31 decembrie 2005!
Detalii la 0800 803 03 03, număr apelabil gratuit din rețeaua Romtelecom.

Cardul de credit Raiffeisen Bank
Cumperi acum, plătești mai târziu

Raiffeisen BANK
Banca ta de încredere

*pentru sumele cheltuite la comercianți și rambursate integral până la data limită de rambursare conform raportului lunar de activitate.

(COM.17/2005)

Program ADEVĂRUL Cotidian independent Arad
MICA PUBLICITATE tel. 210.775 luni-vineri 8°°- 19°° sâmbătă închis duminică 9°°- 12°°
ANUNȚURILE DE DECES SE PUBLICĂ GRATUIT.
MARE PUBLICITATE tel/fax 280.904 luni-vineri 8°°- 19°° sâmbătă închis duminică 9°°- 12°°

(Urmare din pagina 14)

Vând teren arabil, 3,5 ha, la IAS Scânteia. Telefon 0722.417.397. (38406)

Vând teren intravilan în localitatea Fântânele, 1200 mp, F.S. 20 ml. Preț 12.000 Eu., negociabil. Telefon 213.113; 0741.319.342. (38427)

Ocazie! 3 ha, FS 90 ml, vis-a-vis Expo Arad, 22 Euro/mp. Telefon 213192; 0722.257.409. (38472)

Teren la șoseaua Arad-Nădlac, 2,5-11 ha, la km 4 înainte de Nădlac. Telefon 0722.257.409. (38472)

Vând 6,22 ha teren viticol în Măderat, 1.200 Euro/ha. Telefon 254900; 0740.633.621. (38466)

Vând loc de casă, 500 mp, Sânicolau Mic, preț 11.000 Euro, negociabil. Telefon 0747.539.303. (Ag. UTA, 1537)

Vând 2,15 ha teren arabil, zona CET, drum până în apropiere, posibilitate pescărie, irigare, preț 3.000 Euro/ha, variante auto. Telefon 0746.197.929. (Ag. UTA, 1534)

Vând teren contrucție casă, Aradul Nou, suprafață 375 mp. Telefon 0722.226.403. (38516)

VÂNZĂRI AUTO

Vând Iveco Turbo Daily 59-12 frigorific, an 1992, 6 tone, 8.750 Euro. Telefon 0722.577.061. (36818)

Vând Opel Astra 2003, combi, Diesel, Mercedes C 220, Golf IV. Telefon 0722. 251.555. (37806)

Vând VW Golf, 2002, limuzină, dotări multiple, benzină. Telefon 0747.056.235. (37843)

Vând Dacia papuc, an 1998, acoperită, fibră, impecabilă, 1800 Eu. Telefon 0742.199.780. (37880)

Vând Ford Focus Tournier 1,4 i septembrie 2002, climă, geamuri și oglinzi electrice, ABS, CD + magazie CD, comenzi la volan, stare impecabilă recent adus. Preț 8.250 Eu, negociabil. Telefon 0726.756.581. (37936)

Vând Mercedes E 500, Tuning, Lorinzer, 43.000 km, garanție 15 luni. Telefon 0723.029.551. (38261)

Vând tractor U 650, an 1991, stare de funcționare, după reparație capitală. Telefon 463.382. (Ag. Sântana)

Vând urgent Ford Fiesta, 1.3 benzină, iunie 2005, preluare leasing, garanție 42 luni, livrare rapidă pe PF sau PJ, km 5000, preț negociabil, ABS, EBD, EDA, AC, CD, cu închidere centralizată, alarmă. Telefon 348894, 0745.357.562. (38185)

Vând Dacia Berlină, injecție + gaz, an 2000, preț 2650 (negociabil). Telefon 0742.558.186. (38186)

Vând Ford Mondeo, an 2001, Diesel, stare impecabilă, consum mic, 9150 Euro. Telefon 0744.635.418. (37718)

Vând Dacia 1310. Telefon 325.526. (Ag. Ineu, 395)

Vând motor tractor U 650, stare excepțională. Telefon 0744.916.385. (38330)

Vând Opel Vectra 1,6 I, instalație gaz, geamuri electrice, stare foarte bună de funcționare, an fabricație 1993, preț 4.200 Eu. Telefon 0722.601.697. (38340)

Vând Mercedes 190, benzină sau schimb cu altă mașină. Telefon 214.428; 0727.122.361. (37957)

Vând tractor U 650 forestier, troliu aer. Telefon 0745.245.310. (Ag. Pâncota, 276).

Vând tractor U 650, stare de funcționare, 78 milioane lei. Telefon 0740.759073. (Ag. Pâncota, 277).

Vând auto marca Peugeot 307 diesel, fabricație 2001, preț 8000 Eu. Telefon 0743.335.733. (38315)

Vând convenabil Toyota Craisler Diesel înmatriculată, stare nouă, toate condițiile, Timișoara sau schimb cu altă mașină sau variante. Doresc materiale construcție. Telefon 0746.629.924, 0747.760.777. (38150)

Vând Fiat Ritmo, 1,7D CL, în stare perfectă. Preț 2.800 Eu negociabil. Telefon 469031. (1478, Uta)

Vând Skoda Felicia, an 2000, verde metal, geam electric central, computer bord, climă, motor 1,4 i, 7650 EU negociabil. Telefon 0743.063.989, 0723.375.677, 0257-349276. (35990)

Vând Golf V 2005 opționale, climă, radio, CD, închidere centralizată, oglinzi reglabile electric, geamuri electrice. Preț 16.000 Eu + TVA. Informații la 0788.677.666. (1511, UTA)

Vând Skoda Felicia în stare foarte bună, an fabricație 1996. Telefon 0722.372.128 sau 0740.223.503. (38382)

Vând Audi 100-A6, 91-V6, 2,8 L, electric, genți aluminiu, stare foarte bună, toate actele la zi, 4850 E (ușor negociabil). Telefon 0743.158.153. (38387)

Vând plug 2 capuri și tahograf complet. Telefon 317.633, 0744.112.536. (Gurahonț, 162)

Vând Dacia Solenza, an fabricație 2004, roșie și Audi 80 butoiaș, an fabricație 1988. Telefon 256.980, 0744.246.613. (38444)

Vând Audi A4, model 2002, motor 1,9 TDI, 131 CP. Preț 12.500 Fix. Telefon 0722.315.202. (38464)

Vând ARO 320 camionetă, Brașov. Telefon 0742.998.892. (38510)

Vând Leganza, stare foarte bună, 6.600 Euro. Telefon 0746.160.033. (38476)

Vând microbus Volkswagen, 8 locuri, climatizare, urgent, înmatriculat. Telefon 0727.590.038. (38486)

Vând Golf II, neînmatriculat, 1,6 benzină, motor sport. Telefon 0257/561310, 0257/562053. (Ag. Lipova, 404)

S.C. „SUPERPLAST INTERNAȚIONAL" S.A ARAD vinde AUTOUTILITARĂ FURGON FIAT DUCATTO, total maxim autorizat 3.100 kg și AUDI 80, an 1980, preț negociabil. Cei interesați pot suna la telefon 0257/288985; 287101. (38500)

Vând Audi A4, 1.9 TDI, 2001, full. Telefon 0742.998.892. (38510)

Vând Renault Megane, 2001, full, 7.500 Euro, negociabil. Telefon 0740.500.519. (Ag. Criș, 553)

VÂNZĂRI ELECTRO

20% reducere: COMBINE FRIGORIFICE, CONGELATOARE, LĂZI, TELEVIZOARE, MAȘINI SPĂLAT: Bosch, Miele, AEG, import Germania. Asigurăm transport, Calea Radnei 151. Telefon 369090; 0743.662.845. (37828)

Vindem CASE MARCAT, CÂNTARE, I. L. CARAGIALE nr. 22. Telefon 272727; 282829; 0745.520.497. (35610)

Vând CASE MARCAT FISCALE, CÂNTARE ELECTRONICE, str. STÂNJENEL 6. Telefon 279702; 0745.395.107; 0722.707.432; 0788.737.342. (33221)

Vindem CASE MARCAT FISCALE, CONSUMABILE, CÂNTARE ELECTRONICE, str. VICENȚIU BABEȘ nr. 22A. Telefon 211211, 0742.352.277; 0788.352.277. (29714)

Vând TV aproape noi, diferite diagonale și modele, Calea Radnei, nr.234. Telefon 0357-413213. (38139)

0 % DOBÂNDĂ, 0 % AVANS. Rate pentru tineri și bătrâni. Oferim TV COLOR, MAȘINI SPĂLAT, FRIGORIFICE, ARAGAZE NOI și SECOND-HAND. Arad, Calea Radnei 225: 259339, 0744.706.321, Lipova: 563027. (38224)

Vând APARATE DE CAFEA SAECO. Telefon 0746.160.010, 0722.238.737. (38297)

Vând frigider „Arctic" stare foarte bună, preț 2.500.000. Telefon 283.696. (38292)

Vând frigider Nei. Telefon 234.396. (38383)

Vând frigider Arctic, mărime mijlocie. Telefon 511497, localitatea Ineu. (Ineu, 397)

Important

La solicitarea celor interesați publicăm și fotografiile (alb-negru) aferente anunțurilor de vânzări case, mașini sau apartamente.

VÂNZĂRI DIVERSE

VÂND NISIP, BALAST, SORTURI la domiciliul clientului. Telefon 214.415; 0745.003.018. (37665)

VÂND LEMNE FOC, NISIP, BALAST, SORTURI, domiciliul clientului. Telefon 214.415; 0745.003.019. (37665)

Vând VANĂ FONTĂ de 1,50 m, stare bună. Telefon 0721.919.630.

Vând vană fontă, stare bună. Telefon 231793. (38534)

Vând PLASĂ GARD, 33.000 lei/kg; RABITZ, 47.500 lei/kg; CUIE, 26.000 lei/kg; SÂRMĂ, TABLĂ, ELECTROZI, COTURI; BURLANE etc. Str. Vrabiei 4, telefon 289997; www.garduri.ro (35883)

Vând NISIP, BALAST, la domiciliul clientului, preferabil 3 mc. Telefon 0741.679.475. (36213)

Vând NISIP, BALAST, SORT, LEMNE FOC, domiciliul clientului. Telefon 255672; 0744.987.273. (32967)

Vând BOLȚARI 28 modele, diferite dimensiuni, prețuri negociabile. Telefon 0745.634.885. (36590)

Vând BOLȚARI TERMOIZOLANȚI beton și zgură cărămidă, omologați, diferite dimensiuni; STÂLPI ORNAMENTALI 0,80 cm, la cele mai mici prețuri. Telefon 283683, 0722.621.600, 0722.870.752. (35604)

Vând NISIP, BALAST, la domiciliu, preferabil 3 mc. Telefon 0740.120.697. (36659)

Vând ovăz de anul acesta, preț 3.000 lei/ kg. Telefon 0747.036.828. (36928)

Vând birou nou pentru calculator, birou pe colț, corpuri bucătărie, bibliotecă, dulap de haine, bucătărie completă. Telefon 0744. 552.140. (37806)

Vând șenilar buldozer, cu lamă S 650, tractor românesc 550, Fiat450, 850 și un tractor 33 CP cu încărcător. Telefon 0744. 552.140. (37806)

Vând LEMNE FOC TĂIATE 700.000 lei/mc. Telefon 278.583; 0746.601.292. (37820)

Vând pavaj, borduri, rigole, Grădiște, Calea Zimandului, după Sanevit. Telefon 0741.044.599; 0724.391.074. (37865)

Vând BARĂCI METALICE DEMONTABILE. Preț 1,0 RON + TVA/kg. Telefon 0744.475.052 (Ag. UTA, 1499)

Vând NISIP, BALAST, LEMNE FOC, la domiciliu. Telefon 214.535; 0742.749.698. (37995)

Vând dormitor nemțesc, stare bună, preț 10.000.000. Telefon 369.111; 0743.206.251. (38020)

Vând CĂRĂMIDĂ NOUĂ, 3.500 lei/bucata. Telefon 0721.723.765. (38037)

Vând LEMNE FOC esență tare, 700.000 lei/mc. Telefon 0740.774.642; 278.436. (38039)

Vând PLASĂ SUDATĂ, OȚEL BETON 18.500 kg, CUIE 26.000 kg, PLASĂ GARD 33.000 kg, RABITZ 47.500 kg, BLOCURI CERAMICE 2.300.000 mc, ȚIGLĂ 15.500 buc. Telefon 0788.633.779; 0788.574.543. (38243)

Vând puieți de căpșuni, comuna Covăsânț. Telefon 385.275 familia Jurculeț. (38242)

Vând la preț bun loc Eternitatea. Telefon 0726.992.948, 0357/419369. (UTA 1518)

Lichidez gospodărie, mobilă, articole casnice. Telefon 0722.327.552. (UTA, 1510)

Vând UTILAJE INOX ABATOR stare perfectă. telefon 0722.825.390. (38275)

Vând disc mare 4,2 tip în V nou, vând baloți lucernă. Telefon 0744.633.584, 0257/536388, 0747.508.399. (38291)

Vând COLȚARE, CANAPELE, FOTOLII, noi. Telefon 286069. (38070)

Vând LEMNE FOC ESENȚĂ TARE, NISIP, BALAST la domiciliu clientului. Telefon 253270, 0742.655.913. (38299)

Vând NISIP, BALASTRU, PIATRĂ, cu autobasculantă 16 to, cele mai mici prețuri. Telefon 0723.547.364. (38316)

Vând BALAST NISIP la domiciliul clientului. Telefon 0745.272.375. (37663)

Vând boiler pe gaz, pompă recirculare, calorifere oțel, germane, cazan gas 54 KW, fabricație an 2000. Telefon 0724.373.950. (38323)

Vând mașină de cusut SINGER. Telefon 351493, 350444. (Ag. Criș, 549)

Vând birou, canapea 2 persoane și comodă TV. Telefon 0741.971.726. (38356)

VÂND NISIP, BALAST, sort domiciliul clientului. Preț negociabil. Telefon 0744.853.044. (38364)

Vând 2 locuri de casă în comuna Fântânele. Informații telefon 456273, după ora 20,00. (38264)

Vând dormitor complet, lemn cireș masiv, din 1954, stare f. foarte bună, 16.000.000 lei, negociabil. Telefon 0257/233.329. (37851)

Vând sobă de petrol Satu Mare, chiuvetă cu picior, chiuvetă simplă de baie, butoi 200 l, balon sticlă 50 l, damigene diferite. Telefon 0743.133.129. (38128)

Vând butași zmeură înrădăcinați, soiuri americane, 2 lei/ buc; 2 ha teren arabil Tisa Nouă. Telefon 0357-407670, 0744.566.143. (35676)

Vând STRUȚI, posibilitate vânzare ouă, 15 Eu/bucată. Telefon 0744.798.000. (31417)

Vând RULOURI lemn tei, plastic; OBLOANE MOBILE din lemn. Plata în lei sau animale, păsări. Telefon 0722.287.596. (30126)

Vând combine de recoltat porumb pe un rând și două rânduri, marca Zmaj și Sanpeter. Telefon 0038.113.661.534. (Ag. Nădlac, 65).

Vând 25 oi în Arăneag. Telefon 371.531. (38378)

Vând foarte ieftin următoarele obiecte în stare de funcționare: frigider, mașină de spălat, televizor alb-negru, ușă lemn tapițată de bloc. Telefon 0257/233.008. (38394)

Vând termotecă nouă în cutie „Termo Amico" PA 4 V. 32 cu pompă de recirculare. Mașină Dacia 1300, cu 93.000 km parcurși în stare foarte bună. Compresor capacitate 50 l. Telefon 234.243 după orele 17,00. (38405)

Vând în Ghioroc, mobilă second-hand, import Germania, calitate. Preț avantajos. Telefon 0257/461.374, 0724.440.212. (38408)

Vând masă masaj 3.000.000, pat reflexoterapie 6.000.000, profesionale. Telefon 0724.442.686. (38407)

Vând vacă cu lapte, la prima lactație, gestantă în luna a 4-a. Informații telefon 263.665 după ora 17,00. (38430)

Vând cărămidă din demolări și piatră de codru. Telefon 284.527. (38439)

Vând garaj, str. Banu Mărăcine, 2000 Eu. Telefon 0744.784.910. (38454)

Vând ȚEAVĂ NEAGRĂ instalații 1/2" țol - 39.000 lei/, 3/4" țoli - 52.000 lei/m; 1" țol - 74.000 lei/m; 1 1/2" țoli 100.000 lei/m; 2" țoli 150.000 lei/m; ȚEAVĂ ZINCATĂ; țeavă pătrată 15 x 15 x 1,5 - 22.000 lei/m 20 x 20 x 1,5 - 28.000 lei/m; 30 x 20 x 1,5 - 36.000 lei/m și alte dimensiuni. Vând TABLĂ ZINCATĂ import Slovacia 0,4 x 1000 x 2000 - 210.000 lei/coală; TABLĂ DECAPATĂ orice grosime 31.000 lei/kg. Telefon 0720.091.980. (38452)

Vând frigider/congelator, casă, ladă frig., vitrină frig, garanție 1 an. Telefon 210.613. (38461)

Vând cameră lemn brad 3.6/4, remorcă 500 kg tip COMPA Sibiu. Telefon 0745.318.864. (Criș, 550)

Vând garaj, zona Micălaca 700. Telefon 0726.310.683. (38469)

Vând BOLȚARI VIBROPRESAȚI, 300x250x200, 16.300/ buc., MC 1.100.000. Telefon 0788.578.017; 281197. (38475)

Vând 200 de Ol. LIPOVA, telefon 0744.873.982. (Ag. Lipova, 401)

Vând STRUȚ mascul pentru reproducție sau sacrificare. Telefon 388196. (Ag. Lipova, 406)

Vând pătuț + saltea pentru copil. Telefon 242100; 0726.546.198. (38507)

Vând tocătoare tulei, semănătoare păioase, cositoare rotativă, plug 2-3 capuri (toate germane). Informații telefon 534133; 0740.904.656. (Ag. UTA, 1526)

Vând vacă după prima fătare, 20 litri lapte pe zi. Telefon 0740.451.907. (Ag. UTA, 1531)

Vând plug 3 capuri, simplu, combinator cu tăvălugi, plug cu 2 capuri, reversibil, tractor de 45 cai, austriac. Telefon 534378; mobil 0721.346.094. (Ag. UTA, 1532)

Vând obărfreză, șlaif, mașină multiplă 24 capuri. Telefon 0722.226.403. (38516)

CUMPĂRĂRI TERENURI IMOBILIARE

Cumpăr apartament, garsonieră, indiferent zonă, etaj, probleme. Telefon 0744.542.931, 279718. (38195

Cumpăr teren agricol, zona Sânleani - Livada, 1-3 ha, sau la ieșire din Grădiște. Telefon 0722.344.621. (38324)

CUMPĂRĂRI DIVERSE

Cumpăr calorifere fontă, pene vechi și noi. Telefon 0741.435.116, 214581. (38127)

Cumpăr mărci germane. Telefon 240990, 0721.512.555. (37611)

Cumpăr butelie aragaz 600.000, mașină spălat Albalux 500.000. Telefon 277.282. (37948)

Cumpăr grâu, porumb, soia și floarea soarelui. Telefon 0745.037.225. (38355)

Cumpăr grâu panificabil. Telefon 0746.408.119. (37024)

Cumpăr fier vechi, calorifere, baterii motoare electrice defecte și pene. Telefon 0746.414.369. (38376)

Cumpăr calorifere de la 20.000 la 30.000 lei și pene. Telefon 0747.795.424. (38462)

(Continuare în pagina 17)

☛ (Urmare din pagina 16)

LOCURI DE MUNCĂ

SC AURCOMP angajează SECRETARĂ. Telefon 0740.289.544. (38349)

ASTRA NOVA SECURITY angajează urgent, în condiţiile Legii 333/2004, ŞEF OBIECTIV, ŞEF TURĂ, AGENŢI PAZĂ pentru obiective deosebite, salarizare atractivă. Informaţii la telefon 0213030237, 0213030317, 0788.484.426, 0788.484.425. (f. 3712558)

Societate comercială angajează SUDORI - TĂIETORI, AUTOGENI. Informaţii suplimentare la telefon 254.251. (37981)

Restaurantul OLYMPIA din Nădab, angajează OSPĂTARE, salarii între 5.000.000 - 8.000.000 lei. Telefon 0788.652.789. (UTA 1514)

Angajăm ELECTRICIAN AUTO, cunoştinţe electronică. Salariu atractiv. Telefon 0723.575.905. (38222)

COBRA SECURITY angajează AGENŢI PAZĂ. Telefon 283608; 0744.342.640. (37969)

FAMIRO PARTENER ORANGE angajează PERSONAL VÂNZĂRI pentru noul magazin Orange în Arad. exclus part time. Experienţa constituie avantaj. C.V.-urile prin fax la 0248/510075 sau email office@famiro.ro. (37704)

EURO-JOB caută TÂMPLARI, CURIER(Ă), MANIPULANŢI, VÂNZĂTOR(OARE) PRESĂ/MAGAZIN TEXTIL, CROITORESE, ANALIST PROGRAMATOR, OSPĂTARE. Telefon 0257/228.090. (371625)

Angajez BARMANI CALIFICAŢI şi OSPĂTARE pentru cafenea-bar. Telefon 0723.489.231. (38321)

CONS VEST angajează ZIDARI, ZUGRAVI. Plata acord. Telefon 270.046; 0744.556.686. (38345)

TOP SECURITY Arad, P-ţa Sârbească 1, telefon 281410, 280228, angajează PERSONAL PAZĂ. (38351)

COMPANIE DE CURIERAT INTERN, angajează CURIER pentru Arad. Cerinţe: domiciliul stabil în Arad, posesor autoturism propriu. Responsabilităţi: preluarea/livrarea comenzilor la solicitarea clienţilor. Se oferă: salariu motivant, telefon mobil, acoperirea cheltuielilor de întreţinere auto. Cei interesaţi pot trimite CV-urile la fax nr. 0256/281.484. (f.)

FIRMĂ DE CURĂŢENIE angajăm PERSONAL pentru curăţenie. Telefon 0256/450.478, 0745.290.296. (f)

SC MASE PLASTICE angajează PERSONAL în vederea calificării. Se oferă: salariu în funcţie de realizări, bonuri de masă, 25% spor de noapte, decontare abonamente pentru persoanele din zonele rurale. CV se vor depune personal. Telefon 288985, 287101. (38054)

Societate comercială angajează LĂCĂTUŞ, TÂMPLAR şi MUNCITORI necalificaţi. Informaţii telefon 250.853. (37993)

ARCOOM SCM Arad, str. Cloşca 8, telefon 255.889 angajează pentru Arad şi Curtici CONFECŢIONERE. Oferim: salarizare atractivă, tichete de masă, lucrul într-un schimb, decontarea transportului interurban şi parţial urban. Cerinţe: îndemânare, seriozitate, disciplină, lucru în echipă. (38031)

SC angajează AGENT VÂNZĂRI, cunoscător a unei limbi străine de circulaţie internaţională, posesor carnet categoria B, stagiul militar satisfăcut, liceu sau facultate terminată. Informaţii telefon 0257/214940; 0257/281590 sau la sediu str. Andrei Şaguna 122. (37703)

Angajez VÂNZĂTOARE între 30-50 ani. Informaţii telefon 0722.748.670. (38392)

CÂŞTIGURI SUPLIMENTARE sau o NOUĂ CARIERĂ. Telefon 0746.556.665. (38398)

Angajez CONDUCĂTOR AUTO categoriile C+E. Telefon 0744.784.426. (38397)

Angajez BARMAN-OSPĂTAR. Telefon 0722.899.099. (38401)

BIROU CONSULTANŢĂ proiectare-construcţii angajează ABSOLVENTĂ 2005 liceu/facultate, fără carte de muncă, bună operatoare PC. CV la fax: 212.343. (38402)

SOCIETATE COMERCIALĂ DE DISTRIBUŢIE angajează ŞOFERI cu minim 1 an experienţă în distribuţie produse alimentare. Se cere CV + caracterizare de la ultimul loc de muncă. Telefon 0257/270.618; 0788.271.043, orele 10,00 - 13,00. (38413)

Angajăm: VOPSITORI, TINICHIGII, SPĂLĂTORI AUTO, ŞOFERI TAXI. Relaţii telefon 227.056. (38415)

BURSA MUNCII SRL angajează: VÂNZĂTORI, ASISTENT MARKERTING, SECRETARĂ, ŞOFERI (B, C, D, E), AGENŢI COMERCIALI, INSPECTORI ASIGURĂRI. Telefon 253.834, 0740.872.601. (38431)

Angajez BARMANĂ. Telefon 289060 între orele 10,00 - 13,00 sau 0746.936.039. (38433)

Angajăm ZIDARI, ZUGRAVI, plata acord. Telefon 213.410. (38440)

Angajăm AGENŢI(E) IMOBILIARI, condiţii avantajoase. Telefon 0721.752.340. (38449)

Angajăm FEMEI pentru ajutor la BUCĂTARIE (Restaurant) TELEFON 338.555; 0723.566.416. (38463)

Companie româno-austriacă angajează PERSOANE TINERE, dinamice, cu abilităţi bune de comunicare şi negociere pentru postul de CONSULTANT FINANCIAR. Experienţa în domeniul vânzărilor constituie avantaj. C.V. se trimite la 0257.257.409. Informaţii 0727.500.005. (38255)

Angajez DISPECER TRANSPORT INTERNAŢIONAL. Telefon 0257/228545. (38467)

Angajez SPĂLĂTORI AUTO serioşi. Telefon 0257/258595; 0740.116.179. (38470)

Angajăm ŞOFER, salar atractiv. Informaţii pe strada Crângului nr. 2. (38479)

Angajez BARMANE - OSPĂTARE şi FEMEI DE SERVICIU. Telefon 0723.346.529; 0742.014.003. (38480)

SC INTERITAL JOB SRL, recrutează FEMEI pentru lucru în ITALIA, contract şase luni, salarizare avantajoasă. Telefon 0727.130.604; 0722.384.960. (38482)

Angajez BARMANĂ. Telefon 235870 sau 0726.236.995; merită văzut localul! (38485)

BAR ULTRACENTRAL, angajează urgent OSPĂTARE, cu sau fără experienţă. Telefon 0721.514.870. (38489)

Angajez FEMEIE pentru DEZOSAT, salar 6.000.000. Telefon 0745.825.955. (38489)

Oferim O NOUĂ CARIERĂ, venituri avantajoase, program flexibil. Telefon 0743.893.209. (38498)

MAGAZIN PEŞTE VIU, MIORIŢA, angajează VÂNZĂTOARE. Telefon 0723.289.359. (38508)

SOCIETATE DE CONFECŢII COPII angajează PERSONAL CALIFICAT cu experienţă în domeniu, în meseriile: CONFECŢIONERĂ, MECANIC maşini de cusut. Salarizare atractivă, bonuri de masă, transport gratuit. Relaţii la telefon 0257/217105; 0722.679.918, după ora 15. (f.)

Angajez SPĂLĂTORI AUTO, cu experienţă, str. Brâncuşi 4. Telefon 0744.624.105. (Ag. UTA, 1528)

SC angajează BRUTARI şi PATISERI cu sau fără experienţă şi PERSONAL pentru FELIAT PÂINE. Se oferă salar atractiv + bonuri de masă. Informaţii la telefon 0357/408105. (Ag. UTA, 1535)

SC angajează VÂNZĂTOARE PRODUSE de PANIFICAŢIE. Telefon 0357/408105. (Ag. UTA, 1535)

Angajez BARMANĂ-OSPĂTARĂ, VÂNZĂTOARE magazin Tuning auto; pentru formare: COSMETICIAN AUTO, VULCANIZATOR DEPANATOR. Telefon 0721.022.466. (38533)

PRESTĂRI SERVICII

SPARGEM BETON, orice fel de DECUPĂRI, STRĂPUNGERI. etc. Telefon 0740.289.544. (37721)

AUTOMATIC SERVICE repară MAŞINI SPĂLAT, garanţie 1 an. Telefon 259.146; 0357/401.569; 0744.241.398. (37808)

ŞCOALA ŞOFERI col. RUSU, B-dul Decebal, Nr. 18. Telefon 283.696 face înscrieri. (38293)

REPARĂM TELEVIZOARE la domiciliul clientului. Telefon 0743.706.080; 0720.090.600. (38263)

Eefectuez TRADUCERI AUTORIZATE; meditez limba franceză. Telefon 0257/264.169, 0740.696.703. (38241)

SILDOR PROD
vânzări, montaj, reparaţii: VITRINE, CAMERE FRIGORIFICE şi AER CONDIŢIONAT. Telefon service: 0257-349121, sediu: 0257-270622. (c.)

ŞCOALA ŞOFERI CARMEN ABCDE, serie nouă, Victoriei 66. Telefon 255.445. (37722)

Executăm TENCUIELI, GLETUIELI, ZUGRĂVELI, MANSARDĂRI RIGIPS, REPARAŢII ACOPERIŞURI. Telefon 0740.187.385. (38336)

REPARAŢII: FRIGIDERE, CONGELATOARE, la domiciliu, garanţie 12 luni. Telefon 242670, 0740.081.123. (38365)

PROIECTE SAPARD întocmeşte garantat consultant cu experienţă. Telefon 338.279; 0723.226.590. (37723)

Executăm GARDURI, PORŢI CU LAMELE, FIER FORJAT, inox, instalaţii termice şi sanitare. Telefon 0744/640.121. (38441)

Executăm lucrări construcţii: TENCUIELI, RIGIPS, FAIANŢĂRI, PARCHET melaminat. Telefon 0745.936.218. (307)

INSTALATOR AUTORIZAT execut INSTALAŢII SANITARE, încălzire, canalizare. Telefon 275390, 0746.197.929. (Ag. UTA, 1534)

IZOTERA execută IZOLAŢII ACOPERIŞ, plata şi în rate. Telefon 275077 sau 0721.819.876. (Ag. UTA, 1529)

Execut: GLETUIRI, ZUGRĂVELI, FAIANŢĂRI, GRESIERI, PARCHET MELAMINAT. Telefon 0357/419992; 0741.964.277. (Ag. UTA, 1527)

DIVERSE

Restaurant KAVIAR - Bucătărie românească şi internaţională, preparate din peşte şi nu numai. Telefon 210.119. (c.1121)

CATERING EXPRES - Vă oferim masa de prânz la sediu - domiciliu. Meniuri de calitate, preţuri negociabile. Telefon 212.339; 0720.000.751. (c. 1121)

Ofer valută avantajos 8 luni, 1 an direct! Informaţii telefon 0257/279512; 0726.842.692. (37753)

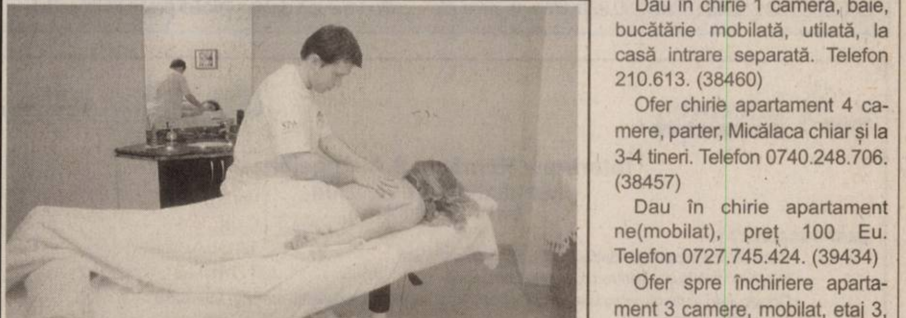

CURS MASAJ, REFLEXOTERAPIE, diplome stat, 2.000.000 lei. Telefon 250.220; 0724.442.686. (37674)

Pierdut PORTMONEU în zona POŞTA MARE. Găsitorului RECOMPENSĂ BANII din portmoneu. Sunaţi la telefon 0257/234736; 0721.862.440. (38501)

Restaurantul „ROBERTO" organizează la preţuri minime: NUNŢI, BOTEZURI. Telefon 0722.348.103. (Ag. UTA, 1536)

CITAŢII

Se citează pârâtul PĂSCUŢ VASILE, cu domiciliul necunoscut, în proces cu reclamantele CRAŞOVAN MARIA FELICIA şi COJOCARU FLORICA, pentru uzucapiune, cu termen de judecată la 17 noiembrie 2005, ora 9, la Judecătoria Lipova. (38492)

TURISM

DOUBLE T - TRANSPORT PERSOANE, autocare 4 stele, cu preţuri începând de la GERMANIA 49 E, ELVEŢIA 90 E, SPANIA 110 E dus-întors, AUSTRIA 43, ITALIA 100 E. Rezervări lângă Biserica Roşie. Telefon 0257-250.230; 0745.475.750. (37684)

SCHIMBURI

Schimb apartament 1 cameră, 60 mp, ultracentral cu teren intravilan în Arad. Telefon 0722.344.621. (38324)

ÎNCHIRIERI

Închiriez două SPAŢII COMERCIALE, super amenajate, 80 mp şi 85 mp. Telefon 0722.227.450. (37773)

Ofer SPAŢIU COMERCIAL AMENAJAT ULTRACENTRAL pentru închiriat, 75 mp. Telefon 0722.344.810. (37905)

Ofer spre închiriere apartament 2-3 camere, telefon 0724.347.972. (38151)

Primesc în gazdă elevă-studentă (lângă Facultatea Aurel Vlaicu). Telefon 261.839. (38143)

Închiriez apartament 3 camere, Fortuna, etaj II, 100 Euro/lună + 200 Euro garanţie. Informaţii 0257/256.291. (38322)

Închiriez garaj metalic nou, zonă centrală, str. Crişan nr. 14. Telefon 0726.213.642, între orele 15-18. (38342)

Închiriez casă mobilată, 2 camere Vlaicu, 150 Eu. Telefon 0744.589.950. (383357)

Dau în chirie apartament 1 cameră mobilat modern cu data de 1 noiembrie chirie 130 Eu/lună. Telefon 259.090, 0722.349.092. (37915)

ÎNCHIRIEM (VINDEM) TEREN 3.200 mp, cu CONSTRUCŢII (HALĂ, MAGAZIE, APARTAMENT 3 CAMERE, drum acces asfaltat, curent, apă). Telefon 289060, 0722.542.103. (37943)

Închiriez apartament 2 camere Peneş Curcanul, Eminescu (pretabil activităţi comerciale). Telefon 0744.589.950. (38357)

ÎNCHIRIEM (VINDEM) SPAŢII parter, zona 300, 403 mp, Poetului, COMERŢ, PRODUCŢIE, SEDIU FIRMĂ cu posibilităţi extindere pe verticală. Telefon 0257/289060, 0722.542.103. (37943)

Închiriez (ofer) HALE 150 mp, trifazic, acces TIR, înălţime 5 m. Telefon 0721.266.911. (38002)

Închiriez (ofer) VILĂ DE LUX, mobilată. Telefon 0744.798.000. (31411)

Complexul COMETA închiriază platformă betonată de 8000 mp lângă Piaţa Obor; închiriem STANDURI, GHERETE şi MESE, la preţuri promoţionale. Informaţii telefon 0740.043.135. (Ag. UTA, 1433)

TOLEDO închiriază SPAŢIU COMERCIAL zona UTA, climatizat, suprafaţa - 600 mp., compartimentabil birouri sau sediu bancă. Telefon 275.375; 0744.208.040. (37624)

Închiriez APARTAMENT PARTER, suprafaţa 182 mp, central, numai pentru Bănci. Telefon 0744.798.000. (31416)

ARCOOM SCM Arad, str. Cloşca 8, telefon 255.889 sau 256.919 închiriază: SPAŢIU COMERCIAL în Arad, Calea 6 Vânători nr. 15-17, bl. V 1-3, parter, compus din 52 mp. magazin, 19 mp. magazie, 5 mp. grup social şi 47 mp. şopron metalic. SPAŢII DE PRODUCŢIE ŞI DEPOZITARE în Arad, str. Eftimie Murgu 78, în suprafaţă de 476 şi 198 mp. (38031)

ÎNCHIRIEZ/VÂND HALE METALICE cu 1,5 Euro + TVA cu suprafeţe între 50 - 1000 mp, cu acces auto, CFR + toate utilităţile pe 6 Vânători. Telefon 0722.249.470. (38298)

Caut coleg de apartament, apartamentul este central. Telefon 0743.494.297. (38377)

Închiriez apartament 3 camere, zonă centrală, sau primesc în gazdă. Telefon 228.857. (38381)

Dau în chirie cameră mobilată, intrare separată, pentru o singură fată. Telefon 283.129. (38391)

Închiriez pentru birouri, casă mare, tip vilă, etaj + mansardă, modern amenajată, zonă foarte bună. Telefon 0722.671.864. (38432)

Dau în chirie casă cu grădină Aradul Nou. Telefon 0744.546.579. (38434)

Închiriez apartament, 2 camere, zona 300, superamenajată - termotecă şi mobilat - 200 Eu., negociabil. Telefon 0746.010.218. (38435)

Închiriez apartament 2 camere, str. M. Eminescu. Telefon 0743.621.032. (38455)

Dau în chirie 1 cameră, baie, bucătărie mobilată, utilată, la casă intrare separată. Telefon 210.613. (38460)

Ofer chirie apartament 4 camere, parter, Micălaca chiar şi la 3-4 tineri. Telefon 0740.248.706. (38457)

Dau în chirie apartament ne(mobilat), preţ 100 Eu. Telefon 0727.745.424. (39434)

Ofer spre închiriere apartament 3 camere, mobilat, etaj 3, lângă Hotel Astoria, termen lung. Telefon 0723.698.812. (38468)

Închiriez (ofer) apartament 3 camere, mobilat, în Vlaicu. Telefon 0744.850.648. (38483)

Dau în chirie apartament 2 camere mobilate, Vlaicu, Micălaca, 100-150 Euro. Telefon 0726.289.694. (38499)

Dau în chirie apartament 2 camere, mobilat + termotecă, Milea, 150 Euro. Telefon 0726.289.694. (38499)

(Continuare în pagina 19) ☛

SC ROSKO TEXTIL SRL

este unul dintre cei mai importanți investitori din județul Arad cu sediul în Zona Liberă Curtici, societatea face parte dintr-un mare concern care are ca obiect de activitate producția de lenjerie intimă.

Societatea are disponibilă următoarea poziție :

MUNCITOR CROI

CERINȚE :
- Studii - școala profesională în domeniul textil sau Liceul
- Persoană dinamică, organizată;
- Abilități de comunicare și lucru în echipă;
- Disponibilitate de lucru în 3 schimburi

SOCIETATEA OFERĂ:
- salarii atractive si tichete de masa
- transportul este gratuit
asigură asistență medicală permanentă

PERSOANELE INTERESATE vor depune un CV și scrisoare de intenție la adresa de e-mail eila@eu.saralee.com sau fax-0257/208.602, 208.601 până cel târziu în data de 28.10.2005. Informații suplimentare la tel. 0257/208.626; 0257/208.676 departament Resurse Umane.

PENTRU INFORMAȚII SUPLIMENTARE sunteți rugați să sunați la numerele de telefon 0257/208.626, 0257/208.627, 0257/208.676; 0742.106.075, 0722.326.389.

(com./10.2005)

---

electrica s.a.

S.C. Electrica Banat S. A. - Sucursala Arad

INVITĂ firmele autorizate și avizate de către Agenția de Protecție a Mediului pentru colectarea deșeurilor la sediul firmei din Arad, Bd. Iuliu Maniu nr. 65-71, în vederea depunerii ofertei pentru achiziția de materiale/deșeuri feroase și neferoase.

Caietul de sarcini precum și alte informații pot fi obținute la telefon 0257-205.756.

OFERTELE pot fi depuse în plic sigilat la sediul societății până în ziua de luni, 31 octombrie 2005, ora 10,00.

SELECȚIA OFERTELOR va avea loc în data de 31 octombrie 2005, ora 13,00. (com./10.2005)

MEGASTIAN s.r.l.

parchet laminat
7 mm clic
de la 19,5 RON (mp)
gresie și faianță
tavane polistiren
lambriuri
MDF și PVC
cabine duș
accesorii
pentru baie

Strada Andrei Șaguna nr. 120
tel/fax 0257 / 285.157

(6789473)

MATERIALE DE CONSTRUCȚII

- țigle tip Macon 239.000 lei/mp/10 buc.
- cahle teracote - 5.600.000 lei/buc.
- BCA, polistiren, vată minerală, var, ciment, plăci azbociment

S.C. BRIDGE SRL
LOC. PECICA NR. 1526 INF. 0744-812.518

Transport gratuit la domiciliu peste 5 to. (6789504)

Super ofertă

Consiliul Local al comunei Șofronea

cu sediul în comuna Șofronea nr. 187, jud. Arad

ORGANIZEAZĂ LICITAȚIE PUBLICĂ DESCHISĂ pentru concesionarea terenului PD, situat în comuna Șofronea, în suprafață de 6,00 ha, înscris în CF 0075 Șofronea, cu destinație de zonă de agrement și de turism.

Termenul de concesionare este de 49 de ani.

ACTELE DOVEDITOARE privind calitățile și capacitățile cerute ofertanților sunt cele menționate în caietul de sarcini și în instrucțiunile pentru ofertanți.

TERMENUL DE PRIMIRE a ofertelor: 15 noiembrie, ora 12. DESCHIDEREA OFERTELOR se va face în data de 16 noiembrie, ora 10, la Primăria comunei Șofronea.

- Ofertanții rămân angajați prin termenii ofertei lor pe o durată de 60 de zile.
- Documentele licitației pot fi studiate și achiziționate la secretariatul Primăriei comunei Șofronea.

INFORMAȚII SUPLIMENTARE LA TELEFON 0257-416.100.

Primarul comunei - Băbău Ioan *Secretarul comunei - Costea Mihaela* (com.1670/2005)

S.C. Mediagraf S.A.

ANGAJEAZĂ
TIPOGRAF
SALARIU ATRACTIV
VINDE UTILAJE TIPOGRAFICE

Strada Feleacului FN, orele 8⁰⁰-15⁰⁰
TELEFON 250.902

Clubul Presei

Rezervări și informații la telefoanele 280.989 sau 0745.272.111

NUNȚI BOTEZURI
PETRECERI DE MAJORAT
BANCHETE

S.C. Metro Cash & Carry Romania SRL

cu sediul în Arad, Calea Zimandului nr. 43C, telefon 0257-305.101, fax 0257-305.198

DOREȘTE SĂ OBȚINĂ AUTORIZAȚIE DE MEDIU pentru punctul de lucru din Arad, str. ZIMANDULUI NR. 43 C, unde se desfășoară activitățile cod CAEN 5139, în scopul comerț, producție, având ca principale faze ale procesului tehnologic următoarele: recepționare, înregistrare mărfuri, prezentare și vânzare mărfuri, prelucrare carne și pește proaspăt.

Măsurile de protecție a factorilor de mediu:
Apa: - decantoare, separatoare de grăsimi, separatoare de produse petroliere
Aer: - filtre, ventilatoare
Sol: - platforme betonate, bazine vidanjabile
Gestiune deșeuri: - pubele, colectare de firme autorizate

(6789516)

OBSERVAȚIILE PUBLICULUI formulate în scris/informațiile privind potențialul impact asupra mediului se depun/pot fi consultate la sediul Agenției de Protecție a Mediului Arad, Bd. Dragalina nr. 16, tel. 0257-280.331, tel/fax 0257-280.996, timp de zece zile lucrătoare după data publicării prezentului anunț.

Importator direct de gresie și faianță

PIASTRELLE
Pasiune pentru detaliu

Din 1 Noiembrie ne găsiți la noul sediu 0257/287.630
Calea Romanilor Nr. 30

(c./2005)

Interbrew ROMANIA

Interbrew România S.A. angajează
REPREZENTANT VÂNZĂRI
(pentru județul Arad)

RESPONSABILITĂȚI:
- Dezvoltarea/creșterea vânzărilor din zona de activitate
- Lărgirea distribuției pentru produsele companiei
- Construirea și menținerea unei imagini pozitive și creșterea vizibilității mărcilor Interbrew la punctele de vânzare
- Implementarea la timp și în cele mai bune condiții a activităților promoționale

CERINȚE:
- Carnet de conducere
- Spirit comercial
- Experiență relevantă în FMCG
- Disponibilitate pentru un program flexibil și deplasări în teritoriu
- Domiciliu stabil în județul Arad
- Studiile superioare și cunoașterea limbii engleze constituie un avantaj

Aplică acum pentru:
- Un mediu de lucru dinamic și un pachet salarial motivant
- Acces la programe de training
- Șansa unei cariere de succes într-o companie internațională

Trimite CV-ul tău însoțit de o scrisoare de intenție la Interbrew România S.A. prin fax la nr. 0259/ 476 900, sau prin e-mail la recrutare@interbrew.ro până la data de 31.10.2005.

(com./10.2005)

Hotel Parc MONEASA

Oferă pachete turistice complete la prețuri avantajoase

- o săptămână de refacere7 zile .... 180 RON/pers.
- refacere prin tratament 10/14 zile .... 499/690 RON/pers.
- odihnă la un preț blând 5 zile .... 159 RON/pers.
- săptămâna de miere 7 zile .... 999 RON/2 pers.
- vacanța de toamnă all inclusive 7 zile .... 690 RON/pers.
- week-end de toamnă 2/3 zile .... 109/169 RON/pers.
- o săptămână de toamnă 7 zile .... 339 RON/pers.
- drumeții și relaxare - 6/10 zile .... 295/635 RON/pers.

INFORMAȚII și REZERVĂRI telefoane: 0257-313.231; 0257-212.339; 0722-290.457

(c. 1121/2005)

SC TEXTILE MEDICALE SRL

SOCIETATE franco-română

Arad, str.Cocorilor nr.24/A(Orologerie)

ANGAJEAZĂ CONFECȚIONERE mașini de cusut simple; în vederea formării schimbului II.

SE CERE:
- experiență pe un post similar ;
- seriozitate ;
- spirit de echipă;

SE OFERĂ:
- salarizare avantajoasă;
- prime lunare în funcție de performanțele obținute;
- tichete de masă;
- decontare abonamente transport.

INFORMAȚII SUPLIMENTARE :
zilnic între orele 07-15,30 la sediul societății sau telefon : 272100, 274200.

(com./10.2005)

(Urmare din pagina 17)

Primesc fete în gazdă, zona UTA, clădire nouă. Telefon 0722.348.103. (Ag. UTA, 1536)

Căutăm SPAȚIU în MAGAZIN, ultracentral (5-6 mp), comerț bijuterii. Telefon 0740.072.713. (38512)

Căutăm spre închiriere SPAȚIU ultracentral, 15-25 mp (comerț bijuterii). Telefon 0740.072.713. (38512)

PIERDERI

Pierdut legitimație gratuită tramvai, eliberată de CTP Arad, pe numele Matei Nicolae. O declar nulă. (38385)

Pierdut certificat de înmatriculare și anexa firmei „CLINICA VETERINARĂ, DOCTOR WILI GLASER SRL" emis de ORC Arad sub nr. J02/1251/2004 CUI 16603423. Îl declar nul. (38404)

Pierdut agreere taxi, seria ARTZ 1056, pe numele Mak Adrian Romulus. O declar nulă. (Ag. UTA, 1525)

✝ DECESE ✝

Anunțurile de deces se publică gratuit !

Cu adâncă durere, anunțăm încetarea din viață a iubitului nostru soț și tată **AURELIAN ALBIȘ.** Înmormântarea va avea loc, miercuri 26 octombrie 2005, la Cimitirul Eternitatea. Dumnezeu să-l odihnească în pace. Soția STELA și fiica MIHAELA.

A încetat din viață, după o lungă și grea suferință cel care a fost mentorul și antrenorul de box al A.S. Motorul Arad **STĂNESCU SERGIU** un tată, frate, unchi, socru, bunic bun și iubitor, să-i odihnească Dumnezeu sufletul în pace și liniște. Înmormântarea va avea loc azi, 25 octombrie 2005, ora 13, la Cimitirul Eternitatea (UTA). Familia îndoliată STĂNESCU.

Cu adâncă durere, anunțăm încetarea din viață a celui care a fost soț, tată, socru și bunic

MACAVEI PETRU

în vârstă de 67 ani, pensionar "Tricoul Roșu" Arad. Înmormântarea va avea loc marți, 25 octombrie 2005 orele 13,00 de la domiciliul din Arad, str. Oituz nr. 24 la Cimitirul Pomenirea. Nu te vom uita niciodată! Dormi în pace suflet blând. Soția LENUȚA și copiii SORIN și CODRIN cu familia.

Cu adâncă durere în suflet, anunțăm încetarea din viață, la vârsta de 84 de ani, a celui care a fost locotenent colonel în rezervă **DUMITRIU PAUL,** veteran de război. Înmormântarea va avea loc miercuri, 26 octombrie 2005, ora 14, de la Capela Cimitirului Micălaca. Familia DIMITRIU.

Cu adâncă durere în suflet anunțăm decesul iubitului nostru bunic, soț și tată iubitor

GURAN GHEORGHE,

în vârstă de 92 de ani. Dumnezeu să-l odihnească în pace! Înmormântarea va avea loc miercuri, 26 octombrie, ora 14, la Cimitirul Eternitatea. Familia îndoliată.

Cu nemărginită durere anunțăm decesul iubitei mame, soacre și bunici, **CĂLINA CHEREJI.** Înmormântarea va avea loc azi, 25 octombrie 2005, ora 11, de la Capela Cimitirului Eternitatea. Fiica ADRIANA, ginerele IOAN și nepoata CĂLINA.

Cu adâncă durere anunțăm încetarea din viață a iubitului nostru tată și bunic, **STANESCU SERGIU CONSTANTIN,** în vârstă de 78 de ani. Înmormântarea va avea loc azi, 25 octombrie 2005, ora 13, la Cimitirul UTA Arad. Familia îndoliată.

Acum, când aveam atâta nevoie de tine, ne-ai părăsit să te înalți la Ceruri, iar noi te vom conduce pe ultimul drum, **ICA TODINCA.** Înmormântarea va avea loc azi, 25 octombrie 2005, la Șimand. Tata, fiica CAMELIA cu soțul GABRIEL, nepoatele BIANCA și BEATRICE.

Aducem un ultim omagiu celui care a fost **MÜLER IOAN,** de 72 ani. Înmormântarea va avea loc azi, 25 octombrie 2005, la ora 15.30, în GERMANIA. Familiile MÜLER și DRĂGOI. (Ag. Lipova)

La vârsta de 80 ani, DOMNUL a trecut-o la odihnă pe cea care a fost **DIVINYI ANNA,** născută ERSEK, soră, cumnată, mătușă. Înhumarea va avea loc de la Capela Eternitatea, azi, 25 octombrie 2005, ora 15. Odihnește-te în pace, NUȘI! Familia îndoliată.

✝ CONDOLEANȚE ✝

Un ultim omagiu celei care a fost vecina noastră **HALIC LUCIA.** Sincere condoleanțe familiei îndoliate MOROVAN EUGEN. (38399)

Suntem alături de LUCREȚIA BALTA în dureroasa despărțire de mama dragă, **BALTA MARIA.** Colegii din DIRECȚIA DE SĂNĂTATE PUBLICĂ ARAD. (38416)

Suntem alături de voi CAME și GABI, în greaua încercare prin care viața v-a supus, pierderea fulgerătoare și prematură a mamei voastre dragi, **ICA TODINCA.** Dumnezeu să o odihnească în pace! Familiile MITROI și UNGUREAN din ȘIMAND. (38471)

Un ultim omagiu pentru cel care a fost **ARDELEAN VASILE** din Șiria. Conducerea Executivă SC „CONSTRUCȚII RUTIERE" SA ARAD. (38426)

Un ultim omagiu pentru cel care a fost **ARDELEAN VASILE** din Șiria. Consiliul de Administrație SC „CONSTRUCȚII RUTIERE" SA ARAD. (38426)

Un ultim omagiu pentru cel care a fost **ARDELEAN VASILE** din Șiria. Din partea colegilor de serviciu de la „CONSTRUCȚII RUTIERE" SA ARAD. (38426)

Sincere condoleanțe familiei la dispariția celei care a fost colega noastră **ICA TODINCA.** Colectivul FILCOM ARAD. (38428)

Regretăm profund dispariția prematură a colegei și prietenei noastre **ICA TODINCA** și transmitem condoleanțe familiei îndoliate. Colectivul FEDERALCOOP ARAD. (38429)

Suntem alături de colegul și vecinul nostru CÂRPACI MANTU în greaua încercare pricinuită de decesul mamei și transmitem sincere condoleanțe. Familiile IOVICI și MUREȘAN. (38436)

Ne exprimăm regretul pentru trecerea în neființă a unchiului drag **PETRICĂ MACAVEI** și adresăm sincere condoleanțe familiei îndoliate. Dumnezeu să-l odihnească. Nepoții TUȚU, TRAIAN, EMILIA și NELU cu familiile. (38459)

Întregul Colectiv al Primăriei și Consiliului Local al comunei Șimand, deplâng fulgerătoarea dispariție a celei care a fost președinta Consum Coop Șimand **TODINCA FLORICA.** Suntem alături de voi CAMELIA și GABI BLIDARU. Bunul Dumnezeu să vă întărească și să vă ajute să depășiți această grea încercare. (Criș, 551)

Consum Coop Șimand anunță trecerea în neființă a celei ce a fost om de o înaltă ținută morală și noblețe sufletească **TODINCA FLORICA** președinte CONSUM COOP ȘIMAND. Vei rămâne veșnic în sufletele noastre. ICA BICA alături de foștii și actualii salariați ai CONSUM COOP ȘIMAND. (Criș, 552)

Cu adâncă durere anunțăm moartea după o lungă suferință a dragului nostru frate, cumnat și unchi **STĂNESCU SERGIU.** Familia MEMET IOAN și IPOLLITO MARIO.

Suntem alături de DELIA, GABI și MARIUS în greaua încercare a despărțirii de soțul și tatăl drag, **CURTEAN MIRCEA.** Familia TĂTARIU. (38484)

Mulțumesc din suflet tuturor prietenilor, colegilor și colectivului de cadre sanitare care au fost alături de noi în momentele grele ce au trecut de la accidentul suferit de soțul meu, **CRISTIAN JIVAN,** și până în prezent. Cu respect și recunoștință, soția GABI și fiica ANDRA. (38497)

În aceste momente grele, când a încetat din viață **CHEREJI CĂLINA,** personalul D.J.A.N. Arad este alături de familia îndoliată POPOVICI. (38514)

Un ultim omagiu colegului nostru **ALEXANDRU CORNELIU MIRCEA.** Dumnezeu să-l odihnească în pace! Colegii de la Centrul Teritorial de Calcul Electronic Arad (SSI RAMSES SA Arad). (38517)

✝ COMEMORĂRI ✝

Cu durere în suflet și lacrimi în ochi, înălțăm o rugăciune către bunul Dumnezeu să odihnească în pace sufletul celui care a fost soț, tată **LUPEIU GHEORGHE SIMION.** Au trecut 3 ani de când a plecat fulgerător la ceruri la numai 44 ani. Dumnezeu să-i dea odihna veșnică și iertare de păcate. Nu te vom uita niciodată. EVA și TIMI. (38132)

Amintim pe această cale tuturor celor care au cunoscut-o, pe scumpa noastră mamă

IULIANA CRIȘAN

din Botfei,

că s-au scurs 10 ani de zile de când ea nu se mai află printre noi: Și pulbere țărână din tine se alege,/ Căci asta e a lumii nestrămutată lege, / Nimicul te aduce, nimicul te reia,/ Nimic din tine-n urmă, nu va rămânea. Nu te vom uita niciodată! Fiica CARTONICA, și nepoții NUȚI, NICOLETA și CAMELIA. (38164)

Se împlinesc 55 de ani de la decesul la vârsta de 26 ani a celui care a fost **TOL GHEORGHE** din Dieci. Dumnezeu să-l odihnească în împărăția sa, fiul GHEORGHE și nora FLORICA LUPȘA. (38379)

Colectivul firmelor MIKY și GIOCONDA aduc un pios omagiu la împlinirea a 4 ani de la trecerea în neființă a celui care a fost un om și un șef deosebit **GORNIC IONEL.** (38390)

Azi 25 octombrie se împlinesc 5 ani de când a plecat de lângă noi **BEDREAG DORINA.** Dumnezeu să te aibă în grijă. Fiul DENIS și nora SANDA. (38421)

Un gând frumos, multe lacrimi, multă durere și o dragoste ce nu va muri niciodată, la trecerea a 4 ani de la despărțirea de cel care a fost cel mai bun soț și tătic de pe pământ

IONEL GORNIC.

Timpul nu poate șterge dorul ce însoțește gândurile noastre clipă de clipă, iar căldura cu care ne-ai înconjurat mereu ne mângâie în continuare sufletele, căci pentru cei ce te-au iubit ești dus departe n-ai murit. Te va plânge veșnic soția MARINELA cu copiii LAURENȚIU și AGATHA. (38389)

O rugăciune, o lumânare aprinsă și multe lacrimi, azi, 25 octombrie la 5 ani la despărțirea de **BEDREAG DORINA.** Dumnezeu s-o odihnească în pace. Mami, tati, sora, cumnata și nepoții. (38421)

✝ S-au scurs 10 ani, respectiv 8 ani 7 luni de când ne-au părăsit **IOVANOVICI ADOLF și MAGDALENA.** Odihnească-se în pace. Nu vă vom uita niciodată. Fiul ADOLF cu soția PAULA și nepoții ANCUȚA, CRISTINA, ADELINA și ANTONIO.

Un gând pios și aducere aminte la un an de la despărțirea de cel ce-a fost profesor **COZMA ZOMBOR.** Vecinii NUȚI și DAN. (38424)

✝ Triste rămân pentru noi aceste zile de toamnă, când în urmă cu 13 ani a plecat pentru totdeauna dintre noi cel care a fost soț și tată **MESSER WALTER.** Dumnezeu să-l ierte și să-l odihnească. Familia. (38448)

Cu tristețe amintim că au trecut 2 ani de la moartea celui care a fost tată și soț **BULBOACĂ GHEORGHE.** S-a dus cu ei sprijinul și mângâierea noastră dar vom păstra în suflet amintirea chipului lui blând. Fiul EUGEN și soția FLORICA din Curtici. (38447)

Se împlinesc 6 luni de când mi-am luat adio de la scumpa mea mamă **ȘOPT VIOARA-LUCIA.** Cât ai trăit te-am iubit, cât voi trăi te voi plânge. Al tău fiu MARIUS. (Ineu, 396)

S-au scurs 6 săptămâni de când draga noastră soție, mamă, soacră și bunică **BOGAȚ FLORICA** ne-a părăsit la doar 57 ani pentru totdeauna și ne-a lăsat cu lacrimi în ochi și durere în suflet. Dumnezeu să te odihnească în pace! Familia îndoliată. Parastasul va avea loc duminică, 30 octombrie 2005, la Biserica Ortodoxă din CURTICI. (38474)

Astăzi se împlinesc 16 ani de la fulgerătorul deces al celui ce a fost copil, soț, tată, frate și cumnat **prof. TOL IOAN (NELU).** Familia veșnic îndurerată! (38487)

O lacrimă pe mormântul tatălui meu ***SCĂRLĂTESCU RADU,*** *la împlinirea a trei ani. Dumnezeu să-l odihnească în pace! Fiica DOINA, în veci nemângâiată.*

✝ SERVICII FUNERARE ✝

RO STYL COMPANY
Servicii Funerare
magazin deschis și noaptea
Arad, str. M. Eminescu 22 (peste drum de Artex)
tel. magazin 214.422,
tel. patron 0744.690.121
firmă care produce și livrează sicrie în toată țara
OFERĂ
- sicrie de la 1.000.000 lei (sicriu adult) până la sicriu model american
- toate articolele necesare pentru înmormântare
- cortegiu, transport în țară și străinătate cu mașini speciale (nu cu microbuze) la prețuri negociabile
GRATUIT
- transport sicriu gol la domiciliu în Arad
SPĂLAT, ÎMBRĂCAT PENTRU DECEDAȚII DIN SPITALE
REDUCERE
10 % din VALOAREA FACTURII clienților care au mai lucrat cu firma noastră
Plata după încasarea ajutorului de înmormântare

IN MEMORIAM „KUKI"
SERVICII FUNERARE COMPLETE
Str. M. Eminescu nr. 4
ÎN CURTE
Tel.: 211.929 - 0723.343.964
www.memoriamkuki.com
MAGAZIN DESCHIS LA ORICE ORĂ
OFERĂ
SICRIE
ACCESORII FUNERARE
TOALETAT-ÎMBĂLSĂMAT
CAPELĂ - Capela Demian
COLACI-COLIVĂ
NOU!!! ÎNCHIRIEM CAPAC SICRIU FRIGORIFIC
GRATUIT TRANSPORTUL sicriului la domiciliu în Arad
REDUCERE 20 % la sicriu clienților care fac toate serviciile cu firma.
TRANSPORT intern și internațional LA CELE MAI MICI PREȚURI
INTERMEDIEM INCINERĂRI
Plata se poate efectua și după încasarea ajutorului de înmormântare.

SRAC ISO 9001 IQNet
SC NOSFERATUM srl
Servicii Funerare
tel. 270.437; 0744/554.874
www.nosferatum.ro
Pachete promotionale cu preturi incepand de la 290 RON + TVA
nou
Pachetul cuprinde: sicriu, respete, cruce, igienizat, imbalsamat, transport local.
Reducere 10% pentru pensionari.
+ cosmetizare, incinerari
+ capela cu circuit inchis
+ organizare de parastase
+ coroane, jerbe, aranjamente florale la pret de producator
+ mari reduceri la transportul intern si international
Str. Ghiba Birta nr.26
(lângă Piata M.Viteazu)

FERESTRE și UȘI PVC cu GEAM TERMOPAN — PROFIL ACTUAL AUSTRIA | JALUZELE VERTICALE ȘI ORIZONTALE
CALITATE AUSTRIACĂ !
LEMN STRATIFICAT CU GEAM TERMOPAN → FERONERIE AUSTRIA! Plata în RATE ! → s.c. PLASTOTHERM s.r.l. Arad
Str. L. Blaga, nr. 23. Tel./Fax. 0257.211.272; 0722.677.100

Magazinele BENDEA

VĂ OFERĂ

- Instalații sanitare
- Gresie Faianță
- Aparate electrocasnice
- Toată gama de instalații sanitare,
- Materiale de construcții, scule
- Materiale pentru amenajări interioare

Cazane Imergaz turbo 24 kw
19.900.000 lei 1990 RON

Mașină Spălat Arctic automată
5.300.000 lei 530 RON

Aparat Aer Condiționat 9000 BTU
8.500.000 lei 850 RON

OFERTA SPECIALĂ GRESIE ȘI FAIANȚĂ calitatea I-a
diferite culori la numai 187.000 lei/mp (TVA inclus)

Gresie și Faianță CELE MAI MICI PREȚURI
SANEX
Toate produsele se comercializează și cu plata în rate

ARAD, B-DUL REVOLUȚIEI nr. 26-38 Telefon 231.853
ARAD, STR. PĂDURII Telefon 228.966
ARAD, STR. L. REBREANU nr. 68 Telefon 250.905

(c.1043/2005)

DACIA Visele devin realitate
LOGAN
O rată lunară de 299 RON
(2.990.000 lei vechi)
pentru orice versiune LOGAN

VERBIȚĂ SRL
Arad, Calea A. Vlaicu nr. 282
Tel.: 0257-275.690
Mob.: 0722.259.423

Dacă vrei să trăiești plăcerea de a conduce noua Dacia Logan sau să vezi cum te-ar putea ajuta în afaceri, vino la show-room-ul din Arad, Calea Aurel Vlaicu nr. 282 și încearc-o. Sigur o vei vrea acasă.

LOGAN Diesel. Îți va schimba viața

(c.1037/2005)

TERMOPLAST
FERESTRE UȘI * PVC
Viitorul obligă ...
Vânzări în rate
Tâmplărie PVC cu noua generatie a profilelor ALUPLAST Germania, cu 3 și 5 camere, feronerie germană
Spațiu de prezentare: Piața UTA , Bl. Z 22 parter !
Rulouri , jaluzele și plase de insecte .
aluplast Sisteme de garduri, porți și balustrade din aluminiu.
TEL 0257 273550 sau 0788 460230; 0788 460231
(c.1019/2005)

DAKON PREȚURI DE LA 369 Euro fără TVA
DARO LOGISTIC S.R.L.
CUMPĂRATI CAZANE PE COMBUSTIBIL SOLID DIRECT DE LA PRODUCĂTOR

SPECIALIȘTII NOSTRI VĂ AȘTEAPTĂ ÎN SHOWROOM PENTRU A VĂ RECOMANDA CAZANUL POTRIVIT CASEI DUMNEAVOASTRĂ
DAKON

DAKON FB Cazan din fontă

DAKON KP PYRO Cazan cu ardere pirolitică

Cel mai mare producător de cazane din Cehia cu o tradiție și experiență de peste 50 de ani, este prezent de 3 ani și în Romania prin:
S.C. DARO LOGISTIC S.R.L.
Produce 120 de tipuri de cazane cu puteri cuprinse între 4 – 3500 kW:
- Cazane pe combustibil solid
- Cazane electrice
- Cazane pe conbustibil gazos și lichid
- Boilere pentru prepararea apei calde menajere
- Echipamente penru centrale termice

DAKON DOR Cazan din oțel

S.C. DARO LOGISTIC S.R.L.
Unic importator marca "DAKON"
ARAD CALEA A. VLAICU Z 27
Tel./fax : 0257- 289733 0357- 407423
(3712466)

OFERTA TOAMNEI LA Selin'S

Cabină duș sticlă 450 lei noi

Centrală FERROLI domicompact 24 KW 2.350 lei noi

Cădiță, sifon baterie lavoar GRATIS TV color diagonală 37cm

IMPORTATOR: radiatoare, robinetărie, cabine duș, mobilier baie.
MAGAZIN DE PREZENTARE: str. Andrei Șaguna, nr 17, **telefon:** 270 808
DEPOZIT: Micălaca 1 Est, Zona Industrială, **telefon:** 216 601
(C.1635/2005)

S.C. AZOMA S.A.
Arad Str. Steagului, Nr.1,
Tel. 0257 288.732, Fax: 0257 288.731

VINDE:

Cazane de încălzit italiene marca LAMBORGHINI folosite pentru încalzirea halelor industriale, puterea termică utilă de 1745 kw.
(C.A.1367/2005)

PIASTRELLE S.R.L. IMPORTATOR DIRECT ITALIA - SPANIA
VINDE
en-gros și en-detail
toate tipurile de gresie și faianță
ARAD, CALEA TIMIȘORII 50 TELEFON 287.630
CALEA RADNEI 198-200 TELEFON 369.133
OFERTA LUNII OCTOMBRIE gresie faianță | 16,9 RON/mp
Nu mai pierdeți vremea, VENIȚI DIRECT LA NOI!
(C.1119/2005)

Fundația Cultural-Umanitară „Henry Coandă”
organizează Cursuri de calificare și inițiere
Autorizate de Ministerele Educației și Muncii
CALIFICARE: cosmetică, tehnician-maseur, coafor, coafor-frizer-manichiurist-pedichiurist
INIȚIERE: cosmetică, coafor, manichiurist, pedichiurist, tatuator, machior, masor. După tehnicile Valmy.
CALIFICARE: vânzător mărfuri alimentare, vânzător mărfuri nealimentare, lucrător în comerț, programator-analist, agent turism-ghid, agent vamal, bucătar, barman, ospătar, operator instalații la extracția, distribuirea și tratarea gazelor.
INIȚIERE: operator introducere, validare și prelucrare date, contabil.
Cursurile sunt recunoscute în țară și străinătate.
Instruire profesională periodică: cursuri de igienă
RELAȚII: tel. 285.295, L-V orele 9-18.
Str. Episcopiei nr. 40-42 (Șc. Gen. nr. 1 M. Eminescu) (c. 1673/2005)

Nuova Ario S.A.
situată în str. Cocorilor nr. 24A, tel. 275.406
ANGAJEAZĂ
OPERATOR baze de date, contabilitate si documente primare
RESPONSABIL CONTABILITATE
(6789513)

S.C. Amatex S.A.
firmă germană cu sediul în Sânleani 375, jud. Arad
producătoare de confecții de tricot pentru copii

ANGAJEAZĂ
Confecționere, cu și fără calificare

SE OFERĂ condiții de muncă la standarde occidentale, transport din Arad asigurat, tichete de masă și salarizare deosebită.

INFORMAȚII de luni până vineri între orele 7,00-15,30, la tel. 270.702, 270.703, 256.618; 0357-101.220. (6789496)

ALPIN SYSTEM
IMPRIMĂRI TEXTILE serie și unicate
Str. VASILE ALECSANDRI nr. 9 mobil: 0744 774 502, 0723 285 350
tel.: 0257 - 214.620, tel/fax: 0257 - 284.736
- PRODUCȚIE TRICOURI, ECHIPAMENT SPORTIV
- STEAGURI și FANIOANE PERSONALIZATE
- INSCRIPȚIONĂRI AUTO, BANNERE
- OBIECTE PROMOȚIONALE
(c.1182/2005)

GABOR PROFILE
ARAD - str. MĂLIN nr. 3
TEL/FAX 0257 349.848
MOBIL 0788 436.841/2
www.gabor-profile.go.ro
PORȚI GARDURI BALUSTRADE
din profile de aluminiu vopsite în câmp electrostatic

S-a terminat cu rugina!
Vânzare în RATE
calitate austriacă, design personalizat, culoarea visată
(1365/2005)

SANPAOLO IMI BANK ROMANIA
VĂ PREZINTĂ
CREDITELE IMOBILIARE
PERIOADA DE CREDITARE PÂNĂ LA 30 DE ANI
DOBÂNDA LEI 8,5 %
Informaţii suplimentare
ARAD, B-dul. Revoluţiei, Nr. 88
TELEFON: 0257 / 308.230

ADEVĂRUL

Cotidian independent Arad

Partenerul întreprinzătorilor care se respectă
s.c. ARIS s.a. Arad
Calea Victoriei 33-35
Fax: 250.675
Tel: 256.488 257.337

6 422225 000018
20 pagini | MIERCURI, 26 OCTOMBRIE 2005 | 70 bani (7.000 lei)
Anul XVII, nr. 4658 | E-mail: adevarul@arad.ro; adv.pub@arad.ro | http://adevarul.arad.ro
Publicaţie auditată de BRAT
Tiraj mediu zilnic vândut: 27 845

Raport despre Europa

Doru Sinaci

În cursul zilei de ieri, liderii Uniunii Europene au prezentat şi dezbătut Raportul de ţară privind România. Nu ne propunem să abordăm concluziile la care au ajuns comisarii continentali în ceea ce priveşte ritmul reformelor de pe malurile Dâmboviţei, deoarece în zilele următoare politicienii aflaţi la putere vor asalta ecranele televizoarelor cu fel de fel de justificări şi îndemnuri la muncă. Dimpotrivă, ne propunem să aruncăm o privire asupra acestei structuri europene - am numit Uniunea Europeană - care în ultimul an a început să scârţâie din toate încheieturile. Lor, comisarilor şi înalţilor demnitari europeni nu le-a făcut nimeni nici un raport în legătură cu activitatea prestată în ultimele luni. Şi asta, în condiţiile în care proiectul Constituţiei europene a căzut la vot, fără drept de apel, în două ţări membre ale Uniunii. Cum de s-a ajuns aici? Vom vedea în cele ce urmează...

După Revoluţia Franceză din 1789 şi după marea aventură continentală a lui Napoleon, care i-a urmat, toată organizarea tradiţională a Europei a fost dată peste cap. În consecinţă, împăraţii, regii, prinţii şi marea nobilime europeană convoacă la Viena un Congres pentru a restaura dreptul legitimităţii dinastice, drept aruncat la gunoi de reovluţionarii europeni.

Congresul vienez din 1815 este prima mare reuniune europeană din istoria continentului: două sute treisprezece delegaţii oficiale, cincisprezece membri ai familiilor domnitoare, peste două sute de prinţi de tot felul... Până în iunie 1815 (aproape un an de zile) în capitala Habsburgilor dineurile, recepţiile, balurile mascate sau vânătorile de proporţii se succed unele după altele, fără întrerupere. „Congresul nu merge, dansează" - exclama încântat octogenarul prinţ de Ligné, care va păti cu viaţa participarea prea aprigă la distracţiile vieneze.

(Continuare în pagina 6)

Proiect pentru Satul Turistic Sălăgeni

Această poză - pe care am mai publicat-o - este pentru prima dată pusă în lumina culorilor. Frumuseţea ei naturală vorbeşte de la sine...

Aşezat pe platforma unuia dintre dealurile dispuse în alternanţă cu văile, într-un spaţiu mioritic, satul Sălăgeni (aceasta pare să fie denumirea corectă) este atestat documentar încă de la 1500, când turcii au ajuns în zonă după expansiunile Imperiului Otoman spre Europa Occidentală. De la ei a rămas până astăzi un loc de pământ cunoscut sub denumirea „La Turcu". În urmă cu patru, cinci secole, satul nu era o aşezare propriu-zisă, cu case adunate într-un singur loc şi cu uliţe, precum este astăzi, ci doar un crâng de case risipite la distanţe de zeci, poate sute de metri, fiecare ridicată pe pământul proprietarului de pământ. Aşa se explică denumirile de locuri, mai exact de suprafeţe agricole din jurul satului, cum ar fi: Babuţasca, Moaţa, Spinii Iorghii, Marişeştiuri, Ţarţăştiuri, Dealul Veţii etc.

Ştefan Tabuia
Foto: Şt. Matyaş

(Continuare în pagina 8)

În condiţiile în care preţul tonei de gunoi e cel mai mare din ţară

ASA operează fără autorizaţie de mediu

Deponeul ecologic - o afacere rentabilă

Despre deponeul ecologic pe care ASA International Environmental Services GmbH l-a făcut la Arad, „Adevărul" a scris în nenumărate rânduri. Astăzi, din nou, vom face referiri clare la afacerea pe care austriecii de la firma amintită au demarat-o în Arad, în contextul în care preţurile pe care le practică în vederea îndeplinirii contractului cu Consiliul Local al Municipiului Arad sunt cele mai mari din ţară. Aşadar, să constatăm cu toţii care este situaţia în care se găseşte firma ASA International şi, mai ales, deponeul ecologic despre care, la vremea respectivă - în mandatul primarului pesedist Dorel Popa - se spunea că este o investiţie excepţională. Lucru pe care, referindu-ne la investiţie, nu-l contestăm, însă suntem obligaţi să scriem adevărul în privinţa prezentului şi viitorului legat de acest aspect.

A. Olteanu
Foto: Şt. Matyaş

(Continuare în pagina 13)

Adio, Parktronic!

● Contractul dintre Primărie şi Belsirim Automotive va fi reziliat

Dorită de mai toţi arădenii, promisă de primarul Gheorghe Falcă, în campania electorală, desfiinţarea Parktronic a devenit realitate.

În cursul unei întâlniri consultative care a avut loc ieri, între consilierii locali (mai puţin cei ai PSD) şi reprezentanţi ai firmei Belsirim Automotive, s-a hotărt rezilierea contractului care reglementa sistemul de parcare în municipiul Arad. Detaliile privind rezilierea sunt studiate, acum, de juriştii celor două părţi, urmând ca în cel mai scurt timp să se stabilească valoarea despăgubirii pe care Primăria Arad va trebui să o acorde firmei Belsirim pentru o parte a investiţiei. E foarte probabil ca valoarea de reziliere să se achite în rate.

„Administraţia e interesată să rezilieze contractul cu Parktronic, care a fost un contract agresiv pentru arădeni şi păgubos pentru Primărie. Dorim, în faza următoare, să administrăm noi un sistem de parcare care să reglementeze staţionarea pe calea de rulare şi care să aducă venituri doar municipalităţii, doar administraţiei" - ne-a declarat primarul Aradului, Gheorghe Falcă.

Despre noul sistem de parcare pe care îl pregăteşte administraţia locală vom putea vorbi doar după ce se va încheia definitiv capitolul Parktronic.

Diana Duţu

ABONEAZĂ-TE la ADEVĂRUL
PENTRU CA TU SĂ FII BINE INFORMAT!
Abonamente se pot face atât la factorii poştali, cât şi la oficiile poştale din fiecare localitate.
Preţul abonamentului este de 100.000 lei/ 10 lei noi

Piaţa SPITALULUI bl. 1 D PARTER Tel./fax 253.868
UŞI METALICE INTERIOR
Ofertă de la 3.900.000 lei

Meditația zilei

„Bărbații păcălesc femeile tot atât cât păcălesc și ele bărbații."
(Al. Dumas-fiul)

Calendar

Miercuri, 26 octombrie

Astăzi, Soarele răsare la ora 06 și 45 de minute și apune la ora 17 și 14 minute. Au trecut 298 de zile din acest an. Au mai rămas 67 de zile până în 2006.

Praznicul zilei: Biserica ortodoxă: Sf. Mare Mc. Dimitrie, Izvorâtorul de mir; **Biserica greco-catolică**: Sf. Mc. Dumitru; **Biserica catolică:** Dumitru

A venit barza!

Tuea Gheorghe Denis, Bardi Alexandru-Andrei, Lingurar Naomi-Florina, Farcaș Naomi-Rebeca

Au plecat dintre noi

Guran Gheorghe (1913), Grada Gheorghe (1936), Stănescu Sergiu Constantin (1927), Ursăciuc Rozalia (1946), Drăgoi Anica Silvia (1932), Sabău Silvia Lenuța (1961), Brănescu Eugenia (1939), Popiți Iulian (1938), Iuhasz Ilona (1918), Suciu Floare (1932), Darok Iuliana (1947)

„Adevărul" vă ascultă

La telefonul 280944, între orele 9,00-12,00

☎ **Rozalia Kopca**, Bl. A12, sc. D, et. II, ap. 12, ne-a sunat foarte supărată la redacție,întrebându-ne dacă un singur locatar din blocul în care locuiește dânsa, are dreptul să decidă tăierea unui pom. **„Teiul este situat la 5 metri de bloc și este un arbore frumos. O locatară de la parter vrea să-l taie, susținând că rădăcinile îi vor pătrunde în apartament (!? n. n.). Am făcut tabel și trei din patru familii suntem împotriva tăierii teiului. Ce se poate face?"** - ne-a întrebat cititoarea noastră.

În primul rând, d-na de la parter trebuie să facă o cerere către Primăria Arad, ulterior această instituție trimițând persoane în măsură să decidă oportunitatea tăierii, ținând cont - obligatoriu - de faptul că trei dintre familii se opun acestui act. Deci, Primăria decide!

☎ **Todor Butaru**, din Ghioroc, nr. 2, ne-a rugat să facem o corectură în privința unui articol apărut în numărul de vineri al „Adevărului". Termenul limită de depunere al dosarelor în ceea ce privește revendicările este 30 noiembrie 2005, și **nu** 31 octombrie 2005, așa cum s-a scris vineri. Vă mulțumim pentru promptitudine, d-le Butaru!

☎ **Florian Pavel**, din Arad, este curios să afle ce instituții mai colectează haine pentru sinistrați.

În mod sigur, Crucea Roșie face acest lucru, aceasta fiind una dintre acțiunile pentru care a fost înființată instituția. Primăria Arad nu se mai ocupă de colectare de ajutoare pentru sinistrați.

Redactor de serviciu,
A. Olteanu

Comenzi taxi

● ALFA PLUS	949; 349.349
● TAXI ALFA	945; 22.88.88; 25.25.26; 0723-200.301; 0745-50.60.70
● TAXI ARAD	940; 0722-755.440; 0740-252101
● STAR	212.222; 0722-361.011; 0745-645.645
● FAVORIT	280.000; 281.111; 0740-083.333; 0724-409.992
● EUROPA	275.555; 0723-677.555; 0744-828.163
● VALI DIESEL	280.705; 280.100
● MIRCO MILI	230.530; 230.730; 0740-152.828; 0723-062.366
● DELMAR	229.220
● TAXI VERBIȚĂ	944; 0726.336.969; 0741.200.300

Meteo

Vremea va fi frumoasă și caldă. Cerul va fi variabil. Vântul va sufla slab la moderat din sector vestic. Dimineața izolat în zonele joase va fi ceață.

Temp. max: 19 la 22°C
Temp. min: 8 la 11°C

Foto: Ștefan Matyaș

Cinematografe

Dacia: 15 (România) orele 11; 13,30; 16; 18,30; 21

Rețeta zilei

Spaghete cu sos de roșii și maioneză

Ai nevoie de: ***250 g spaghete, 1 ceapă mică, puțin ulei, 2 roșii, 3 linguri pastă de tomate, 2 frunzulițe busuioc, 2 linguri maioneză.***

Cum procedezi: Într-o oală pui la fiert 2 l de apă cu puțină sare, iar când clocotește adaugi spaghetele. Cât timp fierb spaghetele, **prepari sosul:** într-o cratiță călești în puțin ulei ceapa și roșiile mărunt, după aceea adaugi puțină sare, busuioc, pasta de tomate și 1/2 ceașcă de apă caldă. Lași sosul să fiarbă pe foc mic 5-10 minute, având grijă să amesteci mereu. După ce spaghetele sunt fierte, le scurgi, torni peste ele sosul și amesteci. Pui câte o lingură de maioneză peste spaghete în fiecare farfurie și le aduci la masă.

Concerte

Filarmonica de Stat Arad prezintă **joi, 27 oct., ora 19,00,** în Sala Palatului Cultural un recital de pian **Rareș Andrei Saghin - Italia. În program: Mozart:** Sonata KV 457 în do minor; **Beethoven** - Sonata OP 57 în fa minor Appassionata, **F. Schubert** - Sonata OP 53, în re Major „Gasteiner-Sonate".

Horoscop

Miercuri, 26 octombrie

Berbec (21.03-20.04). Un prieten vechi v-ar putea ajuta să avansați în carieră. Nu flirtați fără să vă gândiți la un angajament.

Taur (21.04-20.05). Aveți o deosebită putere de convingere. Nici un nor nu trebuie să umbrească seninătatea și calmul acestei zile.

Gemeni (21.05-20.06). Primiți un cadou care vă entuziasmează și vă umple de bucurie.

Rac (21.06.-22.07). Farmecul dvs. este incontestabil, dar tendința de a nu trata cu suficientă atenție și înțelegere problemele ființei iubite poate duce la tensiuni în relația cu acesta.

Leu (23.07-22.08). Nu vă asumați nici un fel de risc, pentru că există pericolul unor accidente.

Fecioara (23.08-22.09). Ați cheltuit mai mult decât vă permitea bugetul, iar acum nu știți cum s-o scoateți la capăt.

Balanța (23.09-22.10). Mici datorii se întrevăd, dar veți scăpa repede de ele. Nu disperați, nu e cazul!.

Scorpion (23.10-21.11). Veți avea de semnat anumite acte sau de făcut drumuri, care vor avea și rezultatele pe care le așteptați.

Săgetător (22.11-21.12). De energie nu duceți lipsă, dar veți avea tendința de a nu o folosi în mod eficient.

Capricorn (22.12-19.01). Muzica vă va ajuta să vă concentrați astăzi, iar seara veți reuși să fiți convingător și interesant.

Vărsător (20.01-20.02). Dacă sunteți celibatari, sunteți cam nesiguri în ceea ce privește relația nouă pe care o aveți.

Peștii (21.02-20.03). Partenerul vă va aprecia calitățile mai mult decât până acum și vă va face chiar o surpriză deosebită.

Reclamații privind difuzarea ziarului se pot face la telefonul 281.797, între orele 9-16.

Utilitare

PIEȚE, TÂRGURI

Azi este zi de piață la Pâncota, Beliu, Buteni, Șiclău, Macea, Vânători, Pecica, Șiria și zi de târg la Beliu și Buteni.

Mâine, joi este zi de târg săptămânal la Curtici, Sebiș, Cermei, Săvârșin, Secusigiu, Zerind.

PRIMĂRIA MUNICIPIULUI

Program de relații cu publicul (camera 5) luni-vineri între orele 8-20. Tel. 284.744, tel. centrală 281.850.

FARMACII DE SERVICIU

✖ Farmacia **REMEDIUM** Arad, B-dul Revoluției nr. 52-54. Program luni-vineri: 7,30-20,00; sâmbătă 8,00-14,00. Telefon 233.195.

✖ Farmacia **„OMNIAFARM"**, Calea Aurel Vlaicu, Bl. Z28, cu program zilnic de la orele 8,00-22,00. Telefon 271.724.

✖ **Spitalul Clinic Județean Arad** are un nou număr de telefon: **220000; 220001; 220002; 220003**

URGENȚE STOMATOLOGICE

✖ Cabinetul de pe str. Crișan (în spate la Gionelli) are program non-stop. Telefon: 253794.

✖ **POLICLINICA DR. TURCIN**: zilnic, orele 8-20. Telefon 285510, 250332. Cabinete: cardiologie, interne, chirurgie, chirurgie plastică, boli infecțioase, ginecologie, ORL, oftalmologie, neuropsihiatrie, ecografie, medicina muncii, fizioterapie, fișe auto/port armă.

ÎNTRERUPERI CURENT

Miercuri, 26 oct., h 9-14: Eftimie Murgu-Penitenciarul vechi, Constar, Cpt. Ignat, Ciorogariu, Clujului (p), Pădurii, Griviței, Mobilmet, Automet, Clujului, Dorobanți, Ciorogariu - p; IJPIPS - Confecții metalice, S. C. Optiplast, Azilul de bătrâni - str. Pădurii, Centrul de selecție - Cl. Bodrogului; Micălaca - Pct. termic; Achile, Infanteriei, Cezar, Santinelei, Trompetei

Joi, 27 oct.: h 10-13: Grup șantiere Vulcan - str. Agricultorilor, Poetului, Turdei, Jiului, Abatorul Porci; **h 9-14:** Marinarilor, Bărnuțiu, Margaretelor, Garoafelor, Băncilă, Voluntari, Mătăsari, Șelari - p.

CITIRE APOMETRE

Miercuri, 26 oct.: Blocuri: Zona Gării Aradul Nou, Zimbrului, Muncii, Bicaz, Frunzei; Blocuri: Horea, Iliu Jianu cu soț, Udrea, Plugarilor, Robănești, I. Neculce, Mărțișor, Cehov, Pescarilor, Gara Poștei, Buciumului, I. Agârbiceanu, I. Minulescu, D. Zamfirescu, Victor Eftimiu, Trenului, Pionierilor, S. Borcea, Ialomiței, Reșiței, Vasile Goldiș, Cicio Pop, Desseanu, Voltaire, V. Alecsandri, P-ța M. Viteazul, I. Sava, Victor Babeș, Gh. Popa, C. Petreanu (Margaretelor), Bd. Decebal, R. Cărpenișanu, Unirii, Bălcescu, Av. Georgescu, P-ța A. Iancu, P-ța Arenei, Mozart, K. Aladar (Soarelui), Dacilor, Teiului, Paris

ADMINISTRAȚIA FINANȚELOR PUBLICE

Administrația Finanțelor Publice a municipiului Arad: Asistență contribuabili - telefon 280.633, 280.733, int. 198 (persoane fizice) și 129 (persoane juridice) int. 166 (relații publice) între orele 8,00-16,00. Informații suplimentare la www.finantearad.ro

APEL UNIC DE URGENȚĂ (SALVARE, POLIȚIE; POMPIERI) 112

S. C. DISTRIGAZ-NORD S. A. TÂRGU MUREȘ

Sucursala de Distribuție a Gazelor Naturale Arad, Dispeceratul permanent tel: 218.928; 256.928

VERIFICARE METROLOGICĂ ȘI REPARAȚII CONTOARE APĂ: 255.274; 0723-343.976

DERANJAMENTE CURENT ELECTRIC 235.991

INFORMAȚII CFR 231.777

PROTECȚIA CONSUMATORULUI

B-dul Revoluției, nr. 50. Telefon: 257049

DIRECȚIA DE SĂNĂTATE PUBLICĂ - serviciul de permanență: 254.438

GARDA FINANCIARĂ

B-dul Revoluției nr. 79, telefon: 280971

INSPECTORATUL TERITORIAL DE MUNCĂ ARAD

Str. Episcopiei nr. 11-13, tel.: 211762, 211862, 257251

AGENȚIA JUDEȚEANĂ PENTRU OCUPAREA FORȚEI DE MUNCĂ

Str. Călugăreni nr. 1A, tel.: 281998, 214551, 0357.412.500

CORPUL GARDIENILOR PUBLICI: tel.: 280.557

Cur$ul valutar

VALORI ÎNREGISTRATE IERI, 25 OCTOMBRIE

Astăzi

Denumirea valutei	BNR	BCR		BRD		SAN PAOLO IMI BANK		Banca Românească		Banca Romexterra		Alpha Bank		Casa Schimb Luxor	
		C	V	C	V	C	V	C	V	C	V	C	V	C	V
Euro	3,60	3,56	3,64	3,56	3,63	3,53	3,63	3,57	3,62	3,59	3 ,63	3,54	3,62	3,58	3,60
Dolar S.U.A.	2,99	2,97	3,06	2,96	3,05	2,94	3,05	2,98	3,04	2,96	3,03	2,96	3,05	2,99	3,01
Forint	0,0141	0,0130	0,0150	0,0134	0,0146	0,0130	0,0149	-	-	0,0139	0,0144	-	-	0,0141	0,0143

POLARIS M HOLDING

www.polaris.ro
office@polaris.ro

ADEVĂRUL
Cotidian independent Arad
Editor: S.C. Adevărul Arad S.R.L.
COD FISCAL R1681938 COD SICOMEX 19.604 CERTIFICAT J02/1886/31 X 1991 COD SIRUES 020956601 ISSN 12220-7486

Director editor: Mircea Țâșcă Secretariat - 281802, fax - 280655
Șef departament difuzare: Gabriel Constantinescu - 280318
Șef departament publicitate: Florin Truț - 280904
Șef departament marketing: Sorina Ambruș - 280904
Mare publicitate - 280904, Mica publicitate - 210775
Tiparul executat la: SC Inform Media SRL, Calea Torontalului, DN 6, km 5,7, Timișoara

Redactor șef: Ștefan Tabuia - 280854 Secretariat de redacție: Gabriela Groza, Doru Sinaci - 280854
Departamente: Informații: Eugenia Pantea, Cosmin Trif, Anca Hălmăgean, Călin Mnerie - 280003; Politic: Ioan Iercan, Daniel Albu, Simion Todoca - 280943; Economic: Doru Sava, Gerlinde Knap, Cosmin Mihuța - 281738; Cultură, Învățământ: Vasile Filip, Cătălina Latu, Vasile Sărăndan - 280003; Social: Tristan Mihuța, Romulus Dubăț, Diana Duțu, Alin Olteanu - 281855; Sport: Daniel Scridon, Adrian Hărțău, Leonard Sfâra - 281701; Foto: Ștefan Matyaș, Viorel Musca, Margareta Szegő 281701

Ziua Armatei la Arad

Data de 25 octombrie, **Ziua Armatei,** a fost sărbătorită și la Arad, printr-o ceremonie de depunere a coroanelor la Monumentul Eroilor din Piața Avram Iancu.

Manifestarea a început la orele 9:30 și a durat aproximativ o oră. Corul veteranilor și Fanfara Unității Militare au intonat marșuri specifice. Evenimentul a fost marcat prin prezența oficialităților arădene (Prefectura, Consiliul Județean, Primărie), a reprezentanților Armatei și ai Poliției Județene, precum și a Preasfințitului Episcop al Aradului și Hunedoarei, dr. **Timotei Seviciu.**

Grandoarea ceremoniei a impresionat până la lacrimi populația prezentă, din păcate, în număr destul de redus.

Teodora Mîrze
Adina Ficuț
Foto: M. Szegő

În atenția cititorilor din cartierele...

Grădiște

Persoanele care doresc să citească ziarul ADEVĂRUL la primele ore ale dimineții (până la ora 9) sunt rugați să-l contacteze pe remizierul Dudiu Liviu, pentru încheierea abonamentului, la nr. de telefon: **218.077.**

Pârneava

Cititorii care locuiesc pe străzile Căpitan Ignat, Abatorului, Clujului și Pădurii și care doresc ziarul la prima oră, pot face abonamente la domnul Danciu, telefon **258.837 după ora 16.**

Piața Soarelui

Persoanele cu domiciliul în apropiere de Piața Soarelui, se pot adresa la domnul Daragiu, la telefon **0744-907.354.**

Abonamentele se pot încheia și la redacție telefon **281.797.**

Cotidianul Adevărul caută remizieri pentru vânzare stradală și distribuitori de abonamente. Relații la sediu: Bd. Revoluției 81 sau la telefon: 281.797.

Cauză și victimă, la 93 de ani

În cursul dimineții de ieri, pe raza localității Vladimirescu a avut loc un accident de circulație în urma căruia au ajuns la Urgențe două persoane. Șoferul unei autoutilitare Roman (Gheorghe B.) a observat cu întârziere un bătrân de 93 de ani (care se străduia, în pas domol, să traverseze strada printr-un loc nepermis și fără să se asigure), trăgând de volan cu putere, în partea stângă, spre a-l evita. Din sens opus însă venea un Oltcit, pe care l-a lovit în plin. N-a scăpat, din păcate, nici bătrânul, care a căzut, neputincios, pe asfalt. Atât nonagenarul, cât și șoferul Oltcitului, au fost transportați la Spitalul Județean Arad. Dacă primul a scăpat doar cu câteva leziuni ușoare, cel de-al doilea este accidentat serios, aflându-se sub strictă supraveghere medicală.

Eugenia Pantea

Cronica măruntă

Mihai Toth, de 57 de ani, din Lipova și **Dan Roman,** de 50 de ani, din Arad, au rămas fără permise de conducere, după ce au fost prinși la volan sub influența băuturilor alcoolice. Cei doi își vor recupera carnetele după o perioadă de „pietonat" de trei luni. Și după ce, conform legii, își vor achita și sancțiunile contravenționale primite.

După realizarea bilanțului contabil pe primele trei trimestre ale acestui an, conducerea Direcției Muncii, Solidarității Sociale și Familiei Arad a ajuns la concluzia că, pentru a acorda toate ajutoarele și indemnizațiile pe această perioadă, a cheltuit nu mai puțin de 2,3 miliarde. Această sumă nu reprezintă nici pe departe banii oamenilor, ci doar necesarul pentru plata taxelor poștale...

În timp ce se afla în vizită la pâncotana **Corina C.**, **Ioan Bahica**, de 21 de ani, din aceeași localitate, a sustras din casa gaz-dei două telefoane mobile. Polițiștii i-au întocmit vizitatorului dosar de cercetare penală, pentru săvârșirea infracțiunii de furt. Prejudiciul a fost recuperat.

Cornel Cordovan, de 33 de ani, din Arad, a fost surprins în flagrant, de polițiștii din cadrul Biroului de Investigații Criminale, în timp ce spărgea un autoturism marca Ford, parcat în municipiu, pe strada Hunedoarei. Grăbit, hoțul tocmai încerca să sustragă din mașină un radiocasetofon și alte câteva bunuri. Prejudiciul, în valoare de 5000 de lei, a fost recuperat. Polițiștii i-au întocmit autorului dosar de cercetare penală, sub aspectul săvârșirii infracțiunii de furt calificat, fiind reținut, pe bază de ordonață, în arestul unității.

Datorită costurilor

Aradul nu va avea reprezentant la Bruxelles

Uniunea Națională a Consiliilor Județene din România, al cărei membru este și Consiliul Județean Arad a deschis un Birou Permanent de Reprezentare a acestui organism la Bruxelles în cadrul căruia reprezentanții desemnați dintre angajații Consiliilor Județene, au posibilitatea efectuării, prin rotație, a unor stagii de practică de câte 10 sptămâni.

Biroul de la Bruxelles are rolul de a reprezenta interesele consiliilor județene și de acoordona relațiile acestora cu instituții europene și mai ales de a atrage fondurile structurale care vor deveni accesibile României după 2007. Pentru efectuarea primului stagiu de practică în cadrul Biroului de Reprezentare al UNCJR la Bruxelles, fiecare consiliu județean trebuie să suporte însă cheltuielile de transport, comunicații (telefonie, internet), cazare și diurnă pentru persoana desemnată să efectueze stagiul. Costurile estimative aferente primului stagiu de practică (10 săptămâni), au fost estimate la circa 3225 euro (diurnă 1050 Euro/lună (35 Euro/zi), cazarea 800 Euro/lună, chel-tuieli neprevăzute 925Euro/lună (50% din totalul diurnei și cazării) conform H. G. nr. 420/1998, transport (450 Euro). Și de asemenea sunt și cheltuieli legate de spațiul închiriat pentru biroul de reprezentare. Ei bine, dacă Consilii județene mai „sărace" decât al nostru au decis că merită să investescă niște bani ca să aibă un om la Bruxelles, CJ Arad s-a dovedit foarte econom. Decizia luată a fost de a nu folosi această oportunitate. Așa cum ne-a declarat vicepreședintele C J, Gavril Popescu **„momentan nu ne putem permite acest lucru. Bugetul este așa cum este."**

D. Sava

Anul viitor

Mai mulți bani pentru drumuri

Conform proiectului de buget pe anul care vine, Aradul va primi 100,54 miliarde lei, mai mult cu 52,61% decât în 2005. Așa cum era de așteptat, acesta este un lucru care a surprins într-un mod foarte plăcut autoritățile județene. Cum drumurile reprezintă prioritatea absolută pentru conducerea Consiliului Județean Arad, președintele **Iosif Matula** nu a întârziat să-și declare satisfacția.

„Prin proiecția bugetului pe 2006 se demonstrează că și Guvernul acordă aceeași importanță infrastructurii la nivelul județelor și nu a lasat Aradul la coadă, așa cum se întâmpla până în 2004. Creșterea de 52% față de anul 2005 este una categoric semnificativă și, cu suma care ni se va repartiza, vom reuși să reabilităm și să modernizăm drumuri care nu se vor putea face anul acesta" a declarat președintele **Matula**.

De asemenea, interesul sporit al Consiliului Județean nu se va opri aici și se încearcă accesarea de fonduri pentru repararea drumurilor. **„Niciodată banii primiți de la Guvern nu sunt suficienți, dar de această dată, suma primită pentru 2006 este una consistentă față de anii precedenți. Contrar unor zvonuri care spuneau că banii pe care îi vom primi anul viitor vor fi mai puțini din cauza cotei unice de impozitare, se demonstrează contrariul"** a mai declarat **Iosif Matula**.

A. Hălmăgean

Prinși de... camerele de luat vederi

Polițiștii din cadrul Biroului de Ordine Publică l-au reținut și introdus în arest pe urmăritul local **Zamfirel Dragoman**, de 37 de ani, din Zărnești, Buzău. Acesta, împreună cu prietenul și concitadinul său **Marcel Gitim,** au sustras două camere foto digitale dintr-un magazin din Arad. La momentul respectiv, vânzătoarea a sesizat cu întârziere furtul, autorii părăsind deja magazinul; în clipa imediat următoare, a anunțat Poliția. Pentru depistarea infractorilor, polițiștii au folosit camerele de luat vederi amplasate în magazin, care au înregistrat atât furtul, cât și fețele celor doi autori. A fost relativ simplă, ulterior, identificarea bărbaților. Dragoman a fost prezentat, ieri, instanței de judecată, cu propunere de arestare preventivă; pe numele său a fost emis un mandat de arestare de 29 de zile, pentru furt calificat. Cercetările continuă.

Eugenia Pantea

PRIMĂRIA ORAȘULUI CHIȘINEU-CRIȘ

scoate la licitație publică **marți 08.11. 2005, ora 12,00,** suprafața de 2.157 mp înscris în CF 3140/P Ch. Criș cu nr.top 395/1/1/1/1/1/2 în vederea construirii unei fitofarmacii.

Prețul de pornire a licitației : 77.436 lei RON.
Garanția de participare : 7.800 lei RON.
Taxa de înscriere la licitație: 1.000 lei RON
Relații la telefon : 350098 , 350044 . (com.560/Ag. Criș)

PRIMĂRIA ORAȘULUI CHIȘINEU-CRIȘ

Scoate la licitație publică marți 08.11. 2005, ora 10,00 următoarele suprafețe de teren:

1. 3899 mp teren înscris în CF nr.3140/P Ch. Criș cu nr.top 395/1/1/1/1/2
- Prețul de pornire a licitației este de 132.975 lei RON
- Garanția de participare : 13.500 lei RON
- Taxa înscriere licitație 1.000 lei RON.

2. 1548 mp teren înscris în CF 3140/P Ch. Criș cu nr.top 395/1/1/1/1/3
- Prețul de pornire a licitației este de 52.794 lei RON
- Garanția de participare : 5.300 lei RON
- Taxa înscriere licitație 1.000 lei RON.

Relații la telefon : 350098, 350044 . (com.559/Ag. Criș)

CRÉATEUR D'AUTOMOBILES

MEGANE SEDAN

O ofertă pe care nu o poți refuza: ABS, EBV, AFU, 6 airbag-uri, imobilizator electronic codat, direcție asistată variabilă, volan reglabil, computer de bord, închidere centralizată, demaraj cu card, geamuri electrice, aer conditionat, senzor ploaie, etc.

Preț CIP de la 9.782 Euro, (11.757 - TTC) sau în leasing, cu rate incepînd de la 74 Euro.

Oferta speciala*
de la 9.782 CIP sau 11.757 toate taxele.
(pret valabil doar pe durata promotiei)
- livrare rapidă din stoc-
Avans minim: 5%, dobanda leasing 8,5%

GETAX AUTOARENA
concesionar
Renault - Nissan
CALEA BODROGULUI NR.10
Tel: 281995

(c.1116/2005)

EURO NCAP MEGANE ★★★★★

*Oferta valabila in limita stocului disponibil.
Masina din imagine este cu titlu de prezentare.
Pentru detalii, consultati concesionarul Renault - Nissan - Getax S.A.

„Ziua porților deschise“ în Justiție

Magistrații arădeni s-au transformat, pentru o zi, în ghizi

În data de 25 octombrie, pe întreg continentul se sărbătorește „Ziua Europeană a Justiției Civile“. Cu această ocazie, pentru prima oară în România, la sediul instanțelor și parchetelor s-a organizat „Ziua porților decshise“. Evenimentul, care are ca principal scop stabilirea unei relații de încredere între cei care înfăptuiesc actul de justiție, magistrații, și beneficiarii acestuia, justițiabili, s-a desfășurat la toate instanțele arădene și aproape la toate parchetele din Arad și județ (din motive obiective, la Parchetul de pe lângă Judecătoria Gurahonț și la Parchetul de pe lângă Judecătoria Ineu acțiunea nu a putut avea loc).

Pentru desfășurarea în condiții bune a „Zilei porților deschise“ și pentru ca aceasta să fie o reușită deplină, Consiliul Superior al Magistraturii le-a solicitat șefilor de instanțe și parchete să aibă ca prioritate asigurarea transparenței, de natură să permită cetățenilor crearea unei imagini reale asupra condițiilor de muncă ale magistraților, asupra etapelor pe care le parcurge un dosar până a fi soluționat și alte asemenea aspecte.

La Tribunalul Arad, vizitatorii au fost întâmpinați, începând cu ora 9,00, de către un grup format din magistrați și grefieri, din rândul căruia i-am aminti pe judecătorul Petru Balaș, președintele Tribunalului Arad, și pe judecătorul Horea Oprean, președintele Judecătoriei Arad. Primii care au răspuns invitației de a vizita Palatul de Justiție din Arad au fost elevii de la două clase ale unei școli din municipiu. Apoi, au urmat jurnaliștii și alte persoane doritoare să vadă cum se înfăptuiește actul de justiție.

„Stabilirea unor relații de încredere între cetățeni și magistrați“

Iată ce ne-a declarat **Petru Balaș**, referitor la acțiunea de ieri, acțiune care se va repeta anual, la aceeași dată: **„Potrivit planului de acțiune pentru reforma sistemului judiciar adoptat de Guvernul României și Consiliul Superior al Magistraturii, astăzi, 25 octombrie 2005, organizăm Ziua Europeană a Justiției Civile sub forma manifestării Ziua porților deschise. Cu această ocazie intenționăm să prezentăm celor interesați de activitatea instanțelor de judecată din Arad dar și din județul Arad, specificul activității instanțelor și schimbările fundamentale care s-au produs în ultimul timp în organizarea sistemului judiciar din România. Scopul acestei manifestări este stabilirea unor relații de încredere între cetățeni și cei care înfăptuiesc actul de justiție, magistrații. Cu această ocazie s-a constituit un grup de magistrați și personal auxiliar, care va primi cetățenii la sediul instanței și respectivii vor face o scurtă prezentare a activității instanței, a sectoarelor instanței, registratură, judecător de serviciu, arhivă, activitatea sălii de judecată, activitatea în spațiile publice ale instanței. De asemenea, cei interesați vor putea vizita și primi relații privind activitatea Registrului Comerțului, care funcționează în această incintă, potrivit modului de constituire și organizare, pe lângă Tribunalul Arad“.**

În continuare, Președintele Tribunalului Arad a ținut să prezinte auditoriului câteva date despre Palatul de Justiție din Arad: **„Este un monument istoric, realizat în două etape, prima în perioada 1892-1895, când s-a construit o clădire cu trei nivele, și o a doua în perioada 1940-1943, când edificiul a fost completat cu aripile laterale și ridicat la nivelul actual. Este o construcție în stil neoclasic, care de la edificare și până în prezent găzduiește Tribunalul, Judecătoria Arad și parchetele de pe lângă aceste instanțe. Clădirea a făcut obiectul unor ample reparații și investiții, din anul 1996 și până în prezent, urmând să facem recepția lucrării. În momentul de față, clădirea dispune de 15 săli de judecată, 92 de birouri și alte spații anexe, totalizând o suprafață utilă de 21.344 mp“.**

„Nu sunt judecăți ascunse, sau altceva“

Horea Oprean, președintele Judecătoriei Arad, întrebat despre impactul acestei manifestări, a declarat: **„Cred că va avea impactul dorit și nu pentru că se va organiza numai o dată pe an, ci pentru că această zi deschisă va avea loc în toate instituțiile care au, așa, o aură de ermetism. Deci, se pare că această zi deschisă va fi peste tot, a început la poliție, acum e în justiție. Așadar, e vorba despre instituții care implică exercițiul autorității de stat și sunt instituții despre care lumea are părerea că au un caracter mai închistat, mai dur. Din această prezentare exhaustivă a președintelui Balaș, cred că lumea a înțeles demersul acestor zile. Prin materialele făcute de această echipă și modul deschis în care oamenii vor putea să vină în această clădire, probabil că vor înțelege mai mult. Pe de altă parte, este și faptul că ședințele de judecată sunt publice, ceea ce lumea știe. Nu se întâmplă nimic în Palatul de Justiție care să nu fie, potrivit legii, public. Deci, nu se întâmplă judecăți ascunse sau altceva“.**

Cu ocazia „Zilei porților deschise“, magistrații arădeni au pregătit câteva ghiduri utile, de orientare, pentru cetățeni. Este vorba despre „Cum să ne comportăm în instanță“, „Cererea de chemare în judecată“, Asistența juridică și reprezentarea“ și un ghid privind Palatul de Justiție din Arad.

La orele dimineții, pe holurile Tribunalului era agitație mare

„Parchetul asigură transparență în activitate“

Dacă Tribunalul și Judecătoria s-au bucurat de o mai mare căutare (au fost, pe lângă grupuri de elevi, și grupuri de studenți și alți arădeni interesați), la Parchetul de pe lângă Tribunalul Arad și la cel de pe lângă Judecătoria Arad frecvența vizitatorilor, cel puțin la primele ore ale zilei, a fost mai redusă.

Iată ce ne-a declarat **Sabin Mariș**, prim-procuror al Parchetului de pe lângă Tribunalul Arad: **„Astăzi (ieri, n.red.) cetățenii au acces la sediile parchetelor de pe lângă instanțele de judecată din județul nostru, între orele 10,00 - 15,00. Excepție fac Parchetele de pe lângă Judecătoria Ineu unde, în această perioadă, are loc mutarea în noul sediu care va fi dat în curând în folosință, și de pe lângă Judecătoria Gurahonț, unde primul procuror este în concediu medical iar cel de-al doilea procuror trebuie să exercite toate atribuțiile Ministerului Public. Cetățenilor le-am permis accesul în birourile procurorilor, atât ale celor cu funcții de conducere, cât și ale celor cu funcții de execuție, în spațiile în care își desfășoară activitatea grefa parchetului, în sala de consiliu, în sala de ședințe în care desfășurăm activități cu toți procurorii de la toate parchetele din județul Arad, în spațiile în care își desfășoară activitatea compartimentul economico-administrativ, precum și la susbsol, unde se află amenajat arestul preventiv. Dorim să asigurăm transparență în activitatea noastră, respectând cu rigoare, însă, dispozițiile procesual penale și normele constituționale privind libertatea individuală, inclusiv dispozițiile art.23 pct. 11, potrivit căruia - până la rămânerea definitivă a hotărârii judecătorești de condamnare, persoana este considerată nevinovată. Avem con-vingerea că astăzi (ieri, n.red.) s-a realizat un pas mare înspre cetățeni, pas care, vrem să credem, va fi un început de consolidare a încrederii în justiție în general, în activitatea procurorilor care exerci-tă atribuțiile Ministerului Public în județul Arad“.**

Romulus Dubăț
Foto: Ștefan Matyaș

MIERCURI, 26 OCTOMBRIE 2005

TVR 1
7,00 Jurnalul TVR
8,00 Euro-dispecer
8,05 Isabel, în căutarea iubirii - s.
8,55 Prieteni la masă - doc.
9,30 Teleshopping
10,00 Generația contra - rel.
11,00 Cu Irina la cafea
12,25 Euro-dispecer
12,30 Travelling circular
13,30 Desene animate: Club Disney
14,00 Jurnalul TVR. Știri
14,30 Teleshopping
15,00 Oameni ca noi
15,30 Tribuna partidelor parlamentare
16,00 Conviețuiri
16,55 Istoria Imperiului Britanic - doc.
18,00 Puncte pe arta lumii
19,00 Jurnalul TVR
20,15 Prim-plan
21,00 Ochiul magic
22,00 CSI - Crime și investigații - s. (12)
23,00 Jurnalul TVR - rel.
23,30 Reconstituire ... la secundă
0,30 Spionii - s.
1,25 Puncte pe arta lumii - rel.
2,15 Euro-dispecer
2,20 Jurnalul TVR - rel.
3,30 Prieteni la masă - doc., rel.

TVR 2
7,00 Maria Bonita - s., rel.
7,55 Teleshopping
8,30 CeZar și tipar
9,00 Televiziunea, dragostea mea - rel.
10,00 Tonomatul DP 2
11,30 Euro-dispecer
11,40 Pasiuni - s.
12,35 Euro-dispecer
12,40 Stargate - s.
13,30 Teleshopping
14,00 Desene animate. Norman cel normal
14,30 Încurcăturile lui Zack - s.
15,00 Împreună în Europa
16,00 Zona de conflict
16,30 Euro-dispecer
16,35 Jurnalul TVR
17,00 TVR Timișoara
19,00 Moștenitoarea - s. (AP)
20,00 Trăsniții din Queens - s.
20,30 Misterele Bibliei - doc.
21,00 Omul între soft și moft
21,30 Jurnalul TVR
22,00 Jurnalul Euronews pentru România
22,15 Povestea unui star: Jayne Mansfield - dramă SUA, 1980
0,05 American Gothic - s.
0,55 Euro-dispecer
1,00 Două roți-rel.
1,30 Trăsniții din Queens - s., rel.
2,00 Joaca de-a viața - dramă SUA, 1993
3,45 Moștenitoarea-s.rel.

PRO TV
7,00 Știrile Pro TV
9,10 Omul care aduce cartea
9,15 Tânăr și neliniștit - s., rel.
10,15 Doctorul de suflete - s.
11,15 Walker, polițist texan - s., rel.
12,15 La bloc - s., rel.
13,00 Știrile Pro TV
13,45 Zâmbete într-o pastilă
14,00 Protectoarea - thriller SUA,1992
16,00 Tânăr și neliniștit - s. (AP)
17,00 Știrile Pro TV
17,45 Teo
19,00 Știrile Pro TV
20,15 Sechestrați în larg - acțiune SUA, 1992
22,15 La bloc - s.
23,00 Știrile Pro TV
23,45 Fastlane: cursa vieții și a morții - s.
0,50 Omul care aduce cartea - rel.
1,00 Știrile Pro TV
2,00 Sechestrați în larg - f., rel.
4,00 ProVest-rel.
5,00 Parte de carte - rel.

TV ACASĂ
5,00 Povești adevărate - rel.
8,00 Trupul dorit - s., rel.
9,15 De 3 x femeie - rel.
11,00 Amazoana - s.
12,00 Valentina, grăsuța mea frumoasă - s.
14,00 Legături de familie - s. (AP)
15,30 Micuțul Frijolito - s. (AP)
17,20 Rețeta de Acasă
17,30 Povești adevărate
18,25 Vremea de Acasă
18,30 Inocență furată - s. (AP)
20,30 Lacrimi de iubire - s.
21,30 Trupul dorit - s.
22,30 De 3 x femeie
0,00 Povești adevărate - rel.
1,00 Lacrimi de iubire - s., rel.
2,00 De 3 x femeie - rel.
3,15 Legături de familie - s.,rel.
4,15 Amazoana - s., rel.

HBO
6,00 Vulpea cu trei picioar e- f. Italia, 2001 -AP
7,30 Micul detectiv - comedie Franța,2003
8,55 Pe platourile de filmare
9,30 Prăbușirea zborului 323 - drmaă, 2004 (12)
11,00 Vacanță în Arizona - comedie, 2003
12,45 Nopți albe - drmaă, 1985 (AP)
15,00 Scooby Doo 2: Monștri dezlănțuiți - comedie, 2004 (AP)
16,30 Casa întoarsă pe dos - comedie, 2003 (AP)
18,15 Departe de Paradis - dramă 2002 (AP)
20,00 Gothika - thriller, 2003 (16)
21,40 Dragoste cu preaviz - dragoste, 2002 (AP)
23,20 Cadillac-ul negru - thriller, 2002 (12)
0,50 Confesiunile unei minți periculoase - f. 2002 (16)
2,45 Matrix reîncărcat - acțiune, 2003 (12)
5,00 Cinema, cinema
5,30 Hollywood necenzurat

PRIMA TV
7,00 Teleshopping
7,30 Casa noastră-rel.
8,00 Sport cu Florentina
8,05 Teleshopping
8,40 Călătorii în lumi paralele - s., rel.
9,40 Sunset Beach - s., rel.
10,40 Oamenii vorbesc - rel.
11,30 Tele RON
12,30 Teleshopping
13,00 Garito - part.I.
14,10 Teleshopping
14,45 Garito - part. II
16,05 Dragoste și putere - s.(2 epis.)
16,45 Oamenii vorbesc
17,25 Trăsniți în NATO - s., rel.
18,00 Focus
19,30 Da sau nu.
20,00 Cronica cârcotașilor
22,00 Trăsniți în NATO - s.(sezon nou)
22,30 Focus plus
23,15 Da sau nu - rel.
0,00 Călătorii în lumi paralele - s.
1,00 Focus - rel.
2,00 Guinnes - lumea recordurilor
3,30 Clubul de noapte

ANTENA 1-TV ARAD
6,30 Știri Arad, sport, meteo - rel.
7,00 Observator
8,00 Canalul de știri
10,00 În gura presei
10,45 Știri Arad, sport, meteo-rel.
11,15 Emis. în lb. bulgară
11,50 Teleshopping
12,00 Dădaca - s.
13,00 Observator
13,45 Din dragoste, rel.
15,30 Vivere - s.
16,00 Observator
16,30 Știri, sport, meteo
16,45 Anastasia - s.
17,45 9595 - Te învață ce să faci. Cu dr. Cristian Andrei
19,00 Observator
20,15 Ziua judecății - f. (AP)
22,00 Secretul Mariei - s. (AP)
23,00 Observator
0,00 Alias - s.
1,00 Spitalul bântuit - s.
2,00 Concurs interactiv
3,00 Observator - rel.
4,00 Vivere - s., rel.

INFO TV
9,00 Info 2 - rel.
10,00 Film, rel.
11,30 Videoclipuri
12,00 Dacă e marți, e Schwartz - rel.
12,45 Teleshopping
13,00 Info 1 - rel.
14,00 Cavaleri și războinici - rel.
15,00 În actualitate - rel.
16,00 Infotext
16,45 Teleshopping
17,00 Emisiuni minorități (sârbă)
17,30 Videoclipuri
18,00 Info 1
19,00 În actualitate
20,00 Curro Jimenez - doc.
21,00 Europa - Vocație și destin - emis. de Emil Chirilă
22,00 Info 2
23,00 Film
0,45 Videoclipuri
1,00 Infotext

Redacția Adevărul nu își asumă răspunderea pentru modificările ulterioare intervenite în programele TV

BI TV
7,00 Viața dimineața; 9,00 Verissimo; 10,00 Lumea cărților; 10,15 Monseniorul Ghika; 12,15 Calendar ecumenic; 12,30 Teleshopping; 13,05 Euromaxx - doc.; 13,35 Fan X. Videoclipuri; 13,50 Jet Set; 14,00 Teleshopping; 14,30 Euroblitz - Oamenii și politica - doc.; 15,00 Teleshopping; 15,35 Euroblitz - Jurnal european - doc.; 16,00 Nașul - rel.; 18,00 6! Vine presa; 20,00 „50 Greatest Movie Animals“; 21,30 Fotbal. Il Calcio; 22,00 Nașul - takshow; 23,30 „50 Greatest Movie Animals“; **0,00 Vendeta - thriller SUA, 2004**, rel.; 2,00 6! Vine presa - rel.; 4,00 Chat TV

TV SPORT
9,00 Știrile TV Sport; 9,30 Jocuri de vacanță; 11,20 Raliul Argeșului; 12,10 Fotbal Anglia-Cupa Ligii: Crystal Palace-Liverpool; 14,10 Fotbal din Liga Campionilor: Manchester Utd.-Lille; 16,00 Știrile TV Sport; 16,30 Super Spania; 18,30 Știrile TV Sport; 18,45 Handbal feminin: Rulmentul Brașov-Silcotub Zalău - live; 20,00 Golazo!; 21,00 Super Spania: Barcelona-Malaga; 23,00 Deportivo-Real Madrid; 1,00 Fotbal Anglia, Cupa Ligii: Grimsby Town-Newcastle Utd.

NATIONAL TV
7,00 Jurnal de dimineață; 7,30 Dimineața cu Răzvan și Dani; 10,30 Teleshopping; 11,30 Agenția de turism - rel.; 12,00 Teleshopping; **13,00 Ochi negri** - s., rel.; 14,00 Jurnalul. Știri; 14,30 Țara lu' Papură Vouă; 14,45 Teleshopping; 15,00 Miezul problemei - rel.; **16,30 Ochi negri** - s.; 17,30 Naționala de bere; 18,30 Jurnal de seară; 19,45 Țara lu' Papură Vouă; **20,00 Un bărbat foarte însurat - f. dragoste SUA, 1991**; 22,00 Miezul problemei, 23,30 24 de ore, **0,30 Viața lui Dian Fossey**; 2,30 Jurnal de seară - rel.; **3,45 Un bărbat foarte însurat** - f. rel.; 5,45 Naționala de bere - rel.

REALITATEA
6,45 Trezirea la Realitate; 08,00 Realitatea de la 08,00; 09,00 Realitatea de la 09,00; 10,00 Realitatea de la 10; 10,45 Ziarul Realității; 11,00 Deschide lumea; 11,30 Realitatea bursieră; 12,00 Rea-litatea de la 12 ; 12,45 Trecutul zilei de azi; 13,00 Rea-litatea de la 13; 13,15 Deschide lumea, 14,00 Rea-litatea de la 14, 14,55 Realitatea bursieră; 15,00 Rea-litatea de la 15; 15,15 Realitatea medicală; 16,00 Rea-litatea de la 16, 16,45 Trecutul zilei de azi, 17,00 Rea-litatea de la 17, 17,45 Editorii Realității; 18,00 Realitatea de la 18, 18,45 Realitatea zilei, 20,00 Realitatea de la 20; 20,15 100%; 21,00 Realitatea de la 21,00; 22,00 Zece fix.; 23,00 Politică, frate!; 23,00 Știri; 0,00 Realitatea de la 0,00; 0,45 Job-uri europene; 1,00 Realitatea de la 1,00; 1,15 Realitatea bursieră - rel.; 2,00 Realitatea de la 2,00 - rel.

PRO CINEMA
6,00 Apropo TV; 7,00 Rondul de dimineață; 10,00 Teleshopping; 10,15 Cupluri celebre la Hollywood; **11,30 Croiți pe măsură** - f. rel.; 13,30 Teleshopping; 13,45 Pokemon - d.a.; 14,30 Teleshopping; **14,45 Cleopatra 2525** - s., rel.; 15,45 Teleshopping; **16,00 Jack, agent secret** - rel. **17,00 Lumina din adâncuri - f. Germania, 2003** (AP); **19,00 Cleopatra 2525** - s.; **20,00 Echipa de elită** - s.; **22,00 Ultima noapte senină - dramă SUA, 1992** (16); 0,30 Cupluri la Hollywood;1,30 Descoperă România

Dorobanți și Frumușeni nu au nici un șomer înregistrat la AJOFM

Comunele Dorobanți și Frumușeni au reușit performanța ca în luna septembrie a acestui an să înregistreze cifra 0 la capitolul șomeri, conform datelor furnizate de Agenția Județeană pentru Ocuparea Forței de Muncă Arad. Deși, mai mult ca sigur, în aceste localități mai există și cetățeni fără loc de muncă, dar care nu s-au înregistrat, situația este totuși bună, cel puțin în cazul comunei Dorobanți, unde primarul Vicențiu Almasi susține că oamenii au unde să lucreze. **„Sigur, este vorba de șomerii înregistrați la AJOFM, dar situația cam așa se prezintă. Sunt foarte mulți localnici care lucrează la Curtici, alții au pământ și se ocupă de agricultură și alții, puțini, preferă să lucreze de pe o zi pe alta. Sunt câțiva care se mulțumesc cu munca de zi cu zi, dar pot să vă spun că la audiențe am avut foarte puțini localnici care să ceară serviciu. Iar pentru cei care au venit cu astfel de doleanțe s-a găsit repede un loc de muncă“**, susține Vicențiu Almasi. În ciuda situației bune privind locurile de muncă, primarul comunei Dorobanți ar dori să găsească un investitor pentru localitate. **„Dacă ar veni un investitor ar fi și mai bine. Toți localnicii ar munci acasă, n-ar mai fi nevoiți să facă naveta la Curtici“**, spune Almasi.

În luna septembrie, la nivelul județului Arad, erau înregistrați 6477 de șomeri, din care 2962 locuiesc în mediul urban, iar 3551 provin din mediul rural, unde și investițiile românești sau străine au fost mai mici. În topul localităților cu cei mai mulți șomeri conduce detașat Aradul, cu 1267 de oameni fără loc de muncă, însă, raportat la numărul locuitorilor, municipiul stă bine. Dintre orașe, la Sântana sunt înregistrați 440 de șomeri, la Chișineu Criș - 298, la Sebiș - 183, iar la Nădlac - 171. La capitolul comune, conduce Șiria, cu 229 șomeri, urmată de Semlac, cu 174 de șomeri.

Cosmin Mihuța

Asociația medicilor de familie se transformă în patronat

Asociația Medicilor de Familie din județul Arad, împreună cu cea din Timiș, au propus, cu ocazia Conferinței Naționale de Medicină de Familie, înființarea **Federației Patronatelor Medicilor de Familie din România.** Primul pas care trebuie făcut în această direcție este transformarea actualelor asociații profesionale, non-profit, ale medicilor de familie din întreaga țară în asociații patronale. Este o treabă relativ simplă care se poate rezolva printr-un act adițional, la Tribunal. Termenul scadent pentru această operațiune este decembrie 2005. Într-o etapă următoare, se vor crea opt Federații patronale euro-regionale, Aradul urmând să se alăture județelor din Euro-regiunea V - Vest (Caraș-Severin, Hunedoara, Timiș). Până la sfârșitul lui februarie 2006, federațiile euro-regionale ar trebui să fie funcționale. Asta pentru a putea trece la faza finală: crearea Federației Patronatelor Medicilor de Familie din România. Aceasta ar urma să ia ființă până cel târziu în luna mai a anului viitor.

De ce s-au hotărât medicii de familie să-și facă patronat, este o întrebare ce are un răspuns foarte pragmatic: doar așa, ei pot fi acceptați ca parteneri de dialog în negocierea unor contracte sau se pot afilia la confederații mai mari care să le reprezinte interesele la nivel central.

Diana Duțu

Alegeri la Asociația pentru Protecția Consumatorilor

La sfârșitul săptămânii trecute a avut loc Adunarea de bilanț și alegeri la Asociația pentru Protecția Consumatorilor, cu un număr de peste 1200 de membri.

A fost ales în funcția de președinte de onoare dl. Iosif Matula, președintele Consiliului Județean Arad. Din consiliul de administrație mai fac parte dl. Gelu Florincaș - președinte educativ, dl. Ladislau Hevesi - vicepreședinte, dl. Crăciun Copil - administratorul firmei Coandi, dl. Liviu Ioja - administratorul firmei Arad Leasing etc.

Pe lângă consultanță și asistență acordată consumatorilor, APC organizează cursuri și acordă asistență tehnică și financiară administratorilor de imobil.

D. S.

Una... ...alta

Proprietarii caselor de schimb valutar, cei care escrocau naivii practicând comisioane, s-au ras! De acum, comisionul este inclus în rata de schimb. Dintre sutele, poate miile de arădeni păcăliți, mi-a rămas în minte o mamă care, în vederea începerii noului an școlar, schimbase 160 de euro ca să cumpere copilului cele necesare. Vă dați seama, nu 150, nu două ori trei sute, ci 160, adică tot ce avea acasă, iar nesimțiții au jecmănit-o fără milă. Plângea femeia de ți se rupea inima. ● Surse din Poliția arădeană ne „suflă” că agenții de circulație ies pe stradă la ora 9,00 a dimineții, adică exact după ce se termină cu zăpăceala din intersecții, de pe Bd. Revoluției și străzile care dau în aceasta. Păi, dacă mă gândesc bine,chiar că nu am văzut polițai pe stradă - sigur, excepție făcând Piața Primăriei. Să nu se știe la Serviciul Circulație ce coșmar produce circulația din centru, dimineața, înainte de ora 9,00? Și atunci!? ● A căzut Legea minorităților, la Senat. Trădare, trădare, trădare! De trei ori, trădare, strigă udemeriștii, în curtea Coaliției. Din stradă, C. V. Tudor o strigă pe-a lui: mai bine o trădare în Coaliție, decât o trădare de țară! ● Primăria s-a sesizat că tramvaiele care circulă prin municipiu sunt nespălate, nemăturate. Mai în vară, cineva își plimba nepoțelul, de 5 ani, venit dintr-un oraș unde tramvaiul se poate vedea doar la TV, cu un asemenea mijloc de locomoție. La un moment dat, persoana sesizează că băiatul privește mai mult în jurul său, în tramvai, decât prin geam: „Ce murdar este la voi!” a exclamat piciul. Iată că, după un pici s-a sesizat și Primăria, care, la rândul ei, îi sesizează pe cei de la C. T. P. Era vremea. ● La 75 de ani, Sergiu Nicolaescu se fălește cu amorul său pentru o tânără de 29 de ani. „N-aș putea fi cu o femeie de 40, îmi plac tinerele”, explică junele Sergiu. Bine că poate cu alea de 20, dacă nu cumva se laudă. ● Cancelarul german în pregătire, Angela Merkel, stă la bloc și promite că tot de la bloc va merge la Cancelarie, dimineață de dimineață. Am mai auzit din astea. Așa zicea, bunăoară, și Milică Constantinescu, cel ce căra apă cu vadra, de la parter la șapte, ca apoi să nu mai iasă din Cotroceni decât după sentința electoratului, rămasă definitivă, cum bine se știe. ● Zilele acestea, sibienilor din mediul rural li se împart, pe gratis, peste 20.000 de prezervative. Asta le mai lipsea țăranilor, că în rest au de toate. ● Aud prin târg, o frântură de zvon, cum că, pentru vreo patru milioane de euroi, s-ar vinde „Tricoul Roșu”. Istina să fie, domnu' Zoica? ● Din cauză că la Asociația Județeană de Fotbal miroase a stătut, Dan Ghirlea, Marcel Coraș, Constantin Sfârlogea și Gabi Biro vor cu tot dinadinsul să aducă un aer proaspăt. Asta, dacă vor reuși să câștige alegerile din 11 noiembrie a. c., lucru deloc simplu, deoarece nu doar Mircea Sandu a descoperit prenandezul cu care s-a dat pe dosul pantalonilor; avem și noi faliții noștri. ● Dacă a plecat Elena Udrea, se cuvine ca în echipa lui Băsescu să se facă o schimbare post pe post - a ieșit din teren o femeie, intră o femeie. Din câte se aude, așa se va și întâmpla. Intră tot o femeie, și încă nu una oarecare, ci Alina Mungiu. Așa-i trebuie lui Traian Băsescu: adio picioare frumoase, adio fuste, trăiască pantalonii de neînlocuit ai trio-ului Alina Mungiu, Renate Weber, Monica Macovei. Se zice că pe astea trei nu le-a văzut nimeni fără pantaloni. În public, se înțelege!

Tristan Mihuța

AMA GRUP INTERNATIONAL
o anvelopă pentru fiecare
OFERTA AGRICULTORULUI
ANVELOPĂ TRACTOR SPATE
1400-38/8 PR DANUBIANA
PREȚ VÂNZARE: 798 RON (7.980.000 lei vechi)
(C.A.1366/2005)
Arad, str. Câmpul Liniștii nr. 1 (fost TOFAN GRUP), telefon: 27.02.62

PRIMĂRIA ORAȘULUI CHIȘINEU-CRIȘ
Vinde prin licitație publică marti 01.11. 2005, ora 10,00 suprafața de 65695 mp teren intravilan situat în orașul Chișineu-Criș sat Nădab înscris în CF nr.1921 Nădab cu nr.top 2084.2086.2087/6.
Prețul de pornire a licitației este de 342.928 lei RON.
Relații la telefon : 350098 , 350044 .
(com.558/Ag. Criș)

Cotta Collection
Un vis împlinit.
Vizitati magazinul Cotta Collection din GEMI Center Micalaca
PRET 2538 lei 25.380.000 lei
PRET 1999 lei 19.990.000 lei

Pretul este valabil pentru piele artificiala in limita stocului disponibil.
(c. 1216/2005)

Legea minorităților - cuiul lui Pepelea în coaliția de guvernare

Respingerea de către Senat a proiectului Legii privind statutul minorităților naționale a dat opoziției prilej de satisfacție. În fapt, după eliminarea, prin vot, a capitolului 5, referitor la autonomia culturală, UDMR-ul avea tot interesul ca votul final să fie negativ. Un vot pozitiv ar fi însemnat adoptarea unei legi care să nu prevadă înființarea Consiliului Național al Autonomiei Culturale, lucru care nu ar fi convenit deloc UDMR-ului. Faptul că proiectul de lege a fost trimis prima dată la Senat, în care nu este reprezentată nici o minoritate înafară de cea maghiară, iar decizională este Camera Deputaților, demonstrează că în realitate a fost vorba despre testarea funcționabilității coaliției de guvernare, lucru pe care deputatul UDMR de Arad, Kiraly Andras nu se sfiește să-l spună. S-ar putea ca ieșirea din pluton a senatorilor conservatori și trecerea alături de PRM și PSD la votarea proiectului să fie doar una de fațadă, menită să adoarmă vigilența opoziției, partidul lui Dan Voiculescu având tot timpul să se „cumințească" până la votul final din Camera Deputaților, care, subliniem încă o dată, este decizională. Chiar așa stând lucrurile, opoziția poate considera că a înregistrat un succes, fie el și unul temporar. Referitor la rezultatul votului din Senat, am solicitat punctele de vedere ale senatorilor arădeni precum și opinia deputatului Kiraly Andras, președintele UDMR Arad.

Aurel Ardelean, senator PRM : „O miză politică deosebită"

„Am asistat la o răsturnare spectaculoasă, proiectul de Lege privind statutul minorităților naționale fiind respins, cu 63 de voturi la 43 și două abțineri. Proiectul a căzut în special datorită capitolelor 4 și 5, la care PRM s-a împotrivit. Acestea prevedeau înființarea Consiliului Național al Autonomiei Culturale, care ar fi dus la consfințirea de facto a autonomiei culturale. Pentru că expresia în sine nu spune mare lucru, citez din articolul 57 al actului normativ: „Autonomia culturală înseamnă capacitatea comunității unei minorități naționale de a avea competențe decizionale cu privire la identitatea sa culturală, lingvistică și religioasă". Având în vedere acest text, parlamentarii PRM au venit cu un amendament care prevede că **„în unitățile administrative unde în prezent românii sunt minoritari, aceștia se vor bucura de toate drepturile unei minorități".** În urma supunerii la vot, capitolele patru și cinci s-au scos în întregime din lege și autonomia dorită de UDMR, o miză politică deosebită, a căzut.

Tendințe de segregație

Având mandat din partea grupului parlamentar al PRM, senatorul Aurel Ardelean a prezentat o declarație politică, referitoare la situația creată în jurul Universității Babeș-Bolyai din Cluj-Napoca. După ce a prezentat biografiile lui Victor Babeș și Janos Bolyai, senatorul a conchis: **„Iată două personalități marcante ale lumii științifice mondiale a căror contribuție a influențat pozitiv generații întregi de cercetători. Contopirea numelor lor în numele universității clujene reprezintă o dovadă a faptului că rațiunea a învins diferendele etnice existente în trecut. Astăzi, din relatările mass-media observăm că această coabitare este afectată de tendințe de segregație venite din partea unor persoane. Expresii de genul „Eliberați universitatea noastră !", „Vrem totul înapoi", „Bolyai, universitate maghiară", nu își regăsesc logica în contextul european actual spre care România tinde și reflectă o frustrare a unei părți a minorității maghiare din țara noastră. Protestele organizate de aceste asociații ale tinerilor maghiari au fost concepute ca un mesaj care să reamintească atât autorităților cât și comunității maghiare că încă se dorește crearea unei instituții de învățământ superior exclusiv în limba maghiară, cu finanțare integrală de la bugetul de stat. Astfel de manifestări îmi amintesc de vremuri triste de la începutul anilor 90... Se pare că majoritatea comunității maghiare a înțeles că astfel de manifestări nu își au locul acum și luptă pentru drepturile comunității maghiare prin mijloace democratice, cu care sunt de acord, prin proiecte legislative, prin dezbateri parlamentare sau negocieri cu guvernul, dar nu în stradă ".**

Dan Ungureanu, senator PSD : „Rațiunea a învins"

„Așa cum am declarat și înainte de votul final, rațiunea a învins în cele din urmă, partidele din opoziție renunțând la acele amendamente care nu făceau decât să ducă la adoptarea tacită a proiectului, la termenul limită, în forma propusă de UDMR. Axându-se doar pe amendamentele esențiale, senatorii au reușit să ajungă la votul final. Chiar dacă senatorii UDMR nu ar fi părăsit sala, votul lor nu ar fi influențat rezultatul final. Stratagema coaliției de a folosi Senatul ca pe o pistă de încercare a eșuat. Întrucât Camera Deputaților este decizională, legea ar fi trebuit trimisă prima dată la aceasta și abia pe urmă la Senat. Ordinea a fost inversată pentru ca proiectul să fie dezbătut doar de către majoritarii români și minoritarii maghiari, la Senat neexistând grup al celorlalte minorități . Prin această manevră, 17 din cele 18 minorități au fost private de dreptul de exprimare asupra unei legi care le privește și pe ele. S-a dovedit încă o dată că nu a fost decât un troc politic făcut cu UDMR-ul". În opinia lui Dan Ungureanu, capitolul 5, referitor la autonomia culturală, a fost piatra unghiulară a proiectului: **„Sub nevinovata titulatură de autonomie culturală se ascundeau, de fapt, o serie de capcane juridice, care permiteau etnicilor maghiari privilegii, în zonele în care erau majoritari. Spre meritul lor, senatorii au sesizat acele capcane și au refuzat să mai acorde drepturi exclusiviste unei minorități, în dauna majorității".**

Nicolae Ioțcu, senator PD: „Se va reglementa în Camera Deputaților"

Senatorul PD de Arad, Nicolae Ioțcu, ne-a declarat: **„Partidul Conservator a votat împotrivă. Proiectul de lege a fost un proiect al Guvernului care se va reglementa în Camera Deputaților, deoarece este cameră decizională. Conform înțelegerilor de ieri seară din cadrul Consiliului Național de Coordonare al Alianței D. A., nu vor exista probleme privind trecerea acestei legi".**

Kiraly Andras, deputat UDMR: „Există, sau nu, coaliția de guvernare?"

„Problema care se pune este în primul rând dacă există sau nu această coaliție de guvernare. Din luna decembrie a anului trecut și până astăzi formațiunea noastră a votat toate proiectele de legi care vizau integrarea și programul de guvernare. În această situație este de neconceput ca un proiect de lege care a fost discutat în comisii și în guvern să nu fie votat de către unul dintre membrii coaliției de guvernare. Nu este vorba doar de minoritatea maghiară, ci de toate minoritățile care au acceptat și așteptau legea. După ultimele discuții avute la nivelul consiliului național, există posibilitatea ca în Camera Deputaților să se voteze acestă lege. Rămâne însă întrebarea: funcționează, sau nu, coaliția de guvernare? Este știut că Partidul Conservator a votat împotriva acestei legi și s-a aliat cu PSD și PRM". Întrebat dacă UDMR va milita pentru scoaterea PC din coaliția de guvernare, Kiraly Andras a precizat că **„nu s-a cerut acest lucru".**

Simion Todoca
Daniel Albu
Foto: Șt. Matyas

Raportul de țară, în atenția lui Gheorghe Falcă

Primarul Gheorghe Falcă, vicepreședinte al PD Arad, a declarat în cadrul conferinței de presă de ieri că au apărut primele mesaje pozitive în privința raportului de țară. **„Este cel mai bun raport până în acest moment, iar acest lucru se datorează actualei guvernări, care a reușit să treacă cu bine de primele puncte din clauza de salvgardare impusă României în 2004. Din cele 11 puncte, au mai rămas trei: lupta anticorupție, administrația fiscală și întărirea managementului frontierelor".**

La punctul doi al conferinței de presă, Gheorghe Falcă s-a referit la întâlnirea pe care a avut-o, la începutul acestei săptămâni, cu ministrul finanțelor, secretarul de stat și directorul Băncii Mondiale privind proiectul de canalizare din cartierele Gai și Bujac, care se ridică la suma de 68 milioane de dolari.

Un alt proiect discutat a fost autostrada Nădlac - Arad. Conform celor declarate de primarul Gheorghe Falcă, ministerul transporturilor a solicitat introducerea autostrăzii Nădlac - Arad pe lista de priorități și finanțarea acesteia. Pe plan local, a fost amintit obiectivul pe care Gheorghe Falcă l-a declanșat anul trecut, adică lucrările la Vama de interior care a primit finanțare și se va finaliza în anul 2006.

D. Albu

Alegeri la PPCD

Membrii PPCD din municipiul Arad sunt convocați să participe la Adunarea generală de alegeri, care se va desfășura pe data de 26.11.2005, începând cu orle 11,00, la sediul PPCD Arad. Conform celor declarate de Nicolae Mladin, președinte pe municipiu, în cazul nerealizării numărului necesar de membrii prezenți, următoarea adunare generală se va ține în aceeași zi, începând cu orele 12,00.

D. Albu

Raport despre Europa

(Urmare din pagina 1)

Jucând acasă, prințul de Metternich, împreună cu britanicul Castlereagh, cu francezul Talleyrand și cu țarul Alexandru I împart Europa după bunul lor plac. Polonia este desființată ca stat și împărțită în trei, statele germanice în 39 de regate și principate, Italia într-o grămadă de ducate, iar din Balcani ia fiecare cât poate. Principiul este cât se poate de clar: restaurarea dinastiilor legitime. Nu contează popoarele, care n-au nici un drept.

„Acordul european" - s-a folosit în 1815 și acest termen - avea să țină, cu mici antracte, 100 de ani. Până la Primul Război Mondial, când principiul autodeterminării popoarelor avea să distrugă imperiile vechiului continent.

Astăzi, ne aflăm într-o nouă perioadă de unificare europeană. O nouă structură continentală se străduiește din răsputeri să prindă contur, dar există, se pare, încă foarte multe necunoscute.

Dincolo de divergențele majore de ordin economic, liderii europeni par să fi pierdut contactul cu cetățenii de rând. Speriați de votul negativ privind Constituția europeană, liderii de la Bruxelles încearcă să evite votul popular, căutând să treacă marile hotărâri doar prin parlamentele țărilor membre.

Este o măsură greșită, pe care o vor plăti într-un interval de timp relativ scurt, când partidele naționaliste și anti-europene (în actuala formulă) vor câștiga tot mai mult teren. Adevărata problemă a Europei Unite ține de faptul că această structură este prea liberală și slujește în primul rând interesele marilor cercuri financiare, nu pe ale „cetățeanului european" de rând. Până când nu se va rezolva această problemă de fond, noua structură europeană (U. E.) riscă să repete isprava Congresului vienez din 1815, care punea pe primul plan interesele dinastiilor în detrimentul popoarelor.

Chiar și pentru cetățeanul român, cât se poate de dornic să se integreze, devine cel puțin suspect faptul că integrarea propriu-zisă a țării noastre se va petrece abia după ce plătim „cotizația" către marile structuri financiare europene. Cu ce? Cu Petrom-ul, cu CEC-ul, cu BCR-ul și cu atâtea altele.

Până una-alta, trebuie să știm și noi în ce Europă intrăm. Sau, mai bine zis, în a cui Europă?

Gheorghe Seculici candidează la președinția PD Arad

Democrații arădeni își vor alege sâmbătă în cadrul Conferinței Județene noua conducere. Lucrările se vor desfășura la Palatul Cultural începând cu orele 10,00, unde sunt convocați să participe 465 de delegați. Candidaturile pentru funcțiile de conducere se pot depune până astăzi la orele 18,00.

Până în prezent, actualul președinte al PD Arad, **Gheorghe Seculici** este singurul care și-a depus candidatura la președinția organizației județene. Pentru funcția de președinte executiv candidează **Gheorghe Falcă**, primar al Aradului, iar senatorul **Nicolae Ioțcu** pentru cea de secretar general. Conform anumitor surse am aflat că și **Teodor Beniuc**, fost primar al localității Moneasa pe vremea PCR, intenționează să candideze la funcția de secretar general, dar fără a avea șanse de câștig. Ceea ce i se impută fostului primar este tocmai apartenența sa în structurile de conducere ale Partidului Comunist, cu atât mai mult cu cât PPE nu agrează accederea în funcțiile de conducere a foștilor lideri comuniști.

În altă ordine de idei, reprezentanții Biroului Permanent Județean al PD Arad au participat, la începutul acestei săptămâni, la procesul de alegeri în două organizații locale, Olari și Zărand. La Olari a fost ales președinte **Aurel Usca,** care este consilier local, iar la Zărand, **Florin Moț,** primarul localității.

Delegația arădeană a fost condusă de președintele **Gheorghe Seculici.** Alături de el s-au aflat vicepreședinții **Gheorghe Bănățean, Gheorghe Don** și **Ioan Gurban,** secretarul **Cristian Drăgan,** președinta Organizației Județene de femei, **Florica Gănescu** și președintele tinerilor democrați, **Ciprian Luca.**

Pe lângă problemele de partid, s-au discutat și probleme de administrație, membrii PD profitând și de prezența la fața locului a președintelui Consiliului Județean, **Iosif Matula.**

Daniel Albu

Topul Firmelor

● Societăți arădene premiate de Camera de Comerț pentru rezultate economice bune

La fiecare sfârșit de octombrie, de 11 ani încoace, Camera de Comerț, Industrie și Agricultură Arad organizează un eveniment de mare însemnătate pentru mediul economic din județ: **Topul Firmelor.** Ediția din acest an, a 12-a, este programată pentru joi, 27 octombrie. Festivitatea de premiere a firmelor arădene care în anul 2004 au obținut rezultate economice remarcabile se va desfășura în pavilionul A al Expo Arad International, începând cu ora 18.

„E un top sobru, are niște criterii reale de apreciere. E o ocazie anuală, în care oamenii de afaceri din Arad se întâlnesc, schimbă o vorbă, plănuiesc câte ceva. Față de anii trecuți, festivitatea va fi diferită. Vom distribui premiile, diplomele, trofeele încă de la intrare și nu pe scenă, ca la edițiile anterioare", spune Nicolae Băcanu, președintele CCIA. Premianților li se vor pune în piept ecusoane, diferite în funcție de locul obținut în clasament - 1, 2 sau 3.

„Clasamentul firmelor arădene cu rezultate economice bune în anul 2004 a fost întocmit după o metodologie asemănătoare cu cea din anii trecuți, însă două din condiții au fost mai dure, spune vicepreședintele Lucian Palcău. Unul din criterii este ca rata profitului să nu depășească 60%. Apoi, firma nu trebuie să aibă datorii nici măcar la bugetul local".

Astfel, din 11.310 firme care au depus bilanțul, doar 1407 au îndeplinit criteriile competiției. Din acestea, 711 s-au clasificat pe locurile 1-10. Alături de firmele de pe primele trei locuri de la fiecare domeniu de activitate și clasă de mărime, în Topul Firmelor vor mai fi remarcate 60 de societăți: acelea care în ultimii trei ani au luat locul I, care vor primi diplome de excelență, și cele care în ultimii cinci ani au fost recompensate cu primul loc, care vor primi trofeul de excelență.

Alături de Camerele de Comerț din județele Timiș, Caraș Severin și Hunedoara, CCIA Arad lucrează la un Top regional al Firmelor (un clasament cu firme fruntașe din cele patru județe), care va fi primul de acest gen realizat în România. **„Acest eveniment se va ține în jurul datei de 20 noiembrie, la Timișoara. Clasamentul întocmit va fi realizat pe CD și ulterior distribuit celor interesați"**, adaugă Băcanu.

Gerlinde Knap

Arădenii nu se înghesuie să-și ridice banii de la Finanțe

Persoanele cărora Finanțele trebuie să le restituie diferențe de impozit mai mari de 1,5 milioane de lei vechi au primit la domiciliu o înștiințare prin care sunt invitați la o anunită dată la casieriile trezoreriilor din cadrul administrațiilor finanțelor pentru a-și ridica banii. **„La mai bine de o săptămână de când s-a început plata acestor sume, se constată că din circa 200 de persoane programate zilnic pentru ridicarea banilor se prezintă doar 130, fapt pentru care rugăm contribuabilii să încerce respectarea programării. Cei care nu s-au prezentat la data înștiințată vor face o no programare la camera 7 sau tel fonic, 280633 interior 198** spune Călin Arusti, purtătorul cuvânt al Finanțelor arădene.

Contribuabilii arădeni și cei comunele arondate se pot preze ta la cam.11 din cadrul Admin trației finanțelor publice a muni piului, de luni până vineri, înt orele 8-13, iar marți și joi și d pă-masa, între orele 15-17.

Persoanele care trebuie primească sume mai mici de 1 milioane de lei vechi își vor pri banii prin poștă.

G. Kn

Se scumpește energia termică, dar

Căldura se poate plăti și-n rate până la vară

Începând de săptămâna viitoare, mai precis de la 1 noiembrie, prețul național de referință la energia termică va crește cu 20% de la 896.000 lei (89,6 lei noi) pe gigacalorie, la 1.075.000 lei (107,5 lei noi). Simultan însă se vor introduce noi sisteme de tarifare la energia termică. Consumatorii pot opta, fie să renunțe la sistemul actual monom, reprezentând prețul național de referință, fie să treacă la unul dintre cele două tarife de tip binom, care includ o componentă fixă și una valabilă. Soluția alternativă de plată propusă de Guvern urmărește diminuarea facturii pe perioada de iarnă. În schimb, în timpul verii, când costul facturii este scăzut, se va achita eșalonat, pe mai multe luni, diferența de preț neplătită iarna.

De la monom, la binom

În cazul tarifului monom, cel mai răspândit până acum sistem de facturare, fiecare plătește cât consumă. Evident, pe perioada rece, facturile la energia termică sunt uriașe, întrucât intervine și încălzirea. Pe perioada verii, în schimb, efortul financiar scade. Cum însă mărimea facturii depășește posibilitățile multor consumatori de a le achita, creând dificultăți distribuitorilor, Agenția Națională de Reglementare în domeniul Energiei (ANRE) propune aplatizarea vârfurilor de plăți și extinderea plăților pe o perioadă mai lungă de timp. Într-un fel, se adoptă sistemul cumpărărilor în rate.

Sistemul binom de facturare va include o componentă fixă și una variabilă. Componenta fixă este formată din componenta fixă pentru apă caldă (calculată în funcție de numărul de camere) și componenta fixă pentru încălzire, calculată în funcție de numărul de camere și de suprafața locuinței. Componenta variabilă se referă la cantitatea de energie termică consumată efectiv. ANRE a stabilit două tipuri de tarife

Te încălzești azi, plătești până-n vară

binom pentru care consumatorii pot opta până la 15 noiembrie. Diferența între cele două tipuri de tarife rezidă în mărimea componentei fixe. În cazul tarifului binom 1 (B1) aceasta reprezintă 27% din valoarea facturii, ceea ce înseamnă, practic, că se va plăti aceeași factură ca iarna trecută, dar cu câteva luni în plus pentru regularizare. În cazul tarifului binom doi (B2) componenta fixă reprezintă 48%. Acest tarif este mai bun pentru cei care și iarna trecută au avut dificultăți la plata încălzirii, așadar familiilor cu venituri sub medie sau pensionarilor. În schimb, aceștia vor trebui să achite diferențele, practic, până la începerea următorului sezon rece.

Exemple

Factura în tarif binom B1: componentă fixă 27%, componentă variabilă de consum 76,5 lei (765.000 lei vechi) gigacalorie.

Apartament două camere, costuri: 0,25 lei/zi apă cladă, 0,01 lei/zi/m. p. încălzire. Apartament trei camere: 0,35 lei/zi apă caldă, 0,01 lei/zi/m. p. încălzire

Factura în tarif binom B2: componentă fixă 48%, componentă variabilă de consum 54,5 lei/gigacalorie.

Apartament 2 camere, costuri: 0,36 lei/zi apă caldă, 0,02 lei/zi/ m. p. încălzire.

Apartament 3 camere: 0,52 lei/zi apă caldă, 0,02 lei/zi/m. p. încălzire.

Conform calculelor ANRE, o familie din trei persoane, care locuiesc la două camere, ar urma să achite în decembrie după tariful monom o factură de 1.457.700 lei, sau 1.238.840 lei în tarif B1, ori 1.098.620 lei, dacă optează pentru tariful B2. Vara, în monom va achita în tarif monom 156.895 lei, însă 313.151 lei în tarif B1 și 439.142 în sistem de facturare B2. Așadar, facturile mai mici iarna sunt compensate vara.

Furnizorii ne vor întreba

Până la 15 martie furnizorii de energie termică sunt obligați să întrebe consumatorii pentru ce sistem de tarifare optează. Pentru tariful binom pot opta și cei care primesc ajutoare pentru încălzire acordate de Guvern. Aceștia pot solicita ca opțiunea lor să fie luată în considerare până la 20 noiembrie și vor putea să beneficieze de noile sisteme de tarifare începând cu luna ianuarie 2006. Pentru schimbarea sistemului de tarifare vor fi încheiate contracte pe 12 luni.

Administratorii despre binoame

„Actualul sistem de plată în sistem binom se aplică la Timișoara de câțiva ani. Și la Arad s-a discu despre acest lucru în urmă cu un sau doi, însă a fost respins d diferite motive de căre administ tori. Părerea mea este că administ torii vor avea mai mult de lucru întocmirea listelor. De aceea ar bine dacă sistemul binom s-ar apl doar la încălzire care oricum deț ponderea majoră în factură, nu și apă caldă" spune Ștefan Lacsan c administrează 35 de asociații locatari. El crede că aplatizarea fa turilor nu va duce la împuținarea re tanțierilor care pot fi constrânși doar măsuri mai drastice. Câți vor fi cei ca vor opta să plătească în rate ener termică nu se știe pentru că „oameni le convine să plătească mai puțin va ca să poată pleca în concediu".

Și Pavel Ciurdaru, administrator trei asociații de proprietari din Vlai susține că oamenii nu vor cere plata sistem binom. **„Cu atâtea plăți măc vara vor să le rămână ceva ba Dacă se va introduce acest siste și plățile se vor întinde pe tot an mă întreb cum vor mai putea adunați bani în fondul de rulme cum se vor mai putea face investi pentru că blocurile sunt vechi și afara cheltuielilor curente mai t buie făcută și întreținerea."** Ciurda nu înțelege nici cum vor fi urmăriți c care se mută din locuințe, cu reg larizarea plăților neachitate și de acee având în vedere că apartamentele su contorizate, este de părere că sistem de plăți în binom nu va avea succes.

D. Sav

Foto: Margareta Szeg

Quadrant Amroq Beverages

64% creștere a cifrei de afaceri

Compania Quadrant Amroq Beverages (QAB) a înregistrat în trimestrul al treilea al anului 2005 o creștere de 64% a cifrei de afaceri față de aceeași perioadă a anului trecut.

Factorii care au contribuit substanțial la această evoluție sunt investițiile importante din acest an în mărcile companiei, susținute îndeaproape de forța de vânzări și de întreaga echipă a QAB. În acest context al performanței, QAB a fost premiată de PepsiCo Internațional pentru cea mai bună echipă de vânzări din Europa în 2004, iar în 2005 revista Capital a plasat QAB pe locul 4 în topul celor mai buni 50 angajatori din România.

D. S.

CONSUMABILE
IMPRIMANTE
COPIATOARE - FAX-URI
IMPORTATOR DIRECT
www.artisdesign.ro
IMPRIMANTE - COPIATOARE
Artis Design

Cartușe InkJet
Cartușe Laser
Kit-uri Refill
Cerneală Refill
Încărcări cartușe
Toner Copiatoare
ÎNCĂRCĂRI CARTUȘE PENTRU IMPRIMANTE ȘI COPIATOARE
Curățări capete de printare cu
GENERATOR DE ULTRASUNETE
în baie de solvent !

Arad, Str. M. Eminescu nr.29
(vis-a-vis de Restaurantul LIDO)
Tel/fax: 0257/270.199
Orange : 0746.270.199
(c. 110/2005)

Aproape orice îți dorești,
la doar un telefon distanță.

Creditul prin telefon. (021)408.08.08
Preaprobare în 10 minute. Rată începând de la 79 de lei / lună*
Obținerea unui credit de nevoi personale sau a unui card de credit este acum posibilă cu un simplu telefon.
La Banca Românească, poți obține până la 17.000 de lei, pe care să-i folosești așa cum vrei.
Mobilă nouă, reamenajarea locuinței, electrocasnice, vacanțe sau orice altceva îți dorești.
Venitul minim necesar? Doar 360 de lei pe lună. Veniturile acceptate de bancă pot proveni din salarii, pensii sau activități independente.
Ce-ți mai oferim? O mulțime de alte condiții avantajoase.
Mai bine te convingi singur. Sună la (021) 408.08.08! număr de telefon cu tarif normal
*Pentru un credit în valoare de aproximativ 3.500 de lei, pe 60 de luni.
BANCA ROMÂNEASCĂ
Membră a Grupului National Bank of Greece
www.banca-romaneasca.ro
(com. 3156/2005)

Proiect pentru Satul Turistic Sălăgeni

(Urmare din pagina 1)

Perioada de maximă înflorire a localității a fost cea interbelică, dintre primul și al doilea război mondial, când mai toate casele au trecut la acoperișuri de țiglă, în locul celor de paie. La începutul anilor 1950, doar baba Paulina mai avea o căsuță cu acoperiș de paie înnegrite de vreme și ploi, în rest toate cele aproximativ o sută de clădiri au fost modernizate, atât cât poate fi modernă o casă cu ferestre duble, cu ochiuri mari, din sticlă, uși și mobilier realizate la comandă de tișlerul (tâmplarul) satului.

În anii socialismului, satul a stagnat vreme îndelungată, ajungând la un moment dat în situația de a fi părăsit în totalitate și desființat în conformitate cu ordinele fostului dictator Ceaușescu. Așezarea a scăpat până la urmă de buldozer, grație statornicirii unor clanuri de moldoveni, dar nici după Revoluția din '89 nu a prins o zodie mai bună. Depopularea a continuat, în special din cauza migrației tinerilor spre locuri mai prielnice pentru întemeierea unui viitor și probabil că într-un timp nu prea îndepărtat s-ar fi stins de la sine, odată cu trecerea ultimului bătrân la cele veșnice.

Dacă nu se va ajunge totuși la acest sfârșit dramatic și dacă satul va renaște la o nouă viață, acest lucru va depinde în mare măsură de viabilitatea, de seriozitatea și realismul unui generos proiect inițiat de Consiliul Local Sebiș pentru dezvoltarea turistică a localității. Germenele acestui proiect a încolțit în mintea primarului Gheorghe Feieș, în urma unei șuete la o ceașcă de cafea, prilej pentru semnatarul acestor rânduri de a proiecta verbal un plan cutezător de valorificare în scop turistic a minunatului peisaj natural din zona Babuțasca, amplasată în imediata apropiere a pădurii ce acoperă vârful Pleșa. I-am vorbit atunci primarului despre oportunitatea unui sat turistic așezat în acest spațiu natural deosebit de pitoresc, i-am spus cât de interesați ar putea fi turiștii străini de o primire la Sălăgeni, după tradiție, la o bază amplasată la Curtea Domnească, unde să fie tratați cu o tărie de prună curată, cu pâine proaspăt scoasă din cuptorul ars cu foc pe bază de lemn, iar după un moment de relaxare să fie îmbarcați în trăsuri și transportați pe un drum de pământ, care trece prin pădurea „Lunchița", la liziera acesteia. Aici, în această pădure, trăsurile ar urma să fie „atacate" de lotri călări, buzunăriți și jefuiți cei cu pungi burdușite cu galbeni. Doar doamnele și domnișoarele ar urma să fie exceptate de la jaf, scăpând doar cu o pișcătură, două, eventual cu un sărut tâlhăresc, furat pe apucate de lotrii cei tineri și cu mult șarm. S-ar putea însă ca unele domnițe mai șăgalnice, să fie răpite și duse în galopul cailor până la locul de cazare, unde ar urma să fie negociate răscumpărările acestora de către familie. Este doar o secvență din îndrăznețul proiect al turismului rural, despre care ne vorbește pe larg domnul primar Feieș.

– Satul turistic urmează să fie amplasat între dealurile Babuțasca și Pustă, de o parte și alta a unei albii de pârâu activ doar în sezonul ploios și va cuprinde o suprafață de circa 80-100 hectare de pădure și pășune slab valorificată. La vale am și parcelat vreo patruzeci de am-plasamente cu suprafața de 250 metri patrați fiecare, pentru construcția unor cabane particulare pentru odihnă și recreere. Patru dintre acestea au fost deja vândute, așa cum în sat s-au vândut unor italieni alte patru case. Unul dintre aceștia afirmă că intenționează să construiască un hotel în vatra satului. Din proiect fac parte unități tip gospodărie rurală, țărănească, unde turiștii pot participa alături de tineri și tinere din sat la muncile din gospodărie (furajatul vacilor ori bivolilor, hrănitul grăsunilor, a păsărilor de curte ori a celor decorative (fazani, pitulici, păuni) păsări cântătoare sau dintre cele călătoare care cuibăresc în pădurile și crângurile din zonă etc.), să participe la muncile câmpului dacă doresc, la însămânțatul culturilor, la întreținerea plantelor, la cosit, la adunat fân și la transportul acestuia cu căruțele, ca pe vremuri. Turiștii pot participa direct alături de gazde la aceste munci, ori pot doar să privească stând la umbra vreunui arbore singuratic, la capăt de holdă. Cei interesați pot însoți căruțașii plecați la adunat lemne pentru foc din pădurile apropiate, pot culege ciuperci (mai de vară ori mai de toamnă, gălbiori, copite (sau pitoance) ronițe ori creasta cocoșului, vor putea culege fructe de pădure sau plante medicinale. Pe pustă, vara spre toamnă, după ploaie, cresc ciuperci deosebit de apreciate pentru calitățile lor gastronomice. Cei mai lacomi în preferințe pot opta doar pentru drumeții cu trăsuri trase de cai pe trasee pitorești din Babuțasca până la Fântâna Vacilor ori la Fântâna Corbului din pășune.

Cei mai îmdrăzneți dintre oaspeți vor avea ocazia să practice călăria de agrement pe timp favorabil, iar iarna, când va fi zăpadă, pot drumeți instalați comod într-o sanie trasă de bidivii.

În serile frumoase, marcate de farmecul naturii, oaspeții pot participa la o clacă pentru torsul fuiorului, pentru a asculta cântece folclorice ori pentru a se angrena în joc cu gazdele.

Pe povârnișul nordic al dealului Pleșa până în vale, intenționăm să atragem o investiție particulară pentru amenajarea unei pârtii de schi, even-tual un tele-scaun, iar pe platoul pustei un mic aerodrom pentru zboruri de agrement cu avionul și parașutism sportiv. Tot pe platoul pustei vom amenaja terenuri pentru minifotbal, volei ori tenis de câmp, iar în vale avem plan pentru o pescărie cu scop sportiv-turistic.

– Proiectul este fabulos, dar orice lucru mare este inițiat de idei cutezătoare; când va demara acest proiect, domnule primar?

– Orice fel de construcție începe de la temelie, adică de la infrastructură. Pentru început am tăiat cu buldozerul un drum pe marginea pădurii de la Curte până la stațiune, pe o lungime de circa un kilometru și jumătate, și am transportat peste o sută de roabe de balast pentru fundația viitorului carosabil. Am construit un podeț peste Pârâul Cireșorului și am amplasat un tub de ciment cu diametrul de un metru pe cursul unei viituri a apelor scurse de pe versant în urma precipitațiilor. În curând va începe asfaltarea drumului pe o lungime de circa trei kilometri de la Prăjești până la viitoarea stațiune turistică, iar în primăvară vom poziționa un cablu electric subteran și vom continua construcția și asfaltarea drumului.

Acesta ar fi proiectul viitorului sat turistic Sălăgeni, menit să readucă bătrâna așezare la viață și să dea o șansă localnicilor de a-și împlini destinul în satul natal, prin dezvoltarea și practicarea unor activități adiacente Stațiunii turistice Babuțasca.

Turiștii viitoarei stațiuni Babuțasca se vor putea bucura de fiecare petec verde, ca și acela surprins în imagine

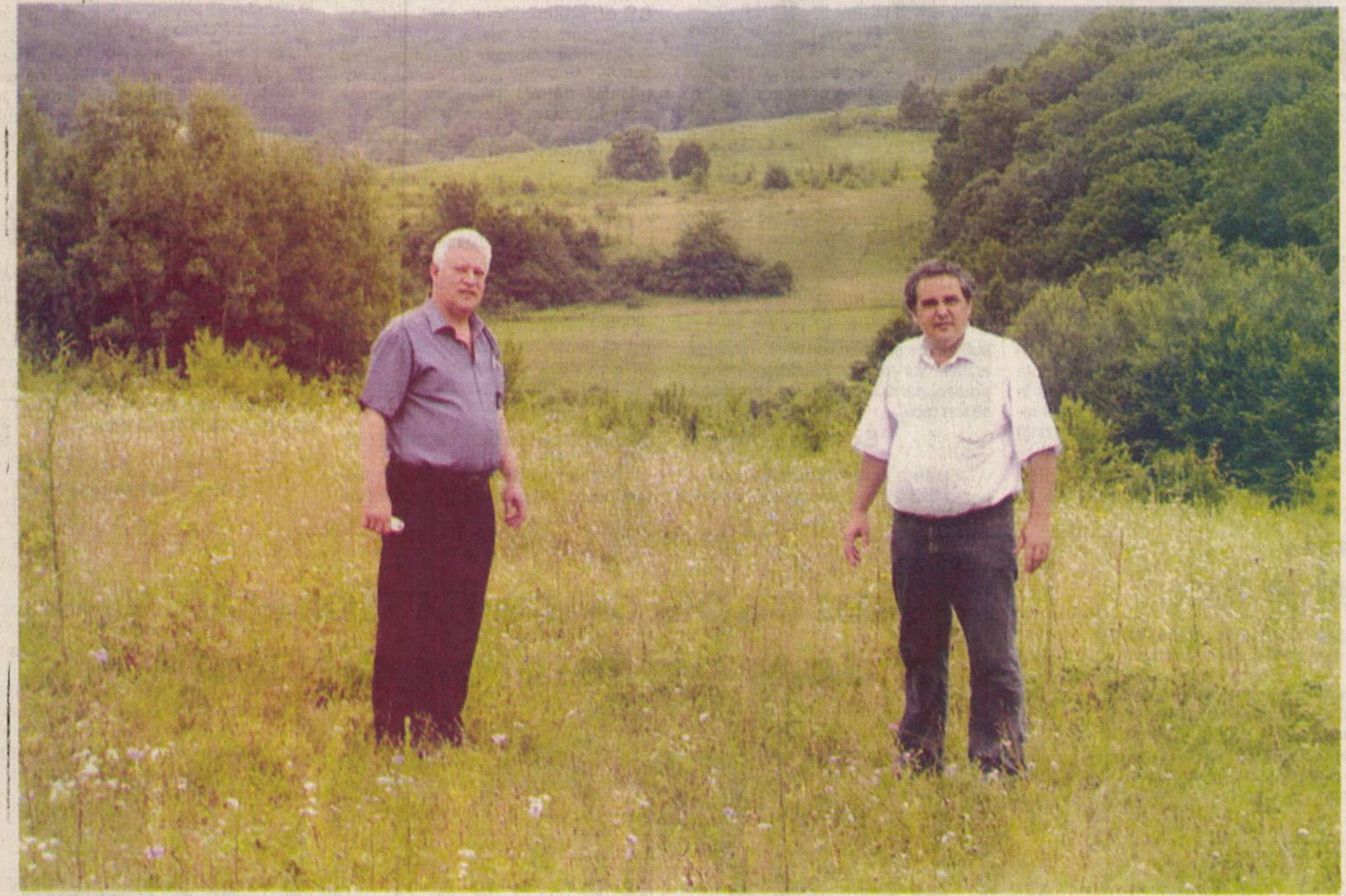

Primarul Gheorghe Feieș și viceprimarul Radu Demetrescu – în inima peisajului generos din jurul Sălăgeniului

Foto: Ștefan Matyaș

Piatră, pe ulițele din Măderat

În cel mai scurt timp, toate străzile neasfaltate din satul Măderat, aparținător de orașul Pâncota, vor fi pietruite. **„Vom folosi piatră din cariera de la Măderat** - ne-a declarat viceprimarul Pâncotei, **Monel Pâncotan - care a fost dată spre exploatare unei firme din Timișoara. Primăria a stabilit însă, prin contract, ca societatea respectivă să asigure, în contul exploatării, atât pietrișul necesar străzilor neasfaltate din satul Măderat cât și transportul materialului respectiv acolo unde este nevoie de el."**

Pe ulițele din satul Măderat vor ajunge, în câteva zile, peste 1500 de metri cubi de piatră.

Eugenia Pantea

La Beliu

Primăria se pregătește de iarnă

Administrația locală din Beliu începe să se pregătească pentru iarnă. După ce au ascultat prognoza pentru acest sezon, autoritățile au decis să ia măsuri preventive, astfel încât, dacă se vor adeveri prevederile meteorologilor care spun că va fi cea mai grea iarnă din ultimii zece ani, să nu fie prinse pe picior greșit. **„La noi, marea problemă o reprezintă drumurile. O parte dintre ele am reușit să le mai reparăm, dar nu am putut face mare lucru, din cauza lipsei banilor. Pe restul, riscăm să nu se poată intra dacă vor cădea ninsori puternice"** ne-a spus **Pavel Țica**, primarul comunei. Prin urmare, încă din aceste zile, a început să se achiziționeze balast care, în caz de necesitate, va fi introdus pe drumurile comunale ce riscă să devină inaccesibile în cazul unei ierni grele.

A. Hălmăgean

Griji, cu buzunarele goale

În urma inundațiilor din această primăvară, drumul comunal dintre Bochia și Secaci a fost inundat. Cum șoseaua în cauză se află în imediata vecinătate a unui deal, în urma ploilor, s-a umplut de aluviuni. Ca urmare, pe acest tronson se circulă foarte greu. **„Avem două autobuze care circulă zilnic pe aici. Unul dintre ele duce copiii la școală, iar celălalt asigură transportul de persoane. Am făcut un deviz în valoare de un miliard de lei, bani de care avem nevoie pentru a-l pietrui. Altfel, nu știm ce ne facem la iarnă"** spune primarul **Pavel Țica**. Din păcate, intervențiile de până acum nu s-au concretizat în nici un fel. Singurul răspuns obținut de la autoritățile județene a fost „Nu sunt fonduri." Cum, și în prezent, pe aici, se circulă foarte greu, administrația locală speră ca, măcar la rectificarea bugetară să primească banii necesari, astfel încât, la iarnă, sătenii din Secaci să nu rămână izolați.

A. H.

Mai tare ca frica

Sergiu Nicolaescu a fost luni seară oaspetele cinematografului ***„Dacia".*** Controversată personalitate a României de astăzi, regizorul s-a întreținut preț de o oră cu presa, răspunzând întrebărilor - uneori incomode - legate de ultimul său film, **„15",** (o poveste de dragoste pe fundalul revoluției române), care tocmai rulează la **Arad.**

Celebru regizor răsfățat al sistemului comunist - până în 1989, a turnat peste 40 de filme - în momentul când Revoluția a avut nevoie de oameni cunoscuți, capabili să se facă ascultați de mulțime, adică în cumpăna zilei de **22 decembrie**, când nu se știa încă de partea cui va înclina balanța victoriei și era încă posibil ca Ceaușescu să revină și să înece totul în sânge, atunci deci, **Sergiu Nicolaescu** a uitat de toate privilegiile, avantajele și favorurile, a uitat până și de preaomeneasca frică, de teama care ne țintuia pe noi în fața televizoarelor și a apărut la televizor, vorbind națiunii. Adică a trecut de partea **Revoluției.**

Pentru curajul lui din acele ore când, vorba poetului, ***„a fost superb ca zeii",*** avem tot respectul, admirația și recunoștința. Tribulațiile omului politic de după și diletantismul regizorului însă, se cuvin cântărite cu alte unități de măsură.

Vasile Sărăndan

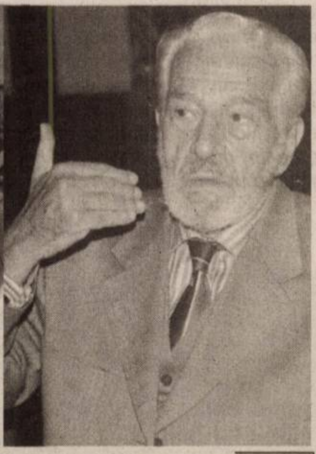

Cinematograful Dacia - întâlnire cu Sergiu Nicolaescu

„15" - Un film confuz, despre o perioadă la fel de confuză

De ce nu reușește nici un moment să ne convingă acest film? Și de ce pare artificial, de la început și până la sfârșit? Vina mi se pare a fi, deopotrivă, atât a regizorului, cât și a scenaristului.

Că vrea sau nu vrea **Sergiu Nicolaescu,** noi spectatorii (cititorii) nu avem cum să uităm că **Dumitru Radu Popescu**, coscenaristul filmului, a fost în momentul revoluției române Președintele Uniunii Scriitorilor. Care Uniune era un organ obedient partidului comunist, ba chiar cuplului prezidențial. Toată lumea își amintește acele *„Omagii"* aniversare, în care scriitori servili se întreceau în elogii cu privire la *„Geniul Carpaților"* sau la calitățile intelectuale ale *„Savantei de renume mondial"*. Or, unul dintre cei care, vrând - nevrând, trebuia să orchestreze acele *„ode"*, era D. R. Popescu. A-l pune acum, la 15 ani de la eveniment, tocmai pe acest scrib să-ți compună scenariul unui film despre revoluție, trădează cel puțin o dezarmantă lipsă de abilitate psihologică. Bine că n-a fost cooptat și celălalt Dumitru Popescu („Dumnezeu").

Imaginați-vă, la 15 ani de la cel de-al doilea război mondial, un film antinazist, al cărui scenariu să fie scris de **Josef Goebbels** iar regia semnată de **Leni Riefenstahl.**

Și cu aceasta am atins cel de-al doilea punct vulnerabil al șubredului film. Căci, ce dorește să demonstreze în fond autorul cu acest **„15"**? Sunt de fapt 15 ani în care idealurile pentru care s-a murit atunci, în decembrie 89, s-au făcut scrum la crematoriul *„Cenușa"*. (Eroul principal, dus de la Timișoara la București pentru a fi incinerat, împreună cu încă 42 de cadavre, poartă numărul 15). Un alt simbol e copilul născut la revoluție în Catedrală și care în aceste 3 cincinale a avut tot timpul să devină un aurolac, populând gurile de canal ale Capitalei. O capitală pe deasupra căreia zboară cu elicopterul jurnalista franceză **Irenne** (Maia Moegenstern), însoțită de doi deputați și care, de la altitudinea poziției lor, privesc la „căsuțele" (vilele) construite suspect de rapid de către miliardarii autohtoni.

Toate acestea sunt realități de care ne lovim în fiecare zi, însă a căror stigmatizare nu convinge, tocmai pentru că sunt *„spuse"* de către **Sergiu Nicolaescu**, un senator **PSD** ce, împreună cu partidul său, din cei 15 ani, 10 a condus România. Or, domnul **„regizor - senator"**, dacă nu s-a putut opune realităților ce l-au trimis pe puberul de 15 ani în subsolurile Bucureștiului și nici miliardarilor de carton, ar fi fost normal să-și prezinte demilsia din PSD. Așa a procedat în 1993 scriitorul neamț **Gűnter Grass,** când a părăsit SPD-ul german.

Aidoma *„bunicuței"* **Iliescu**, nu poți fi credibil tunând și fulgerând împotriva ***„baronilor de partid"*** și, simultan, să înfuleci cu polonicul icrele negre (a se putea citi fondurile), pe care aceștia ți le servesc, de la micul dejun și până la cină.

Din păcate confuzia ideologică în care se complace omul **Sergiu Nicolaescu**, se răsfrânge catastrofal în opera artistului, dând impresia de improvizație, convențional, schematism și o mare doză de diletantism.

Vasile Sărăndan

Astăzi Sfântul Mare Mucenic Dimitrie, izvorâtorul de mir și făcătorul de minuni

Sfântul Mare Mucenic Dimitrie a trăit pe vremea împăraților Diocletian și Maximian Galeriu (284-311) și era fiul voievodului cetății Tesalonicului, botezat în taină de părinții săi, de frica cruntelor prigoane împotriva creștinilor. Și îl învățau părinții în cămara cea ascunsă a palatului lor toate tainele sfintei credințe, luminându-i cunoștința despre Domnul nostru Iisus Hristos, precum și milostenia cea către săraci, săvârșind, adică, faceri de bine, celor ce le trebuiau. Și așa, Dimitrie a cunoscut adevărul din cuvintele părinților săi, dar, mai ales, a început a lucra într-însul darul lui Dumnezeu. Și tânărul creștea cu anii și cu înțelepciunea, urcând ca pe o scară, din putere în putere. Ajungând la vârsta cea desăvârșită, părinții lui s-au dus din vremelnica viață, lăsând pe tânărul Dimitrie moștenitor nu numai al multor averi, ci și al bunului lor nume.

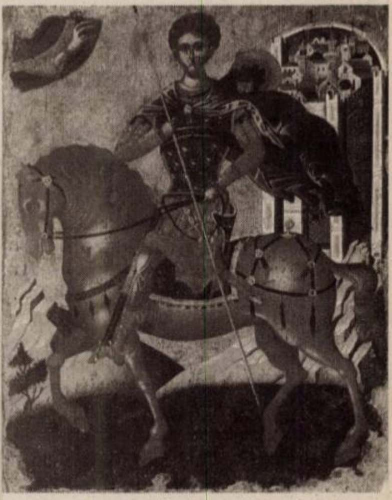

Maximian împăratul, auzind de moartea voievodului Tesalonicului, a chemat la dânsul pe fiul acestuia și, cunoscându-i înțelepciunea, l-a făcut voievod în locul tatălui său. Și a fost primit Sfântul cu mare cinste de cetățeni, iar el cârmuia cu multă vrednicie poporul, propovăduind pe față dreapta credință și aducând pe mulți la Hristos.

Nu după multă vreme, a cunoscut împăratul că voievodul Dimitrie este creștin și s-a mâniat foarte. Drept aceea, întorcându-se biruitor dintr-un război cu sciții, Maximian a poruncit să se facă praznice în fiecare cetate, în cinstea zeilor, și a venit împăratul și în Tesalonic. Și, Dimitrie fiind întrebat de sunt adevărate cele auzite despre dânsul, a răspuns cu îndrăzneală, mărturisind că este creștin și a defăimat închinarea cea păgânească. Și îndată, împăratul a poruncit să-l închidă în temniță, până la încheierea jocurilor în cinstea venirii sale. Aflând împăratul că Sfântul Dimitrie este cel care l-a îndemnat pe creștinul Nestor să lupte cu vandalul Lie, împăratul a trimis ostași, poruncindu-le să-l străpungă cu sulițele pe Sfântul, în temniță, că a fost pricina morții lui Lie. Și aceasta făcându-se îndată, marele Dimitrie și-a dat sufletul în mâinile lui Dumnezeu. Și s-au făcut la moaștele lui multe minuni și prea slăvite tămăduiri.

La Ineu

S-a deschis o biserică penticostală nouă

Zilele trecute a avut loc deschiderea unui nou locaș de cult penticostal în orașul Ineu. Construcția Bisericii Penticostale „Betania" din Ineu a fost ridicată în perioada anilor 1999-2005, de credincioșii penticostali din Ineu și cu sprijinul unor persoane și organizații creștine din străinătate, dintre care amintim: Gabi și Estera Berce din Sacramento, California; Ady Bercea din Castellon, Spania; Doru Magda, pastor Biserica „Betesda" Portland, Oregon; Misiunea „The Messengers" din Portland, Oregon; Tinerii din Biserica „Philadelphia" Portland, Oregon – pastor Avram Bergheanu; Ionuț Horga, George și Ileana Horga din Portland, Oregon.

Menționăm aportul deosebit al credincioșilor din Biserica „Betania" din Ineu, și îndeosebi a diaconului Doru Lazea – responsabilul construcției și a d-nei Lenuța Sava – director al SC „Construct Leni" SRL.

La serviciul de dedicare au fost prezenți pastorii: dr. Riviș-Tipei Pavel – președintele Cultului Penticostal, dr. Moț Ghiocel – pastorul Bisericii „Betania" Ineu, Micurescu Eugen – președintele Comunității Regionale Penticostale Arad, Hanga Dumitru, Crișan Dănuț, Mariș Alexandru, Vădeanu Simion.

La manifestarea spirituală de la Ineu au fost prezenți primarul, viceprimarul Ineului, Prefectul județului Arad – dr. Cristian Stragea, reprezentanți ai diferitelor instituții locale, un număr mare de credincioși.

Slujba religioasă a fost împodobită cu frumoasele cântări de fanfară și cor bărbătesc ale Bisericii Penticostale „Betania" Arad.

V. F.

Șase spectacole în cea de-a treia zi a francofoniei

Cea de-a treia zi a **Festivalului Internațional de Teatru Francofon, ediția a XIII-a,** a început cu vizite ale participanților la obiective istorice și culturale ale Aradului. După-amiaza a continuat cu spectacole de teatru, prezentate de **Liceul Național „Andrei Mureșanu" din Bistrița** - „Carré d'avares" de Camelia Toma, de trupa **Arlequinade de la Brno**, Cehia - „Les jumeaux de Bergame" de Jean-Pierre Claris de Florian, de **Liceul „Jean Louis Calderon" din Timișoara** - „L'indescriptible attente" de Francois Sautereau, de trupa **Dramatis Personae din Baia-Mare** - „Tombola" de Pascal Martin. Seara, au urcat pe scena festivalului trupa **Amphithéatre din Constanța**, care a jucat spectacolul „Panique" de Alejandro Jodorowsky, și trupa **Liceului „Marc Bloch" din Bischheim, Franța**, liceul înfrățit cu Colegiul Național „Moise Nicoară", care a prezentat spectacolul „Déserrance linguistique" după texte de Roland Dubillard și Jean Michel Ribes.

Festivalul de Teatru Amifran - piesa „Careul avarilor" - Bistrița

Astăzi, ziua festivalieră începe cu atelierele de teatru, susținute de 13 animatori din țările francofone, în diferite locații ale orașului, după care urmează alte patru spectacole la sala mare a Teatrului „Ioan Slavici".

C. L.

Proiectul academic româno-suedez S. I. D. Net

O delegație a Universității de Vest „Vasile Goldiș" a participat recent la un seminar de lucru organizat în Suedia, în cadrul parteneriatului cu prestigioasa Universitate Uppsala.

Înființată în anul 1477, ca prima universitate din spațiul scandinav, Universitatea Uppsala a fost onorată în decursul secolelor de prestația unor dascăli iluștri. Este de amintit celebrul botanist Carl Linné și faptul că opt câștigători ai premiilor Nobel au efectuat stagii de cercetare în Universitate. Premiile Nobel au în Suedia o istorie de peste 100 de ani.

La seminarul de lucru din Suedia a fost stabilit calendarul viitoarelor acțiuni academice comune Unviersitatea de Vest Vasile Goldiș-Universitatea Uppsala S. L. U.

De comun acord s-a stabilit că în perioada 15-17.12.2005, la Arad va fi lansat Proiectul S. I. D. Net. Parteneri în acest proiect vor fi: Academia Regală de Știinte din Stokholm, Universitatea Uppsala, Universitatea de Vest „Vasile Goldiș", Universitatea Babeș Bolyai Cluj-Napoca, Universitatea de Științe Agricole a Banatului Timișoara, Universitatea Ștefan cel Mare Suceava, W. W. F. România.

Proiect interdisciplinar, proiectul S. I. D. Net va avea ca produs final volumul „Biodiversitate și dezvoltare rurală în România." Realizat în limbile engleză, suedeză și română, volumul se dorește a fi un îndreptar pentru cercetătorii europeni care doresc să cunoască țara noastră.

În luna aprilie 2006, la Arad și în Munții Apuseni se va organiza o sesiune științifică internațională cu participarea unor cercetători din Suedia, România, Serbia, Muntenegru, Ungaria și Republica Moldova.

În cadrul aceluiași proiect S. I. D. Net, în prima decadă a lunii septembrie, în Suedia, 20 de studenți ai Universității de Vest „Vasile Goldiș" vor participa la o excursie de studii.

Prin Proiectul S. I. D. Net și bogatul program de activități al anului 2006, Universitatea de Vest „Vasile Goldiș" și Universitatea Uppsala dovedesc că prin acest gen de parteneriate Spațiul European al Cercetării Științifice prinde contur.

Din nou cenaclu

Joi, 27 octombrie, ora 5 după - amiază, **Cenaclul literar „Lucian Blaga"**, de pe lângă **Filiala Arad a Uniunii Scriitorilor**, își reia activitatea. La această primă întâlnire din inima toamnei - și care va fi găzduită ca de obicei de **Casa municipală de cultură** - se va produce în forță ***Celebrul animal,*** prin câțiva membri marcanți: poetul **Vasile Leac**, prozatorul **Florin Măduța**, poetul **TS Cașiș** și nici alte surprize nu sunt excluse.

Parteneriat academic internațional

În data de 11.10.2005, Universitatea de Vest „Vasile Goldiș" a încheiat un parteneriat cu Asociația internațională pentru studiul Dunării (IAD) care are sediul în Austria, reprezentată de dl. dr. Jurg Bloesch.

Scopul principal îl constituie dezvoltarea unor activități de cercetare științifică în specializările Limnologie, Biochimie și Ecotoxicologie. Pe durata primului an, studiile vor viza întreg traseul Mureșului, începând de la izvor. Partea austriacă a apreciat preocupările Universității de Vest „Vasile Goldiș" în domeniul ihtiologiei și studiile prezentate în cadrul primei conferințe naționale de ihtiologie organizată la Arad, în colaborare cu Academia Română.

Toate rezultatele cercetărilor româno-austriece vor fi valorificate sub forma unui volum în limba engleză, care va fi difuzat la instituțiile partenere din Europa.

Strasbourg

„După Raport trebuie să intrăm în alertă totală”

Raportul din 25 octombrie este un raport comprehensiv de țară, care ne arată "exact tot ce ne-a mai rămas de făcut", iar "din momentul în care e publicat acest raport noi ar trebui să intrăm în stare de alertă totală", apreciază ministrul integrării europene Anca Boagiu, care va asista marți la prezentarea în Parlamentul European a Raportului Comisiei Europene de monitorizare a procesului de integrare europeană a României.

"Romania va adera la Uniunea Europeană la 1 ianuarie 2007! Este obiectivul nostru, un obiectiv asumat de toată lumea, nu există un plan 'B'. Motiv pentru care, asumându-ne acest obiectiv, de altfel inclus în Tratatul de Aderare, tot ceea ce trebuie să facem este să depunem toate eforturile pentru atingerea" lui, declară Anca Boagiu, într-un interviu publicat marți de site-ul EurActiv, consultat de Rompres.

Cu 15 luni înainte de "linia finală", ministrul integrării europene îndeamnă "toată lumea să lucreze, toată lumea să se concentreze pe ceea ce avem de terminat, de realizat pâna la 1 ianuarie 2007".

Anca Boagiu subliniază că, "până la raportul din primăvară, România chiar va reuși să depășească obstacolele care au fost sesizate în scrisoarea de avertizare timpurie", pentru ca "discuția relativă la clauza de salvgardare să nu aibă nici un suport în aprilie". Aderând la 1 ianuarie 2007, România va fi și beneficiara fondurilor structurale și de coeziune, iar o amânare a acestei date "ne-ar crea mari probleme și mari costuri".

Ministrul integrării europene pune justiția, măsurile anticorupție, concurența și mediul pe lista domeniilor în care s-au făcut progrese semnificative în România, adaugă EurActiv.

"'Peștii mari pot fi prinși numai de către o justiție liberă și printr-un sistem judiciar cât se poate de independent și care își desfășoară activitatea corect. Consider că în acest moment România nu mai poate fi acuzată în nici un fel că nu are un astfel de sistem", spune ministrul Boagiu.

În domeniul învățământului, Guvernul va trebui să identifice soluțiile potrivite pentru eliminarea problemelor, "mai ales că aderarea României la 1 ianuarie 2007 implică și înscrierea țării noastre pe direcția strategiei Lisabona, care acordă o importanță extrem de mare și binemeritată procesului de cunoaștere".

În ceea ce privește fondurile europene, "dacă în momentul acesta toate fondurile de preaderare sunt absorbite de asistența tehnică, de colaboarea cu Comisia Europeană, cu Delegația Comisiei Europene, după 1 ianuarie 2007 toate aceste puncte de sprijin pe care le avem vor dispărea și va trebui să facem totul singuri", afirmă Anca Boagiu. "Singuri să ne facem proiectele, singuri să le monitorizăm, singuri să urmărim punerea lor în aplicare, singuri să avem grijă ca fondurile structurale să fie absorbite și lucrul acesta se poate face numai prin pregătirea portofoliului de proiecte, acel pipeline despre care vorbim tot timpul", spune ministrul român.

Un Eurobarometru recent indica faptul că sprijinul populației UE pentru România este cel mai scazut (45%), în timp ce populația României este cea care dorește cel mai mult aderarea (70%), adaugă EurActiv.

Ministrul Boagiu a identificat mai mulți factori care ar fi putut conduce la o astfel de situație. In primul rând "experiențele mai mult sau mai puțin dificile prin care Uniunea Europeană a trecut în acest an", și anume respingerea Constituției europene în două țări, problemele bugetului și cea a Turciei.

Pe de altă parte, "putem spune că anumite transformări (din România) n-au fost explicate și prezentate suficient de bine, astfel încât explicațiile respective să se regăsească și în agenda cetățenilor din statele membre și ei să devină susținători ai unui anumit proces, ai unei anumite schimbări".

"Cred că sunt foarte multe lucruri pozitive despre România și despre români care încă sunt necunoscute publicului european", subliniază Anca Boagiu.

România "este prezentă în acel sondaj cu cea mai ridicată rată de îmbunătățire a cunoașterii asupra instituțiilor Uniunii Europene, ea înregistrând o creștere de 14%. Mai mult, de la ultimul Eurobarometru până în acest moment, încrederea românilor în justiție a crescut cu 9 procente", adaugă Anca Boagiu.

"Cred că nu avem încă tăria, forța, determinarea, curajul uneori, de a spune 'da, suntem români, da, suntem o țară care are valorile ei, suntem o țară la fel de bogată cultural ca orice alta țară europeană, suntem o țară la fel de frumoasă sau poate mult mai frumoasă decât multe alte țări, dar care au știut să-și valorifice frumusețile interne, frumusețile naturale, da, suntem o țară ospitalieră, da, suntem oameni muncitori, curați, cinstiți'".

Potrivit ministrului Boagiu, "sunt lucruri pe care trebuie să le spunem", cum ar fi faptul că "avem o legislație stabilă în ceea ce privește adopțiile", avem programe naționale pentru integrarea romilor, se fac eforturi susținute pentru sprijinirea procesului educațional al romilor.

"Ne-am propus să evidențiem în egală măsură beneficiile, dar și costurile pe care le implică acest proces de integrare europeană, sau responsabilitățile", adaugă Anca Boagiu. "In tot acest proces este clar că trebuie să știi și care sunt responsabilitățile tale ca cetățean, pentru a putea fi beneficiar al unei măsuri. Și poți fi beneficiar numai atunci când respecți niște reguli", subliniază ministrul român al integrării europene.

Reacții la gripa aviară

● Miniștrii ai sănătății și experți din treizeci de țări s-au reunit la Ottawa pentru studierea mijloacelor de a face față unei pandemii de gripă, care ar putea fi provocată de actuala răspândire a virusului gripei aviare.

● Nouă organizații internaționale, între care patru agenții ale Națiunilor Unite, au denunțat, într-un comunicat dat publicității la Paris, "isteria" mediatică care înconjoară transmiterea virusului H5N1 al gripei aviare.

● Europa poate evita o situație comparabilă cu cea din Asia în ce privește gripa aviară cu ajutorul unei bune pregătiri, a apreciat Organizația Mondială a Sănătății (OMS).

● Organizația ONU pentru Alimentație și Agricultură (FAO) va trimite în curând în Indonezia o echipă de experți pentru a combate "sursa" focarelor de gripă aviară și pentru a căuta "din casă în casă" păsările bolnave.

● Portugalia așteaptă rezultatele testelor făcute pe 17 păsări călătoare găsite moarte pe o plajă din centrul țării.

● Comisia Europeană interzice importul de păsări vii din Croația, în urma descoperirii virusului gripei aviare în eșantioane prelevate de la lebede găsite moarte la sfârșitul săptămânii trecute.

● Mai mult de 65 de păsări domestice au fost sacrificate ca urmare a apariției unui nou focar de gripă aviară în localitatea Iujnâi, la 100 km nord de Tambov (Rusia centrală).

● Comisia Europeană va propune instituirea unui embargo temporar privind importurile în spațiul UE de păsări sălbatice vii provenind din restul lumii.

● Un locuitor din Szeged - oraș din apropierea frontierei ungare cu România și Serbia - a descoperit pe râul Tisa 18 porumbei morți, dar până în prezent testele nu au indicat prezența virusului gripei aviare.

Europenii avertizează România și Bulgaria:

Accelerați reformele!

Comisia Europeană va cere României și Bulgariei să accelereze reformele din domeniul juridic, să îmbunătățească protecția mediului înconjurător și să combată corupția pentru a adera la Uniunea Europeană /UE/ la data prevăzută - 1 ianuarie 2007, informează din Strasbourg agenția de presă Associated Press.

În rapoartele de monitorizare care vor fi prezentate Parlamentului European /PE/ de către comisarul european pentru extindere Olli Rehn, executivul comunitar va sublinia domeniile în care este nevoie urgentă de progrese.

Pentru Bulgaria, justiția și afacerile interne, dreptul de proprietate intelectuală, controlul financiar, agricultura și legislația privind mediul înconjurător figurează printre capitolele care provoacă o preocupare serioasă.

României i se va cere să grăbească implementarea acquisului comunitar în domenii precum concurența, fiscalitatea, protecția mediului, agricultura, justiția și afacerile interne, potrivit documentelor consultate de AP.

"Autorităților din cele două țări le revine responsabilitatea de a lua toate măsurile necesare pentru rezolvarea aspectelor identificate. Toată energia ar trebui acum canalizată în direcția realizării acestui obiectiv", se afirmă în documente.

Comisia Europeană, precizează AP, va trimite României și Bulgariei scrisori de avertizare pentru a le atrage atenția asupra aspectelor identificate în rapoartele de monitorizare și va lansa o serie de evaluări de către statele membre și membrii Comisiei în cazul celor două țări.

AP amintește că, în luna aprilie a.c., Uniunea Europeană a avertizat România și Bulgaria că intrarea lor în UE, prevăzută pentru 1 ianuarie 2007, ar putea fi amânată cu un an dacă cele două țări nu vor îndeplini condițiile necesare pentru aderare.

România va adera la UE probabil în aprilie sau mai 2007, apreciază Emma Nicholson

Trimișii speciali, Cristina Mac și Petronela Popa, transmit: Aderarea României la Uniunea Europeană se va face în 2007, însă nu neapărat la 1 ianuarie, când instituțiile europene sunt încă în vacanță, ci cel mai probabil în aprilie sau mai, a apreciat marți baroana Emma Nicholson de Winterbourne într-o conferință de presă susținută la Strasbourg.

De asemenea, a mai ținut ea să arate, opiniile eurodeputaților în privința aderării României sunt împărțite. Spre exemplu, Franța, unul dintre cei mai fervenți susținători ai României pe calea aderării la UE pare acum să-și fi schimbat atitudinea, existând opinii că UE "se mișcă prea repede". De asemenea, și unii parlmentari europeni germani aduc în discuție aderarea României pentru a împiedica Turcia și Croația să intre în Uniune. "Prin acțiunile din lunile ce vor urma, România va trebui să-i convingă pe cei care-și arată acum îngrijorarea", a mai spus baroana, subliniind că, dacă se are în vedere nivelul de la care a plecat România, progresele înregistrate de țara noastră sunt imense.

O problemă ar putea-o constitui și ratificarea Tratatului de aderare a României la UE de către unele state membre. Spre exemplu Olanda, care prin erodepuatul Ari Ostlander a arătat țării noastre un "cartonaș glben" la capitolul corupție, s-ar putea arăta reticentă față de primirea României în Uniune - a punctat un jurnalist olandez prezent la conferință. Emma Nicholson și-a exprimat însă convingerea că autoritățile române au luat notă de aceste avertismente și că vor exista progrese mult mai clare în privința corupției. În acest moment, autoritățile române trebuie să se concentreze pe aceste priorități - combaterea corupției, combaterea sărăciei, reforma administrației publice - a mai spus baroana, subliniind, într-o declarație făcută pentru Rompres, că stabilirea unor priorități precum reforma parlamentului național reprezintă, în opinia sa, o "diversiune" și că paramentarii europeni nu vor putea înțelege niciodată necesitatea unei asemenea măsuri.

ADEVĂRUL SPORTIV

Coraș vrea scaunul lui Selejan !

Surpriză de proporții în „bătălia" pentru scaunul de președinte al AJF Arad și „șoc" în tabăra lui Selejan. Ieri, la orele prânzului, Marcel Coraș - un nume ce nu mai necesită nici o prezentare - și-a înregistrat la sediul Asociației dosarul cu candidatura la funcția numărul unu, provocând „valuri de transpirație" și o stare de neliniște și agitație neobișnuită în pivniță. **„În spiritul competiției și al alegerilor democratice mi-am depus candidatura la funcția de președinte al AJF Arad, în ideea eficientizării și optimizării activității fotbalului județean, astfel încât toți membrii afiliați să fie mulțumiți și tratați cu aceeași unitate de măsură. Transparența și dialogul se vor regăsi din nou la AJF Arad"** - ne-a declarat Marcel Coraș, cel care își va lansa candidatura și printr-o conferință de presă ce va avea loc la sfârșitul acestei săptămâni.

D. Scridon

Odată cu organizarea galei profesioniste

S-a scris o filă de istorie în boxul arădean

Conducătorii de la Box Club Arad, Adolf Ivanovici și Florin Ștefan au reușit să organizeze ceva ce părea irealizabil. Adică o gală de box profesionist în Arad, cu pugiliști adevărați, printre cei mai buni ai României. Cu această competiție, Aradul pugilistic a atins apogeul de până acum. Chiar președintele clubului, Adolf Ivanovici spune: **„A fost doar un vis, la un moment dat, însă acum a devenit realitate. Sunt bucuros de faptul că am putut organiza o astfel de competiție, la care au participat cei mai importanți oameni din boxul românesc. În plus, am auzit doar vorbe frumoase despre ceea ce am făcut. Sunt satisfăcut că totul a fost OK și ne gândim deja la următoarea gală, pe care o dorim la un nivel și mai înalt, căci întotdeauna tindem la mai mult".**

Cel mai important boxer prezent vineri seară la Arad a fost Sorin „Pantera" Tănăsie, campion național la categoria cocoș. Despre meciul cu Nicolae Cristian, despre viitorul său și despre gala de la Arad, Tănăsie a spus: **„M-am așteptat să boxez cu un pugilist din fosta URSS, eram pregătit din toate punctele de vedere, așa că eram montat să câștig meciul, iar acest lucru s-a văzut în ring, deoarece nu i-am dat nici o șansă adversarului meu. Nu știam exact când o să-l dau jos, la podea, dar mă bucur că l-am terminat în repriza a patra, căci în luna mai lupta pentru titlul național s-a dat până în runda cu numărul cinci, când l-am făcut KO pe Cristian. Mă pregătesc să atac titlul european, anul viitor, așa că am nevoie de meciuri internaționale cât mai multe, care să mă propulseze în clasament. A fost o organizare foarte bună, publicul a dovedit că este un bun cunoscător al nobilei arte și aș reveni cu plăcere la Arad".**

Așadar, s-a tras cortina peste prima gală de box profesionist organizată la Arad. Ivanovivi și Ștefan pot fi mândri de ceea ce au organizat, cu această competiție scriindu-se o filă de istorie în boxul arădean.

Iată-i, în final, pe cei care s-au implicat financiar în organizarea acestei gale: **Casino Venezia, Hotel Coandi, Astra-Aris, Group Codlea, BC Vasile Goldiș, General Con Invest, Zona Liberă Arad, Elecon, Edil Construcții, Morar Security, Arcons, Sori Bar, Cimvest, Fininvest, Grand Center**. În plus, organizatorii aduc mulțumiri **viceprimarului Tiberiu Dekany**, care s-a implicat total din partea **Primăriei**.

Leo Sfâra

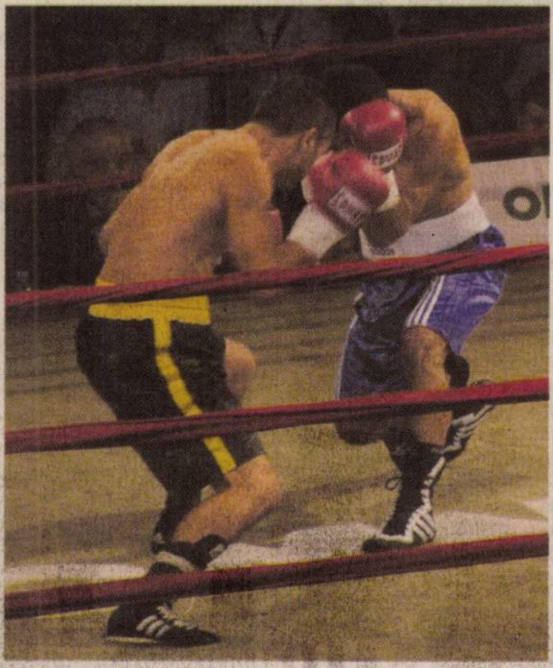

Box de înaltă clasă, pe ringul de la „Polivalenta" arădeană.
Foto: Ștefan Matyaș

Albe și negre

„Ciocu' mic"

Într-o societate de tranziție, ca a noastră, în care lupta pentru supraviețuire a devenit un „sport național", ai nevoie de un „dram de nebunie" pentru a fi un suporter pătimaș, nelipsit din mijlocul galeriei echipei favorite. Pe arșiță sau ploaie, acasă ori în deplasare, acești „frumoși nebuni" ai peluzei „respiră" prin rezultatele echipei, iar duminicile lor sunt triste ori vesele, funcție de deznodământul confruntărilor etapă cu etapă.

La (aproape) orice eșec, supărarea îi determină să își critice idolii. Moral au tot dreptul să o facă, dar în limita bunului simț. Pentru că, uneori, ei suferă mai mult ca jucătorii când formația lor de suflet părăsește „dreptunghiul verde" învinsă. Așa au stat lucrurile și la Cluj, unde la finalul partidei pierdute de UTA, grupul de suporteri arădeni și-a permis să le reproșeze jucătorilor lipsa de angajament și rezultatul. În loc să părăsească terenul spășit, cu capul plecat, în Demian s-a „umflat rânza", sugerându-le fanilor, printr-un semn caracteristic, să-și țină gura. Care va să zică, să strige, ei, „fraierii" din toate puterile: „UTA, UTA", vreme de 90 minute și, la sfârșit, indiferent de prestația „actorilor", să adopte tactica **„ciocu mic"**. Ba, să aștepte să ceară și autografe. Probabil, așa crede Demian de cuviință să se comporte cu suporterii. Și-atunci, se miră când este luat „în colimator" de galerie, prefăcându-se că nu înțelege ce au „ăia" din tribună cu el.

Trebuie salutată și din acest colț de pagină intervenția promptă a directorului sportiv al „Bătrânei Doamne", Dorel Cura, care l-a certat pe jucător pentru gestul său nesăbuit și a propus amendarea lui conform Regulamentului de Ordine Interioară al clubului. Să se învețe minte, simțind acolo unde „doare" mai rău, la buzunar, să nu-i mai persifleze pe suporteri cu **„ciocu' mic"...**

Daniel Scridon

Fotbal - Cupa României

„Optimi" naționale

Ieri, în primul meci al optimilor de finală ale Cupei României la fotbal, faza națională, ediția 2005/2006, Pandurii Tg. Jiu - Oțelul Galați 0 - 2. Celelalte jocuri se dispută **astăzi, de la ora 14**, pe terenuri neutre, după cum urmează: Univ. Craiova - FC Național (Mioveni); FCM Bacău - Jiul Petroșani (Săcele); Rapid II - Farul Constanța (Călărași); Petrolul Ploiești - Dinamo (Otopeni); FCM Târgoviște - Poli Timișoara (Craiova); Poli Iași - FC Vaslui (Bacău), Rapid - Cetatea Suceava (Focșani).

D. S.

„Sferturi" județene

Astăzi, în cadrul fazei județene a Cupei României la fotbal, se dispută sferturile de finală ale întrecerii, după următorul program: Macea - Beliu (joc programat la Chișineu Criș), Regal Horia - Dorobanți (la Zimandu Nou), Zimandu Nou - Mailat (pe terenul Atletico) și Pâncota - Lipova (la Vladimirescu). Ora de începere a celor patru confruntări este 14.

A. H.

Boxul arădean, mai sărac fără maestru' Stănescu!

La 79 de ani s-a stins din viață Sergiu Stănescu, unul dintre „pionierii" boxului arădean. Maestru Stănescu, așa cum a fost respectat de toată lumea, a înființat în 1956 secția de box, Motorul din Aradul Nou, unde, vreme de 33 de ani a activat ca antrenor, fiind unul dintre cei mai longevivi și respectați tehnicieni din lumea sportului cu mănuși din România. Prin mâna lui au trecut mulți sportivi, dintre care îi amintim pe cei mai reprezentativi: frații Dehelean, Valentin Târb, Irimia Pop, Ioan Trușu, Florian Barna, Adi Buș și lista medaliaților ar putea continua. A predat „ștafeta" lui Dionisie Szekely și unuia dintre elevii săi, Florian Barna, și a trecut spre cele veșnice împăcat cu gândul că „fiul" său, Motorul, a crescut mare și e pe drumul cel bun. **Dumnezeu să-ți vegheze somnul, maestre Stănescu!**

Pe terenurile Diviziei D

Cu și fără gardă, la Șeitin

Romvest putea scoate un punct mare pe terenul din Vladimirescu, dar Botău a dat cu piciorul unui egal, chiar pe final de meci, când a ratat un penalty. Iarăși, Man a fost jucătorul numărul 1 al gazdelor, prin cele două goluri marcate, care țin Vladimirescu într-o poziție oarecum surprinzătoare, locul 6 fiind nesperat la începutul campionatului. Romvest trebuie să strângă rândurile cât mai curând, până nu va fi prea târziu. ■ Zimandu Nou a pierdut neașteptat la Șofronea, în fața celor de la Aqua Vest. Gazdele arată că sunt așa de ușor de bătut, precum și-au închipuit chiar elevii lui Tetileanu, care așteaptă acum vizita liderului, pe care dorește să-l oprească din cursa nebunească pe care a început-o în debutul campionatului. ■ Apropo de Macea. Trupa antrenată de Sandu Gaica a mai făcut o victimă, Înfrățirea Iratoșu, scorul fiind unul care nu mai necesită nici un comentariu. Din cele șapte goluri, Petrovici a marcat două și are acum 21 de reușite, zece mai multe decât Man, principalul său urmăritor. ■ Inter Zimand Cuz se afundă tot mai mult în mocirla din subsolul clasamentului, după remiza de pe teren propriu cu Voința Mailat, una din echipele solide ale campionatului. Am mai spus-o, „copilul cu mai multe moașe" are de suferit. ■ Șoimii Lipova nu a reușit să continue parcursul bun din ultima perioadă și a capotat la Chișineu Criș, acolo unde Crișul a arătat că poate juca și fotbal adevărat. Probabil că jucătorii echipei gazdă au și luat o primă frumoasă de la Nelu Cora, patronul echipei Voința Macea, care vrea un Centru de copii și juniori pe malurile Crișului Alb. ■ La Dorobanți, AS Vinga nu a reușit primul punct al campionatului, pierzând la limită, „de vină" fiind Curtuți, omul de gol al echipei gazdă. Și uite așa, la Dorobanți e puțină liniște, deoarece pentru moment s-a evadat din plutonul care se luptă cu evitarea retrogradării. ■ La Beliu, Leucuța a mai făcut ceva „vrăji„ și a dar două goluri sinonime cu victoria, în fața unei echipe cu pretenții. „Bătrânul" Balint a încercat să salveze Sebișul, dar nu a reușit să răzbească într-un joc cu pretenții de derby al zonei. ■ Regal Horia nu a avut noroc la partida de pe teren propriu cu UTA II Curtici, ratând multe ocazii clare și din careul mic. Responsabil a fost Ardelean, care nu se va mai întâlni degrabă cu astfel de șanse. Trupa lui Pința a evoluat organizat, a știut ce vrea de la acest meci și cu puțină șansă a reușit să obțină un scor alb. ■ Am lăsat la urmă meciul de la Șeitin, Unirea - CNM Pâncota. Așa cum s-a mai scris în ziarul nostru, trupa lui Adrian Cap are momente în care își pierde capul, iar duminică s-a iscat o bătaie generală, după ce Pește l-a lovit cu pumnul pe Lengyel. Meciul a fost întrerupt mai multe minute, s-au acordat trei cartonașe roșii, pe drept ori nedrept, unii vinovați scăpând basma curată, iar alții care au încasat-o, precum Lengyel, au fost eliminați și ei. Totuși, oaspeții se pot declara mulțumiți, măcar de rezultatul final, căci au câștigat cu 2-1.

Leo Sfâra

Aquatic Team a arătat ce știe

Club de înot nou înființat, Aquatic Team Arad (președinte prof. Daniel Körmendi) a avut o comportare bună la ediția a 5-a contând pentru Memorialul „Petre Lovas", organizată în Timișoara. Concursul a fost destinat copiilor cu vârste cuprinse între 7 și 10 ani, participând 120 de sportivi de la 8 cluburi (7 din România respectiv unul din Serbia). Aquatic Team a obținut 11 medalii, astfel: Mihai Mara - aur la 25 m spate, aur la 25 m bras, argint la 25 m craul; Diana Dascălu - argint la 25 m craul, argint la 25 m bras; Maria Khandamiriantz - argint la 25 m spate, bronz la 25 m bras; Teodora Herman - argint la 25 m bras; Raul Nicoară - argint la 50 m spate; Tania Chișeuan - argint la 50 m bras; Andrei Brădean - bronz la 50 m bras.

Adrian Hărțău

România va participa la "LG Cup" în Iran

Federația Română de Fotbal informează că echipa națională de seniori a României va participa, în luna noiembrie, la turneul internațional "LG Cup" care va avea loc în capitala Iranului, Teheran.

La această întrecere vor participa patru reprezentative: Iran, Paraguay, Togo, toate calificate la turneul final al Cupei Mondiale FIFA 2006 și România.

După tragerea la sorți, la 11 noiembrie, se vor disputa primele două meciuri. Pe data de 13 noiembrie se vor disputa meciurile pentru locurile 3-4 și finala competiției.

(Și) Biro se vrea președinte AJF Arad

„După ce am vrut să mă implic la UTA ca antrenor, unde am fost refuzat de dl. Cura, m-am decis să candidez pentru funcția de președinte AJF Arad. Sunt cea mai indicată persoană, datorită cărții mele de vizită: 12 ani și 330 meciuri jucate în prima divizie, maestru al sportului, antrenor de categoria I și observator federal de Divizia B" - ne-a declarat Gabi Biro, după depunerea dosarului cu candidatura la funcția cea mai înaltă din fotbalul județean. Conștient că dosarul îi va fi respins, pe motiv că nimeni, în afara lui Selejan, nu poate întruni condițiile restrictive din statut, dl. Biro se bazează pe o eventuală intervenție a Federației, după scrisoarea trimisă zilele trecute președintelui Mircea Sandu.

D. Scridon

Astăzi, în şcolile arădene

Profesorii, în grevă...

Miercuri, 26 octombrie 2005, între orele 11-13, în şcolile arădene va avea loc greva de avertisment a salariaţilor din învăţământ.

„Prin această acţiune, desfăşurată la nivel naţional, dorim să atragem atenţia asupra condiţiilor precare din învăţământ şi, implicit, asupra necesităţii unei finanţări corespunzătoare.

În situaţia în care acţiunea noastră nu va avea ecoul scontat, ne rezervăm dreptul de a continua cu declanşarea grevei generale" - ne informează prof. Dănuţ Ienăşescu, liderul Sindicatului Democratic Învăţământ Arad.

V. F.

„Accesul la educaţie al grupurilor dezavantajate cu accent pe rromi"

Proiectul Phare ro 0104 02 a fost câştigat în anul 2003 de către I. Ş. J. Arad. La 15 luni de la derulare, M. Ed. C., în anul 2005, a alocat noi fonduri pentru derularea proiectului în judeţul nostru.

Cea mai mare parte a fondurilor au fost alocate pentru achiziţii şi reabilitarea şcolilor, o altă parte a acestor fonduri a fost alocată pentru formarea cadrelor didactice din cele cinci şcoli participante la Proiect şi alte şcoli aflate în condiţii similare (cadre didactice care nu au beneficiat de formare în prima etapă).

„În perioada 13-23.10.2005, la Hotel Parc-Moneasa (unitate care a câştigat licitaţia) s-a desfăşurat programul de formare a cadrelor didactice cu tema „Educaţia inclusivă". În cadrul acestui program, pe parcursul a 80 de ore, au fost formate 50 de cadre didactice din municipiul şi judeţul Arad.

Scopul programului este dezvoltarea unor stragegii eficiente, prin promovarea unor practici educaţionale inclusive şi a principiilor interculturalităţii şi multiculturalităţii - ne informează prof. **Marius Göndör**, inspector şcolar general la I. Ş. J. Arad.

Obiectivele şi competenţele specifice urmărite sunt: înţelegerea şi aderarea la principiile şi practicile educaţiei inclusive, multiculturale şi nediscriminatorii, optimizarea capacităţii de comunicare şi relaţionare cu elevii, utilizarea/ practicarea unor tehnici de învăţare eficientă.

Cadrele didactice au fost pregătite de echipa de formatori ai CCD în cadrul Proiectului Phare ro 0104 02, care, la rândul lor, au fost formaţi de o echipă din Marea Britanie.

La sfârşitul activităţilor, cadrele didactice au primit o adeverinţă de formare continuă, eliberată de I. Ş. J. Arad.

V. F.

Noua Curriculă a Universităţii de Vest „Vasile Goldiş" - promotoare a dimensiunilor europene ale învăţământului academic

Editarea şi tipărirea Curriculei pentru ciclul **Bachelor (**nivelul licenţă al studiilor universitare) 2005 coincide cu implementarea în sistemul învăţământului superior din România a dispoziţiilor. Legii nr.288/2004 şi a celorlalte reglementări juridice menite să creeze premisele necesare integrării învăţământului superior românesc în Spaţiul European al Învăţământului Academic.

Curricula Universităţii de Vest „Vasile Goldiş" – în formula actuală – reprezintă rezultatul dezbaterilor şi propunerilor în catedrele de specialitate din facultăţi, al analizelor şi deciziilor din cadrul consiliilor facultăţilor şi al Senatului Universităţii, ca expresii ale autonomiei universitare în domeniul aplicării standardelor naţionale şi europene la specificul rutelor de profesionalizare aferente specializărilor din cadrul universităţii. Astfel, anul universitar 2005-2006 debutează cu planuri de învăţământ, programe analitice (fişele disciplinelor), suporturi de curs, produse editoriale şi pe suport electronic ale cadrelor didactice, cu alte elemente curriculare corespunzătoare cerinţelor **Declaraţiei de la Bologna**.

Senatul Universităţii şi conducerile facultăţilor au cooperat în sensul punerii în aplicare a direcţiilor principale de acţiune emanate din **Procesul Bologna** şi din legislaţia românească; acestea sunt: facilitarea comparabilităţii şi a recunoaşterii diplomelor în spaţiul Uniunii Europene; introducerea şi dezvoltarea sistemului bazat pe cele trei cicluri succesive: **Bachelor, Master, Doctorat** – Universitatea de Vest „Vasile Goldiş" din Arad având acreditările şi autorizările necesare, emise de Ministerul Educaţiei şi Cercetării, pentru a organiza studii la toate cele trei cicluri de învăţământ superior; armonizarea şi aplicarea Sistemului European de Credite Transferabile (E.C.T.S.), corespunzător paradigmei şi uzanţelor ce s-au impus în Spaţiul European al Învăţământului Superior; facilitarea mobilităţii studenţilor, cadrelor didactice şi cercetătorilor prin asociere cu realizarea practică a unor programe specifice în domeniu; centrarea procesului instructiv – formativ pe criteriile de promovare a calităţii, inclusiv prin dezvoltarea cooperărilor europene în domeniul asigurării calităţii; promovarea dimensiunii europene în învăţământul superior; crearea premiselor necesare pentru a le oferi absolvenţilor **Suplimentul de Diplomă** (D.S.).

Modul în care a fost concepută şi structurată curricula la nivelul fiecărei facultăţi va permite recunoaşterea creditelor dobândite pentru studenţii ce optează şi parcurg o educaţie iniţială sau continuă în diferite universităţi europene dorind să obţină diplome într-o anumită perioadă de timp de-a lungul vieţii lor (long life education). De asemenea, studenţii cuprinşi la U.V.V.G. au acces larg la o diversitate de programe, inclusiv la oportunităţi pentru studii multidisciplinare, pentru dezvoltarea competenţelor lingvistice şi formarea abilităţilor de a folosi noile tehnologii informaţionale. Studenţii vor fi încurajaţi şi motivaţi să opteze pentru cel puţin două cursuri pe an, aparţinătoare unor domenii conexe specializării lor – fie chiar în cadrul altor facultăţi, să urmeze cursuri de un semestru în cadrul unor universităţi partenere din afara graniţelor ţării.

Cu siguranţă, aşa după cum a reieşit din discuţiile ce au avut loc în catedrele de specialitate şi în Senat, **curricula actuală este perfectibilă.** Valorificarea practică a acestei posibilităţi va fi dependentă, în anii următori, de reuşitele şi nereuşitele pe care le va înregistra Universitatea de Vest „Vasile Goldiş" în privinţa lărgirii experienţei în sfera managementului academic, pe planul acordurilor interuniversitare, al armonizării progresive a cadrului creditelor şi ciclurilor, diplomelor comune, iniţiativelor pilot şi dialogurilor interinstituţionale – atât în spaţiul academic naţional, cât şi în cel internaţional. Ori, acest fapt este viguros facilitat de **statutul actual** al U.V.V.G., care este reprezentat de dreptul de a organiza, pe lângă nivelul Bachelor, **studii universitare masterale** la 43 de specializări şi **studii doctorale**, de calitatea de membră în **Asociaţia Universităţilor Europene,** în **Conferinţa Rectorilor Universităţilor Dunubiene** şi de asigurarea funcţionării celor 53 de parteneriate academice cu prestigioase universităţi de pe toate continentele.

Prof. univ. dr. Marţian Iovan-
prorector didactic

S.C. Mediagraf S.A.
ANGAJEAZĂ LEGĂTOREASĂ SALARIU ATRACTIV
VINDE UTILAJE TIPOGRAFICE
Strada Feleacului FN, orele 8⁰⁰-15⁰⁰
TELEFON 250.902

ROMÂNIA
JUDEŢUL ARAD
MUNICIPIUL ARAD
PRIMAR

DISPOZIŢIA nr. 1.771
din 25 octombrie 2005
cu privire la convocarea Consiliului Local al Municipiului Arad în şedinţă publică ordinară, în ziua de luni, 31 octombrie 2005

Primarul Municipiului Arad,
În temeiul prevederilor art.40 şi art.71 din Legea nr.215/2001, privind administraţia publică locală,

DISPUNE

Articol unic.-Consiliul Local al Municipiului Arad se convoacă în **şedinţă publică ordinară** pentru ziua de **luni, 31 octombrie 2005, orele 14,00**, şedinţă care va avea loc în sala 70, Bdul Revoluţiei nr.75, cu următoarea

ORDINE DE ZI

1. Informare privind activitatea agenţilor economici de sub autoritatea Consiliului Local desfăşurată în luna octombrie 2005 şi programul pentru luna noiembrie 2005.
2. Proiect de hotărâre privind modificarea statului de funcţii al aparatului propriu de specialitate al Consiliului Local al Municipiului Arad-iniţiativa primarului.
3. Proiect de hotărâre privind modificarea statului de funcţii al Serviciului Public "Direcţia de Asistenţă şi Dezvoltare Comunitară", de sub autoritatea Consiliului Local al Municipiului Arad-iniţiativa primarului.
4. Proiect de hotărâre privind scoaterea din funcţiune a mijloacelor fixe-linie de tramvai, respectiv reţea electrică aeriană de contact din zona străzii Voinicilor- iniţiativa primarului.
5. Proiect de hotărâre privind parcelarea şi vânzarea unor terenuri proprietatea privată a municipiului Arad, situate în Zona Industrială Vest- iniţiativa primarului.
6. Proiect de hotărâre privind parcelarea unui teren situat în municipiul Arad, str. Ogorului FN şi vânzarea prin licitaţie publică a unor terenuri-iniţiativa primarului.
7. Proiect de hotărâre privind transmiterea în folosinţă gratuită a unui teren situat în municipiul Arad, str. Ion Creangă, Episcopiei Ortodoxe Române-Mănăstirea "Sf.Ioan Stâlpnicul", Arad-Gai.- iniţiativa primarului.
8. Proiect de hotărâre privind vânzarea prin licitaţie publică a unor terenuri situate în municipiul Arad, Zona Cărămidărie Ceala- iniţiativa primarului.
9. Proiect de hotărâre privind parcelarea sau apartamentarea unor imobile din municipiul Arad -iniţiativa primarului.
10. Proiect de hotărâre privind aprobarea a două procese-verbale de negociere încheiate de către comisia mandatată de Consiliul Local al Municipiului Arad, de vânzare sau concesionare teren, către societăţi comerciale, conform HGR 577/2002- iniţiativa primarului.
11. Proiect de hotărâre privind aprobarea Planului Urbanistic de Detaliu "Construcţii şoproane şi copertine" în municipiul Arad, str.Pădurii nr.61-iniţiativa primarului.
12. Proiect de hotărâre privind aprobarea Planului Urbanistic de Detaliu "Construire spaţiu pentru asigurarea serviciului de asistenţă religioasă în incinta Spitalului Clinic Municipal Arad-iniţiativa primarului.
13. Proiect de hotărâre privind aprobarea Planului Urbanistic de Detaliu "Locuinţă unifamilială D+P+1", str. Gr. Ureche nr.3 - iniţiativa primarului.
14. Proiect de hotărâre privind evacuarea pe cale administrativă a persoanelor care ocupă fără titlu locuinţa fond de stat situată în municipiul Arad, Piaţa Catedralei 1, ap.13-iniţiativa consilierilor locali din comisia de sănătate, familie, protecţie socială, cultură, culte şi relaţii externe, Moisescu Cristian, Pădurean Corneliu, Costin Ionel, Nagy Ghizela şi Popa Dorel.
15. Proiect de hotărâre privind repartizarea unor locuinţe din fondul locativ unor familii evacuate din locuinţe retrocedate-iniţiativa consilierilor locali din comisia de sănătate, familie, protecţie socială, cultură, culte şi relaţii externe, Moisescu Cristian, Pădurean Corneliu, Costin Ionel, Nagy Ghizela şi Popa Dorel.
16. Proiect de hotărâre privind aprobarea listelor aferente lunii noiembrie 2005 cu beneficiarii de gratuităţi pe mijloacele de transport în comun în municipiul Arad, conform Ordinului 290/609/2003- iniţiativa primarului.
17. Informare privind participarea domnului Bognar Levente în misiuni oficiale.
18. Informare privind participarea domnului Dekany Alexandru Tiberiu, viceprimar şi a d-lui Ovidiu Moşneag, consilier local, în misiuni oficiale.
19. Diverse.

(c.1307/2005)

PRIMAR ing.Gheorghe Falcă

Mai ai trei şanse să câştigi o Skoda Fabia!

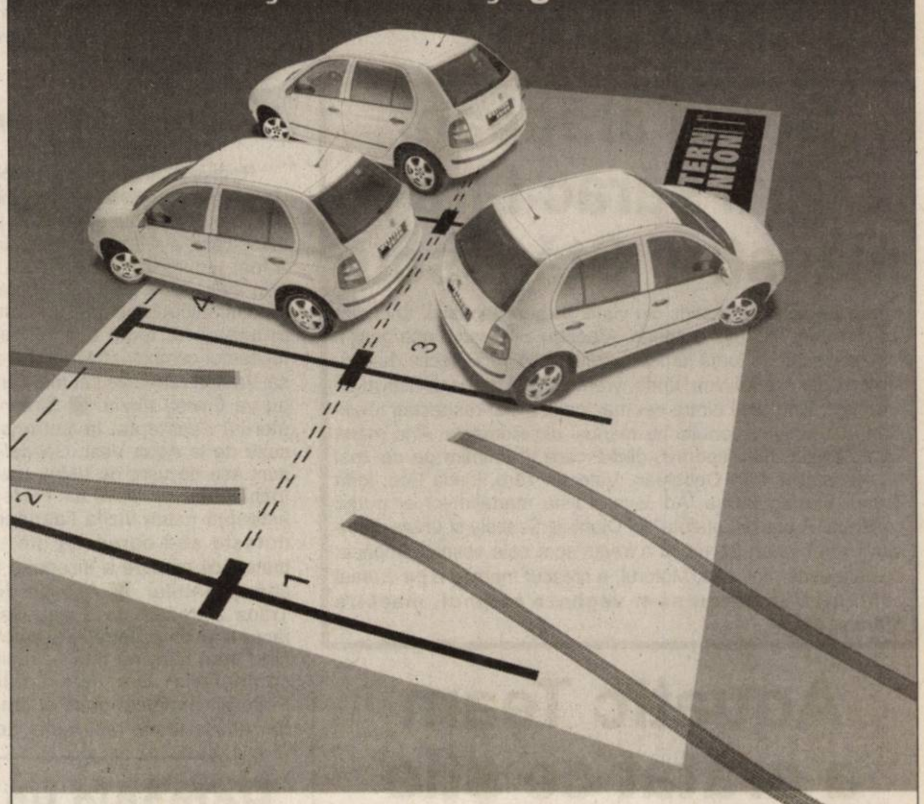

Mai ai încă timp până la 31 decembrie 2005 să câştigi una dintre cele 3 Skoda Fabia care au mai rămas, de la Western Union. Vino în oricare dintre cele peste 400 de locaţii ale Băncii Româneşti şi ale subagenţilor săi şi, pentru fiecare transfer de bani efectuat prin Western Union, vei primi o ştampilă pe cuponul tău de promoţie. Adună 5 ştampile şi poţi câştiga prin tragere la sorţi una dintre cele 3 Skoda Fabia rămase în cursă.

Te aşteptăm în locaţiile Băncii Româneşti şi ale partenerilor săi: Banca Comercială Carpatica, Finansbank, Eurom Bank, Romexterra Bank, Volksbank, Daewoo Bank, IDM Tour, Adriatica Transfer, CreditCoop Casa Centrală.

Poţi afla informaţii suplimentare despre promoţie în locaţiile Banca Românească şi ale partenerilor săi, pe site-ul www.transferdebani.ro sau apelând gratuit 08008 12345.

Campania este organizată şi desfăşurată de S.C. LEO BURNETT & TARGET S.A., cu număr de Operator de Baze de date 2160, pe întreg teritoriul României, în locaţiile participante ale partenerilor. Campania a fost lansată la data de 15 martie 2005 şi durează până la data de 31 decembrie 2005. La campanie pot participa toate persoanele care au beneficiat de serviciile de transfer de bani Western Union în calitate de destinatar sau expeditor al transferului pe teritoriul României. În perioada promoţiei, în reţeaua Banca Românească şi cele ale partenerilor săi. Valoarea totală a premiilor este de 147.775 USD. De asemenea organizatorul se obligă, prin intermediul partenerilor săi să respecte prevederile Legii nr. 677/2001, privind protecţia datelor persoanelor stocate pe durata Campaniei.

Regulamentul Oficial poate fi obţinut gratuit prin trimiterea unei scrisori la sediul S.C. LEO BURNETT & TARGET S.A., str. Monetăriei nr. 8, sector 1, Bucureşti, România sau accesând site-ul www.transferdebani.ro

© 2005 Western Union Holdings, Inc. Toate drepturile rezervate.

(3711394)

BANCA ROMÂNEASCĂ
Membră a Grupului National Bank of Greece

WESTERN UNION
TRANSFER DE BANI

În condițiile în care prețul tonei de gunoi e cel mai mare din țară

ASA operează fără autorizație de mediu

(Urmare din pagina 1)

Contract „beton"

Din punctul nostru de vedere contractul pe care firma ASA l-a semnat, în 25 iulie 2002, este unul beton, investitorii - dacă cineva citește cu atenție toate paginile acestuia - fiind asigurați din toate punctele de vedere că nimic nu li se poate întâmpla. Și, ca să vă dovedim cele spuse citâm un paragraf al contractului, referitor la obligațiile concendentului, adică Consiliul Local al Municipiului Arad: **„Concendentul garantează concesionarului venituri anuale în valoare de minim 435.000 de euro, plus rata inflației în zona euro. În cazul în care veniturile anuale vor fi mai mici, concesionarul** (ASA - n.r.) **îi va trimite concendentului o factură privind diferența până la 15 februarie a anului următor pentru anul precedent. Concendentul va plăti această factură în maximum 30 de zile de la primirea ei. Neplata facturii sau executarea cu întârziere a acestei obligații conduce la plata unor penalități de întârziere de 0,1% pe zi de întârziere din suma datorată"**. Într-un cuvânt, înainte fără frică, că au arădenii grijă de voi!

Prețului tonei de gunoi - cel mai mare din țară

Prin contractul semnat cu CLM Arad, ASA International și-a asigurat un preț - cel mai mare din țară - pentru tona de deșeu, care-i permite să se miște fără prea multr gânduri în privința viitorului. Astfel, dacă în 2003 prețul pentru o tonă de gunoi menajer era de de 17,95 euro, iar în 2004 de 18,3 euro, anul acesta tona de deșeu menajer a devenit 18,7 euro, urmând să crească, de la an la an, cu câte 0,6 procente. Și ca să nu vă plictisim, în același context, al prețurilor foarte mari practicate, vă spunem că o tonă de deșeu industrial, în acest an, costă 23 de euro/tonă, urmând să crească la 24 de euro/tonă anul viitor. Redevența pe care ASA International o plătește Primăriei Arad este de 3% - la care se adaugă TVA-ul - din suma netă realizată anual, dar nu mai puțin de 13.500 euro/an, indexându-se anual cu rata inflației.

ASA are lipsuri la documentele de mediu

Dacă în privința prețurilor practicate de ASA International nu prea avem ce să comentăm, având în vedere că firma are un contract semnat cu CLM Arad, prevederile acestuia neputând fi modificate fără acordul ambelor părți - deci nici scăderea prețului tonei de gunoi n-ar fi posibilă! fără acest acord -, abordăm tema autorizației integrate de mediu pe care firma ar trebui s-o aibă. Însă n-o are, iar în această privință lucrurile sunt mai complicate și ar trebui să ne îngrijoreze. Despre ce este vorba? În 23 iunie 2003 s-a emis, de către Agenția pentru Protecția Mediului Arad, un Acord de Mediu valabil pentru patru ani, adică până în 2007. Începând din 2007, dacă firma nu va face toată documentația necesară, urmând să realizeze niște investiții deloc neglijabile, ASA va funcționa ilegal. Acordul de Mediu face referire doar la prima fază a proiectului, asta însemnând realizarea a două sectoare cu o capacitate de 120.000 de metri pătrați și o suprafață de 1,8 hectare. Cu toate acestea, ASA International au cerut Agenției Regionale de Mediu Timișoara să-i elibereze autorizația integrată de Mediu. Nici o surpriză! - având în vedere explicațiile pe care le vom face publice în continuare - Agenția Regională de Mediu a respins solicitarea, motivând că autorizația nu va fi emisă până la realizarea tuturor lucrărilor. Prin „lucrări" ar însemna ca ASA să construiască o stație de epurare a levigatului (revenim mai jos la acest cuvânt - n.n.) și un sistem de captare și conversie a biogazului, precum și a unei stații de pompare biogaz.

Roxana Stoica, directorul ASA International, este convinsă că deponeul nu produce poluare

Pentru cei care nu știu, levigatul este o substanță lichidă care se scurge din gunoaie - vă dați seama ce „ucigător" e! -, pe care ASA o folosește pentru a stropi cantitățile de gunoi. În acest moment, legile românești interzic acest lucru, de a folosi levigatul pentru udare. Însă, nu doar problema levigatului este cea care pune firma austriacă în imposibilitatea de a primi autorizație integrată de mediu. În afara celor de mai sus, mai există și un alt aspect pentru care specialiștii de la mediu somează ASA International să-și țină promisiunile. Și anume acela că depozitarea deșeurilor la goapă este făcută fără o selecție în prealabil a gunoaielor, lucru care nu se întrevede a fi respectat în viitorul foarte apropiat.

Având în vedere contextul în care se găsește firma, fiind fără autorizație de mediu, ne punem întrebarea dacă tocmai acele prevederi nerespectate deocamdată de ASA, nu duc la poluare, fenomen de care ne ferim cu toți. Și dacă, atât de mult lăudatal deponeu ecologic nu este decât o vorbă aruncată așa, în dorul lelii, mult mai important fiind beneficiul bănesc?

„Avem acord să udăm cu levigat"

În fine, despre toate aspectele la care am făcut referire până acum, am discutat cu directorul general al firmei austrice, doamna Roxana Stoica. Iată ce ne-a spus: **„Avem o hârtie de la Ministerul Mediului prin care, până la obținerea acordului integrat de mediu, putem opera. Noi am depus documentația pentru obținerea autorizației însă n-am primit acceptul. Deocamdată. Avem termen până la finalul acestui an să depunem toată documentația cerută și să obținem acordul. În ceea ce privește ce m-ați întrebat, de ce colectăm și noi gunoi, acest lucru nefiind în sarcina noastră cci al unei alte firme, vă răspund: piața e liberă, iar din câte știu eu firma care se ocupă cu colectarea a încheiat acest contract doar pentru deșeul stradal și cel menajer. Pentru cel industrial nu. Or, aici ne-am găsit și noi clienții noștri. Ce e greșit în a face acest lucru? În ceea ce privește poluarea, să nu vă speriați că nu e nici un pericol. Sunt doar zvonuri și spuse rău intenționate. Și, un ultim cuvânt: vom obține cu siguranță acordul integrat de mediu".**

Deponeul ecologic - o afacere rentabilă

privește prețul practicat de noi, nu este unul atât de mare. În nici un caz nu e vorba de 18,7 euro pe tonă! Și vă spun asta deoarece, ca urmare a unui acord cu primăria, considerăm nu considerăm că deșeul menajer ar fi același cu cel stradal și, ca urmare, făcând o medie între cele două prețuri, obținem aproximativ 12,5 euro/tonă. Asta în condițiile în care suntem gata să facem și alte investiții. În ceea ce

***

Deocamdată, ne oprim aici cu amănuntele legate de activitatea firmei care administrază deponeul din Arad. Vom reveni, în viitorul apropiat, și cu alte păreri, ale unor profesioniști, care să ne poată spune despre poluare. În ceea ce privește prețul tonei de gunoi, e sarcina CLM să-l facă mai mic. Pentru că, până la urmă, asta e una dintre marile probleme ale tuturor concetățenilor noștri.

Foto: Ștefan Matyaș

Adio bip!

Acum Cartela Connex are:

50 de minute incluse* și tarif egal între rețele**

Oferta este valabilă pentru Cartelele Connex activate odată cu primul apel taxabil efectuat într-unul din județele Arad, Bacău, Bihor, Brașov, Cluj, Galați, Iași, Mureș, Sibiu și Suceava.

*Primești câte 10 minute de convorbiri gratuite în reteaua Connex în lunile a treia, a cincea, a saptea, a noua si a unsprezecea de la activare. Pentru informatii despre numărul minutelor disponibile si perioada de valabilitate, apelează gratuit 444. Ofertă valabilă până la 13 noiembrie 2005. Detalii la dealeri și în Magazinele Connex.

**Oferta este valabilă dacă îți activezi Cartela Connex până la 31 decembrie 2005.

CONNEX®

(com./09.2005)

ANIVERSĂRI

Azi, la împlinirea a 50 ANI DE CĂSNICIE, le dorim dragilor noștri părinți CURETEANU GHEORGHE și MARIA, din ȘIRIA, ani mulți, cu sănătate și fericire.
LA MULȚI ANI!
Ai voștri copii, care vă iubesc, DAN și TAVI, nurorile MĂRIOARA și DANA cu nepoții CĂLIN, ALIN, LAURENȚIU, ALEXANDRA, DARIA. Vă sărutăm cu drag. (38334)

De ziua onomastică, transmitem celor sărbătoriți, „LA MULȚI ANI", multă sănătate și fericire, pentru domnii DIMITRIE MUSCA DUMITRU BOLOJAN DUMITRU BOTOCAN și DUMITRU MUNTOIU.
Filiala Municipală a Pensionarilor Arad, președinte Vasile Vegheș. (38386)

VÂNZĂRI APARTAMENTE O CAMERĂ

Vând apartament 1 cameră, Vlaicu, 20.000 Eu. Telefon 514699, 0744.934.117, 0746.291.068. (38196)

Vând apartament 1 cameră proprietate, amenajat, gaz, str. Eminescu, preț 23.500 Eu. Telefon 210.646; 0788.488.075. (38214)

Vând apartament 1 cameră în Grădiște, etaj I, contorizat, gresie, faianță, Internet. Telefon 0744.167.595. (38281)

Vând apartament 1 cameră, ultracentral, 60 mp., decomandat, Banu Mărăcine, vizavi benzinăria OMV, amenajat, 30.500 Eu. Telefon 0722.344.621. (38324)

Vând garsonieră, confort I, Micălaca, parter cu balcon. Telefon 0723.199.579. (38453)

Vând garsonieră confort I, în bloc de apartamente, central, Romanilor, etaj 2, amenajată. Telefon 0722.786.750. (38453)

Vând garsonieră la UTA, amenajată și mobilată, la doar 12.000 Euro. Telefon 0744.841.105. (Ag. UTA, 1538)

Vând urgent garsonieră super dotată. Telefon 0726.645.238. (38564)

Vând apartament una cameră confort I, zona Vlaicu. Telefon 250666, 0745.263.216. (38581)

Vând garsonieră Vlaicu, mobilată, contorizată, 12.700 Eu, negociabil. Telefon 0745.614.766. (38648)

VÂNZĂRI APARTAMENTE DOUĂ CAMERE

Vând apartament două camere, ultracentral, str. Eminescu, 25.000 Euro, negociabil. Telefon 0741.140.837. (38530)

Vând apartament 2 camere Legea 112, ultracentral la doar 24.000 Eu, negociabil. Telefon 210.464; 0788.488.075. (38214)

Vând apartament 2 camere, parter înalt, Micălaca, Batiștei 568, 27.500 Eu. Telefon 0722.344.705. (38296)

Vând apartament 2 camere-Vlaicu, Bl. I 4-2, sc. A, etaj 2 ap. 11 - 32.000 Euro. Telefon 265.004, după ora 18,00. (38346)

Vând apartament 2 camere, Micălaca, zona 700, et. 3, 70 mp., ultraamenajat, decomandat, 33.500 Eu.Telefon 0722.344.621. (38324)

Vând apartament 2 camere îmbunătățit, Vlaicu, Bl. Z28, et. 8. Telefon 0741.680.000. (38286)

Vând urgent apartament 2 camere, Alfa, parter înalt, parchet, gresie, faianță, lavabil, interfon, boxă, 32.500 Eu., negociabil. Telefon 0722.465.708. (38419)

Vând două apartamente cu 2 camere, în bloc nou, zona Spitalului județean toate dotările. Telefon 213.113, 0744.584.880. (38427)

Vând apartament 2 camere, Moneasa, parter - inrtrare separată, ideal week-end, preț 13.000 Eu. Telefon 0744-517.758. (38450, 38451)

Vând apartament, ultracentral, B-dul Revoluției, 2 camere, Legea 112, neamenajat, etaj 2/2. Telefon 0742.120.326. (38246)

Vând sau schimb apartament 2 camere, decomandat, demisol, intrare stradală, ideal birouri, B-dul Praporgescu, 42.000 Eu. Telefon 0722.355.941. (38187)

Vând apartament 2 camere semidecomandat, central, cărămidă. Str. Mircea Stănescu, semirenovat, ocupabil imediat. Informații telefon 288242, ora 17. (38301)

Vând apartament 2 camere, încălzire centrală, contorizat, str. Unirii, nr. 17. Telefon 0723.893.300, 261969. (38490)

Vând 2 camere, zona Poetului, etaj 2, mobilat, 32.000 Euro. Telefon 213192; 0722.257.409. (38472)

Vând apartament central, 2 camere, pivniță, garaj, etaj 4/4. Telefon 231719; 0721.273.506. (38393)

Vând apartament 2 camere, Micălaca, etaj 2. Telefon 0744.849.390. (38453)

Vând apartament 2 camere, confort I, central, Romanilor. Telefon 0740.033.353. (38453)

Vând apartament 2 camere, bloc Y8B, etaj 7, decomandat, modificat, îmbunătățit, 34.000 Euro, negociabil. Telefon 0722.367.219; 563069, seara. (Ag. Lipova, 399)

Vând apartament 2 camere, confort 2, Fortuna, contorizat apă și căldură, climă, 22.000 Euro, negociabil. Telefon 0257/244302; 0257/242982; 0740.022.271. (Ag. UTA, 1530)

Vând apartament 2 camere Micălaca 100, decomandat, 70 mp, contorizat apă+căldură, etaj intermediar, preț negociabil. Informații telefon 0744.506.100. (38538)

Vând apartament 2 camere confort 1, bloc Z 20 lângă Profi în Vlaicu, etaj 4/8. Telefon 0744.397.410. (38565)

Vând apartament 2 camere, Malul Mureșului, et. I, telefon 416103. (38594)

Vând apartament 2 camere, central, accept credit ipotecar. Telefon 0254-255584, 210063. (38618)

Vând apartament 2 camere, ultracentral, bun privatizare, 35.500 Eu. Telefon 0740.289.295. (38620)

Vând apartament 2 camere, zona Confecții, bl. 20, et. 2, ap. 9, contorizat apă caldă-rece, interfon. Informații telefon 254169 sau 357834 după ora 16. (38637)

VÂNZĂRI APARTAMENTE TREI CAMERE

Vând apartament 3 camere, Alfa, parțial mobilat, decomandat, contorizat, parchetat, preț 36.500 Eu; Telefon 285.814; 0745.654.473. (37886)

Vând apartament 3 camere, amenajat, termotecă, garaj, zona centru, preț 35.500 Eu. Telefon 210.464; 0788.488.075. (38214)

Vând apartament 3 camere în Lipova, lângă piață, negociabil la vedere. Telefon 0722.367.219; 563.069. (Ag. Lipova, 396)

Vând apartament 3 camere, zona Miorița, vedere pe două părți, decomandat, preț la vedere. Telefon 231685, 0744.246.088. (38358)

Vând apartament 3 camere, Vlaicu, blocurile noi, ultramodern, 50.000 Euro. Telefon 0722.653.878. (38494)

Vând apartament 3 camere, Vlaicu, 27.500 Euro. Telefon 0722.653.878. (38494)

Vând apartament 3 camere, confort I, decomandat, ne(mobilat), etaj intermediar, Vlaicu, camere și bucătărie mari, total dotat, îmbunătățit și amenajat, plus garaj, 35.500 (37.500) Euro. Telefon 243203. (38504)

Vând apartament 3 camere, bloc 547, etaj 4/4, geamuri mahon, modificări, gresie, faianță, parchet, interfon, 35.000 Euro, negociabil. Telefon 0722.367.219; 563069, seara. (Ag. Lipova, 400)

Important

La solicitarea celor interesați publicăm și fotografiile (alb-negru) aferente anunțurilor de vânzări case, mașini sau apartamente.

Vând apartament 3 camere Vlaicu, decomandat, 75 mp., parter înalt, 27.500 Eu, negociabil. Telefon 272.226; 0745.135.555. ()

Vând apartament 3 camere, parter, vedere la principală, zona UTA, termotecă, bun și pentru spațiu, birouri, în totalitate renovat, 92 mp, 58.000 Eu. Telefon 0745.895.483. (UTA, 1541)

Vând apartament 3 camere, BCA, 2/4, uși noi, geamuri termopan, Tic-Tac, negociabil, la vedere. Telefon 0745.854.914, 0722.506.653. (38653)

VÂNZĂRI APARTAMENTE PATRU CAMERE

Vând apartament ultracentral, parter, 4 camere, 2 băi, terasă, 2 intrări, 145 mp, acces auto, 94.000 Eu. Telefon 0723.644.914. (38266)

Vând apartament la casă, 4 camere, toate utilitățile, Legea 112, achitat 1997, central, preț 41.000 Euro. Telefon 285814; 0723.514.819. (37886)

Asociație, 4 camere, zona Milea, parter, 98.000 Euro. Telefon 253364; 0722.257.409. (38472)

Vând apartament 4 camere, decomandat, etaj 3, Lipova sau schimb cu 2 camere + diferență. Telefon 0257/561310, 562053. (Ag. Lipova, 405)

Vând apartament 4 camere, 2 balcoane, 2 băi, garaj, pivniță, zona Micălaca. Telefon 0741.150.059. (38630)

VÂNZĂRI CASE

Vând casă în Stațiunea Moneasa, imediat ocupabilă. Telefon 0259-349712, după ora 16. (36442)

Vând casă Vladimirescu, cărămidă, an construcție 1980, preț 52.000 Eu. Telefon 0723.265.341. (37945)

Vând casă, sat Mailat nr. 330, str. Principală, grădină mare, preț avantajos. Telefon 0744.767.332, 0744.767.369. (37864)

Vând casă nouă, P + etaj, mansardat, deosebită, în Aradul Nou, intrare auto, toate utilitățile, 160.000 Eu. Telefon 0741.013.043. (38017)

Vând casă Calea Romanilor, ideal sediu firmă, preț 200.000 Eu negociabil. Telefon 0740.529.298 (37919)

Vând casă mare solidă, central, bun privatizare, accept credit ipotecar. Telefon 256.279; 0727.767.510; 0743.108.066. (37997)

Vând urgent vilă nouă cu etaj în Micălaca, mobilată cu toate dotările. Telefon 0722.355.952. (38013)

Vând casă amenajată occidental, piscină, zona Bujac. Preț 110.000 Eu, negociabil. Telefon 0745.104.215; 0746.121.773. (38016)

Vând casă mică cu grădină 635 mp., fs 15 m, Grădiște, str. Rozelor nr. 43, preț 38.000 Eu. Telefon 259.996; 0745.656.635. (38022)

Vând casă modestă în Arad, necesită reparații. Telefon 349483, după ora 19,00. (Ag. UTA, 1505)

Vând casă Grădiște, str. Trenului, nr.179. Telefon 0742.558.901. (38141)

Vilă în construcție, Subcetate, teren 500 mp, preț 110.000 Eu. Telefon 0744.534.384. (38199)

Vând casă 3 camere, teren, 720 mp, apă, gaz, trifazic, acces auto, posibilitate privatizare, preț 62.000 Eu. Telefon 0723.644.914. (38265)

Vând casă în Macea nr. 37. Telefon 0744.633.584, 0747.508.399, 0257/536388. (38291)

Vând casă în roșu S+P+1+M, suprafață construită desfășurată 200 mp., teren total 2000 mp., curent, puț, 80 ml adâncime la Galșa, lângă poalele dealului cu Cetatea, preț 55.000 Eu, negociabil. Telefon 0722.249.470. (38298)

Vând urgent casă orașul Pecica în centru, 2 camere, baie, bucătărie, pivniță, anexă cu 2 camere, apă curentă, curte și grădină, 24.000 Eu, negociabil. Telefon 0745.819.849 sau 0257/468821. (38300)

Vând casă 3 camere, ST. 1400 mp., Peregul Mic, preț 7.500 Eu, negociabil. Telefon 210.464; 0788.488.075. ()

Vând casă în Curtici, str. Horea nr. 62, toate utilitățile 65.000 Eu. Telefon 070.183.918 sau 464.637. (38332)

Vând casă la șosea în localitatea Odvoș, 2500 mp, 14500 Eu. Telefon 0724.972.704. (38403)

Vând casă nouă cu mansardă, nefinisată, în Arad, zonă neinundabilă. Telefon 212.841; 0744.126.128. (38411)

Vând casă, str. 6 Vânători, 2 camere, bucătărie, hol, cămară + anexe. Informații telefon 255.625; 0744.555.486. (38414)

Vând vilă P+E, Micălaca, 240 construit, 1100 suprafață, stil Nekerman, 210.000 Eu, negociabil. Telefon 272.226; 0745.135.555. (38037)

Vând casă Aradul Nou, str. Adam Muller-Guttenbrunn nr. 20, trei camere, cămară, 900 mp, Legea 112, achitată la zi, preț 35.000 Eu., negociabil. Telefon 0744.293.309. (38422)

Vând sau schimb casă + grădină, str. Cetății Nr. 4, Aradul Nou, front stradal 30 ml, iar total este casă curte + grădină 700-800 mp, schimb cu apartament sau casă dau diferență sau primesc diferență. Telefon 0741.291.406. (38442)

Vând casă în Curtici, str. Revoluției nr. 10, preț 38.000 Eu. Telefon 465.233, 0742.473.177. (38443)

Vând urgent casă Aradul Nou, toate utilitățile, 1440 mp, 68.000 Eu., negociabil. Telefon 256.128, 0745.239.523. (38445)

Vând casă cu grădină, 1400 mp în localitatea Curtici, str. Cloșca nr. 78. Telefon 0746.180.420; 0742.134.799. (38456)

Vând apartament la casă, 4 camere, îmbunătățiri deosebite, suprafața 184 mp, Funcționarilor. Telefon 0722.692.973. (31274)

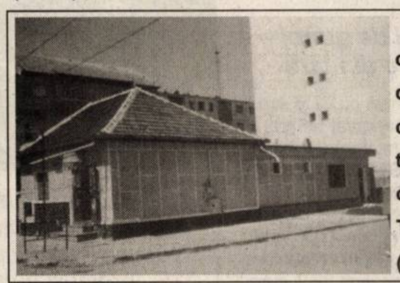

Vând casă de cărămidă cu fundație de piatră codru, transformată în spațiu comercial. Preț 60.000 Eu. Telefon: 0744. 507.226. (1489, UTA)

Vând foarte urgent și ieftin casă mare, în Tauț, cu 130 pomi, 3.000 mp teren. Telefon 214415; 0745.003.019. (38511)

Vând casă Grădiște, str. Doinei 12, ocupabilă. Telefon 0747.370.416. (38276)

OCAZIE! Vând CASĂ Aradul Nou, amenajată, utilată și mobilată, ultramodern. Informații telefon 0743.494.297, 0720.647.418. (38348)

Vând casă în Pecica, 3 camere, baie, bucătărie, apă rețea, 23.900 Eu, negociabil. Telefon 0747.181.661. (38578)

Vând casă 3 camere, bucătărie, cameră baie, suprafața 720 mp în Grădiște, str. Petru Rareș nr. 105, preț informativ 80.000 Eu.. Telefon 0747.453.816. (38481)

Vând urgent casă în Aciuța, județul Arad. Informații telefon 218592, 231069. (38524)

Vând casă în Sântana, apă, gaz, central. Telefon 463252, 0741.507.616. (38532)

De vânzare casă mare, model deosebit, P+1+M, finisată parțial, teren 600 mp, suprafață locuibilă 460 mp, FS 20 m, Bujac-neinundabil, zona Dinamo, 11 camere, 2 băi, bucătărie, holuri mari, 5 balcoane, garaj dublu, preț 140.000 Eu negociabil. Telefon 0257/349848 sau 0788.436.841. (38576)

Vând casă, str. Grigore Alexandrescu nr. 19, 2 camere, baie, bucătărie, pivniță, super amenajată, merită văzută. Telefon 0741.968.780. (38599)

Vând casă în Cartierul Funcționarilor, curte, 2 garaje, grădină, preț 115.000 Eu. Telefon 228411. (38602)

Vând casă central Vărșand, 4 camere, bucătărie, baie, cămară, anexe. Telefon 0746.693.796. (Criș, 555)

Vând urgent și ieftin casă 4 camere, baie, cămară, bucătărie, terasă, garaj, curte betonată, grădină 800 mp, apă, gaz. Telefon 0747.604.617. (38610)

Vând casă centru 2 camere, bucătărie, baie, hol, cămară, pivniță, garaj, curte, grădină, terasă, FS 10 m, gaz în teracotă. Telefon 0743.172.243. (38608)

Vând casă, Poetului, s-240 mp, gaz, preț 43.000 Eu, negociabil Telefon 0740.289.295. (38620)

Vând casă, tot confortul, acces auto, pivniță, str. Dorobanților. Telefon 0745.631.432. (38629)

VÂNZĂRI SPAȚII

Vând HALĂ cu teren aferent LIPOVA. Telefon 281.266; 0722.281.516. (37989)

Vând HALĂ PRODUCȚIE, funcțională, 320 mp, cu platformă betonată 1640 mp, Lipova. Telefon 0257-561763, 0744.608.053, 0721.190.389. (38104)

Vând două spații comerciale alăturate, suprafață totală 170 mp., Micălaca, zona III, pe partea dinspre mal, preț 110.000 Eu. Telefon 0744.594.500. (38232)

Vând SPAȚIU COMERCIAL, str. Eminescu, preț 260.000 Eu. Telefon 0722.293.709. (38211)

Vând AFACERE, VAD COMERCIAL. Informații la telefon 0723.153.742, după ora 16,00. (38384)

VÂND (ÎNCHIRIEZ) SPAȚII de: 150; 500; 800; 1.000; 2.000; 3.000; 5.000 mp. Informații 0743.025.333, 0744.787.524, 219056. (38606)

Vând FARMACIE în LIVADA, în contract cu C.A.S. Relații la telefon 0722.205.990 sau 285141. (38651)

VÂNZĂRI TERENURI

Vând teren intravilan în Gai, 4.006 mp, utilități, 2 fronturi stradale. Telefon 0745.634.885, 0766.673.531. (31519)

Vând loc casă în Pâncota, suprafața 2.800 m.p., telefon 0723.384.505. (37616)

Vând 1500 mp Grădiște, prelungirea străzii Zărandului, 22 Eu/mp. Telefon 0723.316.378. (38133)

(Continuare în pagina 16)

Asa arata Clasa E. Demonstratie de superioritate.

Cu pachetul de service gratuit valabil 3 ani sau 60.000 km.

Mercedes-Benz

Un monopost de Formula 1 ruleaza intr-o cursa obisnuita cu viteza pe care Clasa E a mentinut-o 100.000 de mile. O medie de 224 km/ora, destul de mare incat sa stabileasca un nou record mondial pe circuitul de la Laredo, din Texas. Si o distanta destul de mare incat sa demonstreze fiabilitatea superioara a masinii. Incearca singur aceste calitati ale Clasei E cumparand-o cu o dobanda de numai 7,95% prin Tiriac Leasing. Si primesti gratuit un pachet de revizii si reparatii valabil 3 ani sau 60.000km.

AutoSchunn Arad, 310316, Micalaca Est DN 7 FN, Tel:0257/28 66 80; Tel/Fax:0257/28 14 74

Partener autorizat DaimlerChrysler www.auto-schunn.ro; mercedes@auto-schunn.ro

(com.10/2005)

PM

S.C. AUTOGRUPM ROMANIA SRL

ARAD, Zona Industrială de Vest (Clădirea Euro-Imobiliare)

Telefon: 271 170; Tel/Fax: 271 401

e-mail: autogrupm@artelecom.net

PRODUCATOR DE AUTOMACARALE SI PARTI COMPONENTE PENTRU AUTOMACARALE

ANGAJEAZĂ

SUDORI MIG-MAG, pentru sudură în Corgon (Argon+ bioxid de carbon)

OPERATORI MASINI UNELTE CU CONTROL NUMERIC – cu experienta

VOPSITORI INDUSTRIALI – cu experienta

CONTROLORI CALITATE – cunoasterea desenului tehnic obligatorie

cu domiciliul in Arad sau in localitatile situate pe traseul Santana – Arad si Sanpetru German – Arad

Salarii în conformitate cu pregătirea profesională, transport si bonuri de masa

SECRETARA – cu atributii de secretariat, personal si contabilitate primara.

REPREZENTANT VANZARI

SEF SERVICIU CALITATE – de preferinta inginer TCM

Pentru functiile de secretara, reprezentant vanzari si sef serviciu calitate cunoasterea limbii italiene este obligatorie. Studiile superioare si experienta in domeniu constituie avantaj

Trimiteti CV-ul Dvs. pe fax la 271401 sau pe mail si veti fi programati la interviul pentru angajare.Pentru informatii suplimentare: telefon 271170

(com./10.2005)

CONNEX®

TOT GSM

By Petrocom D&V

Ssst!

Păstrează-ți cuvintele pentru că te așteaptă:

4 luni abonament gratuit

50 de minute gratuite în rețea*

20 de minute naționale gratuite, lunar, pe viață

1000 x 1000 de premii de minute

(COM./09.2005)

Alege cu cap!
Avem din nou cea mai bună ofertă!

Nokia 1100 5$** super preț

Siemens A70 5$**

Motorola C155 5$**

Nokia 1600 19,9$** super preț

Nokia 3510i 35$

Sony Ericsson k300i 85$

** valabil cu abonament Connex pe 2 ani

Arad: Bd. Unirii nr. 1-3, tel. 0726.116.069

RATE în magazin doar cu buletinul!

Oferta completă de servicii și telefoane în Magazinele sau la dealerii Connex.

Preturile nu contin TVA, telefoane în limita stocului disponibil. Ofertă valabilă în perioada 12 septembrie – 13 noiembrie. Ofertă valabilă pentru persoanele cu domiciliul într-unul dintre județele Arad, Bacău, Bihor, Iasi, Sibiu, Suceava, Arges, Dolj, Galati, Alba, Bistrita-Năsăud, Botosani, Caras-Severin, Covasna, Harghita, Maramures, Mures, Neamt, Satu Mare, Sălaj, Tulcea, Vaslui, Vâlcea.
Oferta este supusă unor clauze disponibile în magazine sau la agenții de vânzări. Detalii despre regulamentul promoției se găsesc pe **www.connex.ro**
* Prin trimiterea unui SMS la 878.

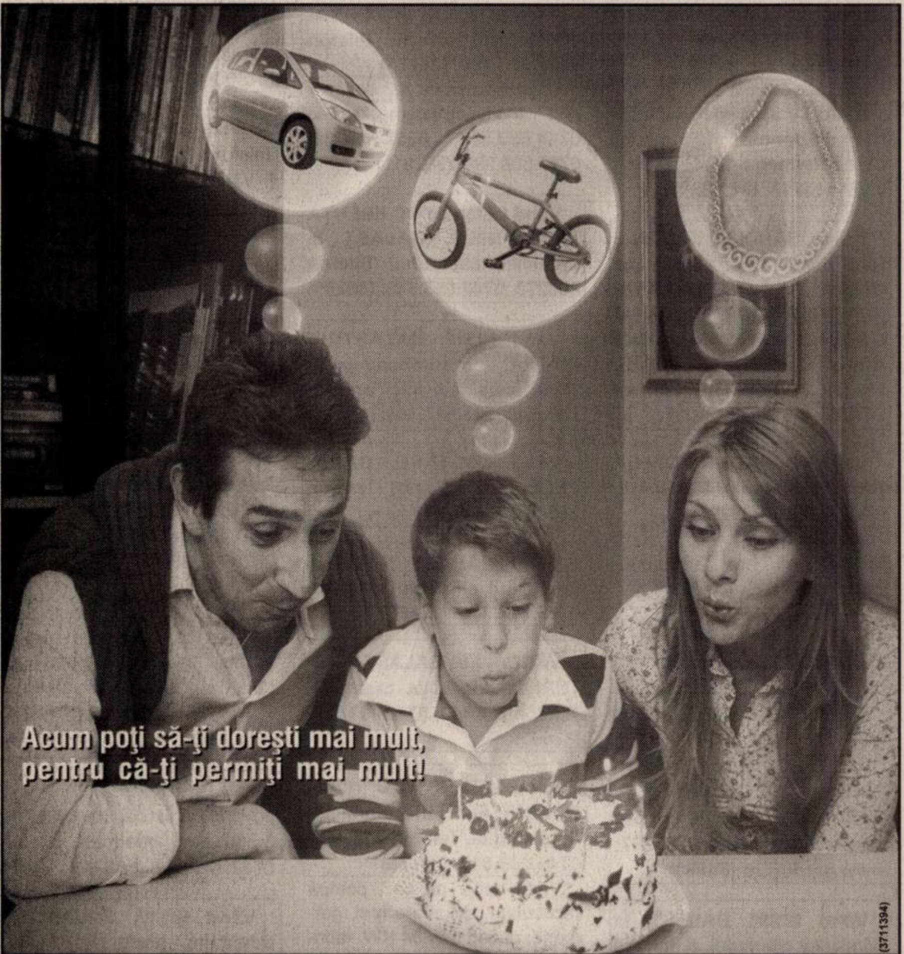

(3711394)

MultiCredit / MultiCredit PLUS

Cu MultiCredit şi MultiCredit PLUS de la Banca Ţiriac obţii până la **10.000 Euro**, fără garanţii, fără a justifica ce faci cu banii, în doar **24 de ore** de la depunerea dosarului. Pune-ţi dorinţele şi vei descoperi că le poţi împlini. Acum dobânda în lei începe de la **10,5%** pe an*.

Banca Ţiriac

Priveşte înainte

* DAE 13.45% pe an

Autonomie din plin

6.300€*

(COM./09.2005)

...ca să străbați țara în lung și-n lat!

Dotat cu sistem dual de alimentare (benzină+GPL) ce reduce semnificativ costul unei călătorii și îți oferă o autonomie de până la 1600 km*, Cielo Euro 3 este gândit pentru ca tu să străbați țara în lung și-n lat fără nici o grijă.
În plus, are și un preț fără concurență!

SC FRANCKMAR SRL ARAD, TEL: 0257-251.179, 289.600;

*Autonomia este determinată de consumul de combustibil normat (benzină + GPL) care a fost stabilit în condițiile impuse de Directiva 80/1268 CEE.

Cielo EURO 3

Autoturismele din imagine sunt cu titlu de prezentare. *Preț fără TVA pentru Cielo Standard.

DAEWOO AUTOMOBILE ROMÂNIA

Telefonul clientului: 0251 544 187
Asistență tehnică rutieră 24h: 0251 596 767, 0725 511 611
www.daewooauto.ro

Cea mai bună garanție oferită de un producător român de autoturisme

Program ADEVĂRUL Cotidian independent Arad
MICA PUBLICITATE tel. 210.775 luni-vineri 8^{00}- 19^{00} *sâmbătă închis* duminică 9^{00}- 12^{00}
ANUNȚURILE DE DECES SE PUBLICĂ GRATUIT.
MARE PUBLICITATE tel/fax 280.904 luni-vineri 8^{00}- 19^{00} *sâmbătă închis* duminică 9^{00}- 12^{00}

(Urmare din pagina 14)

Vând teren cu casă în Gai pe centură, 720 mp, str. Tribunul Cheorcheș nr. 44, idel pentru sediu firmă, depozit, motel, etc, 45.000 Eu negociabil. Telefon 0722.800.738 (37932)

Vând 22.000 mp, potențial deosebit, zona Sere - Grădiște. Telefon 0744.350.815. (38133)

Teren 500 mp cu casă veche, Subcetate, preț 60.000 Eu. Telefon 0744.795.538. (38199)

Vând TEREN la centură, Micălaca Nord-Est, S = 10.000 mp, FS = 19,60 m, 4 Euro/mp. Telefon 0722.782.353. (36785)

Vând teren intravilan 10.446 mp., front stradal 62 ml, gaz, trifazic. Telefon 0723.029.551. (38262)

Vând teren pentru construcții în Stațiunea Moneasa. Telefon 0722.247.941. (36501)

Vând loc de casă, 1318 mp, comuna Macea. Telefon 0745.373.097. (38131)

Vând teren 160 ha, fs 2000 ml, la șoseaua Arad-Oradea, între Zimand și Șimand. Telefon 0724.347.972. (38151)

Vând teren 90 ha, 2 fronturi stradale în intersecția șoseaua națională Arad-Oradea și șoseaua Curtici. Telefon 0724.347.972. (38353)

Vând parcele între 2500-5000 mp, cu PUZ la șosea națională, zona Zimand. Telefon 0724.347.972. (38353)

Vând teren pentru construcții, Calea Timișorii, f.s. mare. Telefon 0724.347.972. (38353)

Vând teren intravilan în localitatea Fântânele, 1200 mp, F.S. 20 ml. Preț 12.000 Eu., negociabil. Telefon 213.113; 0741.319.342. (38427)

Vând 5 ha pământ arabil, la Sântana. Telefon 462272. (Ag. Sântana, 308)

Vând teren construcție casă, Aradul Nou, suprafață 375 mp. Telefon 0722.226.403. (38516)

Vând 2,15 ha teren arabil, zona CET, drum până în apropiere, posibilitate pescărie, irigare, preț 3.000 Euro /ha, variante auto. Telefon 0746.197.929. (Ag. UTA, 1534)

Vând loc de casă, 500 mp, Sânicolau Mic, preț 11.000 Euro, negociabil. Telefon 0747.539.303. (Ag. UTA, 1537)

Vând teren agricol 5 ha, lot compact, în Livada. Telefon 0722.583.724. (38187)

Vând loc de casă, Gai, parcelat, înscris CF, utilități, 253 m.p., 8.000 Eu, negociabil. Telefon 0723.881.866. (37653)

Vând teren arabil, 5 ha, cu CF, semănat cu lucernă, pe drumul către Horia. Preț 30.000 Eu. Telefon: 0257 - 289055 sau 0746. 099.320. (1480, UTA)

Urgent! 7600 mp intravilan centură (colț 6 Vânători) fs 90 ml, tel. 253364, 0722.257.409. (38472)

Vând loc de casă, comuna Macea, 1318 mp. Telefon 0745.373.097. (38569)

Vând loc de casă, în localitatea Andrei Șaguna, 2.500 mp, cu front de 16 m, toate facilitățile la stradă, preț 17.500 Eu, negociabil, zonă liniștită. Telefon 0744.958.117. (UTA, 1542)

Vând teren 700 mp, zonă bună, Gai. Telefon 0742.969.464. (38624)

Vând teren 873 mp, la 50 m de Centură Gai. Telefon 0742.969.464. (38624)

Vând terenuri pentru construit case Zimand Cuz. Telefon 0741.150.059. (38629)

Vând teren agricol 110 ha compact, intabulat, în incinta IAS Scânteia Șimand. Telefon 0742.025.830. (38653)

VÂNZĂRI AUTO-MOTO

Vând Iveco Turbo Daily 59-12 frigorific, an 1992, 6 tone, 8.750 Euro. Telefon 0722.577.061. (36818)

Vând Ford Focus Tournier 1,4 i septembrie 2002, climă, geamuri și oglinzi electrice, ABS, CD + magazie CD, comenzi la volan, stare impecabilă recent adus. Preț 8.250 Eu, negociabil. Telefon 0726.756.581. (37936)

Vând Mercedes E 500, Tuning, Lorinzer, 43.000 km, garanție 15 luni. Telefon 0723.029.551. (38261)

Vând tractor U 650, an 1991, stare de funcționare, după reparație capitală. Telefon 463.382. (Ag. Sântana)

Vând urgent Ford Fiesta, 1.3 benzină, iunie 2005, preluare leasing, garanție 42 luni, livrare rapidă pe PF sau PJ, km 5000, preț negociabil, ABS, EBD, EDA, AC, CD, cu închidere centralizată, alarmă. Telefon 348894, 0745.357.562. (38185)

Vând Dacia Berlină, injecție + gaz, an 2000, preț 2650 (negociabil). Telefon 0742.558.186. (38186)

Vând Dacia 1310. Telefon 325.526. (Ag. Ineu, 395)

Vând Mercedes 190, benzină sau schimb cu altă mașină. Telefon 214.428; 0727.122.361. (37957)

Vând Skoda Felicia în stare foarte bună, an fabricație 1996. Telefon 0722.372.128 sau 0740.223.503. (38382)

Vând Audi 100-A6, 91-V6, 2,8 L, electric, genți aluminiu, stare foarte bună, toate actele la zi, 4850 E (ușor negociabil). Telefon 0743.158.153. (38387)

Vând Dacia Solenza, an fabricație 2004, roșie și Audi 80 butoiaș, an fabricație 1988. Telefon 256.980, 0744.246.613. (38444)

Vând Renault Megane, 1,9 DCi (Diesel), an 2001, full electric, computer bord, clima, jante aluminiu, preț 8.190 Eu. Telefon 0745.624.012. (38639)

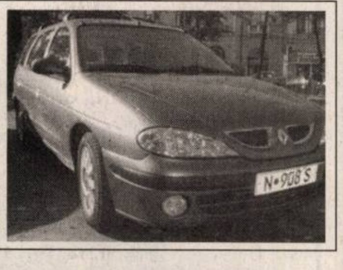

Vând Audi A4, model 2002, motor 1,9 TDI, 131 CP. Preț 12.500 Fix. Telefon 0722.315.202. (38464)

Vând camion IVECO, greutate utilă, 2,8 to, stare bună, 4.900 Eu. Informații 0740.830.188. (38206)

Vând Ford Mondeo 2002, Full, vama plătită, 9.900 Eu fix. Telefon 0723.260.031. (38178)

Vând Volkswagen Passat 1,9 TDI an 2002, gri metalizat, climatronic, airbag, full electric, volan reglabil, radio-CD-MP3. Telefon 0723.965.044; 0727.309.545. (Ag. Criș, 532)

Vând Dacia 1410, an 1995, stare perfectă. Telefon 0257/473.340; 0744.645.930. (Nădlac, 67)

Vând BMW 530, modelul nou, full option, fără piele, 49.000 km, preț 36.000 Euro + TVA, negociabil. Informații telefon 0788.677.666. (Ag. UTA, 1511)

Vând Opel Corsa 1,7 CDTI, 2004, preț 6.500 Euro + TVA, înmatriculat. Informații telefon 0723.677.666. (Ag. UTA, 1511)

Vând Opel Astra 1,7 DTI, an fabricație 2001, roșu, scurt, 4xairbag, geamuri, oglinzi, trapă electrice, casetofon, servo, ABS, consum 5%, stare impecabilă, preț 8.000 Euro, negociabil. Telefon 0723.449.605. (38503)

Vând VW Golf IV Variant, an 2003. Telefon 0744.775.127, 219227. (38526)

Vând Dacia Nova, an fabricație 2000, stare foarte bună. Telefon 0723.466.934, 211886. (38521)

Vând Renault Megane, 2001, full, 7.500 Euro, negociabil. Telefon 0740.500.519. (Ag. Criș, 553)

Vând Audi A4, 1.9 TDI, 2001, full. Telefon 0742.998.892. (38510)

Vând Golf II, neînmatriculat, 1,6 benzină, motor sport. Telefon 0257/561310, 0257/562053. (Ag. Lipova, 404)

Vând microbus Volkswagen, 8 locuri, climatizare, urgent, înmatriculat. Telefon 0727.590.038. (38486)

Vând Leganza, stare foarte bună, 6.600 Euro. Telefon 0746.160.033. (38476)

Vând ARO 320 camionetă, Brașov. Telefon 0742.998.892. (38510)

Vând autocamion IFA L50 de 5 to, înmatriculat în stare bună de funcționare. Preț 2500 Eu. Telefon 0744.559.105. (38549)

Vând Peugeot Expert, 1,9 D an 2004, telefon 0722.295.317 între orele 11,00-20,00. (38550)

Vând Aro camionetă, motor Brașov, stare foarte bună. Telefon 0257/468315, 0740.064.810. (38562)

Vând Microbus IVECO 50 C13 Daily marfă 5,5 T, stare foarte bună, an fabricație 2002. Telefon 0740.064.810, 0257/468315. (38562)

Vând motor de Aro Brașov stare de funcționare. Telefon 513256. (38577)

Vând tractor UTB 650, remorcă RM-2 (înscrise în circulație), plug PP-4-30, disc GD 3,2 (3 grape colți ficși), semănătoare SPC-6, cultivați CPU, fertilizator pe 6 rânduri toate în stare foarte bună. Informații 0742.863.337, 0744.194.426. (38590)

Vând VW Caravelle model 2000, capacitate 2.500 cmc, 8 locuri modelul lung, full Casco, carte verde. Preț 12.800 Eu negociabil. Telefon 0726.331.497. (38589)

Vând Dacia Nova, an fabricație 1997. Telefon 0723.481.865. (38603)

Vând tractor U 650 stare bună. Telefon 0744.775.795. (Criș, 557)

Vând tractoare U445, 550, 651, 90 cai, multifuncțional. Telefon 0744.244.501, 0742.866.348.

Vând BMW 525i, an fabricație 1992, optionale: full option, piele, aspect impecabil, preț atractiv. Telefon 0745.662.353, 0744.709.054. (38640)

Vând tractor și plug. Telefon 0726.290.894. (Ineu, 399)

Vând 2 Dacii din 1990, 5 trepte, acte la zi, stare bună de funcționare, preț acceptabil. Informații 0727.175.992, 0745.036.522, 285555. (38619)

Vând Mercedes Cobra 200, 1.300 Eu. Telefon 273350. (UTA, 1540)

Vând autoutilitară Mercedes Benz Sprinter 313 CDi din 2001, recent înmatriculată, 15.000 Eu, negociabil. Telefon 217287. (38644)

Vând Opel Vectra 1600i, benzină, an fabricație 1990, CD, aspect plăcut, 3.500 Eu, negociabil. Telefon 0745.023.981. (38641)

Vând Dacia Papuc, 2 locuri, Diesel, carosată înalt cu fibră, 34.000 km, an 2003, preț 5.200 Eu, negociabil. Telefon 0741.331.912. (38664)

VÂNZĂRI ELECTRO

Vindem CASE MARCAT, CÂNTARE, I. L. CARAGIALE nr. 22. Telefon 272727; 282829; 0745.520.497. (35610)

Vând CASE MARCAT FISCALE, CÂNTARE ELECTRONICE, str. STÂNJENEL 6. Telefon 279702; 0745.395.107; 0722.707.432; 0788.737.342. (33221)

Vindem CASE MARCAT FISCALE, CONSUMABILE, CÂNTARE ELECTRONICE, str. VICENȚIU BABEȘ nr. 22A. Telefon 211211, 0742.352.277; 0788.352.277. (29714)

Vând TV aproape noi, diferite diagonale și modele, Calea Radnei, nr.234. Telefon 0357-413213. (38139)

0 % DOBÂNDĂ, 0 % AVANS. Rate pentru tineri și bătrâni. Oferim TV COLOR, MAȘNI SPĂLAT, FRIGORIFICE, ARAGAZE NOI și SECOND-HAND. Arad, Calea Radnei 225: 259339, 0744.706.321, Lipova: 563027. (38224)

Vând APARATE DE CAFEA SAECO. Telefon 0746.160.010, 0722.238.737. (38297)

Vând frigider „Arctic" stare foarte bună, preț 2.500.000. Telefon 283.696. (38292)

VÂNZĂRI DIVERSE

Vând PLASĂ GARD, 33.000 lei/kg; RABITZ, 47.500 lei/kg; CUIE, 26.000 lei/kg; SÂRMĂ, TABLĂ, ELECTROZI, COTURI; BURLANE etc. Str. Vrabiei 4, telefon 289997; www.garduri.ro (35883)

Vând NISIP, BALAST, la domiciliul clientului, preferabil 3 mc. Telefon 0741.679.475. (36213)

Vând NISIP, BALAST, SORT, LEMNE FOC, domiciliul clientului. Telefon 255672; 0744.987.273. (32967)

Vând ovăz de anul acesta, preț 3.000 lei/ kg. Telefon 0747.036.828. (36928)

Vând dormitor nemțesc, stare bună, preț 10.000.000. Telefon 369.111; 0743.206.251. (38020)

Vând BOLȚARI TERMOIZOLANȚI beton și zgură cărămidă, omologați, diferite dimensiuni; STÂLPI ORNAMENTALI 0,80 cm, la cele mai mici prețuri. Telefon 283683, 0722.621.600, 0722.870.752. (35604)

Vând BOLȚARI 28 modele, diferite dimensiuni, prețuri negociabile. Telefon 0745.634.885. (36590)

Vând LEMNE FOC TĂIATE 700.000 lei/mc. Telefon 278.583; 0746.601.292. (37820)

Vând NISIP, BALAST, LEMNE FOC, la domiciliu. Telefon 214.535; 0742.749.698. (37995)

Vând CĂRĂMIDĂ NOUĂ, 3.500 lei/bucata. Telefon 0721.723.765. (38037)

Vând LEMNE FOC esență tare, 700.000 lei/mc. Telefon 0740.774.642; 278.436. (38039)

Vând PLASĂ SUDATĂ, OȚEL BETON 18.500 kg, CUIE 26.000 kg, PLASĂ GARD 33.000 kg, RABITZ 47.500 kg, BLOCURI CERAMICE 2.300.000 mc, ȚIGLĂ 15.500 buc. Telefon 0788.633.779; 0788.574.543. (38243)

Vând puieți de căpșuni, comuna Covăsânț. Telefon 385.275 familia Jurculeț. (38242)

Vând la preț bun loc Eternitatea. Telefon 0726.992.948, 0357/419369. (UTA 1518)

Lichidez gospodărie, mobilă, articole casnice. Telefon 0722.327.552. (UTA, 1510)

Vând UTILAJE INOX ABATOR stare perfectă. telefon 0722.825.390. (38275)

Vând disc mare 4,2 tip în V nou, vând baloți lucernă. Telefon 0744.633.584, 0257/536388, 0747.508.399. (38291)

Vând LEMNE FOC ESENȚĂ TARE, NISIP, BALAST la domiciliu clientului. Telefon 253270, 0742.655.913. (38299)

Vând NISIP, BALASTRU, PIATRĂ, cu autobasculantă 16 to, cele mai mici prețuri. Telefon 0723.547.364. (38316)

Vând COLȚARE, CANAPELE, FOTOLII, noi. Telefon 286069. (38070)

Vând BALAST NISIP la domiciliul clientului. Telefon 0745.272.375. (37663)

VÂND NISIP, BALAST, SORTURI la domiciliul clientului. Telefon 214.415; 0745.003.018. (37665)

VÂND LEMNE FOC, NISIP, BALAST, SORTURI, domiciliul clientului. Telefon 214.415; 0745.003.019. (37665)

Vând boiler pe gaz, pompă recirculare, calorifere oțel, germane, cazan gas 54 KW, fabricație an 2000. Telefon 0724.373.950. (38323)

Vând birou, canapea 2 persoane și comodă TV. Telefon 0741.971.726. (38356)

Vând foarte ieftin următoarele obiecte în stare de funcționare: frigider, mașină de spălat, televizor alb-negru, ușă lemn tapițată de bloc. Telefon 0257/233.008. (38394)

Vând garaj, str. Banu Mărăcine, 2000 Eu. Telefon 0744.784.910. (38454)

Vând în Ghioroc, mobilă second-hand, import Germania, calitate. Preț avantajos. Telefon 0257/461.374, 0724.440.212. (38408)

Vând vacă cu lapte, la prima lactație, gestantă în luna a 4-a. Informații telefon 263.665 după ora 17,00. (38430)

Vând ȚEAVĂ NEAGRĂ instalații 1/2" țol - 39.000 lei/, 3/4" țoli - 52.000 lei/m; 1" țol - 74.000 lei/m; 1 1/2" țoli 100.000 lei/m; 2" țoli 150.000 lei/m; ȚEAVĂ ZINCATĂ; țeavă pătrată 15 x 15 x 1,5 - 22.000 lei/m 20 x 20 x 1,5 - 28.000 lei/m; 30 x 20 x 1,5 - 36.000 lei/m și alte dimensiuni. Vând TABLĂ ZINCATĂ import Slovacia 0,4 x 1000 x 2000 - 210.000 lei/coală; TABLĂ DECAPATĂ orice grosime 31.000 lei/kg. Telefon 0720.091.980. (38452)

Vând garaj metalic - demontabil cu acoperiș din tablă. Telefon 258.055, 0724.366.785. (38305)

Vând garaj autorizat, Micălaca, Orizont, preț negociabil. Telefon 0727.351.624. (38529)

Vând obărfreză, șlaif, mașină multiplă 24 capuri. Telefon 0722.226.403. (38516)

Vând tocătoare tulei, semănătoare păioase, cositoare rotativă, plug 2-3 capuri (toate germane). Informații telefon 534133; 0740.904.656. (Ag. UTA, 1526)

Vând pătuț + saltea pentru copil. Telefon 242100; 0726.546.198. (38507)

Vând garaj, zona Micălaca 700. Telefon 0726.310.683. (38469)

Vând centuri față Passat, neutilizate. Telefon 0745.542.041. (37960)

Vând cârlig remorcare BMW, original, anexe, 80 Euro. Telefon 0745.542.041. (37900)

Vând dormitor „Ludovic"; drujbă profesională Stihl (020, 026 C); betonieră. Telefon 0745.614.771. (38097)

Vând porumb boabe, recolta 2005. Telefon 0745.079.013. (38493)

Vând șapte purcei, rasă ungurească. Telefon 0744.785.877, Vladimirescu Cuza Vodă 13. (38545)

Vând 150 baloți fân de lucernă calitatea a I-a, preț negociabil, Micălaca, str. Voinicilor, nr.10, TUDOSIE PAVEL. Telefon 262897. (38546)

Vând combină de recoltat porumb știuleți, pe două rânduri, cu motor propriu, import Franța. Telefon 0741.660.896. (38552)

Vând purcei 10 săptămâni, rasa Durok. Telefon 281225 sau 0723.158.530, 0720.114.709. (38556)

Vând cărămidă nouă arsă la 3.500 buc. Informații telefon 0742.778.641. (38574)

Vând NISIP, BALAST la domiciliu, preferabil 3 mc. Telefon 0740.120.697. (38597)

Vând bolțari 300x250x200 16.300/buc, MC 1.100.000, vibropresă cap 1500/zi, stivuitor 3,5, betonieră 500. Telefon 0788.578.017, 0257/281197. (38604)

Vând purcei 8-10 săptămâni rasă de carne. Telefon 0741.366.489. (Criș, 54)

Vând coasă rotativă și disc. Telefon 357035. (Criș, 556)

(Continuare în pagina 17)

(Urmare din pagina 16)

Vând garaj tablă zincată, demontat (bilă), preț negociabil. Telefon 0741.297.724. (38646)

CUMPĂRĂRI TERENURI IMOBILIARE

Cumpăr apartament, garsonieră, indiferent zonă, etaj, probleme. Telefon 0744.542.931, 279718. (38195)

Cumpăr teren agricol, zona Sânleani - Livada, 1-3 ha, sau la ieșire din Grădiște. Telefon 0722.344.621. (38324)

Cumpăr teren agricol în zonele Zimandu Nou, Sântana în Asociațiile Scânteia, Utviniș, Romgera. Telefon 0744.424.713, 0744.905.202. (38567)

Cumpăr teren agricol lângă Canalul Morilor sau Cigher, suprafețe mari compacte cu titlu de proprietate, preț rezonabil. Plata pe loc. Telefon 0745.313.918, 0257/278738. (38595)

Cumpăr pământ agricol, pășune, fâneață, raza municipiului Arad și Asociația Pusta Bujac. Telefon 0745.895.483. (UTA, 1541)

CUMPĂRĂRI AUTO

Cumpăr Audi 100 CC pentru piese de schimb, neînmatriculat, Diesel sau benzină sau Audi 80. Telefon 0744.958.117. (UTA, 1542)

CUMPĂRĂRI DIVERSE

Cumpăr calorifere fontă, pene vechi și noi. Telefon 0741.435.116, 214581. (38127)

Cumpăr mărci germane. Telefon 240990, 0721.512.555. (37611)

Cumpăr butelie aragaz 600.000, mașină spălat Albalux 500.000. Telefon 277.282. (37948)

Cumpăr grâu, porumb, soia și floarea soarelui. Telefon 0745.037.225. (38355)

Cumpăr fier vechi, calorifere, baterii motoare electrice defecte și pene. Telefon 0746.414.369. (38376)

Cumpăr calorifere de la 20.000 la 30.000 lei și pene. Telefon 0747.795.424. (38462)

Cumpăr discuri muzică simfonică, jazz, rock. Telefon 0256/450.093; 0720.587.415 după ora 18,00. (37654)

Cumpăr vaci de lapte, producție minim 25 lt/zi. Telefon 0724.215.745. (37854)

Cumpăr piele pentru încălțăminte. Telefon 0740.837.945. (38506)

LOCURI DE MUNCĂ

Angajez BARMANI/BARMANE, VÂNZĂTORI(OARE) stradali legume-fructe. Telefon 272270, 0723.600.451. (38572)

SC AURCOMP angajează SECRETARĂ. Telefon 0740.289.544. (38349)

Caut ABSOLVENT FACULTATE DE MANAGEMENT sau CONTABILITATE, pentru COLABORARE. Telefon 0722.337.935.

ASTRA NOVA SECURITY angajează urgent, în condițiile Legii 333/2004, ȘEF OBIECTIV, ȘEF TURĂ, AGENȚI PAZĂ pentru obiective deosebite, salarizare atractivă. Informații la telefon 0213030237, 0213030317, 0788.484.426, 0788.484.425. (f. 3712558)

Societate comercială angajează SUDORI - TĂIETORI, AUTOGENI. Informații suplimentare la telefon 254.251. (37981)

Restaurantul OLYMPIA din Nădab, angajează OSPĂTARE, salarii între 5.000.000 - 8.000.000 lei. Telefon 0788.652.789. (UTA 1514)

Angajăm ELECTRICIAN AUTO, cunoștințe electronică. Salariu atractiv. Telefon 0723.575.905. (38222)

COBRA SECURITY angajează AGENȚI PAZĂ. Telefon 283608; 0744.342.640. (37969)

EURO JOB caută SECRETARĂ, VÂNZĂTORI/OARE - GESTIONARI/A, AGENȚI COMERCIALI, ARHITECȚI, ADMINISTRATOR REȚEA IT, OSPĂTARE, TÂMPLARI. Telefon 228.090 (f. 3712625)

TOP SECURITY Arad, P-ța Sârbească 1, telefon 281410, 280228, angajează PERSONAL PAZĂ. (38351)

Angajez VÂNZĂTOARE între 30-50 ani. Informații telefon 0722.748.670. (38392)

Angajez BARMAN-OSPĂTAR. Telefon 0722.899.099. (38401)

Angajăm: VOPSITORI, TINICHIGII, SPĂLĂTORI AUTO, ȘOFERI TAXI. Relații telefon 227.056. (38415)

Angajăm ZIDARI, ZUGRAVI, plata acord. Telefon 213.410. (38440)

SMART OFFICE angajează PERSONAL în toate domeniile. Telefon 0357.407.245; 0722.875.255. (36533)

Angajez SPĂLĂTORI AUTO, salar motivat, str. Brâncuși nr. 4. Telefon 0744.624.105. (38248)

Angajez TÂMPLARI, ȘLEFUITORI LEMN. Ofer salar, bonuri de masă, transport gratuit. Telefon 216.823. (37629)

Doriți O NOUĂ CARIERĂ? Inițiere MANAGERIALĂ, program flexibil, venituri avantajoase. Telefon 0788.154.661. (38498)

NOU! Angajăm CONFECȚIONERE BUNE, pentru lucru UNGARIA. Salariu avantajos. Cazare gratuită. Telefon 0036209551947; 0743.028.801. (38495)

Angajăm TÂMPLARI. Telefon 233340, între orele 10-16. (38513)

CABINET MEDICAL MEDICINĂ de FAMILIE, angajez ASISTENT MEDICAL, abilități operare calculator. Telefon 216147; 0745.523.247. (38502)

Angajăm FEMEI serioase pentru AJUTOR BUCĂTAR și BARMAN-OSPĂTAR. Relații telefon 0723.562.914. (38525)

Angajez ȘOFER localnic BCDE, atestat persoane. Telefon 0744.205.993; 0722.831.624. (38527)

Oferim O NOUĂ CARIERĂ, venituri avantajoase, program flexibil. Telefon 0743.893.209. (38498)

FIRMĂ acreditată, selec-tează forță de muncă: ITALIA-CIPRU: CONSTRUCȚII, domeniul HOTELIER, AGRICULTURĂ. Telefon 0746.905.871; 0745.963.238. (38522)

S.C. WORLD SHOES S.R.L. angajează MAȘINISTE, CROITORI pentru fețe încălțăminte și MECANIC mașini de cusut (incinta TOLEDO-UTA). Informații telefon 349900 sau 349909. (38520)

Angajăm PERSONAL pentru CURĂȚENIE. Telefon 021/2126801; 0788.488.824. (36615)

SC angajează VÂNZĂTOARE PRODUSE de PANIFICAȚIE. Telefon 0357/408105. (Ag. UTA, 1535)

SC angajează BRUTARI și PATISERI cu sau fără experiență și PERSONAL pentru FELIAT PÂINE. Se oferă salar atractiv + bonuri de masă. Informații la telefon 0357/408105. (Ag. UTA, 1535)

SOCIETATE DE CONFECȚII COPII angajează PERSONAL CALIFICAT cu experiență în domeniu, în meseriile: CONFECȚIONERĂ, MECANIC mașini de cusut. Salarizare atractivă, bonuri de masă, transport gratuit. Relații la telefon 0257/217105; 0722.679.918, după ora 15. (f.3712653)

SC INTERITAL JOB SRL, recrutează FEMEI PENTRU LUCRU ÎN ITALIA, contract șase luni, salarizare avantajoasă. Telefon 0727.130.604, 0722.384.960. (38482)

SC MANEX M.A. angajează O VÂNZĂTOARE MAGAZIN. Salar atractiv și bonuri de masă. Telefon 286834. (38548)

SOCIETATE COMERCIALĂ angajează URGENT ECONOMISTĂ, cunoștințe contabilitate primară, word, excel, limba italiană constituie avantaj. Informații 0723.333.579. (38553)

FIRMĂ CONSTRUCȚII angajează: ZIDARI și MUNCITORI NECALIFICAȚI. Informații 0257/251311, 0788.302.675. (38551)

CONSVEST angajează ZIDARI, ZUGRAVI, MUNCITORI NECALIFICAȚI. Telefon 270046, 0744.556.686. (38560)

Angajăm MUNCITORI în vederea calificării în MONTAT UȘI MDF, obligatoriu PERMIS CONDUCERE CATEGORIA B. Telefon 0357/409.609. (38561)

Angajez OPTICIAN CALIFICAT, salar motivant. Telefon 0744.397.410. (38565)

NOU! SALON DE ÎNFRUMUSEȚARE angajează: COAFEZE, COSMETICIENE și MANICHIURISTE. Telefon 0721.449.309. (38566)

FUNDAȚIE căutăm PROFESOR limba italiană. Informații de L-V 13-18. Telefon 270151 sau 0723.306.202. (38571)

AFACERE LA CHEIE! VREI SĂ CÂȘTIGI UN MILION $? Sună la 0257/212005, 0788.664.525, 0744.643.249. (38570)

Angajăm FEMEI SERIOASE pentru CURĂȚENIE. Telefon 0723.645.086, 0724.074.422, 0257/267314. (38585)

FIRMĂ DE CURĂȚENIE angajează FEMEI DE SERVICIU și SUPERVIZOARE. Telefon 231563, 0723.367.603.(38593)

FIRMĂ TELEFONIE MOBILĂ angajăm REPREZENTANȚI VÂNZĂRI pentru Curtici. CV se trimit la fax nr. 0257/211900. (38601)

Angajăm ȘOFERI PROFESIONIȘTI pentru DISTRIBUȚIE. Informații și CV la 279303. (38600)

Angajăm ȘLEFUITORI METALE pentru mecanică fină. Telefon 0257-278716, 0744.589.978. (38614)

FIRMĂ DE TRANSPORT caută ADMINISTRATOR. Cei interesați să depună CV la CP 101 - OP. 4. (38617)

SC LA DAN CHEBELEU SRL angajează VÂNZĂTOARE. Telefon 0722.721.469. (38621)

FIRMĂ DE CONSTRUCȚII angajez MUNCITORI CALIFICAȚI și NECALIFICAȚI. Telefon 0740.599.757. (38634)

Angajăm PERSONAL, cunoștințe calculator (Corel). Curriculum vitae la fax 211405. (38612)

SC PANPRO angajează ȘOFERI-DISTRIBUITORI PÂINE, domiciliul stabil în Arad, vechime minim 3 ani. Telefon 211210. (38647)

MORAR PAZĂ și PROTECȚIE angajează SECRETARĂ (cunoștințe PC, contabilitate primară), PERSONAL TEHNIC. Telefon 228786. (38642)

Studentă an II, la ASISTENȚĂ SOCIALĂ caut LOC DE MUNCĂ în domeniu, 4 ore pe zi. Prefer activități cu copii. Relații la telefon 0257.274565. (38657)

PRESTĂRI SERVICII

SPARGEM BETON, orice fel de DECUPĂRI, STRĂPUNGERI. etc. Telefon 0740.289.544. (37721)

ȘCOALA ȘOFERI col. RUSU, B-dul Decebal, Nr. 18. Telefon 283.696 face înscrieri. (38293)

SILDOR PROD
vânzări, montaj, reparații: VITRINE, CAMERE FRIGORIFICE și AER CONDIȚIONAT. Telefon service: 0257-349121, sediu: 0257-270622. (c.)

ȘCOALA ȘOFERI CARMEN ABCDE, serie nouă, Victoriei 66. Telefon 255.445. (37722)

Executăm TENCUIELI, GLETUIELI, ZUGRĂVELI, MANSARDĂRI RIGIPS, REPARAȚII ACOPERIȘURI. Telefon 0740.187.385. (38336)

PROIECTE SAPARD întocmește garantat consultant cu experiență. Telefon 338.279; 0723.226.590. (37723)

Executăm GARDURI, PORȚI CU LAMELE, FIER FORJAT, inox, instalații termice și sanitare. Telefon 0744/640.121. (38441)

REPAR MAȘINI SPĂLAT AUTOMATE la domiciliul clientului. Telefon 241.355. (37744)

Școala ONCIU face înscrieri categoriile A, B, C, E, autoturisme superperformante. Efectuăm 30 (treizeci) ore conducere. Plată în rate. Garantăm REUȘITA PRIN PREGĂTIRE. Relații str. Unirii nr. 1, telefon 282.440; 0722.566.405. (37647)

AUTOMATIC SERVICE repară MAȘINI SPĂLAT, garanție 1 an. Telefon 259.146; 0357/401.569; 0744.241.398. (38372)

Repar MAȘINI SPĂLAT AUTOMATE, domiciliul clientului. Ofer garanție. Telefon 274600. (38488)

Reparăm TELEVIZOARE la domiciliul clientului. Telefon 0743.706.080, 0720.090.600, PROFESIONALISM-OPERATIVITATE. (38568)

DIVERSE

Ofer valută avantajos 8 luni, 1 an direct! Informații telefon 0257/279512; 0726.842.692. (37753)

Restaurantul „ROBERTO" organizează la prețuri minime: NUNȚI, BOTEZURI. Telefon 0722.348.103. (Ag. UTA, 1536)

Restaurantul KAVIAR - Organizează mese festive pentru nunți, botezuri, banchete, etc. Preț meniu 40 RON/persoană. Telefon 210.119. (c.1121)

ODIHNĂ LA UN PREȚ BLÂND - Hotel PARC Moneasa oferă cazare și demipensiune – 5 zile - 159 lei. Telefon 313231, 212339. (cp1121)

SC CONAR SA cu sediul în Arad, str. Bucegi nr. 5, telefon 0257-289644, dorește să obțină autorizație de mediu pentru punctul de lucru BALASTIERA MÂNDRULOC, sat Mândruloc FN, comuna Vladimirscu, județul Arad, unde se desfășoară activitatea de extragere și prelucrare nisipuri și pietrișuri, cod CAEN 1421, din perimetrele MÂNDRULOC II și III. Informațiile privind potențialul impact asupra mediului pot fi consultate la sediul Agenției de Protecția Mediului Arad, Bd. Gen. Dragalina nr. 16, telefon 0257-280331, telefon/ fax 0257-280996. Observațiile publicului se primesc zilnic, la secretariatul Agenției de Protecția Mediului Arad, Bd. Dragalina nr. 16, timp de zece zile calendaristice după data publicării prezentului anunț. (UTA, 1539)

Pierdut câine PINCHER pitic, negru, bătrân, zona Spitalului Județean. Ofer recompensă. Telefon 256622, 0744.528.376. (38643)

Caut ARENDAȘ pentru 7 ha teren arabil în PUSTA BUJAC. Telefon 255217. (38659)

CITAȚII

Se citează prin publicitate numiții STENDL BELA și STENDL ADALBERT, ambii cu domiciliul necunoscut, pârâți în Dosarul 8805/2005 al Judecătoriei Arad, cu termen la 3.11.2005, având ca obiect înscrierea în CF a imobiliului de pe str. Vasile Ureche nr. 8. (38536)

SCHIMBURI

Schimb apartament 1 cameră, 60 mp, ultracentral cu teren intravilan în Arad. Telefon 0722.344.621. (38324)

ÎNCHIRIERI

Închiriez două SPAȚII COMERCIALE, super amenajate, 80 mp și 85 mp. Telefon 0722.227.450. (37773)

Ofer spre închiriere apartament 2-3 camere, telefon 0724.347.972. (38151)

Închiriez garaj metalic nou, zonă centrală, str. Crișan nr. 14. Telefon 0726.213.642, între orele 15-18. (38342)

Închiriez casă mobilată, 2 camere Vlaicu, 150 Eu. Telefon 0744.589.950. (38357)

Închiriez apartament 2 camere Peneș Curcanul, Eminescu (pretabil activități comerciale). Telefon 0744.589.950. (38357)

ÎNCHIRIEM (VINDEM) TEREN 3.200 mp, cu CONSTRUCȚII (HALĂ, MAGAZIE, APARTAMENT 3 CAMERE, drum acces asfaltat, curent, apă). Telefon 289060, 0722.542.103. (37943)

ÎNCHIRIEM (VINDEM) SPAȚII parter, zona 300, 403 mp, Poetului, COMERȚ, PRODUCȚIE, SEDIU FIRMĂ cu posibilități extindere pe verticală. Telefon 0257/289060, 0722.542.103. (37943)

Închiriez apartament, 2 camere, zona 300, superamenajată - termotecă și mobilat - 200 Eu., negociabil. Telefon 0746.010.218. (38435)

Închiriez apartament 2 camere, str. M. Eminescu. Telefon 0743.621.032. (38455)

Dau în chirie apartament ne(mobilat), preț 100 Eu. Telefon 0727.745.424. (39434)

Ofer spre închiriere apartament 3 camere, mobilat, et. III lângă Hotel Astoria, termen lung. Telefon 0723.698.812. (38468)

Primesc fete în gazdă, zona UTA, clădire nouă. Telefon 0722.348.103. (Ag. UTA, 1536)

Închiriez apartament 3 camere, et. 1, mobilat, utilat, curat și garaj în zona Miorița. Telefon 0722.698.750; 259.338. (38337)

Primesc în gazdă fete nefumătoare pe Calea Romanilor. Telefon 211245. (38374)

Dau în chirie apartament 2 camere zona Micălaca 300 cu termotecă, termopan, ușă blindată, gresie, faianță, mobilat lux, 200 Eu. Telefon 0257282932, 0726.430.006. (38410)

Ofer spre închiriere apartament 3 camere, amenajat total, ultracentral. Telefon 0723.466.934, 0724.060.665. (38521)

Închiriez(ofer) SPAȚIU COMERCIAL ULTRACENTRAL, 84 mp, în str. Horia, nr. 2. Telefon 0723.563.535. (38535)

(Continuare în pagina 19)

MPC MANAGEMENTUL PARCULUI DE CONTOARE

MPC Arad S.R.L.
RO-310059 Arad, Calea Bodrogului 2-4
http://www.mpcarad.ro
Tel: +40-257-208.444
Fax: +40-257-251.164
office@mpcarad.ro

CONSULTANȚĂ ȘI INGINERIE TEHNOLOGICĂ ÎN DOMENIUL MĂSURĂRII DEBITELOR ȘI A ENERGIEI

COMUNICAT privind citirea contoarelor de apă caldă de consum și energie termică

Onorata clientelă a SC CET ARAD SA este anunțată pe această cale că citirea contoarelor de apă caldă de consum si energie termică se va face de către cititorii SC MPC ARAD SRL, societate de servicii creată pentru administrarea parcului de contoare, după următorul program:

27.10.2005	28.10.2005	29.10.2005	31.10.2005
PT. 2/I VLAICU	PT. 2/II Vlaicu	PT. LIC. INDUSTRIAL	PT. LIC. INDUSTRIAL
PT. 23 TEBA	PT. TEATRU	PT. TEATRU	PT. 23 TEBA
PT. 4 Zona II	PT. 4 ZONA II	PT. 5 GRADISTE	PT. 5 GRADISTE
PT. MAIAKOVSCHI	PT. MAIAKOVSCHI	PT. O. TEREZIA	PT. O. TEREZIA
PT. 2 M. COSTIN	PT. 2 M. COSTIN	PT. 5 ZONA III	PT. 5 ZONA III
PT. 1V DAMBOVITEI	PT. 1 V DAMBOVITEI	MICALACA	MICALACA
PT. .2PRIM PADURICE	PT. 2 PRIM PADURICE	PT. 1 MICALACA	PT. 1 MICALACA
PT. 21 E.NECUNOSCUT	PT. 21 E.	PT. 7 METALUL	PT. 7 METALUL
PT. 14 SP. DERMATO	NECUNOSCUT	PT. 2V FORTUNA	PT. 2 V FORTUNA
PT. 2 MICALACA	PT. 14 SP. DERMATO	PT. 32	PT. 32
PT. 3 MICALACA	PT. 2 MICALACA	PT. 2 MICALACA	PT. 8 POLICLINICA
PT. 2 ZONA 5	PT. 3 MICALACA	PT. 3 MICALACA	PT. 6 VANATORI
MICALACA	PT. 2 ZONA 5	PT. 2 ZONA 5	PT. 2 ZONA 5
PT. 1 ZONA 5	MICALACA	MICALACA	MICALACA
MICALACA	PT. 1 ZONA 5	PT. 1 ZONA 5	PT. 1 ZONA 5
PT. 3 V POLI. STOMAT.	MICALACA	MICALACA	MICALACA
PT. SIMION BALINT	PT. 3 V POLI. STOMAT.	PT. 6 DISPECERAT	PT. 4 MACUL ROSU
PT. 8 V OBEDENARUL	PT. SIMION BALINT	PT. PAROSENI	PT. PAROSENI
PT. U.T.A	PT. 18 FALEZA SUD	PT. 18 FALEZA SUD	PT. 18 FALEZA SUD
PT. 6 VLAICU	PT. U.T.A	PT. 15	PT. 15
PT. 19 LIC. A. VLAICU	PT. PASAJ	PT. PASAJ	PT. ARADUL NOU
PT. 9 MATERN	PT. 19 LIC. A. VLAICU	PT. 4 C	PT. 1A MICALACA
PT. 10 ASTORIA	PT. 9 MATERN	PT. 6 VANATORI	PT. 4 C
PT. 1 GARA	PT. 10 ASTORIA	PT. 21 E. ECUNOSCUT	AG. ECONOMICI
AG. ECONOMICI	PT. 3 UDREA	AG. ECONOMICI	
	AG. ECONOMICI		

Cititorii vor purta legitimații având sigla SC MPC ARAD SRL.

Reamintim pe această cale celor interesați, că acțiunea de răscumpărare a contoarelor începută în data de 1 Martie 2003 se derulează conform programului anunțat.

Pentru depunerea dosarelor de răscumpărare vă stăm la dispoziție la sediul nostru din Calea Bodrogului nr. 2-4, între orele: 8:00 - 16:00.

(COM./10.2005)

Big Dutchman GmbH - Germany

Lider mondial în domeniu, oferă cele mai moderne echipamente de hală pentru creșterea păsărilor și porcilor, adaptate în totalitate normelor UE.

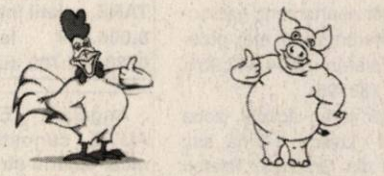

(com.1933/2005)

De 14 ani în România cu aceeași certitudine: Înainte de a investi, informați-vă! Câștigul e sigur!

Vă așteptăm între 2 – 6 noiembrie la
INDAGRA 2005
Pavilion 18 Standurile 072-074; 081-086
ROMEXPO București
Piața Presei Libere

BUCUREȘTI - Ing. Dan Bosoancă,
Tel./Fax: 021/232.72.43; E-mail: danbos@xnet.ro
SIBIU - Ing. Ștefan Gabel,
Tel.: 0722.155.837; E-mail: stefangabel@xnet.ro
TIMIȘOARA - Ing. Dan Stănică,
Tel.: 0744.771.472; E-mail: dstanica@rdslink.ro

S.C. AZOMA S.A.
Arad Str. Steagului, Nr.1, Tel. 0257 288.732
Fax: 0257 288.731

Solicită colaborarea cu persoane juridice sau fizice pentru vânzări stocuri:

- rulmenți;
- pietre de polizor;
- laminate;
- motoare electrice;
- mașini unelte;
- centrală termică;
- deșeuri diverse.

(C.A.1367/2005)

Totodată solicită colaborarea în domeniul prelucrărilor prin așchiere sau al confecțiilor metalice.

Se asigură bonusuri, reduceri de preț la cantități mari procentaje din valoarea de vânzare etc.

Persoană de contact dir. Jurcoi Gheorghe
Mobil: 0722 315 649

PARCHET COVOARE LAMBRIURI UȘI

PROGES
pentru amenajări interioare

PARCHET LAMINAT

14,95 lei/mp*

+ COVORAȘ INTRARE GRATUIT

Str. Dorobanți nr. 55, tel: 282.021
Str. Petru Rareș nr. 113, tel: 218.940

*Preț fără TVA

(COM./09.2005)

S.C. SUNTECH S.R.L.
EXECUTĂ ȘI MONTEAZĂ

JALUZELE

Orizontale	de la 29 lei/mp + tva
Verticale (stofă)	de la 18 lei/mp + tva
Rulouri geam exterioare	de la 63 lei/mp + tva
Uși pliante	de la 128 lei/mp + tva
Site anti-insecte	de la 49 lei/mp + tva

Tel. 0740.075.290
0726.219.132
Magazin prezentare GEMI CENTER Micălaca - ARAD

(COM./10.2005)

Prețuri speciale, calitate, eleganță

Primăria comunei Bocsig

localitatea Bocsig nr. 591, județul Arad, cod poștal 317.055
CONCESIONEAZĂ SERVICIUL DE SALUBRIZARE

Caietul de sarcini și instrucțiunile privind organizarea concesionării pot fi studiate la sediul primăriei.

Acte doveditoare privind calitățile și capacitățile ofertanților sunt: Certificatul Fiscal de înregistrare la Registrul Camerei de Comerț, având ca activitate: Salubrizare, atestat A. N. R. S.C. pentru activitatea de salubrizare și Certificat Fiscal că nu are datorii către primăria de domiciliu sau sediu, respectiv către Stat.

Ofertele se vor depune la sediul Primăriei Bocsig până în data de 15 noiembrie 2005.
Ofertele trebuie să aibă o valabilitate de 60 de zile.

Deschiderea ofertelor va avea loc în data de 21 noiembrie 2005, ora 12,00, la sediul Primăriei Bocsig.

Contestațiile se vor depune la sediul Primăriei Bocsig, tel/fax 0257/325.100, e-mail.

Prețul caietului de sarcini este de 500 lei. (c. 398 Ineu)

S.C. SIRE S.R.L. CABLAJE ELECTRONICĂ

ANGAJEAZĂ

PERSONAL MUNCITOR PENTRU ASAMBLARI ELECTROMECANICE

ARAD, Calea ZIMANDULUI FN
TEL.0257 / 218.747, 218.748

(COM./10.2005)

Ing. Gheorghe Falcă, Primarul Municipiului Arad,
În conformitate cu prevederile Legii nr. 52/2003, transmit următorul

ANUNȚ

Începând cu data de miercuri, 26.10.2005, la intrarea în Primăria Municipiului Arad, este afișat următorul proiect de hotărâre:

1. Proiect de hotărâre privind aprobarea Planului Urbanistic de Detaliu „Spațiu comercial, Calea Aurel Vlaicu 211, proiect nr. 35.033/2005, elaborat de SC PROIECT SA Arad, beneficiar INFOGO SRL Arad - inițiativa primarului

Până la data de 08.11.2005, la registratura Primăriei Municipiului Arad, cei interesați pot depune în scris recomandări, sugestii și opinii privind aceste documente.

Informații suplimentare pot fi solicitate începând cu data de **26.10.2005**, între orele **8,00-20,00**, la Serviciul Relații Publice, camera 5.

CEI INTERESAȚI pot solicita în scris și pot primi copii contra cost după aceste acte, care pot fi studiate și pe site-ul Primăriei Arad, la adresa **www.primariaarad.ro**.

PRIMAR
ing.Gheorghe Falcă

(com.1307/2005)

autorizată conform O.G. 129/2000

S.C. Gastro Tur SRL

Organizează cursuri de calificare în meseriile

. BUCĂTAR - 5 luni . OSPĂTAR - 5 luni

Diplomele sunt avizate de către M.E.C. și M.M.S.S.F.
INFORMAȚII TEL.: 212.339.

(c. 1121/2005)

Consiliul Local Pâncota

Pâncota, str. T. Vladimirescu nr. 68, jud. Arad
ORGANIZEAZĂ LICITAȚIE PUBLICĂ DESCHISĂ pentru concesionarea unui teren în suprafață de 6930 mp, proprietatea orașului, situat în Pâncota, Piața Libertății FN, identificat în CF nr. 4546 cu nr. topo 662/a; 662/b/2/b/1/1.2/1/1/1/1/1/1.2/1/1/1/9, pe o perioadă de 49 de ani, în vederea edificării unei parcări și atelier auto.
Caietul de sarcini și instrucțiunile de desfășurare a licitației pot fi procurate, contra sumei de 350 lei, la sediul Consiliului local, începând cu data de 27.10.2005.
Actele doveditoare privind calitatea și capacitatea ofertanților sunt prevăzute în instrucțiunile de desfășurare a licitației și caietul de sarcini.
Ofertele se primesc la sediul concedentului până în data de 14.11.2005, ora 16.
Ofertanții rămân angajați prin termenii ofertelor până la adjudecarea ofertei câștigătoare.
Deschiderea ofertelor se va face în data de 16.11.2005, ora 10, la sediul Consiliului Local Pâncota.
Informații suplimentare se pot obține la telefoanele: 0257-466.301 sau 0726-292.402. (COM. 12/2005)

s.c. COM NICO SERV s.r.l.

PIESE AUTO IMPORT punct de lucru ARAD Bd. Iuliu Maniu nr. 278

tel/fax 0257 / 219.605
mobil 0722.309.221

angajează ABSOLVENT MARKETING în calitate de **reprezentant vânzări zonal**

(6789518)

Group EROSTAR **ANGAJEAZĂ**

•**Agent comercial**-experiență minim 1an (constituie avantaj experiența în domeniul FMCG)

(3712651)

Se oferă: SALARIU MOTIVANT, BONURI DE MASĂ
Vă rugăm trimiteți CV-urile la Fax 0259-419 182 (Oradea)
(Preferabil a se indica postul pentru care se optează.)
Numai persoanele selectate vor fi contactate.

☛(Urmare din pagina 17)

Închiriez (ofer) SPAȚIU ULTRACENTRAL, 100 mp. Telefon 0257/212447, 0745.619.680. (38528)

Caut colegă (14-18 ani) de garsonieră. Telefon 0742.665.231. (38519)

Închiriez pentru firmă (sediu, agenție, cabinet) apartament una cameră parter, ultracentral, ultramodern. Telefon 250444, 0722.315.654. (38554)

Închiriez (ofer) apartament 2 camere. Telefon 0724.780.511. (38582, 38583)

PIERDERI

Pierdut carnet de șomaj pe numele STEPAN SIMION IONUȚ. Îl declar nul. (Ag. Sebiș 146)

Pierdut legitimație de călătorie CTP Arad pe numele PELE TEODORA. O declar nulă. (38518)

Pierdut legitimație de tramvai eliberată de CTP Arad, pe numele FIZEDEAN SANDA. O declar nulă. (38542)

Pierdut autorizație sanitar veterinară eliberată de DSV pentru SC Avicola Arad SRL. O declar nulă. (38575)

Pierdut carnet șomaj, pe numele ALEXA DORINA eliberat de AJOFM. Îl declar nul. (38580)

✝ DECESE ✝

Anunțurile de deces se publică gratuit !

Cu adâncă durere anunțăm încetarea din viață, la 64 ani, a celui care a fost soț, tată, bunic

CORAȘ IOAN.

Înmormântarea va avea loc azi, 26 octombrie 2005 din Arad, str. Petru Rareș nr.74 la Cimitirul Grădiște. Familiile îndoliate: CORAȘ, SCHAUER.

Cu adâncă durere în suflet anunțăm încetarea din viață a iubitului nostru soț, tată și bunic

POPIȚI IULIAN,

în vârstă de 67 ani. Înmormântarea va avea loc în data de 27 octombrie, ora 14,00 de la Capela Cimitirului Pomenirea. Familiile îndoliate: POPIȚI și VOINESCU.

Cu adâncă durere anunțăm încetarea din viață a celei care a fost soție, mamă, bunică, străbunică, soacră

SUCIU FLOARE

în vârstă de 73 ani. Înmormântarea va avea loc azi, 26 octombrie 2005 la Cimitirul din Bujac, ora 13,00. Familiile îndoliate SUCIU, IVAN, PALOTAȘ.

Cu adâncă durere anunțăm încetarea din viață a iubitei noastre mame și bunică

DRĂGOI ANICA-SILVIA,

în vârstă de 73 ani. Înmormântarea va avea loc azi 26 octombrie 2005, orele 14,00 la Cimitirul Micălaca. Familia îndoliată.

Cu adâncă durere anunțăm încetarea din viață a mamei

DAROK IULIANA.

Înmormântarea va avea loc azi, 26 octombrie 2005, ora 13, la Cimitirul Pomenirea. Fiul NICOLESCU CRISTIAN.

✝ CONDOLEANȚE ✝

Suntem alături de colega noastră MARIANA BOZIAN împărtășindu-i durerea pricinuită de moartea prematură a cumnatului ei

ALEXANDRU CORNELIU-MIRCEA

și transmitem sincere condoleanțe familiei îndurerate. Colegii din cadrul OFICIULUI JUDEȚEAN DE POȘTĂ ARAD.

Un ultim omagiu celui care ne-a fost mentor, antrenor, frate mai mare,

STĂNESCU SERGIU.

Dumnezeu să-l odihnească în pace! Colectivul AS MOTORUL „SILVA LAZĂR" ARAD.

Regretăm profund decesul bunului nostru vecin

DUMITRIU PAUL.

Dumnezeu să-l odihnească în pace ! Condoleanțe familiei. ASOCIAȚIA DE PROPRIETARI A BLOCULUI 511, scara A+B, Micălaca. (38543)

Exprimăm întreaga noastră compasiune, adresând sincere condoleanțe familiei POPOVICI IOAN, ADRIANA și CĂLINA la dureroasa dispariție și despărțirea de iubita lor mamă, bunică și soacră

CĂLINA CHEREJI.

Dumnezeu s-o odihnească în pace și liniște! Suntem alături de voi: LUCI, MIRCEA, MIHAELA și VIOREL. (38563)

Suntem alături de colega prof. ADRIANA POPOVICI în clipele grele prin care trece. Sincere condoleanțe din partea COLEGIULUI ECONOMIC. (38584)

O rugăciune, o lumânare aprinsă și multe lacrimi pentru cea care a fost

ANI BEGOV.

Suntem alături de RAUL, fiul tău. Familiile BOȘANSCHI. (38588)

Sincere condoleanțe familiei îndoliate la dispariția prematură a celui care a fost colegul nostru,

DRIG FLORIAN.

Dumnezeu să-l ierte și să-l odihnească în pace! Colectivul SC AMARAD SA ARAD. (38635)

Suntem alături de ANA CIORNEI, în încercarea grea suferită la decesul tatălui său. Familia CURTA DANIEL și ADRIANA. (38645)

Suntem alături de familia NICOLESCU, la greaua încercare a vieții, provocată de moartea mamei,

DAROK IULIANA.

PETRICA MIHAELA. (38665)

✝ COMEMORĂRI ✝

Azi, 26 octombrie se împlinesc 13 ani de la moartea lui

MUREȘAN BORIȚA

din Chisindia.

De-ar ști omul ce-ar ajunge. Tot ar suspina și-ar plânge. Te plânge, soțul. (38509)

Azi de Sfântul Dumitru ți-am fi urat „La mulți ani" dragul nostru soț, tată, socru, bunic

NĂDRĂU DIMITRIE,

dar tu nu mai ești în mijlocul nostru. Ne rugăm ca bunul Dumnezeu să odihnească sufletul tău în Împărăția Sa cerească. Familia îndurerată. (38458)

Azi se împlinesc 2 ani de când inima iubitului nostru naș

ATANASIU LUCIAN

a încetat să mai bată. Dumnezeu să-l odihnească în pace. Finii VIORICA, DAN și RĂZVAN CIOAZĂ. (Ag. UTA, 1533)

Cu durere în suflet amintim că se împlinesc 2 ani de când a plecat dintre noi cel care a fost un minunat soț și tată

ATANASIU LUCIAN

(comandantul Aeroportului Arad).

Pașii ne poartă mereu la un mormânt trist și rece, căutând sprijinul și mângâierea de altădată, dar nu a mai rămas decât amintirea unui suflet blând și iubitor, amintire ce va rămâne întotdeauna vie în sufletele noastre. Îl rugăm pe bunul Dumnezeu să-i dea liniște și odihnă veșnică. Soția LETIȚIA și copiii ANDREEA și SORIN. (3587)

LUCIAN dragă,

ne lipsești așa de mult, ai fost un om deosebit, un suflet mare pe care noi toți te-am apreciat și iubit. Dumnezeu te-a vrut însă lângă El. Nu te vom uita niciodată. Familia BRAD ANA. (38587)

Ne aducem cu drag aminte la împlinirea a 2 ani de când a plecat fulgerător dintre noi cel care a fost un om deosebit, un prieten

LUCIAN ATANASIU.

Dumnezeu să-i dea odihnă veșnică. Colectivul Hotel Arad. (38587)

Azi se împlinesc 2 ani de când a plecat de lângă noi un om deosebit,

LUCIAN ATANASIU.

Cu dor și drag îți aducem un pios omagiu. Finii: FLORIN, ILDI și ALEXIA.

Am crezut că vei fi sprijinul meu la bătrânețe, dar ai plecat fulgerător acum la doi ani lăsându-mă cu sufletul îndurerat veșnic, dragul meu fiu

LUCIAN ATANASIU.

Dumnezeu să te odihnească. Mama și fratele. (38587)

Sunt 2 ani de când ne-ai părăsit fără să-ți iei rămas bun, scumpa noastră mamă și bunică

COTUNA VICTORIA.

Dumnezeu să te odihnească. În veci nemângâiați copiii NELU, NELI, DĂNUȚ, FLORIN și LUCIAN, cu familiile. (38541)

Triste rămân pentru noi aceste zile de toamnă, când în urmă cu 2 ani a plecat pentru totdeauna dintre noi cel care a fost fiu, tată, bunic, frate

KÖTELES LUDOVIC VASILE.

Dumnezeu să-l ierte și să-l odihnească. Familia. (38537)

Cu tristețe amintim că au trecut 6 luni de când a plecat pentru totdeauna dintre noi cel care ne-a fost soț, tată, socru și bunic

MĂRCUȘ DUMITRU CONSTANTIN.

Dumnezeu să-l odihnească în pace ! (38596)

Lacrimi și flori pe mormântul celei care a fost cea mai bună mamă, soție, soacră, bunică și străbunică,

DELIMAN FLOARE

din Pecica.

Se împlinesc trei ani de când moartea te-a răpit din mijlocul nostru. Noi cei care te-am iubit nu te vom uita niciodată! Fie ca Dumnezeu să-ți dea odihna veșnică până când ne vom revedea din nou. Familia. (38628)

Neșterse amintiri celui care a fost

SIBIAN DUMITRU.

Dumnezeu să-l odihnească! Familia. (38641)

Când ai plecat de lângă noi/ Din ceruri a căzut o stea/ Și astăzi,

DIMITRIE,

vedem, cât e de gol/ Întunecat și trist cerul fără ea/ O boală cruntă te-a răpus/ Cu suflet blând și dulce/ Și în ceruri, lângă îngeri dus/ Veghezi spre soția LIVIA, fiul NELU, fiica LIVIUȚA și fiica NELA cu soțul FLORIN și nepoata FLORINA din Nădab. Nu te vom uita niciodată! „La mulți ani" de Sfântul Dimitrie. Dumnezeu să te odihnească în pace! (38638)

Azi, te căutăm să-ți spunem „La mulți ani!,

MITRUȚ POCEI

din Arad,

dar ai plecat prea repede dintre noi. Pașii ne poartă la mormântul tău, unde ne plecăm fruntea la crucea ta rece și-l rugăm pe bunul Dumnezeu să-ți dea odihna veșnică! Al tău verișor, AUREL RUS cu familia. (Pâncota, 278)

Dragoste și neuitare la împlinirea a 14 ani de la trecerea în neființă a celui care a fost dragul nostru

ing. MALACU ION.

Soția, copiii și nepoatele. (38660)

O rugăciune pentru odihna veșnică și un gând pios la scurgerea a 11 ani de la trecrea în neființă a celui care a fost

JURCHELA VICTOR.

Fiica DIANA. (38557)

✝ SERVICII FUNERARE ✝

IN MEMORIAM „KUKI"

SERVICII FUNERARE COMPLETE

Str. M. Eminescu nr. 4 ÎN CURTE

Tel.: 211.929 - 0723.343.964

www.memoriamkuki.com

MAGAZIN DESCHIS LA ORICE ORĂ

OFERĂ

SICRIE

ACCESORII FUNERARE

TOALETAT-ÎMBĂLSĂMAT

CAPELĂ - Capela Demian

COLACI-COLIVĂ

NOU!!! ÎNCHIRIEM CAPAC SICRIU FRIGORIFIC

GRATUIT TRANSPORTUL sicriului la domiciliu în Arad

REDUCERE 20 % la sicriu clienților care fac toate serviciile cu firma.

TRANSPORT intern și internațional LA CELE MAI MICI PREȚURI

INTERMEDIEM INCINERĂRI

Plata se poate efectua și după încasarea ajutorului de înmormântare.

ISO 9001

SC NOSFERATUM srl

Servicii Funerare

tel. 270.437; 0744/554.874

www.nosferatum.ro

Pachete promotionale cu preturi incepand de la 290 RON - TVA nou

Pachetul cuprinde: sicriu, respete, cruce, igienizat, imbalsamat, transport local.

Reducere 10% pentru pensionari.

+ cosmetizare, incinerari

+ capela cu circuit inchis

+ organizare de parastase

+ coroane, jerbe, aranjamente florale la pret de producator

+ mari reduceri la transportul intern si international

Str. Ghiba Birta nr.26 (lângă Piata M.Viteazu)

RO STYL COMPANY

Servicii Funerare

magazin deschis și noaptea

Arad, str. M. Eminescu 22 (peste drum de Artex)

tel. magazin 214.422,

tel. patron 0744.690.121

firmă care produce și livrează sicrie în toată țara

OFERĂ

- sicrie de la 1.000.000 lei (sicriu adult) până la sicriu model american

- toate articolele necesare pentru înmormântare

- cortegiu, transport în țară și străinătate cu mașini speciale (nu cu microbuze) la prețuri negociabile

GRATUIT

- transport sicriu gol la domiciliu în Arad

SPĂLAT, ÎMBRĂCAT PENTRU DECEDAȚII DIN SPITALE

REDUCERE

10 % din VALOAREA FACTURII clienților care au mai lucrat cu firma noastră

Plata după încasarea ajutorului de înmormântare

la CORAURA
tel: 270525

SUPER OFERTĂ

Programe 100
Teletext
Garanţie 3 ani

Cantitate rufe 5Kg
Sistem antipicurare
Garanţie 3 ani

9.990.000 Lei
999 Ron

(c.806/2004)

RATE NUMAI CU BULETINUL
APROBARE PE LOC

DACIA
Visele devin realitate
LOGAN
O rată lunară de 299 RON
(2.990.000 lei vechi)
pentru orice versiune LOGAN

VERBIŢĂ SRL
Arad, Calea A. Vlaicu nr. 282
Tel.: 0257-275.690
Mob.: 0722.259.423
Dacă vrei să trăieşti plăcerea de a conduce noua Dacia Logan sau să vezi cum te-ar putea ajuta în afaceri, vino la show-room-ul din Arad, Calea Aurel Vlaicu nr. 282 şi încearc-o. Sigur o-vei vrea acasă.

LOGAN Diesel. Îţi va schimba viaţa

(c.1037/2005)

CAMERA DE COMERŢ ARAD
ORGANIZEAZĂ URMĂTOARELE CURSURI
- Contabilitate pe calculator - program Win Mentor
- Contabilitate şi aplicaţii pe calculator
- Contabilitate postliceal
- Formare şi perfecţionare în resurse umane
- Operator calculator (Windows, Word, Excel)
- Limba engleză, italiană, franceză, germană
- Auditor intern de calitate

Informaţii la sediul Camerei de Comerţ Arad, str. Cloşca nr. 5, tel.: 20.88.07; 20.88.08

(c. 1066/2005)

MB TÂMPLĂRIE PVC CU GEAM TERMOPAN CALITATE GERMANĂ GEALAN Fenster-Systeme
ARAD, STR. CAIUS IACOB BL.R
FOSTUL Mag. CĂMINUL (lângă BANC POST)
NOU! MARI REDUCERI DE PREŢURI!!!
VĂ PUTEŢI CONVINGE LA 213.145 0788.391.769
(c.989/2005)

S.C. Campignons Prod SRL VINDE
Compost biologic rezultat din cultivarea de ciuperci
la preţ de 0,18 Ron/kg, care poate fi utilizat la paturi de răsaduri sau ca îngrăşământ biologic.
Sticlă securizată bun pentru sere, la un preţ de 5 Ron/buc.
Arad, Calea Bodrogului FN, tel. 0726-302.904.
(C.305/2005)

Societate comerciala angajeaza
- sofer cu experienta, minim cat B, cu atributiuni de merceolog, disponibilitate program prelungit
- inginer instalatii tinar absolvent, cu solide cunostinte operare PC, disponibilitate program prelungit, carnet de conducere cat. B

Pentru prezentare si informatii zilnic intre orele: 10 - 12 la sediul firmei din Arad Calea Victoriei nr. 4a (linga hotel Marem)
Posibil CV la e-mail: termocontrol@artelecom.net, până în data de 31.10.2005
(C.A.1399/2005)

Angajăm
PERSONAL pentru CULES CIUPERCI în ciupercărie
Informatii tel. 0729.009.109

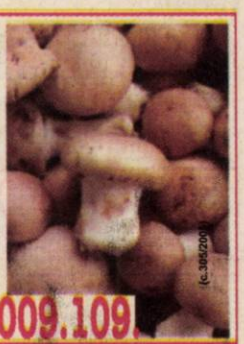

(c.305/2005)

CONNEX
CLUB BRAVO
Ssst!
Păstrează-ţi cuvintele pentru că te aşteaptă:
4 luni abonament gratuit
50 de minute gratuite în reţea*
20 de minute naţionale gratuite, lunar, pe viaţă
1000 x 1000 de premii de minute

Avem oferta potrivita pentru tine!
Credit doar cu buletinul!
Vii cu telefonul vechi si pleci cu unul nou!
Peste 150 modele telefoane mobile!
Pentru vanzari en-gros tel: 0722/668.661

www.clubbravo.ro
Arad, str. Bologa, Magazin Aradul, tel: 0723/372800 - Chisineu Cris str. Infratirii nr. 71, tel: 0261/864475

Oferta completă de servicii şi telefoane în Magazinele sau la dealerii Connex.
(C.A.1399/2005)

SC TEXTILE MEDICALE SRL
Arad, str.Cocorilor nr.24/A(Orologerie)
SOCIETATE franco-română
ANGAJEAZĂ CONFECŢIONERE maşini de cusut simple; în vederea formării schimbului II.

SE CERE:
- experienţă pe un post similar ;
- seriozitate ;
- spirit de echipă;

SE OFERĂ:
- salarizare avantajoasă;
- prime lunare în funcţie de performanţele obţinute;
- tichete de masă;
- decontare abonamente transport.

INFORMAŢII SUPLIMENTARE :
zilnic între orele 07-15,30 la sediul societăţii sau telefon : 272100, 274200.
(3712636)

A început cursul intensiv de YOGA integrală
Elemente tradiţionale din toate ramurile sistemului milenar Yoga, îmbinate armonios cu noţiuni de terapii complementare.
CURSUL ARE LOC în fiecare vineri, la ora 19 la Şcoala Generală nr. 2 str. COZIA.
tel. 0723-871.808
„O minte sănătoasă într-un corp sănătos!"
(6769519)

Interbrew ROMÂNIA
STELLA ARTOIS BECK'S Bergenbier

Interbrew România S.A. angajează
REPREZENTANT VÂNZĂRI
(pentru judeţul Arad)

RESPONSABILITĂŢI:
- Dezvoltarea/creşterea vânzărilor din zona de activitate
- Lărgirea distribuţiei pentru produsele companiei
- Construirea şi menţinerea unei imagini pozitive şi creşterea vizibilităţii mărcilor Interbrew la punctele de vânzare
- Implementarea la timp şi în cele mai bune condiţii a activităţilor promoţionale

CERINŢE:
- Carnet de conducere
- Spirit comercial
- Experienţă relevantă în FMCG
- Disponibilitate pentru un program flexibil şi deplasări în teritoriu
- Domiciliu stabil în judeţul Arad
- Studiile superioare şi cunoaşterea limbii engleze constituie un avantaj

Aplică acum pentru:
- Un mediu de lucru dinamic şi un pachet salarial motivant
- Acces la programe de training
- Şansa unei cariere de succes într-o companie internaţională

Trimite CV-ul tău însoţit de o scrisoare de intenţie la Interbrew România S.A. prin fax la nr. 0259/ 476 900, sau prin e-mail la recrutare@interbrew.ro până la data de 31.10.2005.
(com.10.2005)

SANPAOLO IMI BANK ROMANIA
VĂ PREZINTĂ
CREDITELE IMOBILIARE
PERIOADA DE CREDITARE PÂNĂ LA 30 DE ANI
DOBÂNDA LEI 8,5 %
Informaţii suplimentare ARAD, B-dul. Revoluţiei, Nr. 88 TELEFON: 0257 / 308.230

ADEVĂRUL

Cotidian independent Arad

20 pagini | JOI, 27 OCTOMBRIE 2005 | 70 bani (7.000 lei)

Anul XVII, nr. 4659 | E-mail: adevarul@arad.ro; adv.pub@arad.ro | http://adevarul.arad.ro

Publicaţie auditată de BRAT | Tiraj mediu zilnic vândut: 27 845

ARIS SA
Partenerul întreprinzătorilor care se respectă
s.c. ARIS s.a. Arad
Calea Victoriei 33-35
Fax: 250.675
Tel: 256.488 257.337

Şase luni

Doru Sava

Avem o ţară aşa cum o ştim. Acum avem şi un raport despre ea. Asta înseamnă că avem deja două probleme. Raportul de ţară pare optimist. Unii zic că e cel mai bun de până acum. În ansamblu, monitorizarea a acordat Bucureştiului un scor mai bun decât Sofiei: 14 la 16 la punctele sensibile ce prezintă „motive de îngrijorare serioasă". Asta înseamnă că am scăpat de complexul cefei bulgăreşti. Tocmai de aceea şi preşedintele Băsescu a receptat în termeni moderaţi mesajul executivului european. ***„Acest raport nu trebuie să ne bucure, nici să ne facă trişti. Trebuie să ne ţină reci şi convinşi că putem să ne materializăm şansa."*** Şansa este aderarea la UE. Despre ea editorul coordonator al raportului, comisarul Olli Rehn, e la fel de prudent precum de rece şi decis e preşedintele. ***„Posibilitatea ca România şi Bulgaria să fie gata de aderare la 1 ianuarie 2007 nu e pierdută, însă trebuie făcute de urgenţă mari eforturi ca acest obiectiv să se poată realiza."*** Şi ca să ne ajute să le direcţionăm mai bine, experţii ne-au colorat raportul în roşu, galben şi verde, ca să nu credem că perspectiva viitorului, adică activarea clauzei de salvgardare, este gri. Pentru că presiunea asupra executivului nostru trebuie păstrată la niveluri înalte. După atâţia ani de negociere măcar atâta lucru au de învăţat europenii: sula-n coaste are un efect înviorător. Acest scop îl are şi reportarea discutării posibilităţii aplicării clauzei la următorul raport de ţară programat peste şase luni, în primăvară. Dacă ar fi să socotim motivele ce mai pot fi invocate în acest sens, ne-am bucura. Dintre cele patru probleme care ar putea declanşa clauza au mai rămas două: eşecul luptei împotriva corupţiei şi eşecul securizării frontierelor. În restul problemelor, spune Rehn, adică justiţie, concurenţă şi ajutoare de stat, România a recuperat în mod impresionant.

(Continuare în pagina 6)

Arădenii salută desfiinţarea Parktronic

Foto: Ştefan Matyaş

După trei ani în care a tocat nervii şi banii arădenilor, Parktronic urrmează să dispară din peisajul arădean. Acest lucru a devenit posibil graţie succesului negocierilor pe care municipalitatea le-a purtat cu Belsirim Automotive, pentru rezilierea contractului ce reglementa sistemul de parcare în municipiu. Am stat de vorbă cu câţiva arădeni, pentru a afla care le este părerea în legătură cu această reziliere şi, implicit, cu desfiinţarea Parktronic. Răspunsurile lor, în pagina a 12-a.

Diana Duţu

În urma rezilierii contractului cu Belsirim Automotive, Primăria trebuie să plătească despăgubiri pentru investiţia firmei în aparatele de taxare automată pentru parcare (viitoare piese de muzeu)

ABONEAZĂ-TE la ADEVĂRUL
PENTRU CA TU SĂ FII BINE INFORMAT!
Abonamente se pot face atât la factorii poştali, cât şi la oficiile poştale din fiecare localitate.
Preţul abonamentului este de 100.000 lei/ 10 lei noi

Familia decedatului îl acuză pe poliţistul Cozacu de prestaţie părtinitoare

Crima de la Sântana putea fi evitată!

Despre crima de la Sântana, din seara zilei de 16 octombrie 2005, despre împrejurările în care s-a produs, aţi putut citi în paginile ziarului nostru. Ca în mai toate situaţiile de acest gen, există şi o faţă nevăzută, o „cauză" a producerii efectului. În cazul morţii tânărului Vasile Mariş, de 33 de ani, vina morală, în opinia familiei decedatului, aparţine poliţistului Adrian Cozacu, de la Poliţia oraşului Sântana.

O acuzaţie gravă, chiar foarte gravă dacă se va dovedi că este adevărată, care ar păta, din nou, obrazul Poliţiei arădene (de când se află la conducere, noul inspector-şef al Inspectoratului de Poliţie a Judeţului Arad, subcomisarul Ioan Dascălu, a încercat şi chiar a reuşit să îmbunătăţească vizibil imaginea poliţiştilor arădeni).

Romulus Dubăţ

(Continuare în pagina 7)

Foto: Margareta Szego

Persoanele care-şi fac veacul în centrul Sântanei, şi care ne-au întors spatele îndată ce ne-au simţit prezenţa, de-abia au aşteptat să plecăm pentru a-şi scoate din nou marfa de contrabandă la vânzare...

Helmuth Duckadam - manager general la UTA!

Pag. 4

Dr. Nicolae Mârza - directorul Direcţiei de Sănătate Publică

Dr. Nicolae Mârza este, începând de ieri, noul director al Direcţiei de Sănătate Publică (DSP) din Arad. El a fost numit temporar în acestă funcţie printr-un ordin al ministrului Sănătăţii, pentru următoarele şase luni. **„Am acceptat acest post fiindcă la Direcţia de Sănătate Publică e o situaţie mai deosebită, în sens pozitiv, şi anume: avem aici un cadru foarte bine pregătit - dr. Angela Cionca - care are specializare în management sanitar şi care, foarte probabil, va fi directorul adjunct al Direcţiei"** - ne-a declarat dr. Mârza, la scurt timp după ce a aflat de numirea sa la conducerea DSP.

Nicolae Mârza este timişorean şi are 57 de ani. A absolvit Facultatea de Medicină în oraşul de pe Bega, şi-a făcut specializarea în fizioterapie şi recuperare medicală la Bucureşti, rezidenţiatul - tot în Capitală. În 1979 a ajuns în Arad prin concurs. Iniţial, a practicat fizioterapia la Policlinica Municipală, ulterior - la Policlinica Judeţeană. Înaintea numirii sale în funcţia de director al DSP, dr. Mârza a fost şeful Secţiei fizioterapie din cadrul Spitalului Municipal.

Diana D.

Comisarul Pavel Roman a câştigat procesul împotriva PNA-ului

Pag. 3

MOBILA 1200 m² OLD GALLERY Cicio Pop nr.19 MOBILA 1200 m²
(c.980/2004)

Meditația zilei

„Poartă-te așa ca și cum ai fi privit de toată lumea."

(Gracian y Morales)

Calendar

Astăzi, Soarele răsare la ora 07 și 46 de minute și apune la ora 17 și 13 minute. Au trecut 299 de zile din acest an. Au mai rămas 66 de zile până în 2006.

Joi, 27 octombrie

Praznicul zilei: Biserica ortodoxă: Cuv. Dimitrie cel Nou; **Biserica greco-catolică:** Sf. Mc. Nestor; **Biserica catolică:** Sabina

A venit barza!

Chirodea Bogdan, Feier Filip Cristian, Rusu Alexandra, Colompar Rebeca-Laura, Bănățean Denis-Adelin, Crăsnic Steliana-Ștefania

Au plecat dintre noi

Guga Iuliana (1929), Bledea Vasile (1960), Katai Elisabeta (1929), Catrintașu Costache (1934), Simitean Dimitrie (1929), Ross Victoria (1919)

ORL - iștii măsoară gălăgia într-o fabrică

Florina Higioșan, purtător de cuvânt la Inspectoratul Teritorial de Muncă (ITM) Arad spune că manifestările destinate **„Săptămânii Europene pentru Securitate și Sănătate în Muncă"** vor continua și astăzi printr-o acțiune interesantă. Este vorba despre o demonstrație a nivelului de zgomot, efectuată într-o unitate în care gălăgia face parte din **„decor"**.

Costel Teleoacă, inspector la ITM spune că această manifestare va avea loc în incinta CET Arad și se va bucura inclusiv de prezența unor medici, specialiști în ORL. **„Vom executa măsurători ale nevelului de zgomot atât în sala turbinelor, unde e o gălă-gie infernală, cât și într-o sală fonică, pentru a vedea diferența",** explică Costel Teleoacă, coordonatorul demonstrației. De asemenea, specialiștii în ORL vor vorbi despre cauzele hipoacuziei și urmările ei.

Cosmin Trif

„Adevărul" vă ascultă

La telefonul 280944, între orele 9,00-12,00

☎ **Streteu Gorița**, str. Fluturașilor, Bl. 11, sc. A, ap. 9 este interesată în legătură cu adresa instituției la care se pot depune reclamații pentru agentul termic. **„Pensionarii, vreo trei, din blocul în care locuiesc, opresc sistematic căldura. Eu nu vreau pentru că am copil mic și vă dați seama ce se întâmplă în această situație. Ei spun că am subvenție și nu mă interesează banii. Am subvenție pentru că am salariu doar de 1.700.000 de lei! Ce să fac?"**

D-nă Streteu, adresați-vă Primăriei Arad, care are un consilier tocmai pe acest domeniu. Probabil că acesta va veni la fața locului, pentru a lămuri situația. O altă soluție ar fi aceea a instalării de repartitoare de căldură.

☎ **O altă cititoare, Olimpia Măcinic**, str. Unirii nr. 13, din Arad, ne-a căutat la sediul redacției, pentru a reclama că nici dânsa n-a primit banii cuveniți pentru arendă, de la cetățeanul italian Gabriele Bellini. Dânsa trebuie să primească (așa ne-a declarat) banii pe trei ani, pentru suprafața de 0,8800 ha date în arendă acestuia și ne-a cerut sfatul.

Situația este aproximativ aceeași cu a d-lui Claudiu Ștef, cel despre care ziarul nostru a scris în numărul de marți, în această săptămână.

De aceea, răspunsul l-ați fi putut găsi atunci: adresați-vă instituțiilor abilitate, parchet, poliție etc.

Redactor de serviciu,
A. Olteanu

Rețeta zilei

Chifteluțe din cartofi cu sos de ficăței de pasăre

Pentru chifteluțe ai nevoie de: *500 g cartofi, 2 ouă, 2-3 linguri făină, 250 ml ulei, sare.*

Pentru sos ai nevoie de: 200 g ficăței de pasăre, 2 linguri unt, 1 ceapă, pătrunjel, mărar, sare și piper, 1 linguriță făină, 50 ml ulei, 1 lingură bulion.

Cum procedezi: ***Cureți cartofii și îi dai pe răzătoare, apoi îi amesteci cu ouăle și făina și formezi chifteluțe pe care le prăjești în ulei încins.***

Cum procedezi pentru sos: Prăjești ficăteii în ulei, îi scurgi. Prăjești ceapa, apoi le dai pe toate prin mașina de tocat și le amesteci cu verdeața tocată. Topești 1 linguriță de unt, rumenești făina, stingi cu zeama de carne sau cu o ceșcuță de apă în care ai dizolvat bulionul. Condimentezi și lași sosul să fiarbă câteva minute. Amesteci compoziția de ficat și ceapă cu o ceșcuță de supă sau de apă și o adaugi peste sosul din cratiță. Fierbi sosul pe foc mic cam 20 de minute. Îl aduci la masă cald cu chifteluțele de cartofi.

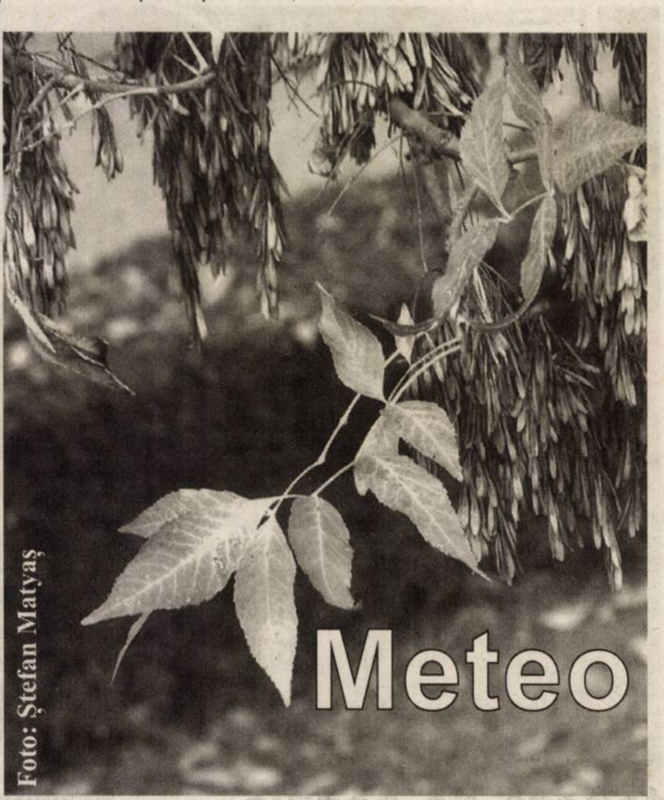

Vremea va fi frumoasă dar se va răci treptat. Cerul va fi variabil. Vântul va sufla slab la moderat din sector vestic. Dimineața izolat în zonele joase va fi ceață.

Temp. max: 17 la 20°C
Temp. min: 4 la 7°C

Cur$ul valutar

VALORI ÎNREGISTRATE IERI, 26 OCTOMBRIE — Astăzi

Denumirea valutei	BNR	BCR		BRD		SAN PAOLO IMI BANK		Banca Românească		Banca Romexterra		Alpha Bank		Casa Schimb Luxor	
		C	V	C	V	C	V	C	V	C	V	C	V	C	V
Euro	3,60	3,57	3,65	3,57	3,64	3,53	3,63	3,58	3,63	3,58	3,65	3,55	3,64	3,57	3,59
Dolar S.U.A.	2,98	2,95	3,04	2,94	3,02	2,93	3,04	2,95	3,01	2,94	3,02	2,93	3,02	2,99	3,01
Forint	0,0142	0,0130	0,0150	0,0136	0,0148	0,0130	0,0148	-	-	0,0140	0,0146	-	-	0,0141	0,0143

Reclamații privind difuzarea ziarului se pot face la telefonul 281.797, între orele 9-16.

Utilitare

PIEȚE, TÂRGURI

Astăzi, este zi de piață agroalimentară la Curtici, Sebiș, Bata, Cermei, Zădăreni, Ghioroc, Săvârșin, Secusigiu, Sântana, Târnova, Zăbrani, Zerind. Tot astăzi au loc târguri săptămânale la Curtici, Sebiș, Cermei, Săvârșin, Secusigiu, Zerind

Mâine, vineri, se desfășoară târguri săptămânale la Ineu, Șepreuș, Șimand.

PRIMĂRIA MUNICIPIULUI

Program de relații cu publicul (camera 5) luni-vineri între orele 8-20. Tel. 284.744, tel. centrală 281.850.

FARMACII DE SERVICIU

✦ Farmacia **REMEDIUM** Arad, B-dul Revoluției nr. 52-54. Program luni-vineri: 7,30-20,00; sâmbătă 8,00-14,00. Telefon 233.195.

✦ Farmacia **„OMNIAFARM"**, Calea Aurel Vlaicu, Bl. Z28, cu program zilnic de la orele 8,00-22,00. Telefon 271.724.

✦ **Spitalul Clinic Județean Arad** are un nou număr de telefon: **220000; 220001; 220002; 220003**

URGENȚE STOMATOLOGICE

✦ Cabinetul de pe str. Crișan (în spate la Gionelli) are program non-stop. Telefon: 253794.

✦ **POLICLINICA DR. TURCIN**: zilnic, orele 8-20. Telefon 285510, 250332. Cabinete: cardiologie, interne, chirurgie, chirurgie plastică, boli infecțioase, ginecologie, ORL, oftalmologie, neuropsihiatrie, ecografie, medicina muncii, fizioterapie, fișe auto/port armă.

ÎNTRERUPERI CURENT

Joi, 27 oct.: h 10-13: Grup șantiere Vulcan - str. Agricultorilor, Poetului, Turdei, Jiului, Abatorul Porci; **h 9-14:** Marinarilor, Bărnuțiu, Margaretelor, Garoafelor, Băncilă, Voluntari, Mătăsari, Șelari - p.

Vineri, 28 oct.: h 8,30-12: Micălaca Bl. 102; **h 9-14:** Micălaca Bl. 105; **h 11,30-15**: Micălaca Bl. 103, 104, 105, 106, 107 Pct. termic IM

CITIRE APOMETRE

Joi, 27 octombrie: Blocuri: Zona Gării Aradul Nou, Zimbrului, Muncii, Bicaz, Frunzei; Blocuri Horea; Iuliu Maniu cu soț, Udrea, Plugarilor, Robănești, I. Neculce, Mărțișor, Cehov, Pescarilor, Gara Poștei, Buciumului, I. Agârbiceanu, I. Minulescu, D. Zamfirescu, V. Eftimiu, Trenului, Pionierilor, S. Borcea, Ialomiței, Reșiței, V. Goldiș, Cicio Pop, Desseanu, Voltaire, V. Alecsandri, P-ța M. Viteazul, I. Sava, V. Babeș, Gh. Popa, C. Petreanu (Margaretelor), Bd. Decebal, R. Cărpenișanu, Unirii, Bălcescu, A. Georgescu, P-ța A. Iancu, P-ța Arenei, Mozart, K. Aladar (Soarelui), Dacilor, Teiului, Paris

ADMINISTRAȚIA FINANȚELOR PUBLICE

Administrația Finanțelor Publice a municipiului Arad: Asistență contribuabili - telefon 280.633, 280.733, int. 198 (persoane fizice) și 129 (persoane juridice) int. 166 (relații publice) între orele 8,00-16,00. Informații suplimentare la www.finantearad.ro

APEL UNIC DE URGENȚĂ (SALVARE, POLIȚIE; POMPIERI) 112

S. C. DISTRIGAZ-NORD S. A. TÂRGU MUREȘ

Sucursala de Distribuție a Gazelor Naturale Arad, Dispeceratul permanent tel: 218.928; 256.928

VERIFICARE METROLOGICĂ ȘI REPARAȚII CONTOARE APĂ: 255.274; 0723-343.976

DERANJAMENTE CURENT ELECTRIC 235.991

INFORMAȚII CFR 231.777

PROTECȚIA CONSUMATORULUI

B-dul Revoluției, nr. 50. Telefon: 257049

DIRECȚIA DE SĂNĂTATE PUBLICĂ - serviciul de permanență: 254.438

GARDA FINANCIARĂ

B-dul Revoluției nr. 79, telefon: 280971

INSPECTORATUL TERITORIAL DE MUNCĂ ARAD

Str. Episcopiei nr. 11-13, tel.: 211762, 211862, 257251

AGENȚIA JUDEȚEANĂ PENTRU OCUPAREA FORȚEI DE MUNCĂ

Str. Călugăreni nr. 1A, tel.: 281998, 214551, 0357.412.500

CORPUL GARDIENILOR PUBLICI: tel.: 280.557

Comenzi taxi

- ALFA PLUS 949;349.349
- TAXI ALFA 945; 22.88.88; 25.25.26; 0723-200.301; 0745-50.60.70
- TAXI ARAD 940; 0722-755.440; 0740-252101
- STAR 212.222; 0722-361.011; 0745-645.645
- FAVORIT 280.000; 281.111; 0740-083.333; 0724-409.992
- EUROPA 275.555; 0723-677.555; 0744-828.163
- VALI DIESEL 280.705; 280.100
- MIRCO MILI 230.530; 230.730; 0740-152.828; 0723-062.366
- DELMAR 229.220
- TAXI VERBIȚĂ 944; 0726.336.969; 0741.200.300

Cinematografe

Dacia: 15 (România) orele 11; 13,30; 16; 18,30; 21

Horoscop

Joi, 27 octombrie

Berbec (21.03-20.04). Aerul dvs. misterios fascinează un nativ Fecioară.

Taur (21.04-20.05). Veți avea ocazia să-i faceți să tacă pe toți aceia care au ceva rău de spus la adresa dvs.

Gemeni (21.05-20.06). Puneți-vă la treabă talentul organizatoric.

Rac (21.06.-22.07). Unele cunoștințe vă consideră ciudați, ascunși și de neînțeles.

Leu (23.07-22.08). Sunteți plini de energie și faceți față cu brio problemelor care apar astăzi.

Fecioara (23.08-22.09). Un coleg de serviciu nu vă dă pace, dar veți fi destul de abil ca să aplanați situația.

Balanța (23.09-22.10). Vă întâlniți cu o persoană de sex opus care vă tulbură și vă dă peste cap toată ziua.

Scorpion (23.10-21.11). În prima parte a zilei veți beneficia de o bună capacitate fizică și psihică.

Săgetător (22.11-21.12). Un prieten vă va oferi un nou punct de vedere, după o dispută verbală.

Capricorn (22.12-19.01). Dragostea față de persoana iubită aduce noi responsabilități.

Vărsător (20.01-20.02). Faceți tot posibilul să atrageți atenția șefilor, dar lucrurile s-ar putea întoarce împotriva dvs.

Peștii (21.02-20.03). Vi se arată un drum lung și interesant.

Concert

Filarmonica de Stat Arad prezintă joi, 27 oct., ora 19,00, în Sala Palatului Cultural un recital de pian **Rareș Andrei Saghin - Italia. În program: Mozart:** Sonata KV 457 în do minor; **Beethoven** - Sonata OP 57 în fa minor Appassionata, **F. Schubert** - Sonata OP 53, în re Major „Gasteiner-Sonate".

ADEVĂRUL
Cotidian independent Arad
Editor: S.C. Adevărul Arad S.R.L.
COD FISCAL R1681938 COD SICOMEX 19.604 CERTIFICAT J02/1886/31X1991 COD SIRUES 020956601 ISSN 12220-7486

Director editor: Mircea Țâșcă Secretariat - 281802, fax - 280655
Șef departament difuzare: **Gabriel Constantinescu** - 280318
Șef departament publicitate: **Florin Truț** - 280904
Șef departament marketing: **Sorina Ambruș** - 280904
Mare publicitate - 280904, Mica publicitate - 210775
Tiparul executat la: SC Inform Media SRL, Calea Torontalului, DN 6, km 5,7, Timișoara

Redactor șef: Ștefan Tabuia - 280854 **Secretariat de redacție:** Gabriela Groza, Doru Sinaci - 280854
Departamente: Informații: Eugenia Pantea, Cosmin Trif, Anca Hălmăgean, Călin Mnerie - 280003; **Politic:** Ioan Iercan, Daniel Albu, Simion Todoca - 280943; **Economic:** Doru Sava, Gerlinde Knap, Cosmin Mihuța - 281738; **Cultură, Învățământ:** Vasile Filip, Cătălina Latu, Vasile Sărăndan - 280003; **Social:** Tristan Mihuța, Romulus Dubăț, Diana Duțu, Alin Olteanu - 281855; **Sport:** Daniel Scridon, Adrian Hărțău, Leonard Sfâra - 281701; **Foto:** Ștefan Matyaș, Viorel Musca, Margareta Szegő 281701

Comisarul Pavel Roman a câștigat procesul împotriva PNA-ului

După un șir lung de procese, care s-au întins pe o perioadă de un an și jumătate și care s-au desfășurat la instanțele competente din Arad și Timișoara, Pavel Roman, fost comisar în cadrul Gărzii Financiare Arad, a fost găsit nevinovat. Vă reamintim faptul că, în 31 martie 2004, prin rechizitoriul emis de către Parchetul Național Anticorupție și înregistrat la Judecătoria Arad, s-a dispus punerea în mișcare a acțiunii penale și trimiterea în judecată a lui Pavel Roman, pentru săvârșirea infracțiunii de foloase necuvenite. Zilele trecute, Curtea de Apel din Timișoara a menținut soluția dată de către judecătorii arădeni (de la Judecătorie și Tribunal) și l-a achitat pe Pavel Roman.

În consecință, acesta va reveni în cadrul Gărzii Financiare Arad, pe funcția pe care a avut-o anterior și de unde a fost suspendat pe toată durata procesului. Contactat telefonic, Pavel Roman nu a dorit să comenteze entința, spunându-ne doar că s-a făcut dreptate și că înscenarea a cărei victimă a căzut atât el, cât și fostul comisar-șef Dan Cancel nu a ținut.

Însă, balul de abia de acum începe. Este curios de văzut ce se va întâmpla cu procurorii de la PNA care l-au acuzat și care, pierzând procesul, au făcut instituția de rușine. Din buzunarul cui se vor plăti salariile lui Pavel Roman, de când a fost suspendat și până acum? Dar și altele. Vom reveni.

Romulus Dubăț

Englezii proiectează circuitul de motocros

Reprezentantul Guvernului în teritoriu a convocat o întâlnire a persoanelor implicate în proiectul circuitului de motociclism de viteză de la Șiștarovăț. Tema a fost dezbătută de delegații Prefecturii Arad, Consiliului Județean Arad, Prefecturii Timiș, Primăriei Șiștarovăț, Direcției pentru Sport a județului Arad, Federației Române de Motociclism, Price Waterhouse Coopers, partea privată reprezentată, în prezent, de Marius Mureșan și proiectantul societății de arhitectură pentru sport HOK, în persoana domnului Clyde Bowen.

Aceștia au căzut de acord că, împreună, vor demara acțiunea de punere în practică a proiectului amintit și au stabilit primele etape ale acestui demers. În acest sens, domnul Bowen va prezenta autorităților ideea de ansamblu a proiectului, urmând a se efectua apoi un studiu de prefezabilitate. În paralel, fiecare parte va identifica posibilitățile legale și modalitățile în care se vor implica în proiect, ideea fiind de a se asocia sau forma un parteneriat public privat.

A. Hălmăgean

În dezbatere, la Prefectura Arad, proiectul circuitului de motociclism viteză de la Șistarovăț

Lacul Măltăreț, de vânzare

Consilierii locali se vor reuni, în cursul după-amiezei de luni, într-o ședință ordinară a CLM, spe a vota o serie de proiecte ce compun ordinea de zi a întâlnirii. Printre acestea se numără și aprobarea a două procese verbale de negociere, care se referă la vânzarea directă a unor terenuri; respectiv, unul în suprafață totală de 1.000 mp, situat pe strada Muncii, nr. 9 (a cărui negociere a avut loc la finele lunii septembrie) și un teren în suprafață de 38.913 mp, situat în Pădurea Ceala, mai exact Balta Hada (lacul Măltăreț). Consilierilor însă le vor fi supuse atenției cel puțin zece puncte pe ordinea de zi; ca atare, vom consemna, la momentul oportun, deciziile aleșilor locali.

Eugenia P.

Tramvaiul va circula din nou spre Vest

În urmă cu câteva luni, linia de tramvai din zona industrială Vest a fost avariată, din cauza descărcărilor electrice. După licitația organizată de Primărie, s-a achiziționat atât echipamentul de telecomandă pentru stația de redresare, cât și celula de medie tensiune pentru stația de redresare Arad-Vest. Astfel, în aproximativ două luni și jumătate, linia de tramvai va fi reabilitată.

E. P.

Turc, prădat de partenera de ocazie

Cetățeanul turc **Sagadasi Stiki** s-a plâns, la Poliția din Lipova, cu privire la faptul că „autori necunoscuți" i-ar fi sustras, din cabina TIR-ului pe care-l conducea, suma de 500 de euro și 200 de lei, în timp ce vehiculul era parcat într-un loc special amenajat din Mândruloc. Cercetările au demarat imediat, polițiștii aflând, în scurt timp, că turcul a fost prădat de **Adriana Oana Fercalo,** de 23 de ani, din Iacobini, Suceava, pe care șoferul TIR-ului o cunoștea chiar foarte bine, având în vedere că întrețineuse, anterior, cu aceasta, câteva raporturi sexuale. Nici prin gând nu i-a trecut turcului că fata îl va fura la drumul mare, după ce le fusese bine împreună. Polițiștii i-au întocmit tinerei dosar de cercetare penală, pentru furt și prostituție.

E. P.

Drumul Cruceni - Firiteaz a fost reparat

De curând, au fost finalizate lucrările la drumul Cruceni-Firiteaz. Acesta a fost reabilitat pe o porțiune de 806 metri, costul investiției ajungând la 1,5 miliarde lei. **„Finalizarea acestui tronson este o realizare foarte importantă. Aici nu s-au mai efectuat reparații din anul 1988. În condițiile în care vremea ne va permite, sperăm că vom reuși, până la sfârșitul acestui an, să terminăm cât mai multe lucrări planificate la șoselele din județ"**, a declarat președintele **Iosif Matula**.

Primarul localității Șagu, **Emilia Brăneț**, salută inițiativa Consiliului Județean de a acorda o sumă consistentă pentru porțiunea Cruceni-Firiteaz. **„De altfel, și porțiunea Șagu-Cruceni a fost finalizată în urmă cu câteva săptămâni și doresc să mulțumesc conducerii Consiliului Județean pentru acest lucru"**, a declarat Emilia Brăneț.

Un drum care a așteptat din 1988 să fie reparat

A. H.

Foto: Viorel Musca

În atenția cititorilor din cartierele...

Grădiște

Persoanele care doresc să citească ziarul ADEVĂRUL la primele ore ale dimineții (până la ora 9) sunt rugați să-l contacteze pe remizierul Dudiu Liviu, pentru încheierea abonamentului, la nr. de telefon: **218.077.**

Pârneava

Cititorii care locuiesc pe străzile Căpitan Ignat, Abatorului, Clujului și Pădurii și care doresc ziarul la prima oră, pot face abonamente la domnul Danciu, telefon **258.837 după ora 16.**

Piața Soarelui

Persoanele cu domiciliul în apropiere de Piața Soarelui, se pot adresa la domnul Daragiu, la telefon **0744-907.354.**

Abonamentele se pot încheia și la redacție telefon **281.797.**

Alfa

Cititorii din Alfa și străzile B. Bartok, I. L. Caragiale, O. Goga, G. Coșbuc, D. Sibii, A. Cotruș, S. Balint, V. Babeș și Mărășești pentru încheierea abonamentelor se pot adresa noului remizier, dl. Vincze Laszlo, tel. 211.742; 0723/125.979

●

Abonații remizierului Petrușe (C. Iacob, V. Milea - nr. fără soț, I. C. Brătianu, I. Maniu și Bd.Revoluției - Podgoria-Palatul Cenad) sunt rugați să-și încheie abonamentele la oficiul poștal întrucât nu mai avem remizier în zonă.

Cotidianul Adevărul caută remizieri pentru vânzare stradală și distribuitori de abonamente. Relații la sediu: Bd. Revoluției 81 sau la telefon: 281.797.

Mașini furate, oprite la intrarea în România

Polițiștii de frontieră și lucrătorii vamali din cadrul Punctului de Trecere a Frontierei Turnu au depistat un cetățean român care intenționa să introducă în România un autoturism maca Volvo, în valoare de aproximativ 25.000 de euro, declarat ca fiind furat în Italia. Cu ocazia controlului documentelor de călătorie ale șoferului autoturismului, în persoana lui **Vasile B.,** de 23 de ani, din județul Neamț, polițiștii au constatat că tânărul nu deținea împuternicire din partea proprietarei - cetățean italian, în vârstă de 59 de ani. Având în vedere și faptul că autoturismul avea o valoare semnificativă, ținând cont că era fabricat în 2004, polițiștii de frontieră au avut suspiciuni cu privire la proveniența autoturismului, motiv pentru care au demarat cercetările.

În urma verificărilor efectuate de Punctul de Contact Oradea, s-a stabilit că autovehiculul fusese declarat ca fiind furat din Italia. Aflând acest „amănunt", românul a povestit că a cunoscut în Italia o doamnă, într-un bar din Milano, cu care a devenit prieten și care i-a dat voie, în această calitate, să-i împrumute mașina pentru a veni acasă în România. Polițiștii de frontieră nu s-au lăsat impresionați de povestea cetățeanului. Autoturismul a fost indisponibilizat, cercetările fiind continuate, în prezent, față de cetățeanul român, sub aspectul săvârșirii infracțiunii de complicitate la furt și tăinuire.

La fel ca și în cazul anterior, și la Nădlac a fost depistat un autoturism, marca Mercedes, de data aceasta, care fusese declarat ca fiind furat din Germania. Era condus de un cetățean german, însă mașina s-a dovedit a fi proprietatea unui alt neamț. Autoturismul a fost indisponibilizat, iar pentru că șoferul acestuia a prezentat la control un talon fals, iar plăcuțele de înmatriculare ale mașinii s-au dovedit a fi și ele ale unui alt vehicul, bărbatul este cercetat pentru uz de fals și conducere pe drumurile publice a unui autovehicul neînmatriculat și cu numere false.

E. Pantea

Cronica măruntă

● Zilele acestea, Inspectoratul Teritorial de Muncă Arad derulează „Săptămâna Europeană pentru Securitate și Sănătate în Muncă". La nivel teoretic, lucrurile sună extraordinar de frumos și de ...pretențios. Care e nivelul de zgomot admis la locul de muncă, mijloace de protecție, cum să ne apărăm drepturile de angajat etc etc. În realitate însă, uneori, e de ajuns să fi lucrat o zi într-o fabrică din Arad, că te-ai lămurit cum e cu protecția muncii. Sigur, nu peste tot e la fel. Însă între normele prevăzute de UE și ceea ce practică „autohtonii" este, parcă, o diferență mult prea mare...

● **Cristian Stragea**, reprezentantul Guvernului în teritoriu, a evaluat stadiul lucrărilor la stația de pompare Lunca Teuz, pe malul drept al acesteia. Este vorba despre o investiție necesară, de o importanță majoră pentru prevenirea inundațiilor, care constă în regularizarea cursului de apă pe Valea Teuz. Prefectul a constatat că montarea celor șase pompe de 75 kw se desfășoară conform graficului stabilit, preconizându-se ca, la finele anului, la stația Mișca, să funcționeze, în total, nouă pompe pentru regularizarea cursului de apă.

● Prefectul Cristian Stragea s-a întâlnit cu Gheorghe Burdan, primarul din Chișineu - Criș. Cei doi au discutat despre posibilitățile de reabilitare și eficientizare a rețelei de termoficare din Chișineu - Criș. Totodată, s-a făcut referire la problemele pe care autoritățile locale le au în ceea ce privește recuperarea de la populație a debitelor care trebuie plătite spre Distrigaz.

● Au condus sub influența alcoolului, rămânând, astfel, fără permise de conducere, **Manuel Vidrighin,** de 28 de ani, din Sânmartin, **Dănuț Bencescu**, de 40 de ani, din Mănăștur, **Petru Cociuban,** de 57 de ani, din Chișineu-Criș, **Iosif Stoicef,** de 57 de ani, din Vinga și **Remus Degetar,** de 24 de ani, din municipiu. După cele trei luni prevăzute de lege, conducătorii auto vor putea reintra în posesia carnetelor.

● **Mariana Lăcrămioara S.**, de 15 ani, a intrat în atenția polițiștilor din Sântana după ce a sărit gardul în curtea vecinilor săi, a intrat în locuință și a furat trei inele de aur și o bluză, în valoare de cinci milioane de lei. Adolescenta și-a plănuit lovitura cu minuțiozitate, așteptând momentul în care proprietara casei și-a părăsit locuința. A fost descoperită însă, în urma unor investigații minuțioase.
Mariana S. este elevă în clasa a VIII-a, la școala generală din localitate și este un copil problemă. Are zeci de absențe și nimeni nu știe pe unde-și face veacul. S-a ales cu dosar penal, pentru furt calificat.

● **Florin Mițiguș,** de 21 de ani, din Dej, a sustras de pe șantierul S. C. Icim Arad - punct de lucru Biserica Șega II, zece plăci din amporă. Este cercetat penal pentru furt calificat.

Strada Voinicilor, pe drumul cel bun

În urma unei licitații organizate de Primăria municipiului, Asociației Strabag A.G. și S.C. Drumco S.A. le va reveni sarcina de a se ocupa de reabilitarea străzii Voinicilor. Valoarea lucrării se ridică la 9.763.200,51 RON, inclusiv TVA. Termenul de finalizare a lucrării este de zece luni de la transmiterea ordinului de începere a lucrărilor imediat după semnarea contractului.

E. P.

Astăzi se încheie Festivalul de Teatru Francofon

Foto: Margareta Szegö

„Apa vieții și găurile negre" - în interpretarea elevilor brașoveni

Ziua de ieri a Festivalului de Teatru Francofon a însemnat ateliere, discuții cu paricipanții și spectacole. Deși două din trupele anunțate nu au ajuns la ediția a XIII-a a festivalului (este vorba de trupa profesionistă Vata, Coasta de Fildeș, și de trupa Liceului Radnoti din Budapesta, Ungaria), acestea au fost înlocuite de alte spectacole - „Anonimul venețian", jucat de Sabrina Iașchevici și Silviu Popa, și de un concert al trupei franceze „Empoigne". Alături de ei au jucat pe scena Teatrului „Ioan Slavici" trupa brașoveană „Elégance Théatre" cu „L'eau de vie et les trous noirs" de Oana Mărțișcă, spaniolii de la Torrent cu „Lecția" de Eugen Ionesco, trupa „Caractere" de la Dej, cu „Les marchands de bonheur" de Yannick Rucelle. Tot ieri, s-au reunit profesorii și animatorii și au discutat spectacolele vizionate la festival.

Astăzi e ultima zi a Festivalului de Teatru Francofon. La 11.30, la Teatrul „Ioan Slavici" se va prezenta spectacolul atelierelor, la 15.00 - concursul spectacol „L'Alouette" de Jean Anouilh, urmat de un concert Empoigne. Și, desigur, momentele de despărțire, cu muzică și dans, la discoteca Viva.

C. L.

Lansare de carte

În sala de lectură a Bibliotecii „Tudor Arghezi" a Universității de Vest „Vasile Goldiș" din Arad, Bd. Revoluției nr. 85-87, va avea loc vineri, 28 octombrie 2005, ora 14, lansarea cărții **Instrucție și Educație**, a profesorului universitar **dr. Miron Ionescu**, ediția a II-a, revăzută, apărută la Editura „Vasile Goldiș" University Press, Arad, 2005.

Vor prezenta: Prof. univ. dr. Aurel Ardelean, rectorul Universității de Vest „Vasile Goldiș" Arad, prof. univ. dr. Vasile Popeangă, lector univ. dr. Teodor Pătrăuță.

Sunt invitați să participe cadrele didactice din universități, licee și școli arădene, studenți.

Din nou cenaclu

Astăzi, ora 5 după - amiază, **Cenaclul literar „Lucian Blaga"**, de pe lângă **Filiala Arad a Uniunii Scriitorilor**, își reia activitatea. La această primă întâlnire din inima toamnei - și care va fi găzduită ca de obicei de **Casa municipală de cultură** - se va produce în forță ***Celebrul animal***, prin câtiva membri marcanți: poetul **Vasile Leac**, prozatorul **Florin Măduța**, poetul **TS Cașiș** și nici alte surprize nu sunt excluse.

Crima de la Șiria - elucidată

Ucigașul era (chiar) concubinul victimei

În data de 17 august a.c., la ora 06,30, lucrătorii Postului de Poliție Șiria au fost anunțați, telefonic, de către Simion Bizo, din comună, cu privire la faptul că ar fi găsit-o pe Maria B., de 35 ani, în locuința sa din Șiria (str. Mihai Eminescu nr.1523), în stare de inconștiență, dezbrăcată pâna la brâu, si într-o baltă de sânge. La nivelul Inspectoratului de Poliție Arad s-a constituit echipa operativă, condusă de adjunctul șefului Inspectoratului, care s-a deplasat imediat la fața locului. S-a stabilit, astfel, că victima locuia de aproximativ 9 ani împreună cu concubinul ei, Gheorghe Mîțu, cei doi având impreună un copil, în vârstă de 8 ani. Din cercetări a rezultat faptul că în locuință a pătruns, în dimineața zilei de 17 august 2005, între orele 03,45 - 04,00, o persoană neidentificată, prin spargerea geamului de la ușa de intrare în hol și că aceasta au sustras din casă suma de 72.000.000 de lei și 240 de euro, timp în care, surprinsă de partea vătămată, i-a aplicat acesteia mai multe lovituri cu un corp contondent, la nivelul capului. Reamintim celor care nu-și amintesc incidentul, prezentat pe larg de ziarul nostru, la momentul respectiv, că Gheorghe Mîțu și concubina sa dețineau un magazin ABC în localitate, iar în locuință păstrau sume importante în lei și valută.

Victima a fost internată la Spitalul Județean Arad, cu diagnosticul de traumatism cranio-cerebral acut deschis și comă de gradul III, unde, în data de 25 august 2005, a decedat. Cu ocazia cercetărilor la locuința celor doi, polițiștii din cadrul Serviciului de Investigații Criminale și de la Serviciul Criminalistic au ridicat mai multe categorii de urme, care, ulterior, au fost expertizate de specialiștii criminaliști. Investigațiile au mai reliefat, și faptul că relațiile dintre cei doi concubini erau foarte tensionate în ultima perioadă, deoarece Gheorghe Mîțu nu dorea să se căsătorească legitim cu victima, femeia intenționând să-l părăsească, impreună cu fiul lor, spre a se stabili în comuna Bogdan Vodă, jud. Maramureș, la domiciliul părinților săi.

După două luni în care polițiștii, împreună cu procurorul criminalist Micle Blag, din cadrul Parchetului de pe lânga Tribunalul Arad (care a condus ancheta), au desfășurat o serie de cercetări și investigații, pe baza probelor existente s-a stabilit că autorul omorului este chiar concubinul victimei. Gheorghe Mîțu a fost reținut, ieri dimineață, pe bază de ordonanță de reținere emisă de Parchetul de pe langă Tribunalul Arad, și prezentat instanței de judecată, cu propunere de arestare preventivă sub aspectul savârșirii infracțiunii de omor. Instanța a emis pe numele acestuia un mandat de arestare pe 29 de zile.

Eugenia Pantea

Helmuth Duckadam - manager general la UTA !

Chiar dacă oficial numirea se va produce la începutul săptămânii viitoare, din declarațiile date, reiese limpede că Helmuth Duckadam va accepta propunerea președintelui Comitetului Director al FCM UTA, Tiberiu Dekany de a prelua postul de manager general al clubului fanion al Aradului.

Contactat telefonic, Duckadam ne-a declarat: **„Într-adevăr dl. Dekany mi-a făcut o propunere în acest sens. Recunosc, sunt tentat să accept, pentru că întotdeauna mi-a plăcut să demonstrez că pot și mai mult. Mă bucur că a venit o astfel de propunere, o așteptam de mult. Am cerut doar câteva zile pentru a pune la punct o strategie viabilă pentru viitorul UTA-ei".**

D. Scridon

JOI, 27 OCTOMBRIE 2005

TVR 1

7,00 Jurnalul TVR
7,55 Euro-dispecer
8,00 Isabel, în căutarea iubirii - s.
8,55 Prieteni la masă-doc.
9,30 Teleshopping
10,00 Repere sacre - ediție specială
11,00 Mic, da' voinic!
11,30 Ochiul magic - rel.
12,25 Euro-dispecer
12,30 Profesioniștii - rel.
13,30 Club Disney - d. a.
14,00 Jurnalul TVR
14,30 Teleshopping
15,00 ... sed lex!
15,30 Akzente
16,55 Istoria Imperiului britanic - doc.
17,50 Mont Blanc - unmunte ucigaș? - doc.
18,50 Tragerile Joker și Loto 5/40. Omologarea
19,00 Jurnalul TVR
20,15 Prim-plan
21,00 Pink Floyd: Zidul - dramă 1982
22,50 Circul Soarelui
23,00 Jurnalul TVR
23,30 Teatru TV
1,50 Interes general - rel.
2,40 Jurnalul TVR - rel.
3,50 Euro-dispecer - doc.
3,55 Rădăcinile răului - thriller SUA,1992
5,40 Euro-dispecer

TVR 2

7,00 Maria Bonita - s. (AP)
7,55 Teleshopping
8,25 Euro-dispecer
8,30 Cezar și tipar
9,00 Rebelii - s., rel.
10,00 Tonomatul DP 2
11,30 Euro-dispecer
11,40 Pasiuni - s. (AP)
12,35 Euro-dispecer
12,40 Verdict: crimă - s., rel. (AP)
13,30 Teleshopping
14,00 Desene animate: Norman cel normal
14,30 Încurcăturile lui Zack - s.
15,00 Împreună în Europa
16,30 Euro-dispecer
16,35 Jurnalul TVR
17,00 TVR Timișoara
19,00 Moștenitoarea - s.
20,00 Trăsniții din Queens - s.
20,30 Cruciații - doc.
21,00 Bugetul meu
21,30 Jurnalul TVR
22,00 Jurnalul Euronews pentru România
22,15 Scorpio - thriller, SUA, 1973
0,20 Martorul tăcut - s.
1,00 Omul între soft și moft - rel.
1,45 Trăsniții din Queens - s.,rel.
2,15 Secvență de final - thriller SUA,1993

PRO TV

7,00 Știrile Pro TV
* Ce se întâmplă doctore?
9,10 Omul care aduce cartea
9,15 Tânăr și neliniștit - s., rel.
10,15 Doctorul de suflete - s.
11,15 Stilul Oana Cuzino - rel.
11,45 Te vezi la Știrile Pro TV - rel.
12,15 La bloc - s., rel.
13,00 Știrile Pro TV
13,45 Zâmbete într-o pastilă
14,00 O mie de eroi - acțiune SUA, 1992
16,00 Tânăr și neliniștit - s.
17,00 Știrile PRO TV
17,45 Teo - div.
19,00 Știrile Pro TV
20,15 Capcana flăcărilor- acțiune, SUA, 2000
22,15 La bloc - s.
23,00 Știrile Pro TV
23,45 Doi bărbați și jumătate - s.
0,20 Omul care aduce cartea
0,30 Știrile Pro TV
1,30 Capcana flăcărilor - f., rel.
3,30 Doctorul de suflete - s.

TV ACASĂ

5,00 Poveștiri adevărate - rel.
6,00 Micuțul Frijolito - s.,rel.
8,00 Trupul dorit - s., rel.
9,15 De 3 x femeie - rel.
11,00 Amazoana - s. (AP)
12,00 Valentina, grăsuța mea frumoasă - s.
14,00 Legături de familie - s. (AP)
15,30 Micuțul Frijolito - s. (AP)
17,20 Rețeta de Acasă
17,30 Povești adevărate
18,25 Vremea de Acasă
18,30 Inocență furată - s. (AP)
20,30 Lacrimi de iubire - s.
21,30 Culoarea păcatului - s. (AP)
22,30 De 3 x femeie
0,00 Poveștiri adevărate - rel.
1,00 Lacrimi de iubire - s.,rel.
2,00 De 3 x femeie - rel.
3,15 Legături de familie - s.,rel.
4,15 Amazoana - s., rel.

HBO

6,00 Ultima aventură - comedie 2003 (12)
7,50 Hollywood necenzurat
8,20 Jolly Roger - aventuri, Danemarca, 2001
9,55 Iubire interzisă - dramă Estonia-SUA, 1999 (AP)
11,50 O afacere mare - comedie, 1988 (AP)
13,30 Nu e vina noastră! - dramă, Italia, 2003 (AP)
15,25 Ceva, ceva tot o ieși - comedie, 2003 (12)
17,35 Pe platourile de filmare
18,10 Ultima aventură - comedie, 2003 (12)
20,00 Simțuri - dragoste, 2005 (12)
21,45 Băieți răi 2 - acțiune, 2003 (12)
0,05 Deadwood - s.
1,00 Casa celor o mie de cadavare - horror, 2003 (16)
2,25 Frida - dramă, 2002 (12)
4,25 Doar un sărut - comedie, 2002 (12)

PRIMA TV

7,00 Teleshopping
7,30 Levintza prezintă - rel.
8,00 Sport cu Florentina
8,05 Teleshopping
8,40 Călătorii în lumi paralele - s.
9,40 Sunset Beach - s., rel.
10,40 Oamenii vorbesc - rel.
11,30 Tele RON
12,30 Teleshopping
13,00 Garito - p.I
14,10 Teleshopping
14,45 Garito - p. a II-a
16,05 Dragoste și putere - s.
16,45 Oamenii vorbesc
17,25 Trăsniți în NATO - s., rel.
18,00 Focus
19,30 Da sau nu
20,00 Mereu prieteni Emisiune de divertisment
21,30 Farsele lui Jugaru
22,00 Trăsniți în NATO - s., sezon nou
22,30 Focus plus
23,15 Da sau nu - rel.
0,00 Călătorii în lumi paralele - s. (AP)
1,00 Focus
2,00 Guiness - lumea recordurilor
3,30 Clubul de noapte Concursuri și chat

ANTENA 1–TV ARAD

6,30 Știri Arad, sport, meteo
7,00 Observator
7,57 Care-i direcția - Raiffeisen
8,00 Canalul de știri - rel.
10,00 În gura presei - rel.
10,45 Știri Arad
11,15 Pactul de stabilitate
11,50 Teleshopping
12,00 Dădaca - s,.
13,00 Observator
13,45 Ziua Judecății - f. AP
15,30 Vivere - s.
16,00 Observator
16,30 Știri, sport, meteo
16,45 Anastasia - s.
17,45 9595 - Te învață ce să faci.
19,00 Observator. Cu Sandra Stoicescu și Lucian Mândruță
20,00 Sport
20,15 Revanșa starurilor
22,00 Secretul Mariei - s.
23,00 Observator
0,00 Alias - s. (12)
1,00 WRC - etapa Franța
2,00 Concurs interactiv
3,00 Observator - rel.
4,00 Vivere - s., rel.
4,30 Anastasia - s., rel.
5,30 9595 - rel.

INFO TV

8,45 Teleshopping
9,00 Info 2 - rel.
10,00 Bătălia pentru recoltă - AP
11,30 Videoclipuri
12,00 Curro Jimenez
12,45 Teleshopping
13,00 Info 1 - rel.
14,00 Forța de elită - rel.
15,00 În actualitate - rel.
16,00 Cânt și joc la moara cu noroc
16,45 Teleshopping
17,00 Emisiune în lb. maghiară
18,00 Info 1
19,00 În actualitate
20,00 Cânt și joc la moara cu noroc
21,00 Prețul sănătății
22,00 Info 2
23,00 Arma ucigașă - f. (12)
0,45 Videoclipuri
1,00 Infotext

Redacția Adevărul nu își asumă răspunderea pentru modificările ulterioare intervenite în programele TV

BI TV

7,00 Viața dimineața; 9,00 Verissimo; 10,00 Lumea cărților; 10,15 Familia Lowendal - doc.; 12,15 Calendar ecumenic; 13,00 Euromaxx - doc.; 13,35 Fan X. Videoclipuri; 13,50 Jet Set; 14,00 Teleshopping; 14,35 Euroblitz - Automotor-doc.; 15,00 Teleshopping; 15,35 Călătorii în China - doc.; 16,00 Nașul - rel.; 18,00 6! Vine presa; **20,00 Hibrid - f. SF, SUA, 1997**; 22,00 Nașul - talk-show; 23,45 Știri; **0,00 Hibrid - f. SF SUA;** 1,40 6! Vine presa-rel.

TV SPORT

9,00 Știrile TV Sport; 9,30 Jocuri de vacanță; 11,20 Raliul Bucureștiului; 12,15 Handbal feminin: Rulmentul Brașov-Silcotub Zalău; 14,10 ; 16,00 Știrile TV Sport; 16,30 Super Spania. Ddeportivo-Real Madrid; 18,30 Știrile TV Sport;19,00 Jocuri de vacanță - Marea finală; 21,00 Știrile TV Sport; 21,30 Box profesionist - Best of KO; 22,00 Super Spania: Valencia-Sevilla; 0,00 Știrile TV Sport; 0,30 Nopți albe la TV Sport

NATIONAL TV

7,00 Jurnalul de dimineață; 7,30 Dimineața cu Răzvan și Dani; 10,30 Teleshopping; 11,30 Totul despre casa mea - rel.; 12,00 Teleshopping; **13,00 Ochi negri** - s., rel., 14,00 Jurnalul de prânz; 14,30 Țara lu' Papură Vouă; 14,45 Teleshopping; 15,00 Miezul problemei - rel., **16,30 Ochi negri** - s.;. 17,30 Naționala de bere, 18,30 Jurnal de seară; 19,45 Țara lu' Papură Vouă; **20.00 Cuscrele** - s., **21,00 Las Vegas - banii sau viața** - s.; 22,00 Miezul problemei; 23,30 24 de ore; **0,30 Călătoria - f. SUA, 1990 (12)**; 2,30 Jurnal de seară - rel.; **3,45 Cuscrele** - s., rel.

REALITATEA

6,45 Ziarul realității; 08,00 Realitatea de la 08,00; 09,00 Realitatea de la 09,00; 10,00 Realitatea de la 10; 10,45 Ziarul Realității; 11,00 Deschide lumea; 11,30 Realitatea bursieră; 12,00 Realitatea de la 12; 12,45 Trecutul zilei de azi; 13,00 Realitatea de la 13; 13,15 Deschide lumea; 14,00 Realitatea de la 14; 15,00 Realitatea de la 15; 15,15 Realitatea medicală; 16,00 Realitatea de la 16; 16,45 Trecutul zilei de azi; 17,00 Realitatea de la 17; 17,45 Editorii Realității; 18,00 Realitatea de la 18; 18,45 Realitatea zilei; 20,00 Realitatea de la 20; 20,15 100%; 21,00 Realitatea de la 21; 21,45 Școli în lume; 22,00 Cap și pajură; 23,00 Politică, frate!; 0,00 Realitatea de la 00,00; 0,45 Job-uri europene; 1,00 Realitatea de la 01,00

PRO CINEMA

6,00 Apropo TV; 7,00 Rondul de dimineață; 10,00 Teleshopping; **10,15 Cleopatra 2525 - s.**, rel. (AP); **11,30 Lumina din adâncuri -** f., rel.; 13,30 Teleshopping.; 13,45 Pokemon; 14,30 Teleshopping; **14,45 Echipa de elită** - rel.; 15,45 Teleshopping; **16,00 Echipa de elită** - rel.; **17,00 Colț Alb - aventuri SUA, 1991 (AP); 19,00 Cleopatra 2525** - s. (AP); **20,00 Monk - s. (AP); 22,00 Zi de instrucție** (16); **0,45 Revolta de la Varșovia** - dramă, SUA, 2001, p.II (16); 2,15 Lumea Pro Cinema

Președintele SIF Banat-Crișana vrea o decizie politică explicită

Bem laptele, ori tăiem vaca?

Societățile de investiții financiare n-au înghițit nici acum decizia Guvernului de a majora pragul de deținere a acțiunilor la SIF-uri. În pofida argumenteor acestora, cu toate că statutul SIF-urilor nu era modificat, în vară, Executivul a emis o Ordonanță de urgență prin care pragul de deținere a fost majorat de zece ori. De la 0,1%, la1 la sută. În cazul SIF Banat-Crișana, aceasta ar însemna 548.000 acțiuni. Ordonanța 41 este în vigoare. Efectul ei vizibil pe piața de capital a fost transformarea celor cinci societăți de investiții în adevărate vedete.

Președintele SIF Banat-Crișana, dr. Ioan Cuzman, așteaptă o decizie explicită în privința SIF-urilor

Factori de presiune

„Au existat doi factori de presiune”, spune președintele SIF Banat-Crișana, dr. Ioan Cuzman. Pe de o parte, societățile de investiții financiare interesate să aibă un număr cât mai mare de tranzacții, iar pragul scăzut de deținere nu era atractiv pentru marii investitori. În plus, ele încasau comision după valoarea tranzacțiilor. Pe de altă parte, **„a existat o presiune destul de serioasă din partea unora care au fost nevoiți să facă șmecherii ca să obțină mai multe acțiuni, prin intermediul unor persoane fizice ori juridice. Pentru că în cazul SIF-urilor, ca societăți deținute public, cu milioane de acționari, legislația interzice acțiunea concertată a acționarilor. Adică acționarii nu au voie să se înțeleagă între ei asupra unei proceduri de vot”.**

O decizie explicită este necesară

„Eu, spune Cuzman, am cerut de nenumrăate ori să se ia o decizie politică explicită: vrem să bem laptele, ori să mâncăm vaca? Cu alte cuvinte, vrem să avem o societate deținută public, un organism de plasament colectiv, care se adresează investitorilor care nu au suficienți bani pentru a cumpräa pachete de acțiuni, dar pot deveni investitori importanți dacă se adună într-un fond cu un management performant, ori vrem să terminăm cu aceste SIF-uri, ne asumăm responsabilitatea și le dăm cui vrem.” Pentru că, la ora actuală, performanțele SIF sunt uriașe. De exemplu, pe nouă luni, SIF Banat-Crișana are un profit de 542 miliarde de lei vechi. La 35.000 lei/euro, echivalentul a 15 milioane euro. Or, la acest profit, unora **„le fac ochii ca licuricii. Cineva o să vrea să pună mâna pe el și, dacă poate, cât mai ieftin.”** La o capitalizare bursieră de cca 260 milioane dolari, un procent reprezintă circa 2,6 milioane euro, 10 procente reprezintă deci 26 milioane euro. Or, în cazul SIF-urilor, o adunare generală reprezintă cca 30-35% din capital. Așadar, dacă 20 de oameni, cu câte 1 la sută, se coordonează, pot hotărî totul în raport cu 8 milioane de acționari."

Desigur, Ioan Cuzman recunoaște că ridicarea pragului la 1% are și avantaje. **„Dacă, de exemplu, am în spate 10 sau 20 de investitori puternici, într-un anumit moment, când se ia o decizie cu adevărat strategică, pot să-i consult.”**

Doar acționarii pot stabili regula jocului

Apărută parcă peste noapte, în condițiile în care în Senat era în discuție un proiect de lege cu prevederi asemănătoare, și pentru a scurt-circuita procesul legislativ, „Ordonanța pragului” este considerată de președintele SIF Banat-Crișana ca neconstituțională. De ce? **„Pentru că în problema proprietății nu are dreptul să decidă nimeni: nici parlamentul, nici guvernul. Acest drept îl au acționarii. Doar ei pot spune: asta-i regula de joc în actul constitutiv al societății X private. Or, SIF-urile sunt societăți 100% private.”** Cuzman crede că nu era imposbil să se organizeze o ședință AGA extraordinară, legală, în care acțioanrii să ia o hotărâre în acest sens. Fiind însă lege, în termen de 60 de zile modificarea prevăzută a fost operată în statul. Cu toate acestea, **„părerea noastră este că Ordonanța este neconstituțională pentru că a intervenit într-un drept de proprietate. A fost ca și cum v-aș spune eu să vă schimbați mobila din casă, că nu-mi place mie culoarea.”**

D. Sava

Una... ...alta

Primarul Gheorghe Falcă le dă o veste (vai, cât de așteptată!) locuitorilor de pe strada Voinicilor, din Micălaca: teoretic, începând chiar de astăzi, lucrările de reparație sau, mai bine, de refacere a carosabilului, pot începe. Cum însă teoria trebuie validată de practică, să nu se aștepte nimeni să vadă în zonă, chiar de astăzi, excavatoriști, nici măcar oameni cu lopeți. Toate la vremea lor, iar noi suntem făcuți, cum bine se știe, cu vreme. Important e însă că edilul Falcă a semnat pentru start. De urmărit. ● De la Bruxelles, comanda e clară: „Accelerați reformele!” Le-am accelera noi, însă necazul este că nu avem pe cine pune la lucru în locul nostru. Or, nu e un secret, noi suntem foarte greu de accelerat. ● S-a constatat că în orașele cu grad de poluare ridicat, se nasc mai multe fete decât băieți. Viața este un mecanism formidabil, care se autoreglează din mers. După războaie se nasc mai mulți băieți, iar când conjunctura o cere, prioritatea o preiau fetele. ● Ieri, Victor Ciorbea a împlinit 51 de ani. La fel ca în urmă cu un an, când a rotunjit o jumătate de secol de existență, aproape nimeni, exceptând pe cei apropiați și foarte apropiați, nu și-a mai amintit de eveniment, precum în vremea în care acesta era premier. Lapsusul nu ține însă atât de data din calendar, cât ține de ieșirea lui Ciorbea din zona de interes și intrarea sa în anonimatul perfect. ● Nea' Nelu Iliescu nu s-a dezmeticit nici acum, după croșeul de stânga încasat la Congres. I se tot spune că în partid s-a schimbat situația, dar nea' Nelu nu poate reține acest amănunt. Este aidoma lui Ivan Ivanovici, dintr-un savuros banc, bolșevic notoriu, care la 70 de ani de la revoluția din octombrie, 1917, încă mai deraia pe trenuri, neștiind că revoluția luase sfârșit. ● Apropos de pierderea șirului anilor, Spitalul din Ineu parcă se tot construiește, de când lumea. Până și Maria Tereza a ridicat Cetatea Aradului în 20 de ani - și e cetate, nu glumă. Să sperăm însă că nu va trece anul și vom auzi că, în sfârșit, s-a tăiat panglica și s-a intrat în noul spital. Sau cele peste 90 de miliarde de lei, prinse în bugetul pe 2006 n-or ajunge nici ele? ● Primăria se luptă din greu cu măruntele realizări ale epocii Popa. Parktronicul a fost alungat definitiv din curte, iar cu Casarom se răfuiește prin tribunale. Dacă aș fi hâtru, dacă aș mai aminti că jardinierele lui Popa și Edeleni au fost aruncate la periferie, mai c-aș zice că urmează să vedem cum oamenii lui Gh. Falcă scot pavelele de pe Bulevard și reasfaltează. Uite însă că nu zic toate astea. ● Atenție, doamnelor! Statistica spune că din 100 de pacienți care se supun unor operații de slăbit, doi dau colțul și ajung la cimitir. În consecință, e bine să evitați operația. Dacă, totuși, nu vă puteți opri pornirea, cereți medicului să nu vă treacă pe locurile 99, respectiv 100. Asta, în caz că doctorul ține evidența viilor. ● De Ziua Armatei, rezerviștii au răspuns în număr mare ordinului, adică, invitației de mobilizare, și au umplut Casa Armatei, la o țuiculiță, la o chifteluță și ce-o mai fi fost pe-acolo. Necazul e că, în restul anului, nu-i prea văd „activii” pe la activitățile Casei. Să ne înțelegem: nu-i pare nimănui rău că au venit pe 25 octombrie, ci că în celelalte 364 de zile ocolesc Casa Armatei. ● Comisarul Nicu Bătrân, de 15 ani în cadrul Poliției economice, este singurul candidat la postul de șef Serviciu combaterea fraudelor fiscale, din IPJ Arad, post rămas vacant după demisia (de onoare?) prezentată de Ioan Cotrău. Așteptăm rezultatul examenului și, cum nu sunt alți candiați ca să-i supărăm, succes!

Tristan Mihuța

SC COTTA INTERNAȚIONAL SRL

firmă mixtă Româno-Elvețiană

cotta
International SRL

SELECȚIONEAZĂ PERSONAL

- Tapițeri calificați
- Tineri absolvenți în vederea calificării în meseria de tapițer
- Mașiniste calificate
- Tâmplari

SE OFERĂ

- o salarizare atractivă;
- condiții deosebite de muncă;
- bonuri de masă;
- transport gratuit.

CEI INTERESAȚI sunt rugați să se prezinte la sediul societății din Arad **str. Bicaz 1-5 (intrarea din Aleea Muncii) vineri 28.10.2005** între orele 8^{00}- 16^{00}.

(c.1215/2005)

„Nu există nici un conflict în PSD Arad"

Interviu cu Ionel Dat, președintele organizației municipale

- D-le președinte, în ultimul timp au apărut unele stări tensionale în PSD Arad. Mai întâi, a fost acea vâlvă iscată de declarațiile lui Văcăroiu...

- Această problemă s-a lămurit deja. S-a clarificat faptul că dl. Văcăroiu nu prea știa exact care este situația în PSD Arad și că dl. vicepreședinte Ioan Rus, care răspunde de organizația noastră, este cel mai în măsură să dea calificative. Lucru pe care l-a și făcut. Așadar, dacă a existat o stare tensională, cum spuneți dumneavoastră, aceasta a fost foarte scurtă, adică de la apariția în presă a declarației d-lui Văcăroiu până la sosirea vicepreședintelui Ioan Rus. Și cu asta, gata !

- Eu zic că nu este chiar gata, pentru că se vorbește despre un conflict mocnit între președintele Dimitrie Muscă și senatorul Ungureanu care, spun gurile rele, ar vrea să îi ia locul.

- Ați spus bine, gurile rele. Ca și la nivel central, există și frustrați, care nu au reușit să obțină ceea ce doreau. Pot să vă asigur că în PSD Arad nu există nici un fel de conflict, cu atât mai puțin între Muscă și Ungureanu. Eu știu că se înțeleg foarte bine, știe toată lumea că Muscă l-a susținut în campania electorală. Nu cred că dl. senator aspiră la funcția lui Muscă. Mai întâi, el este la București și nu văd cum ar putea conduce partidul de la București. Apoi, nu îi permite nici statutul, pentru că nu are vechimea necesară.

- Se poate modifica oricând această prevedere?

- Nu oricând, ci doar la congres, iar acesta va fi peste doi ani

- Dacă nu va fi unul extraordinar.

- S-a lămurit și această problemă, nu va fi nici un congres extraordinar

- Să revenim la Arad. Edeleni Coloman, fost președinte pe municipiu, a declarat în presă că Dimitrie Muscă nu prea se descurcă din punct de vedere politic și că fostul președinte Avram Crăciun ar fi mai potrivit pentru această funcție.

- Este o simplă opinie a unui nemembru de partid. A ajuns consilier pe listele PSD. Am tot respectul pentru munca pe care a desfășurat-o, dar singur a hotărât să își dea demisia. Nu comentez motivele, este dreptul fiecăruia să ia o decizie. Chiar dacă la ora actuală nu există prevedere legală, cred că moral ar fi ca un consilier ce pleacă din partidul care l-a propulsat să renunțe și la postul de consilier. Cât despre opinia că Muscă nu prea s-ar pricepe la politică, este falsă. Muscă a reușit ceea ce mulți nu au reușit, adică să facă ordine în partid. Are autoritate, îi pune pe toți la treabă și nu este contestat de nici un membru. Colaborez foarte bine cu președintele Muscă, poate și pentru faptul că amândoi suntem de aceeași formație. Lucrând în domeniul economic, suntem firi mai pragmatice. Or, fără pragmatism nu se poate vorbi despre un management politic eficient.

- Prin câți membri ai organizației municipale se traduce pragmatismul dumneavoastră?

- Avem în jur de 1100 de membri, în 23 de organizații de cartier. De când am devenit președinte, am promovat tinerii și femeile. Mai multe dintre ele sunt președinți de organizații de cartier. Urmează să avem alegeri la organizația de tineret. Deja s-au anunțat trei candidaturi pentru funcția de președinte, ceea ce demonstreză că tinerii se implică. În ultima perioadă am făcut 51 de înscrieri în organizație, cei mai mulți dintre noii membri fiind tineri. Atât cu organizația de femei cât și cu cea de tineret am desfășurat mai multe dezbateri pe teme sociale, în cadrul Clubului PSD. De asemenea, sunt mulțumit de felul în care s-au implicat în campania de strângere de semnături pentru votul uninominal.

- Apropo de votul uninominal. Ion Iliescu s-a supărat foarte tare pe Geoană, inclusiv pentru această inițiativă, acuzându-l că parcă ar acționa la comanda lui Băsescu.

- Nici vorbă. Inițiativa a fost a noastră și s-a discutat și în legislatura trecută. Ar trebui să ne criticăm propria inițiativă, numai pentru că, întâmplător, Băsescu are aceeași părere ? Dacă e s-o spunem pe cea dreaptă, mai degrabă Iliescu l-a ajutat pe Băsescu decât Geoană.

Ionel Dat, preocupat de promovarea femeilor și a tinerilor

- Credeți că își va face Ion Iliescu alt partid ?

- Nu cred. Are suficientă experiență încât să înțeleagă că o scindare a PSD nu i-ar folosi la nimic. Vedeți și dumneavoastră ce ecou slab a avut inițiativa cu polul social. Adevărul este că la congres s-a dovedit că PSD este capabil să facă reforma în partid. Dacă se mergea pe vechea formulă, cu certitudine am fi scăzut mult în sondaje. În 1997-2000, după ce am pierdut alegerile, am stat mult mai rău decât acum. Mai bine-zis, acum stăm mult mai bine, ceea ce dovedește că reforma începe să-și arate roadele, inclusiv în gestionarea poziției de partid în opoziție.

- Edeleni spune că PSD Arad nu mai există ca partid de opoziție, că nu atacă puterea.

-Sigur, este cam greu să faci opoziție când ai un singur consilier, dar asta nu însemnă că nu ne spunem punctele de vedere atunci când este cazul. Ar fi ridicol ca acum să nu recunoaștem că reglementarea parcărilor în Arad este necesară. Este necesară, dar trebuie să fie un sistem funcțional, în sprijinul cetățeanului. De asemenea, nu putem afirma, numai de dragul de a fi Gică-contra, că nu este necesară modernizarea pieței Mihai Viteazul. Este necesară, numai că trebuie ținut cont și de oamenii care își câștigă pâinea pentru familii din activitățile pe care le desfășoară acolo.

Simion Todoca
Foto : Ștefan Matyaș

Șase luni

(Urmare din pagina 1)

Însă corupția mai dă încă fiori europenilor. Marii pești continuă să înoate liber. ***„Nu s-a obținut nici un rezultat semnificativ în lupta împotriva corupției la nivel înalt"*** constata radiografia. De ce vor să ne închidă europenii marii corupți? Pentru că e vorba de fonduri de preaderare de vreo 1,1 miliarde euro, care vor intra în țară de anul viitor și europenii vor să fie siguri că banii contribuabililor lor vor lăsa-n România mai multe urme decât apa-n nisip. Ori, până acum nu s-a demonstrat că nașu' din tren a deturnat fonduri europene. Dar, din păcate, nici altcineva. De aceea și fraza preluată aproape identic din precedentul raport de monitorizare: ***„corupția rămâne o problemă serioasă și larg răspândită"***. Și tot de aceea monitorizarea mai precizează că ***„prioritară e rezolvarea corupției politice la nivel înalt"***. Aceea pe care o vezi și nu e. Ca să-nțelegem bine chestiunea, ne-a repetat-o și ambasadorul UE la București, Jonathan Scheele: ***„doar securizarea frontierelor și rezultatele în lupta anticorupție mai pot periclita aderarea României la 1 ianuarie 2007"***. De altfel, Olli Rehn a și spus că nu va ezita să ceară amânarea aderării dacă va constata că vreuna din cele două țări nu este suficient pregătită pentru integrare, chit că amândouă ***„au realizat progrese importante"***. Progrese care, de altminteri, au și fost remarcate prin lipsa justiției și a concurenței din rândul domeniilor ce ar putea determina amânarea aderării. Justiția însă doar în ceea ce privește reformarea și nu eficiența. Sunt însă suficiente alte capitole care provoacă ***„îngrijorări serioase"***: sistemul sanitar-veterinar, achizițiile publice, pirateria și contrafacerile, informatizarea sistemului de colectare a TVA, gestionarea programelor comunitare, agenția de plată în agricultură și protecția mediului. În plus, alte capitole monitorizate ar putea vira ușor dinspre ***„galben"*** spre ***„roșu"*** și de aceea Comisia ne cere ***„acțiune fără întârziere"***. Acțiune până-n mai - adică vreo șase luni. Dacă nu, vom avea timp pe îndelete. Cel puțin un an în plus. Pentru că, nu obosește să repete Olli Rehn, ***„noi sperăm să nu fie cazul să recurgem la această soluție (clauza), dar nu vom ezita să o facem dacă vom considera necesar"***. Noi suntem convinși. Dar ei, aleșii?

Anca Boagiu îl trimite pe Dan Ungureanu în anul 2013!

În urma interpelării adresate Ministerului Integrării Europene cu privire la introducerea rețelei de gaz în localitățile de frontieră precum Pilu, Vărșand, Grăniceri, prin fonduri Phare CBC, senatorul Dan Ungureanu a primit răspuns de la ministrul Anca Boagiu. Aceasta a arătat că alimentarea cu gaze nu se înscrie în prioritățile stabilite pentru actuala perioadă, activitatea propusă trebuind să fie în beneficiul partenerilor de pe ambele părți ale graniței, iar acest proiect rezolvă în principal o nevoie locală a comunelor românești. Anca Boagiu consideră că realizarea unei astfel de lucrări necesită un cadru legislativ și acorduri bilaterale între cele două țări vecine, care să permită racordarea la gaz de la rețeaua statului învecinat.

Propunerea demnitarului arădean va fi avută în vedere în structura unui program de cooperare transfrontalieră pe perioada 2007-2013, ce urmează a fi prezentat comisiei europene la sfârșitul lunii martie 2006. În vederea realizării viitorului program, este necesar ca autoritățile locale românești să stabilească, împreună cu reprezentanții localităților din statul vecin cu care sunt înfrățite, prioritățile investiționale pentru perioada următoare.

S. Todoca

Samuel Caba a reclamat România la UE

Samuel Caba, președinte al Organizației de Tineret a PPCD Arad, a declarat în cadrul unei conferințe de presă că a sesizat forurile internaționale ale Uniunii Europene asupra unui proiect de lege a Ministerului Culturii și Cultelor, care îngrădește libertatea religioasă și regimul cultelor din România. În proiectul de lege se precizează că toate asociațiile religioase trebuie reînscrise. În acest sens, asociațiile trebuie să aducă o dovadă precum că funcționează de 12 ani pe teritoriul României și să prezinte adeziunile a unui număr de cetățeni români cel puțin egal cu 0,1% din populația României. Proiectul de lege mai precizează că pentru dobândirea calității de asociație religioasă este obligatorie prezența procurorului și a reprezentantului Ministerului Culturii și Cultelor.

Samuel Caba susține că **„mii de cetățeni își practică credința în cadrul unor aociații sau fundații, acesta fiind cadrul legal în care ni s-a permis practicarea credinței, dar prin noul proiect de lege această libertate va fi îngrădită"**. Pentru a sensibiliza ministerul cultelor, Samuel Caba a făcut apel la parlamentari și la oficialitățile de la București, dar nu a primit nici un răspuns. Din această cauză, liderul tinerilor populari s-a adresat forurilor internaționale pentru a interveni asupra proiectului de lege.

În altă ordine de idei, Samuel Caba și președintele Gheorghe Ciuhandu au participat în perioada 20-21 octombrie, la Istanbul, la cel de-al IX-lea dialog dintre Biserica ortodoxă și Grupul Partidului Popular European din Parlamentul European. În cadrul întâlnirii, președintele Gheorghe Ciuhandu a prezentat un discurs legat de situația ortodoxiei în România, privită ca o continuare a tentei bizantine, iar Samuel Caba s-a referit la proiectul legii de îngrădire a libertății religioase și a cerut public ajutorul celor prezenți. Reacțiile nu au întârziat să apară, iar un parlamentar din Suedia și Elmar Brok, membru al Parlamentului European i-au promis că vor pune în discuție proiectul ministerului cultelor în Parlamentul European.

Daniel Albu
Foto: Șt. Matyaș

Alegeri liberale în județ

Liberalii arădeni au continuat procesul de desfășurare a alegerilor în filiale. În acest sens, liderii PNL Arad s-au împărțit pe echipe și au reușit să supervizeze alegerile din mai multe filiale. La Dieci a fost ales președinte **Marius Dârlea**, Zădăreni - **Doina Petri**, Chisindia - **Dorel Cornea**, Buteni - **Valeriu Dragoș**, Dezna - **Viorel Radac**, Brazii - **Vasile Marius**, Bârsa - **Viorel Vicar** și Ineu - **Paul Flueraș**, Zimand. **Cornel Haristiade**, decretar general al PNL Arad, ne-a declarat că alegerile s-au desfășurat comform statutului PNL. La rândul său, **Gavril Popescu**, vicepreședinte PNL, a subliniat că alegerile se desfășoară conform graficului și se încadrează în spiritul alegerilor județene din luna decembrie.

D. Albu

Pe urmele lui Che Guevara

Timp de trei zile (28-30 octombrie), aripa dură a socialiștilor și comuniștilor europeni care fac parte din Partidul Stânga Europeană se reunește la Atena, în cadrul congresului. Mihai Lelik, președintele Partidului Alianța Socialistă, vicepreședinte la nivel național, va face parte din delegația de 12 membri, condusă de președintele Constantin Rotaru care, ca fondator al PSE va ocupa funcția de vicepreședinte. Partidul Stânga Europeană va avea sediul la Bruxelles. **„Programul va fi extrem de încărcat, de dimineața până seara trebuind să fim prezenți, europarlamentarii PSE având sarcină să discute cu fiecare partid în parte. Nu voi avea timp să văd Atena. Sper că voi reuși măcar să onorez cererile celor care mi-au spus să nu mă întorc de la congres fără tricouri cu portretul lui Che Guevara. Din păcate, este sigur că Fidel Castro nu va putea onora invitația. Deși avem păreri total diferite despre socialsm, aș fi vrut să-l văd"**, a declarat Lelik

T.S.

Familia decedatului îl acuză pe polițistul Cozacu de prestație părtinitoare

Crima de la Sântana putea fi evitată!

☛ (Urmare din pagina 1)

Chiar înainte de înmormântarea lui Vasile Mariș, care a avut loc marți, 18 octombrie, la cimitirul de la Sântana, familia victimei ne-a solicitat să intervenim și printr-o investigație de presă să lămurim unele lucruri.

„La groapă a început totul"

Primul popas l-am făcut la localul de unde a început scandalul. Este vorba despre celebrul birt (celebru pe plan local) „La groapă", situat în centrul localității. Nu vă redăm amănunțit ce s-a întâmplat acolo, de la ce a pornit scandalul la care, culmea, victima Vasile Mariș, nici măcar nu a fost prezentă. Trecem peste acest episod și ne rezumăm la a vă spune doar că barmana de acolo a chemat poliția: „Când am văzut că încep să se certe, să se împingă, am chemat poliția. În nici zece minute a venit polițistul Adrian Cozacu, a văzut despre ce este vorba și a dus patru persoane la post. Au fost doi rromi și doi români, dintre care unul, de 18 ani, a fost cel agresat. Eu de-abia am așteptat să iasă toți afară, ca să închid localul. Oricum era trecut de ora 23,00, ora închiderii. Nu știu ce s-a întâmplat în continuare, pentru că m-am închis înăuntru și, de frică, nu am ieșit decât pe la două noaptea".

Polițiștii, deschiși la discuție

La sediul Poliției Sântana l-am întâlnit pe agentul Adrian Cozacu, dar și pe alți colegi de-ai dumnealui. Au fost de acord să stea de vorbă cu noi, să ne ofere amănunte, semn că nu au avut nimic de ascuns. „Duminică seara, pe la ora 23,00, am fost chemat la un bar din centru, unde izbucnise un scandal. După ce am văzut despre ce este vorba, am adus la sediu patru persoane: pe Nicolae Gruia Iovanovici, cel care avea, mai târziu, să fie autorul omorului, Anton Covaci, ambii de etnie rromă, pe Robert Bătrânuț, de 18 ani, și pe Florin Budiu, de 20 de ani. Din cercetările făcute la fața locului a rezultat că ei au fost principalii artizani ai scandalului" - ne-a spus polițistul Adrian Cozacu.

O percheziție corporală neefectuată

Am întrerupt redarea discuției cu polițistul în cauză, unul dintre cei mai destoinici, cum ne-au spus mai mulți cetățeni din Sântana, pentru că de aici intrăm cu adevărat în miezul problemei. Adică a acuzației pe care o aduce familia victimei, polițistului. Iată ce reclamă Grigore Mariș, fratele decedatului: **„Doresc să spun că nu suntem de acord cu modul în care a procedat ploițistul Cozacu Adrian. Să vă explic de ce. Polițistul fiind chemat la barul unde a început scandalul, a luat grupul de rromi și l-a condus până în fața sediului Poliției. Nu a întocmit nici unuia proces-verbal și nu le-a făcut percheziție. Trebuia să le facă pentru că astfel descoperea că arma crimei era asupra unui dintre ei. Consider că nu a făcut ceea ce trebuia să facă, deoarece, din discuțiile pe care le-am avut cu mai mulți oameni din Sântana, criminalul sau fratele criminalului este unul dintre cei care vând polițistului țigări fără timbru, în intersecția din localitate. Considerăm că această crimă putea fi evitată dacă polițistul respectiv își făcea corect datoria".**

Din discuțiile purtate cu Grigore Mariș (care locuiește și lucrează de mai multă vreme în Italia) am mai reținut o serie de acuzații legate de activitatea, nu neapărat cea profesională, cât cea extra-profesională. Dumnealui susține că acuzațiile respective le-a aflat de la unii dintre locuitorii Sântanei, însă nu le poate proba decât cu ... vorbe. Motivul este simplu: nici unul dintre cei care au ceva de spus sau reclamat în legătură cu hai să le zicem „afacerile" polițistului Cozacu, nu vor să-și decline identitatea în fața ziariștilor, de teama unor eventuale repercusiuni.

Cozacu se apără

Convins că și-a făcut datoria așa cum trebuie, Adrian Cozacu a fost tranșant în declarații: „Este adevărat că nu le-am întocmit procese-verbale scandalagiilor, dar nu am făcut acest lucru pentru că nici unul dintre cei patru pe care i-am adus la sediu nu avea vreun act de identitate asupra lui. I-am citat pentru a doua zi, la sediu, să le întocmesc procesele-verbale și să le aplic sancțiunile de rigoare".

Când l-am întrebat dacă a făcut vreunuia percheziție, Adrian Cozacu a recuncoscut că nu, motivând că nu a avut prea mult timp la dispoziție fiindcă, spune dumnealui, a fost chemat în zona gării din localitate, unde se reclamase o tentativă de furt (cineva umbla prin podul unei case). „Nu i-am percheziționat pe nici unul. Asta am spus-o și domnului Moise (comisar șef Aurel Moise, adjunct al șefului IPJ Arad), cel care a venit la Sântana luni dimineața, a doua zi după comiterea crimei. Însă, după ce i-am calmat pe cei patru, le-am cerut să se ducă liniștiți acasă. Primii au plecat tinerii, iar apoi, la zece minute după ei le-am dat drumul rromilor. Deci nu au plecat împreună. De unde era să știu că nu se vor duce acasă și se vor încăiera din nou?"

Mort în câteva secunde

Însă, soarta a făcut ca părțile beligerante să nu-l asculte pe polițist. În loc să meargă liniștiți acasă, cei patru s-au dus glonț spre centrul localității și în fața aceluiași local au început păruiala. Unii martori ne-au spus că rromii au venit înarmați cu pari rupți dintr-un gard. Alți martori, de etnie rromă, ne-au spus că românii au fost vreo 15 - 20, și că s-au legat de cei doi de-ai lor, Iovanovici și Anton. Cert este că din încăierare, care a durat foarte puțin, poate nici un minut, un bărbat a rămas întins pe jos, cu sângele curgând din el. A fost vorba despre Vasile Mariș, aflat în zonă să-l apere, după cum am aflat, pe cumnatul său Romică Moldoveanu (acesta din urmă avusese o altercație într-un alt bar, cu un alt rrom, de la care a primit o palmă).

Judecând la rece, practic a fost vorba despre mai multe altercații între rromi și români, finalizate cu bătaia generală (inegală, ca număr) din centrul comunei. Au mai fost și alte persoane rănite (contuzii vizibile la cap, mâini picioare, spate etc.), doi tineri fiind chiar tăiați cu cuțitul însă nu se știe, deocamdată, de către cine.

Cine are dreptate?

Chemați de urgență la locul bătăii generale, Adrian Cozacu și încă un polițist care era în tură de noapte, nu au putut decât să constate decesul. „Când am ajuns acolo erau vreo 15 tineri. Le-am spus să stea pe loc, să-i pot identifica pe toți. M-am aplecat asupra celui căzut la pământ să-i iau pulsul, dar am constatat că este mort. Apoi am chemat Salvarea" - ne-a spus Adrian Cozacu.

Varianta lui este combătută de către Ioan Mariș, un alt frate de-al victimei, care a fost și el prezent la toată tărășenia: **„Țiganii au fost cei care au început bătaia, ei l-au omorât pe Vasile. Când au ajuns polițiștii, Cozacu a strigat la noi, să stăm pe loc, să ne fotografieze cu telefonul mobil. Ne-a înjurat pe noi, pe români. Apoi unul dintre ei a dat cu piciorul în Vasile și i-a zis să se scoale, să nu se prefacă mort. Cum era să se scoale, când el era chiar... mort? Era o baltă de sânge sub el. A fost tăiat în zona inghinală, i-a fost tăiată vena și s-a scurs tot sângele din el. Am sunat de pe telefonul meu, se poate verifica acest lucru, la 112. M-au ținut pe fir mai multe minute, până le-am dat toate amănuntele. Arma crimei, un cuțit lung, a fost găsită aruncată în șanț, lângă locul unde stăteau țiganii și așteptau venirea polițiștilor de la Arad. I-am spus lui Cozacu să-i percheziționeze, să vadă dacă nu mai au la ei cuțite. Dar nu a vrut, spunând că știe el ce face, să nu mă bag".**

Alte acuzații

Ceea ce s-a întâmplat după aceea (a venit Salvarea, Medicina Legală, a fost reținut autorul crimei, Gruia Iovanovici, care a și primit mandat de arestare pentru 29 de zile, a doua zi au fost chemați toți cei implicați la Parchet etc.) nu prea mai are importanță. Cert este că a murit un tânăr.

Să revenim la acuzații. Că nu a făcut percheziția, Adrian Cozacu a recunoscut. Însă, toate celelalte acuzații care i-au fost aduse, că protejează vânzătorii de țigări fără timbru, că țigările respective ar fi ale lui, și altele, au fost respinse categoric. **„Nu am protejat și nu protejez pe nimeni. Este o invenție că țigările fără timbru ar fi ale mele. E normal ca familia victimei să fie nemulțumită, pentru că au pierdut pe cineva drag. Acum îmi aduc tot felul de acuze. Mulți sunt nemulțumiți, pentru că respect legea și aplic amenzi. Nu stau la discuții cu nimeni. La fel de nemulțumiți sunt și rromi din localitate. Acum îmi reproșează faptul că nu i-am dus acasă pe cei doi, că dacă-i duceam nu se întâmpla nimic. Eu sunt polițist, nu taximetrist, și sunt plătit să aplic legea".**

Însă, chiar dacă faza cu țigările ca fiind ale polițistului pare să nu stea în picioare, ceva adevăr tot este. Sântana este un oraș mic, deci oamenii se cunosc între ei. Cum sunt, zilnic, cel puțin șapte - opt vânzători de țigări de contrabandă în centrul comunei (i-am văzut chiar noi), ar fi practic imposibil ca aceștia să nu fie identificați, amendați și să le fie curmată îndeletnicirea ilegală. De ce este trecut cu vederea acest aspect? Toleranța la Sântana știm că se referă la altceva.

***

Refeitor la atitudinea polițistului Adrian Cozacu, precum și la acuzațiile care îi sunt aduse de către familia victimei, Camelia Tuduce Berar, purtătorul de cuvânt al Inspectoratului de Poliție al Județului Arad, ne-a declarat: **„În data de 25 octombrie 2005, a fost primită o plângere penală împotriva agentului de poliție Adrian Cozacu, de la Poliția Orașului Sântana care este reclamat pentru îndeplinirea defectuoasă a sarcinilor de serviciu. Această plângere a fost trimisă Parchetului de pe lângă Tribunalul Arad, care, conform legilor în vigoare, are competență să soluționeze plângerile penale îndreptate împotriva agenților de poliție".**

Foto: Margareta Szego

Curtea locuinței pregătită pentru aducerea sicriului cu decedatul, în vederea slujbei de înmormântare

În 11 localități din județ

Consilii comunitare consultative pentru identificarea și soluționarea cazurilor sociale

Sunt așteptați voluntarii!

Vladimirescu, Lipova, Pecica, Sebiș, Ineu, Chișineu Criș, Curtici, Gurahonț, Pâncota, Săvârșin și Sântana sunt localitățile care vor avea, în foarte scurt timp, câte un **consiliu comunitar consultativ.** În fapt, este vorba de niște grupuri consultative formate din 3-11 (în funcție de numărul populației fiecărei localități) membri voluntari care vin din rândul comunității: preoți, cadre didactice, oameni de afaceri locali, medici, polițiști, reprezentanți ai unor ONG-uri, consilieri locali... **„Din consiliul comunitar consultativ poate face parte orice om din comunitate căruia îi pasă de ceea ce se întâmplă în comunitatea lui... orice om care are timp, bani, idei și vrea să se implice în viața comunității"** - precizează **dr. Editha Juhasz,** director al Direcției Generale de Asistență Socială și Protecția Copilului (DGASPC) Arad.

În ce fel se poate implica consiliul comunitar consultativ în viața comunității? În primul rând, trebuie spus că el nu se substituie nici unui factor de decizie din comunitate, nici autorităților locale, nici serviciului social pentru copil și familie. Consiliul comunitar consultativ se află într-o relație de parteneriat cu reprezentanții administrației publice locale, în scopul sprijinirii activității de asistență socială și protecția copilului desfășurată la nivelul comunității. **„Membrii consiliului comunitar consultativ au sarcina de a informa și consilia cetățenii comunității, de a identifica familiile sau copiii cu probleme sociale, de a analiza aceste cazuri și de a propune factorilor de decizie recomandări de soluționare, de a media conflictele intrafamiliale, de a strânge fonduri în folosul copiilor și familiilor aflate în dificultate, de a organiza activități de binefacere. Toate acestea - în scopul prevenirii abandonului și instituționalizării copiilor și persoanelor vârstnice"** - subliniază directorul DGASPC. Pentru a-și îndeplini cu succes rolul pe care îl au, membrii consiliilor comunitare consultative vor beneficia de programe de formare în domeniul asistenței sociale și protecției copilului.

Consiliile comunitare consultative se înființează în baza art. 103 din Legea 272/2004 privind protecția și promovarea drepturilor copilului, prin dispoziții ale primarului sau prin hotărâri ale consiliului local. De regulă, într-o comună se înființează un singur consiliul comunitar consultativ, dar autoritățile publice locale pot înființa astfel de structuri în fiecare sat component. **„La nivelul județului Arad au fost alese, deocamdată, 11 localități, în baza unei împărțiri zonale realizate de Consiliul Județean, care a luat în calcul comunitățile mai mari. Dar urmează ca aceste consilii comunitare consultative să se extindă din aproape în aproape astfel încât să cuprindă tot județul"** - conchide dr. Editha Juhasz.

Toți membrii consiliilor comunitare consultative sunt obligați să respecte drepturile cetățenilor - fie adulți, fie copii - fără nici o discriminare. Trebuie să se aibă în vedere interesul copiilor, să se evite marginalizarea și excluderea persoanelor defavorizate, indiferent de problemele specifice acestora (sărăcie, alcool, handicap, boală psihică, drog etc.). Vor fi încurajate toleranța și spiritul de solidaritate, se va păstra confidențialitatea informațiilor, iar membrii consiliilor vor da dovadă de disponibilitate și receptivitate. Pe hârtie, sună bine. Să vedem dacă practica va respecta teoria.

D. Duțu

56 de miliarde pentru medicamentele compensate

Datorită unei re-repartizări a banilor destinați medicamentelor compensate și gratuite, numărul farmaciilor arădene care eliberează compensate crește, începând de astăzi, cu 50. Dacă unele farmacii și-au epuizat deja fondurile pe întregul an, asta nu înseamnă decât că ele au o adresabilitate foarte mare, ceea ce demonstrează că merită să primească noi fonduri pentru a putea răspunde, în continuare, nevoilor bolnavilor. **„Am luat bani de la farmaciile care, în baza unui punctaj, au primit mai mulți bani decât altele, dar neavând o adresabilitate foarte mare, nu i-au consumat, și am repartizat acești bani farmaciilor cu o adresabilitate mai mare, care și-au epuizat fondurile pentru medicamente compensate"** - explică **dr. Gheorghe Domșa,** director al Casei de Asigurări de Sănătate Arad. Suma cu care s-a putut jongla (legal, bineînțeles) în acest fel, nu este foarte mare: două miliarde de lei. Dar ea ar putea contribui la îmbunătățirea, măcar pentru câteva zile, a situației medicamentelor compensate, până când Aradul va primi noi fonduri. **„Săptămâna aceasta așteptăm să primim de la Casa Națională încă 54 de miliarde de lei, printr-o rectificare bugetară. Acești bani ar trebui să ne ajungă până în decembrie, inclusiv"** - punctează dr. Domșa.

Viitorul sună bine. Dar pentru că noi trăim în prezent, nu ne rămâne decât să ne înarmăm cu multă răbdare, să avem nervi de oțel și să ne plimbăm prin oraș până găsim farmacia care eliberează compensate. Cel puțin astăzi, căutările noastre ar trebui să fie mai puțin lungi...

Diana Duțu

Ieri a fost grevă în școli

Sindicaliștii din învățământul arădean au dat... „avertisment”

Peste 6000 de salariați din școlile arădene (personal didactic și nedidactic) - afiliați la Sindicatul Liber Învățământ Arad (lider prof. Maria Buruc) și Sindicatul Democratic Învățământ Arad (lider prof. Dănuț Ienășescu) s-au aflat ieri, între orele 11-13, într-o grevă de avertisment prin care s-a dorit să se atragă atenția asupra condițiilor necorespunzătoare din învățământ.

Despre aceste manifestări revendicative ale sindicaliștilor am aflat mai multe de la prof. Dănuț Ienășescu, liderul S. D. I.:

– Greva de avertisment se desfășoară la locul de muncă. Între orele 11-13 nu s-a efectuat activitate didactică, dar s-a asigurat supravegherea elevilor. La intrarea în unitățile de învățământ au fost lipite afișe cu înscrisul „Grevă de avertisment”, același înscris fiind regăsit și pe table, în sălile de clasă. Am dorit să atragem atenția că învățământul este împins spre colaps și nu mai acceptăm umilința și sacrificiul la care suntem supuși.

– Care sunt principalele revendicări ale sindicaliștilor din învățământ?

– **1.** Alocare prin Legea bugetului de Stat pe anul 2006 a unui procent de 6% din PIB pentru învățământ, procent promis a fi alocat, în campania electorală. **2.** Rectificare de buget pentru finanțarea de bază a universităților pe anul 2005, de 850 miliarde, necesare acoperirii salariilor pe trim. IV/2005; **3.** Anularea O. U. 663/2005 - respectiv anularea procedurilor prin care pentru bugetari (învățământ) se anulează prevederile unor legi - Legea 128/99, Legea 349/2004) prin care ar trebui să primim un anumit procent (2%), prime la încadrare, nașterea unui copil ș. a.; **4.** Elaborarea, discutarea și promulgarea unei legi unice de salarizare în învățământ, prin care salariile persoanelor din învățământ să se dubleze, chiar în tranșe, până la 01.01.2007, moment în care România ar adera la U. E.; **5.** Negocierea strategiei de descentralizare a învățământului preuniversitar cu federațiile sindicale reprezentative din învățământ. Acest proiect să fie legiferat doar în condițiile alocării a 6% din PIB de la bugetul de stat pentru învățământ; **6.** Menținerea titulaturii de „titular în învățământ”; **7.** Acordarea tichetelor de masă conform legii și prevederilor C. C. M. și a unui fond de carte de specialitate, acces la internet (s-a mai vehiculat să se aloce un fond pentru achiziționarea de îmbrăcăminte, în luna septembrie a fiecărui an).

Serviciile educaționale vor crește doar în situația în care învățământul va fi acolo unde îi este locul - „prioritate națională”, nu doar scriptic, ci și faptic (dotări, investiții, salarii, condiții de muncă). Oricum, vrem FAPTE, nu vorbe (minciuni electorale).

Vasile Filip

În grevă, profesorii doar au supravegheat elevii

La Universitatea de Vest „Vasile Goldiș” Arad

Studii postuniversitare de specializare „Managementul carierei didactice”

De curând, M. Ed. C. a aprobat cursul postuniversitar „Managementul carierei didactice”, forma de învățământ: zi.

Planul de învățământ al cursului cuprinde 150 de ore, iar dintre disciplinele ce se studiază amintim: Managementul carierei didactice, Comunicare de grup, Managementul ariei curriculare, Pedagogia comunicării, Managementul de curriculum, Standarde naționale pentru învățământul preuniversitar, Psihologia comunicării, Deontologie didactică, Tehnologii didactice.

Cursul postuniversitar se adresează tuturor cadrelor didactice din învățământul preuniversitar, indiferent de specializare.

Doritorii se pot înscrie la secretariatul Facultății de Psihologie și Științe ale Educației, str.Praporgescu nr. 1-3, tel. 338.533.

Proiect pentru învățământul rural

În județul nostru, în perioada 19-21 octombrie 2005 a avut loc vizita echipei de supervizare a Băncii Mondiale și a Unității de Management a Proiectului (U M. P.) din cadrul M. Ed. C.

Vizita a avut ca scop urmărirea modului de desfășurare a activităților din proiect la nivelul județului Arad - județ pilot în cadrul P. I. R. și a dificultăților întâmpinate pe parcursul implementării proiectului.

Școlile vizate pe parcursul acestei misiuni au fost: Școala generală Vinga, Școala generală Cruceni, Școala generală Firiteaz, Școala generală Fântânele, Școala generală Zăbrani, Școala generală Zimand Cuz, Școala generală Andrei Șaguna, Școala generală Adea și Grupul Școlar Beliu.

„Ca urmare a vizitei, în care au avut loc discuții cu elevii, cadre didactice și reprezentanți ai comunității locale, reprezentanții Băncii Mondiale și ai U. M.P.- M. Ed. C., au apreciat munca și efortul depus de școli pentru creșterea calității procesului de învățământ - ne-a spus prof. **Marius Göndör**, inspector școlar general în I. Ș. J. Arad. A fost apreciat faptul că școlile vizate au înțeles principiile și filosofia proiectului, iar prin activitățile desfășurate au reușit să stabilească strânse legături cu comunitatea locală, implicându-i activ în viața școlii.”

V. F.

Noi achiziții la Biblioteca Județeană

Recent, Biblioteca Județeană „A.D. Xenopol a făcut o impresionantă investiție ce carte, comandând de la Editura franceză „CITADELLES & MAZENOD” cărți de istoria artei și civilizației lumii. Este vorba despre achiziția a 30 de volume, periodizate istoric: artă greacă, romană, bizantină, italiană, africană, indiană, sau pe curente: artă gotică, arta renașterii etc.

Apărute în condiții grafice excepționale, noile cărți se găsesc în sala „ARTĂ și MULTIMEDIA”, fiind atât un extrem de util instrument de lucru pentru specialiști, cât și o solidă sursă de documentare pentru toți cei care vor să-și facă o părere mai profundă despre o anumită perioadă artistică.

V. S.

Semnal editorial

Management instituțional

La Editura „Vasile Goldiș” University Press Arad a apărut, în aceste zile de început de an universitar, o nouă lucrare de specialitate: **Management instituțional** semnată de *Prof. univ. dr. ec. Corneliu Maior,* cancelar general al Universității de Vest „Vasile Goldiș” Arad.

În „Cuvânt înainte”, autorul prezintă importanța managementului ca activitate umană, arătând că „Managerii sunt necesari pentru a concentra și canaliza resursele umane neorganizate, informațiile, precum și fondurile necesare spre o activitate utilă și performantă. Managerul modern este elementul catalizator în orice tip de instituție, atent la ideea că mediul natural, social și politic pot influența substanțial decizia managerială”.

Volumul **Management instituțional** cuprinde, în cele 274 de pagini, patru „Module”: *I. Elemente de management general; II. Managerii, contractul de management și selecția managerială; III. Managementul resurselor umane; IV. Managementul instituțional.*

În fiecare modul se prezintă obiectivele și conținutul, iar temele expuse sunt însoțite de tabele și grafice ilustrative. La sfârșit de capitol sunt teste de evaluare și bibliografia științifică de specialitate.

Prin structura și conținutul său, lucrarea domnului *Prof. univ. dr. ec. Corneliu Maior* se adresează în special masteranzilor, studenților, atât de la forma de învățământ zi, cât și învățământ la distanță, dar și managerilor școlari, tuturor celor interesați de importanța practică a actului managerial în obținerea de performanțe.

Prof. Vasile Man

Delegație engleză, la Prefectură

Prefectul **Cristian Stragea** s-a întâlnit cu un grup de profesori și elevi din Anglia, întâlnire intermediată de reprezentanții Colegiului Național „Moise Nicoară” din Arad. Relațiile durează de mai bine de 10 ani, când au avut loc primele schimburi de elevi între cele două țări. Englezii au spus că imaginea României în Anglia este excelentă, grație elevilor arădeni care au studiat peste hotare. De cealaltă parte, **Cristian Stragea** s-a declarat bucuros să afle că elevii Colegiului Național din Arad au cea mai mare rată de excelență. În continuare, el a vorbit despre județul Arad și Instituția Prefectului, despre perspectivele funcției prefectorale și despre interesele arădenilor în ceea ce privește aderarea României la structurile Uniunii Europene. Prefectul a pus accent, în cadrul discuției cu tinerii elevi britanici, pe respectul pe care îl acordă cadrelor didactice pentru efortul făcut în vederea atingerii nivelului înalt de educație pe care îl cunoaște județul nostru. În final, el a mulțumit poporului englez pentru sprijinul pe care îl acordă României, prin reprezentanți precum ES Quinton Quayle, Ambasadorul Marii Britanii la București și Baroneasa Ema Nicholson, raportorul pentru România al Parlamentului European.

Elevii englezi au dorit să-și facă o poză cu prefectul arădean

A. Hălmăgean

Întâlnire la nivel înalt la sediul I. S. J. Arad

Săptămâna trecută, la sediul Inspectoratului Școlar al Județului Arad a avut loc întâlnirea organizată de Direcția Generală pentru Învățământul Preuniversitar în Limba Minorităților, din cadrul Ministerului Educației și Cercetării.

„La această întâlnire au participat domnul secretar de stat Koto Jozsef, dl. director general Matekovits Mihai, dl. Laszfy Pal, președintele Uniunii Demcoratice a cadrelor didactice a Maghiarilor din România, inspectori școlari generali și inspectori școlari generali adjuncți din 16 județe” - aflăm de la prof. **Sorina Gavrilescu**, inspector școlar, consilier imagine la I. Ș. J. Arad. Cu această ocazie, s-au dezbătut mai multe probleme specifice învățământului preuniversitar, dintre care amintim: responsabilitățile specifice ale inspectorilor școlari, probleme legate de planul cadru și manualele școlare, încheierea de parteneriate între inspectoratele școlare cu interese comune. S-a dezbătut proiectul „Descentralizarea învățământului preuniversitar”, insistându-se asupra implicațiilor acestuia asupra învățământului în limba minorităților și probleme legate de planul de școlarizare 2006-2007.

Invitații au vizitat Grupul Școlar Csiky Gergely, iar la sfârșitul activităților s-a propus permanentizarea acestor întâlniri.

V. F.

Ghid Bursier

La ora actuală, pe Bursa de Valori București sau pe Piața Rasdaq sunt listate câteva sute de societăți. Având în vedere faptul că în ultima perioadă bursa a devenit unul dintre cele mai profitabile plasamente, fapt generat și de dobânzile tot mai mici practicate de bănci, venim în sprijinul cititorilor care vor să-și investească banii pe piața de capital cu informații despre societățile cotate la bursă.

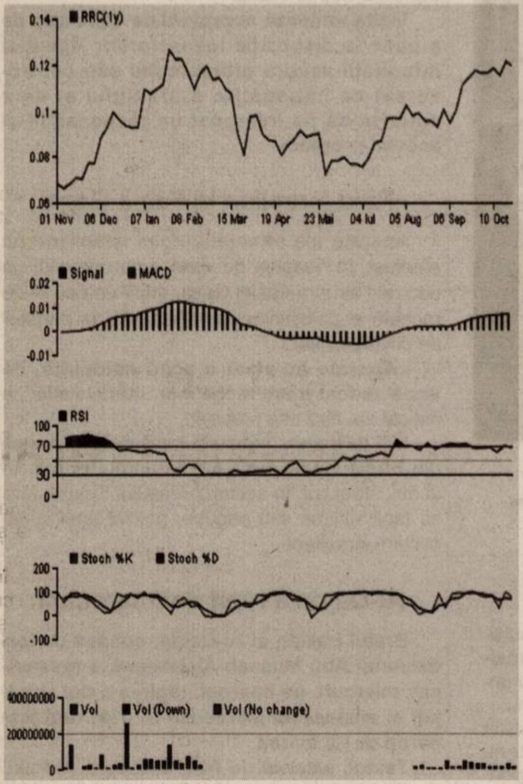

Rompetrol Rafinare Constanța (RRC)

Sector de activitate: Resurse energetice (Petrol și gaze)

Capital social: 2.109.927.600 RON

Număr de acțiuni: 21.099.276.002

Acționari:

The Rompetrol N.V. Group 51,74%

SC Rompetrol Financial Group SRL 15,89%

Așa cum se poate observa din graficul alăturat, prețul acțiunii RRC s-a înscris, începând cu luna iulie, pe un trend crescător, în special datorită rezultatelor financiare foarte bune obținute de societate atât la 3 luni cât și după jumătatea anului. Acest lucru a fost determinat de creșterea prețurilor la combustibili, determinat de aprecierea pe piața internațională a cotației petrolului. Această creștere vine după o scădere semnificativă survenită după maximele istorice din primăvara 2005, la care a contribuit și imaginea negativă din presă a omului de afaceri Dinu Patriciu, implicat în anumite scandaluri legate de privatizarea Rompetrol.

Adrian Zoicaș-Ienciu,
analist SSIF Broker SA

Creditele - de multe ori, mai scumpe decât par

La ora actuală, la câteva bănci, dobânzile la creditele în lei par foarte atrăgătoare. Măsurile mai restrictive de acordare a creditelor, dar și concurența, au făcut ca băncile să mai scadă din dobânzi (sau să crească perioada de creditare). Aproape că nu există o instituție bancară care să nu anunțe, prin diverse campanii publicitare - în ziare sau la televizor - cât de avantajoase sunt creditele practicate. Unele bănci vorbesc chiar de o dobândă la credite în lei de 10% sau ușor mai mică. În realitate însă, dobânda anuală efectivă este mult peste ceea ce e indicat în anunțul sau spotul publicitar.

În multe cazuri, comisioanele și taxele aferente contractării unui credit apar doar când clientul e gata să semneze contractul. Aceste costuri, practicate de orice bancă, pot mări costul împrumutului cu multe puncte procentuale, pentru că nu sunt puține la număr: există, spre exemplu, comisioane de analiză a dosarului de credit, de acordare a creditului, comision de rambursare anticipată, comision de gestiune... (Acestea se stabilesc fie în sumă fixă, fie ca procent din valoarea creditului). Mai adăugăm și polițe de asigurări concesionate în favoarea băncii (la diverse tipuri de credite).

Creditele ieftine în lei mai au și alte **„capcane"**. Una ar fi forma dobânzii - fixă sau variabilă. În cazul unei dobânzi mici, dar variabilă, se poate întâmpla ca clientul să beneficieze de un cost scăzut doar o scurtă perioadă, ca apoi costurile să fie mai mari, banca rezervându-și dreptul de a modifica (în sus) nivelul dobânzii.

Gerlinde Knap

DOBÂNZILE BANCARE în vigoare la 26.10.2005

Denumirea băncii	Suma minimă (RON)		Dobânda (% pe an)													
			Persoane fizice							Persoane juridice						
	Persoane fizice	Persoane juridice	la vedere	Pe termen de (luni) 1	2	3	6	9	12	la vedere	Pe termen de (luni) 1	2	3	6	9	12
BCR	-	2500	0.25	5	-	5,25	5,75	6,25	7	0,25	5,5	-	6	6,25	6,5	7
BRD			0.25	6	-	6,25	6,25	6,75	6,5	0,25	6	-	6,25	6,25	6,75	6,5
San Paolo IMI Bank	300	5000	0,1	4,5	4,5	4,5	3	3	3	0,1	4,5	4,5	4,5	3	3	3
B. Transilvania	100	2500	0,5	6,25	—	6,5	7	7,5	8	0,5	6,25	—	6,5	7	7,5	8
BancPost	300	10.000	0	7	—	7,25	7,5	7,75	8	1	6	—	6	6,5	-	6,5
B. Carpatica	50	5000	0,25	6,25	—	6,5	6,75	6,75	7,75	0,25	6,25	—	6,5.	6,75	6,75	7,75
Alpha Bank	-	-	0,1	4,5	4,5	6	7	7	7,35	0,1	3,5	3,5	4,5	6	6	6,35
CREDITCOOP Ag. Arad	30	200	0,5	8,5	—	9,5	9,5	10	10	0,5	8,5	—	9,5	9,5	10	10
C. C. Mureșul	30	200	0,5	8	—	9,5	10	10	10	0,5	8	—	9,5	10	10	10
C. C. Phoenix	50	50	0,25	9	—	9	9	—	10	0,25	9	—	9	9	—	10

Conform bugetului pe 2006

Sumele defalcate din TVA - în creștere

În cadrul discuției purtate între prefectul **Cristian Stragea** și **Petru Haș**, directorul Direcției Generale a Finanțelor Publice, s-a pus problema sumelor defalcate din taxa pe valoarea adăugată, pentru județul nostru. Astfel, conform proiectului de buget pe 2006, valoarea acestora este de 1879 de miliarde, în creștere cu 154,9 miliarde față de anul în curs. Se preconizează că finanțarea cheltuielilor descentralizate la nivelul bugetului propriu al Consiliului Județean se va realiza în cuantum de 275,52 miliarde lei, mai mult cu 14,03 % față de 2005. Pentru drumurile județene și comunale au fost alocate 100,54 miliarde lei, creșterea față de anul curent fiind de 52,61%, iar pentru echilibrarea bugetelor locale s-au alocat 278 miliarde, cu 24,26% mai mult decât în prezent.

A. Hălmăgean

Privatizarea BCR determină și creșterea SIF-urilor

În săptămâna 17-21 octombrie, la BVB s-au efectuat tranzacții în valoare de 301.89 milioane RON, în creștere cu 60.34% față de săptămâna anterioară. Indicii au cunoscut o creștere semnificativă de 2.81% (BET), 1.38% (BET-C) și 6.86% (BET-FI), conform datelor furnizate de SSIF Broker SA.

Evoluția societăților din indicele BET a fost contradictorie, în sensul in care TLV a înregistrat creșteri foarte mari (+8.49%), în timp ce BRD și RRC au avut evoluții modeste (+0.78%, respectiv +4.31%) chiar negative în cadrul SNP și IMP (-1.37%, respectiv -4.8%). **„Faptul că evoluția nu este omogenă, mai ales în cadrul celor mai lichide societăți de la bursă, pune sub semnul întrebării faptul dacă asistăm de aici încolo la un trend crescător. Mai mult, aspectul descărcărilor la vârf este din ce în ce mai evident, mai ales pentru RRC și SNP. Un alt aspect important este și publicarea datelor financiare la 9 luni, care în cazul societăților bancare și RRC au ca efect un optimism ridicat al investitorilor"**, susține analistul SSIF Broker, Adrian Zoicaș-Ienciu.

Cât privește evoluția celor 5 SIF-uri, acestea își continuă evoluția pozitivă, determinată în principal de faza avansată în care se găsește privatizarea BCR. Este posibil ca după încheierea acestei licitații și aflarea prețului final pentru vânzarea BCR să asistăm la o corecție pentru cele 5 SIF-uri. Totodată, după publicarea rezultatelor la 9 luni, rămân puțini factori în piață care să justifice continuarea trendului de creștere.

Cosmin Mihuța

Polonezii ne vor în UE din 2007

Majoritatea parlamentarilor polonezi sunt pentru primirea Bulgariei și României în Uniunea Europeană la 1 ianuarie 2007. **„Acest lucru va spori potențialul noilor state membre, va întări, de asemenea, uniunea creată între statele care doresc deschiderea piețelor de servicii și locuri de muncă. În plus, Uniunea se va apropia de granițele Ucrainei"**, a declarat ieri pentru „Gazeta Wyborcza" parlamentarul polonez Jacek Saryusz-Wolski, vicepreședinte în Parlamentul European.

Intrarea noilor membri în UE nu va face ca Polonia să primească mai puțini bani de la bugetul european pe anii 2007-2013. Consecințele financiare ale apariției **„celor 27"** au fost luate în considerare în proiectele de buget întocmite de Comisia Europeană și prevăd ca Polonia să primească peste 60 de miliarde de euro.

Cotidianul polonez consideră că, spre deosebire de momentul integrării Poloniei, atmosfera din Parlamentul European este diferită. **„Atunci când Uniunea a primit Polonia, restul celor șapte state din regiune, plus Ciprul și Malta, Parlamentul European s-a bucurat. Acum sunt multe voci care afirmă că România și Bulgaria nu sunt încă pregătite de aderare"**, comentează Gazeta Wyborcza.

Președintele nu vrea alt guvern

Președintele Autorității Naționale Palestiniene /ANP/, Mahmud Abbas, a sfidat parlamentul, ieri, declarând că nu intenționează să schimbe actualul guvern, înaintea alegerilor legislative ce se vor desfășura în ianuarie 2006.

„Consider că trebuie să continuăm cu actualul gu-vern și, după alegeri, vom întoarce o nouă pagină de istorie", a afirmat președintele ANP în fața deputaților palestinieni.

La începutul acestei luni, parlamentul i-a cerut lui Abbas să formeze un nou guvern capabil să lupte cu haosul și fărădelegile din Fâșia Gaza și Cisiordania. Mahmud Abbas a explicat ieri că înlocuirea actualului cabinet este lipsită de sens, atât timp cât mulți miniștri vor demisiona încă din noiembrie pentru a-și depune candidaturile la scrutinul de la începutul anului viitor.

Asasinii lui Rafic Hariri – conaționali și sirieni

Asasinarea fostului premier libanez Rafic Hariri la data de 14 februarie **„a fost organizată de responsabili ai securității din Siria și Liban"**, a declarat marți pentru ziariști președintele comisiei de anchetă a ONU, Detlev Mehlis, informează AFP.

„Concluzia este că asasinatul a fost organizat de responsabili ai securității din Siria și Liban", a declarat Detlev Mehlis, după o audiere în fața Consiliului de Securitate al ONU.

Oficialul ONU a refuzat să discute rolul precis al apropiaților președintelui sirian Bachar al-Assad, identificați într-o versiune electronică a raportului său de săptămâna trecută. El a subliniat însă că există **„un număr considerabil de dovezi"** în legătură cu implicarea siriană în moartea lui Hariri.

Raportul său subliniază că decizia de a-l ucide pe fostul prim-ministru nu ar fi putut fi luată fără acordul responsabililor la nivel înalt ai securității siriene. Atentatul nu ar fi putut fi organizat nici fără participarea oficialilor din serviciile de securitate libaneze, se precizează în document.

Detlev Mehlis a făcut cunoscut că raportul a fost redactat de anchetatori din Suedia, Elveția, Marea Britanie, Germania, Franța, SUA și Austria, pentru a fi „cât mai credibil posibil".

Chirac – pentru un alt model european

Franța **„nu va accepta niciodată o Uniune Europeană redusă la o simplă zonă de liber schimb"**, afirmă președintele francez Jacques Chirac, într-un articol publicat ieri în mai multe ziare europene, în ajunul summitului european de la Hampton Court, relatează AFP.

Admițând existența **„unei acute crize de încredere în proiectul european"**, evidențiată de respingerea prin referendum a Constituției europene în Franța și Olanda, șeful statului francez cere să se **„găsească forța"** de a se da un nou impuls.

„Europa nu se poate opri când restul lumii iuțește pasul", spune Jacques Chirac.

Modelul Uniunii Europene este **„economia socială de piață"**, reafirmă președintele Chirac, care lansează un apel la **„relansarea proiectului unei Europe politice și sociale, bazată pe principiul solidarității"**.

„Cei 25" au păreri împărțite în ceea ce privește modelul european. Ei vor încerca la Hampton Court să-și apropie opiniile privind viitorul UE în contextul globalizării.

Lagăr nazist subteran

La 60 de ani după război, documente descoperite în arhiva poliției secrete a fostei RDG - Stasi dezvăluie existența unui lagăr subteran de concentrare în apropierea orașului Wansleben am See.

În anii copilăriei, în timpul celui de-al doilea război mondial, Dieter Michaelis știa că trebuie să se țină departe de o mină de sare veche. El nu putea însă să nu vadă deținuții în haine albastre dungate, însoțiți de soldați SS, care luau pâine de la brutărie, scrie publicația britanică TheGuardian.

„Ni se spunea că sunt oameni răi, dușmani ai Ger-maniei și că trebuie să stea în pușcărie", spune Michaelis, astăzi în vârstă de 68 de ani.

Minerul Horst Bringezu, astăzi pensionar, a descoperit o serie de dovezi în timp ce studia istoria industriei miniere locale. Potrivit documentelor, aici au lucrat peste 1.500 de deținuți, mulți dintre care au pierit. Mai mult, în tunelurile subterane naziștii ascunseseră cărți rare și tablouri neprețuite. Toate acestea au dispărut, scrie ziarul britanic.

În anul 1944 SS a adunat 300 de muncitori din alte lagăre, inclusiv de la Buchenwald, pentru a construi aici spații subterane uriașe, unde prizonieri din Polonia, Franța și Rusia - mulți dintre ei evrei - lucrau pentru industria militară germană.

La 11 aprilie 1945, pe când se apropiau trupele aliate, nemții i-au scos pe deținuți din lagăr. **„A fost un marș al morții"**, își amintește De Clercq, 84 de ani, care trăiește astăzi în apropiere de Poitiers. **„Cei care nu puteau merge erau împușcați pe marginea drumului. Așa au murit 50 până la 70 dintre tovarășii mei"**, spune el.

Curând după sosirea americanilor lagărul a fost uitat, deoarece aceștia s-au concentrat asupra unui alt lagăr, de la Nord-hausen, unde au fost descoperite schițele rachetei secrete V2.

„După război el a plecat în sudul Germaniei, dar s-a întors, schimbat aproape complet, purtând barbă. Un polonez care fusese în lagăr și a rămas în localitate, l-a recunoscut și l-a ucis", mai spune el.

În anul 1943, cea mai cunoscută academie de științe din Germania, Leopoldina, a trimis la Wansleben pentru a fi ascunsă o colecție de cărți rare - peste 7000 și 13 tablouri. Rușii, care au ajuns aici la 11 săptămâni după americani, au dus întreaga colecție la Moscova.

Directorul Leopoldina, Jochen Thamm, afirmă că au revenit în biblioteca instituției numai aproximativ 50 de cărți, celelalte aflându-se și acum în Rusia.

Printre lucrările dispărute se numără o monografie timpurie a astronomului Johann Kepler, un text al lui Paracelsus datând din 1589, un atlas anatomic unicat al lui Andreas Vesalius, din 1543, mai scrie The Guardian.

Pe scurt

Iranul acceptă controlul

Un înalt responsabil al Agenției Internaționale pentru Energie Atomică /AIEA/, Ollli Heinonen, va reveni în Iran în fruntea unei echi-pe de inspectori, potrivit unor surse diploma-tice la Viena.

Vizita urmează acceptării de către Iran de a pune la dispoziție inspectorilor Agenției informații asupra programului său controversat de îmbogățire a uraniului și de a autoriza să fie interogat un responsabil al acestui program.

Raid israelian în Fâșia Gaza

Aparate ale armatei aerului israeliene au efectuat, în noaptea de marți spre miercuri, un nou raid asupra Fâșiei Gaza, după un nou tir de rachetă al palestinienilor, a anunțat un purtător de cuvânt militar.

„Aparate au vizat o zonă nelocuită, de unde au fost trase rachete în ultimele zile", a indicat ea, fără alte precizări.

Mai devreme, o rachetă trasă de palestinieni din Fâșia Gaza, a căzut, în timpul nopții, în sudul Israelului, în sectorul orașului Sderot, fără să facă victime sau pagube, potrivit unei surse militare israeliene.

Al-Qaida a răpit doi marocani

Brațul irakian al Al-Qaida, condus de iordanianul Abu Mussab Al-Zarkawi, a revendicat, miercuri, pe Internet, răpirea a doi angajați ai ambasadei Marocului în Irak, dați dispăruți de joi în Irak.

Textul, semnat de Abu Maissara Al-Iraki, purtător de cuvânt al grupului Zarkawi, și a cărui autenticitate nu poate fi stabilită, adaugă că cei doi angajați marocani *„sunt încă interogați"*, reafirmând că angajamentul combatanților brațului irakian al Al-Qaida este de *„a continua jihadul /războiul sfânt/ și lupta contra inamicilor lui Dumnezeu /.../ până la victorie sau martiriu"*.

2000 de americani morți în Irak

Pentagonul a anunțat, marți, decesul unui sergent american al armatei terestre, rănit în Irak la jumătatea lunii octombrie, dar decedat la sfârșitul săptămânii trecute în Texas, ridicând bilanțul soldaților americani uciși în Irak la 2.000.

Capul de 2.000 de morți este considerat ca un cap psihologic și simbolic al angajamentului american în Irak după indavadarea acestei țări în martie 2003.

Sergentul George Alexander, un texan de 34 de ani, a decedat sâmbătă în urma rănilor într-un spital militar din San Antonio, în Texas, s-a anunțat într-un comunicat al Ministerului american al Apărării.

Bush acuză Siria că sprijină terorismul

Președintele american George W. Bush a acuzat din nou, marți, Siria de destabilizare a Libanului și de sprijinire a terorismului și a adăugat că Națiunile Unite trebuie „să acționeze" pentru ca Damascul să suporte consecințele.

„Națiunile Unite au adoptat rezoluții ferme contra terorismului. Ele trebuie să acționeze. Și Siria și liderii săi trebuie să dea seama pentru susținerea lor continuă /a terorismului/ și orice participare la moartea primului ministru /libanez/ Hariri", a declarat președintele american, într-un discurs rostit în fața unor soții de militari, la baza aeriană Bolling, la Washington.

SUA și Franța cer sancționarea Siriei

Statele Unite și Franța au făcut să circule, marți seara, la ONU un proiect de rezoluție care cere ca Siria să aresteze orice sirian presupus de a fi implicat în asasinarea ex-primului ministru libanez Rafic Hariri.

În acest text, Consiliul de Securitate „decide că Siria trebuie să aresteze orice responsabil sau cetățean obișnuit sirian pe care comisia de anchetă ar putea să îl presupună a fi implicat în acestact terorist și să îl pună total la dispoziția comisiei".

Textul prevede totodată sancțiuni individuale - interdicții de călătorie și înghețare de averi financiare - în legătură cu aceste persoane suspecte.

ADEVĂRUL SPORTIV

Rugby

Doi arădeni, în selecționata Bucureștiului

Ionuț Dimofte și Cătălin Fercu (ambii legitimați la CSU Contor Zenner „Aurel Vlaicu" Arad) au fost convocați în selecționata Bucureștiului pentru meciul de sâmbătă, de la Gloucenter (Anglia), din cadrul etapei a doua a Challenge Cup, la rugby. Un al treilea arădean, V. Ursache este în continuare indisponibil. Cum de la Farul Constanța a fost convocat un singur rugbist, arădenii se pot considera dezavantajați, în perspectiva partidei de sâmbătă dimineață, de la Arad, cu echipa de la malul mării, contând pentru prima etapă a returului.

Daniel S.

Divizionarele C arădene

Derby județean al supraviețuirii

Mâine, de la ora 15, etapa a IX-a a Diviziei C oferă spectatorilor arădeni posibilitatea de a opta pentru trei partide, singura echipă care evoluează în deplasare fiind Victoria Nădlac. Dar, să vedem la ce să ne așteptăm în această rundă...

ACU Arad - Romtelecom Arad

Pe terenul din „Banu Mărăcine", mâine are loc, poate, ultimul derby județean, înaintea demolării istoricei arene. Se întâlnesc, într-o confruntare a supraviețuirii, ACU și Romtelecom, două echipe în evidentă criză de puncte. De fapt, ambele grupări au același număr de puncte, doar că studenții de la „Vasile Goldiș" sunt penalizați cu 8 (opt) puncte pentru nerealizarea baremului, în precedenta ediție de campionat. Moralul nu este unul grozav în nici una dintre tabere, din pricina înfrângerilor din runda precedentă. Nevoie mai mare de victorie parcă are formația gazdă. De altfel, președintele clubului din „Banu Mărăcine", d-na Onu e supărată „foc" pe băieți și le-a impus o zestre de 9 puncte în acest final de tur, pentru a nu fi obligată să treacă la disponibilizări. În privința adversarului întâlnit, d-na Onu ar fi exclamat: **„Cine e Romtelecom? Nu ne sperie această grupare".** Replica a venit prompt dinspre vicepreședintele „telefoniștilor", Aurel Bora: **„Ei au un singur punct. Mergem să câștigăm".** Se anunță un derby cu scântei, ce nu merită ratat și al cărui deznodământ e greu de intuit. Oricum, punctele vor rămâne în Arad. Toate, sau, cel puțin două...

Gloria Arad - Lotus Felix

Doar varianta succesului o au fotbaliștii lui Mihai Petcuț, pentru a nu se „rupe" de plutonul formațiilor cu șanse de salvare de la retrogradare. Misiunea „gloriștilor" nu se anunță a fi lejeră, adversarul întâlnit - chiar dacă are același atatut, de nou promovată - fiind o „nucă tare" a seriei. După un start furtunos, echipa din Felix a dat și primele semne de oboseală, de care ar putea profita Ardelean et company.

CS Ineu - Calor Timișoara

După trei remize consecutive pe teren propriu și un singur gol marcat, ineuanii doresc o împăcare cu fanii echipei printr-o victorie în fața timișorenilor de la Calor. Asta, chiar dacă băieții joacă fără prime, datorită situației financiare deloc roze de pe malurile Crișului Alb. Antrenorul ineuanilor, Petre Bunaciu, nu regretă despărțirea de Hada, pentru că nu are nevoie în lot de mofturoși, ci de jucători modești, care vor să muncească.

Bihorul Beiuș - Victoria Nădlac

Chiar dacă este obligat să improvizeze în defensivă, datorită accidentării lui Pavel, și a subțirimii lotului, antrenorul „vameșilor" nădlăcani, Dan Cuedan nu are emoții în perspectiva deplasării de la Beiuș, sperând într-un rezultat favorabil. Cum gazdele au înscris doar două goluri în 8 etape, sperăm că nu-și vor deschide apetitul de gol tocmai în dauna lui Kukucska și ai lui coechipieri.

Daniel Scridon

Foto: Ștefan Matyaș

„Telefonistului" Szellelky nu îi poți lua mingea de la picior decât prin fault.

Albe și negre

Alegerea

Orice chemare la urne, indiferent în ce domeniu, naște pasiuni și orgolii nebănuite. Fiecare candidat caută să-și convingă alegătorii să primească votul izbăvitor. Uneori alegerea e dificilă, pretendenții fiind de valori sensibil egale. Există însă situații în care diferența dintre protagoniști este atât de evidentă, încât „orb" să fii tot îți dai seama unde ar fi mai indicat să pui ștampila. Așa stau lucrurile și la AJF Arad, unde bătălia finală - dacă nu apar alte surprize - se va da între Nicu Selejan și Marcel Coraș (am respectat vârsta, nu valoarea, scriindu-i mai întâi numele actualului președinte).

Cine este Nicu Selejan ? Un pensionar ce trăiește din amintiri, un om slab, dominat de cei care i-au intrat sub piele, un individ ce nu s-ar mai dezlipi de scaunul de președinte al AJF Arad până la moarte. Ușor de manevrat, Selejan a demonstrat că nu este persoana capabilă de a gestiona problemele fotbalului județean, unde scandalurile s-au înmulțit în ultima vreme, mai ceva ca ciupercile după ploaie. Împins în față, la sacrificiu, de cei care de fapt decid totul în pivniță, Selejan se pretează la cele mai josnice metode de convingere, implicând în campania electorală, arbitrii, observatori și diferiți președinți de comisii.

Cine este Marcel Coraș, chiar nu are rost să mai insistăm. Nu există om de fotbal în județ care să nu fi auzit de fosta „gheată de argint" a Europei, de performanțele sale. Cartea sa de vizită impresionantă îl recomandă drept un garant al respectării regulamentelor. Om al dialogului, Coraș are discernământul de a lua cele mai pertinente decizii, pentru scoaterea fotbalului județean din anonimat.

Privind „în oglindă" descrierea celor doi, pare lesne de înțeles pe mâna cui vor merge membri afiliați. Sau, mă rog, cum ar fi normal să aleagă...

Daniel Scridon

După 20 de ani

Fostul director și fondator al C.S.Ș. Gloria Arad, Constantin Călinescu și-a strâns juniorii din promoția 1985 și a organizat, zilele trecute, un meci de fotbal pe terenul din Subcetate. Bucuroși că s-au revăzut, jucătorii de odinioară au evoluat cu o plăcere nealterată. Nimic nu le-a stat în cale. Nici kilogramele suplimentare, nici măcar amenințarea febrei musculare... Împreună s-au aflat atât „bătrâni" cât și mai „tineri" (generația 1990). Hadjia, Stan, Balog, Besserman, Mureșan, Barbu, Popa, Blaj, Gonda, Pupăză, Ștefănescu, Opitz, Lupșa, Ilisie, Balaș, Dragoș, Bulzan, Păsărilă, Crișan, Turc, Popa, Iordache și Papp au încins o partidă pe cinste, câștigată de primii cu 5-2. Apoi, desigur, au depănat amintiri. În frunte cu mentorul lor. „Existau, pe atunci, clase foarte bune de fotbal. Aveam o școală sportivă de excepție, condiții pe măsură. Mergeam în tabere prin România, în turnee în țările socialiste. În competiții, echipele noastre de juniori I și II se clasau pe locul 2 pe țară. Rămâne în memoria foștilor elevi-fotbaliști, jocul având caracter de selecție pentru lotul național de juniori UEFA 1985, care a avut loc pe stadionul Republicii și în care a fost depășită „naționala" Luceafărul, cu 3-1, joc în urma căruia au fost reținuți la Centrul Național, până la terminarea junioratului, Costin, Rencz și Besserman. Nu se prea știe, dar în acea perioadă eu l-am adus la club pe Duckadam, de la Semlac. La C.S.Ș. Gloria a rămas trei sezoane. În continuare, la finalizarea junioratului a fost promovat la "tineretul UTA-ei" - mărturisește Călinescu.

Din nou împreună, pe „dreptunghiul verde".

Adrian Hărțău

Fotbal - Cupa României

Dinamo a fost făcută K.O.

Ieri, pe terenuri neutre, s-au disputat meciurile din cadrul Cupei României la fotbal, ediția 2005-2006. Ca de obicei, competiția surprizelor nu și-a schimbat năravul nici de această dată, producând marea surpriză a optimilor de finală, prin eliminarea echipei Dinamo. În plus, trei meciuri s-au încheiat după timpul regulamentar, unul chiar la finalul loviturilor de departajare. Iată - în continuare - rezultatele înregistrate: Pandurii Tg. Jiu - **Oțelul Galați** 0-2, FCM Bacău - **Jiul Petroșani** 0-2, **Rapid** - Cetate Suceava 3-2, Dinamo - **Petrolul Ploiești** 1-2, Rapid II - **Farul Constanța** 3-4, „U" Craiova - **FC Național** 3-4 (după loviturile de la 11 metri), FCM Târgoviște - **„Poli" Timișoara** 1-3 (d.p.), **„Poli" Iași** - FC Vaslui 2-1 (d.p.). Echipele subliniate s-au calificat în sferturile de finală ale Cupei României.

Fără surprize în județ

Tot ieri s-au disputat partidele din cadrul sferturilor de finală ale competiției KO, faza județeană. Jucate pe terenuri neutre, meciurile s-au încheiat fără cine știe ce surprize. Iată rezultatele înregistrate: **Voința Macea** - Dacia Beliu 2-0 (I. Vuin 2), **Regal Horia** - AS Dorobanți 1-0 (Ardelean), **FC Zimandu Nou** - Voința Mailat 4-2 (Pocei, Mager 2, Tuef, respectiv Bălan, Pleșca), CNM Pâncota - **Șoimii Lipova** 0-1 (Stei). Echipele subliniate s-au calificat în semifinale.

Leo Sfâra

Un an de baschet la Generală 7

Zilele trecute, la Școala Generală nr. 7 din Arad a fost mare sărbătoare. Sala de sport s-a dovedit a fi neîncăpătoare pentru părinții, elevii și profesorii ce au venit să serbeze împlinirea unui an de la înființarea secției de baschet din cadrul Asociației Sportive a școlii.

Meciul dintre echipa școlii și câteva junioare de la ICIM Arad a fost unul disputat, cu dese răsturnări de scor, încheiat până la urmă cu victoria gazdelor, 63-62. În pauza jocului, reprezentantul secției de karate din cadrul asociației, campionul național din 2004, Adrian Nesçu, a prezentat două exerciții cu caracter demonstrativ. Și pentru că sportivii adevărați știu să se și distreze, acțiunea s-a încheiat cu o seară de muzică și dans de neuitat. Sufletul acțiunii a fost tânărul profesor de educație fizică Iulian Prescure, care a avut toată susținerea directorului școlii, prof. Viorel Ignat, un mare iubitor de sport.

Institutor,
Monica Incicău

Rugby-ul arădean, în sărbătoare

Încă în anul 1948, pe meleaguri arădene se juca rugby de către jucători proveniți din rândurile Facultății de Medicină Veterinară. Apoi, prin mutarea instituției de învățământ superior în Capitală, activitatea rugbistică a fost sistată. „Reactivarea" fenomenului a intervenit în anul 1975, fosta echipă Știința Arad preluând numele de Sănătatea. Pe rând, numele formațiilor de prim sau secund eșalon a devenit Motorul, Constructorul, Gloria, Gloria PTTR, Olimpia PTTR și Petrolul. După o nouă întrerupere survenită în anii 90, tradiția a fost reînnodată recent, de C.S.U. Contor Zenner Aurel Vlaicu. Întâlnirea aniversară, de 30 de ani se va desfășura vineri, la ora 18, în sala festivă de la rectoratul Universității „Aurel Vlaicu". Sunt invitați toți foștii jucători, antrenori, conducători sau sponsori. De asemenea, sâmbătă, la ora 12,30, pe terenul C.S.Ș. Gloria din Subcetate va avea loc un meci demonstrativ, de old-boys între Arad și Timișoara. Inițiatorii acțiunii, dr. Ioan Covaciu și Petre Bontea au ținut să remarce rolul avut, de-a lungul timpului, de tehnicienii de odinioară: Cornel Mitan, Titi Ionescu, Nicolae Leca, Jean Copil, Mihăiță Calimente, Gheorghe Băltărețu.

Adrian Hărțău

Arădenii salută desființarea Parktronic

(Urmare din pagina 1)

Alexandru Cioarnă, 59 ani: Abia aștept să se rezilieze contractul dintre Primărie și firma care administrează parcările! N-am fost de acord cu Parktronic, mai ales că au existat niște dedesubturi și niște interese chiar obscure... Cred însă că o reglementare în privința parcărilor din Arad trebuie făcută, dar nu în condițiile în care a fost până acuma, ci în termeni mai buni, în favoarea contribuabilului.

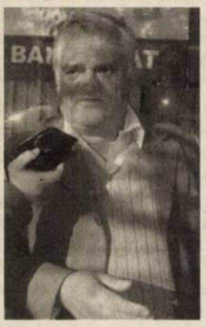

Mircea Roman, 64 ani: Să se desființeze! La Parktronicu' ăsta, au fost numai niște escroci. Era mai bine înainte, cu taxatorii care îți luau banii, îți dădeau biletul și era totul în ordine.

Zâna Surmei, 40 ani: Eu zic că e o idee bună pentru omul de rând pentru că nu era corect ca și cei care stau la bloc, în Vlaicu, să-și plătească locul de parcare din fața blocului. La fel, și în centru, dacă vii la o farmacie să iei un medicament, să trebuiască să plătești pentru două minute...

Raul Nichita, 29 ani: Mie nu mi s-a părut o idee bună de când s-a înființat Parktronic, în primul rând pentru lipsa de organizare, în al doilea rând pentru că era o hoție. Și, de când e Parktronic, parcă sunt și mai puține locuri de parcare. Pentru a nu plăti, oamenii erau nevoiți să parcheze la câteva străzi distanță, unde nu era taxă.

Daniel Dan, 39 ani: Mă bucură acest lucru și sper să se realizeze cu adevărat. E important însă și ce sistem se va adopta în continuare, să nu fim ciupiți atât de mult cum am fost până în prezent. Eu am un apartament pe bulevard, în curte, iar dacă nu aveam posibilitatea să intru cu mașina în curte, abonamentul era la un preț foarte mare. Sper să se ia în considerare și acest lucru.

Dorina Purza, 53 ani: Eu nu am mașină, dar am auzit multă lume plângându-se că trebuie să plătescă pentru un minut-două de parcare. Prea multe se plătesc... Deci, mă gândesc că e bine să se desființeze actualul sistem.

Lepa Oros, 49 ani: Pentru mine e bine că se renunță deoarece, având probleme de serviciu, trebuie să opresc pe la diverse instituții unde nu stau mai mult de cinci minute. Iar pentru cele cinci minute trebuia să iau cartela. Și s-a întâmplat că nici nu mă dădeam jos bine din mașină, că mă și atenționau...

Piroska Sarkadi, 51 ani: Eu am fost amendată de două ori de Parktronic. Consider că dacă plătim atâta impozit pentru mașină, nu e cazul să mai plătim și parcarea în oraș. Eu zic că dăm destui bani.

Dorel Ardelean, 37 ani: Eu cred că e o idee foarte bună să fie scos Parktronicul. Ar trebui făcută o taxă pentru parcare, dar nu în halul în care au făcut-o ei, până acum. A fost abuziv, trebuie scos!

Vasile Novac, 23 ani: E o idee bună că se desființează Parktronic. Ca să existe, totuși, un sistem de parcare, trebuie să se facă ceea ce este în Occident: parcări special amenajate în care să poți lăsa mașina în siguranță, să fie păzită... și atunci merită să plătești o taxă. Așa, în oraș, nu văd de ce s-ar plăti pentru cinci minute sau jumătate de oră...

Angelica Țucudean, 38 ani: E un lucru bun pentru că acum, cel puțin în centru, nu prea găsești loc de parcare. Ca să mergi la Finanțe, trebuie să te învârți de două trei ori, ca să găsești un loc...

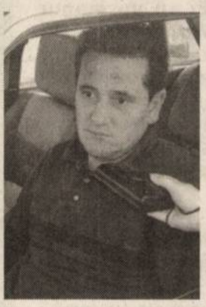

Viorel Stănilă, 44 ani: Eu cred că e bine că se defiinţează Parktronic. Nu zic că nu trebuie plătită parcarea, dar a fost prea exagerat! Îți blocau roata, aveai o problemă urgentă, nu puteai să pleci...

Marius Floruncuț, 32 ani: Eu nu prea circul cu mașina prin oraș, deci nu mă confrunt cu problema parcării. Cred că pentru centru, era bun sistemul de parcare, dar faptul că s-a extins în cartiere nu a fost cel mai fericit lucru ce se putea întâmpla.

Vasile Vanya, 31 ani: E foarte bine că se desființează. Asfaltul e pus de cetățeni, nu de Parktronic. Dacă s-a asfaltat pe banii cetățenilor, nu mi se pare normal ca cetățenii să mai plătească încă o dată.

Gheorghe Măcinic, 50 ani: Parktronicul ar fi fost bun, dar nu în condițiile în care se prezintă acum. Opinia mea e că desființarea e cel mai bun lucru ce se putea întâmpla. Niciunde în Occident nu se lucrează așa cum lucrează ei. E bine că se desființează.

Foto: Șt. Matyaș

Emanoil Voicu: „Contractul e în vigoare, parcările funcționează"

Primarul Falcă de-abia așteaptă să le preia

Deși Primăria și-a manifestat de mult timp intenția de a rezilia contractul cu Belsirim Automotive, pentru a elimina actualul sistem de parcare din Arad, doar acum a fost găsită formula convenabilă ambelor părți. După două ore de discuții purtate, marți, între consilierii locali și reprezentanții Belsirim, s-a decis, de comun acord, rezilierea contractului pe cale amiabilă, în condiții reciproc avantajoase. Forma finală a rezultatului negocierilor este așteptată în cel mai scurt timp. **„Sunt de acord cu o reziliere onorabilă pentru ambele părți și abia aștept ca municipalitatea să administreze parcările din Arad pentru a exista un flux de trafic bun în oraș și pentru a elimina agresivitatea care a fost, până în 2004, față de conducătorii auto"** - a subliniat primarul Gheorghe Falcă.

De cealaltă parte, **Emanoil Voicu**, consultant management al firmei Belsirim Automotive și unul dintre vechii și statornicii susținători ai Parktronic, nu a dorit să comenteze în nici un fel rezilierea, dar a atras atenția asupra următorului lucru: **„Contractul este, încă, în vigoare și sistemul de parcare funcționează chiar și în perioada unui posibil transfer către Primărie."**

D. Duțu

Tarifele la apă și canalizare vor fi majorate cu 1,4 la sută

Consiliul județean va dezbate, în ședința de vineri, oportunitatea majorării prețurilor și tarifelor practicate de SC Compania de apă Arad SA. Mai mult ca sigur, consilierii vor decide ca prețurile la apă potabilă și tarifele la canalizare să fie majorate cu 1,4 la sută, întrucât această creștere vine ca urmare a prevederilor contractului de împrumut existent între SC Compania de Apă Arad și BERD.

Conform acestui contract, SC Compania de apă SA are obligația să ajusteze prețurile și tarifele cu inflația de cel puțin patru ori pe an și ori de câte ori majorarea cumulată a indicelui de inflație față de majorarea anterioară a tarifului depășește 5 la sută.

Astfel, pentru apa potabilă, în municipiul Arad și localitățile din județ unde SC Compania de apă este operator, cu excepția orașelor Lipova, Nădlac, Pecica și Sântana, noul preț va fi de 1,68 RON/mc pentru populație și 1,41 RON/mc pentru restul utilizatorilor.

La canalizare - epurare, în municipiu și localitățile din județ unde SC Compania de apă este operator (tot cu excepția orașelor de mai sus) prețul va fi, pentru canalizare biologică, de 0,83 RON/mc pentru populație și 0,70 RON/mc pentru restul utilizatorilor, iar la canalizare mecanică, 0,38 RON/mc pentru populație și 0,32 RON/mc pentru restul utilizatorilor. Apa industrială pentru SC Termoelectrica SA Arad se va taxa cu 1,25 RON/mc.

Cosmin Mihuța

220 de ani de învățământ, la Bata

La sfârșitul acestei săptămâni, președintele Consiliului Județean, **Iosif Matula**, va merge la Bata, la Școala „Patrichie Popescu", unde va avea loc un eveniment de excepție. Se va dezveli placa memorială **„220 de ani de învățământ la Bata"** și va avea loc ceremonia de personalizare a școlii „Patrichie Popescu". De asemenea, în program figurează o întâlnire cu dascălii și elevii școlii, iar de la ora 14, **Delia Micurescu** își va lansa cartea **„Școala Bata în devenirea timpului-File de istorie". „Am o considerație deosebită pentru doamna Delia Micurescu, care a adus o contribuție importantă la dezvoltarea învățământului, la școala din Bata. Consider că de astfel de dacăli avem nevoie, iar cartea pe care dânsa o lansează vine să consolideze convingerea că, la Bata, învățământul are o tradiție îndelungată"**, a declarat președintele **Iosif Matula**. Manifestarea de la Bata se va încheia cu un spectacol muzical-coregrafic de creație cultă și tradițională.

A. Hălmăgean

Primăria va face ordine în comerțul stradal

Primăria a definitivat un regulament de desfășurare a activităților comerciale în zonele publice, ce va fi supus aprobării consilierilor locali într-o viitoare ședință a CLM. **Regulamentul stabilește regulile de exercitare a comerțului cu amănuntul, a celui ambulant și a prestării de servicii în zonele publice ale municipiului. Oricine (persoană fizică, juridică sau asociație familială autorizată) poate ocupa zone publice pentru desfășurarea unor activități comerciale, dar doar cu acordul primarului, pentru care va trebui plătită o taxă, al cărui cuantum urmează să fie stabilit.**

În categoriile de activități comerciale cărora li se va aplica viitorul regulament intră: •comercializarea produselor alimentare și nealimentare și prestarea serviciului de alimentație publică în gherete •servicii de alimentație publică prestate pe terase sezoniere •difuzarea și comercializarea presei, cărților și florilor •comercializarea fructelor în standuri special amenajate •comerțul ambulant cu produse specifice unor evenimente (1, 8 martie, începutul anului școlar, Moș Nicolae etc).

Cei care vor să-și amplaseze în zone publice **gherete** pentru vânzarea de produse alimentare sau nealimentare vor trebui să închirieze locația prin licitație publică, pe maximum trei ani. Pentru amplasarea gheretei pe locul adjudecat, comerciantul va solicita autorizație de construire, iar în cazul în care se ajunge la dezafectarea gheretei (dacă planurile urbanistice aprobate impun încetarea contractului de închiriere înainte de termen), comerciantul beneficiază de un drept de preemțiune pentru ocuparea unei alte locații.

În ceea ce privește **terasele sezoniere**, acestea trebuie să fie amplasate în imediata apropiere a spațiului comerciantului, trebuie delimitate cu elemente decorative; suprafața terasei se stabilește astfel încât să se rezerve pentru circulația pietonală un culoar minim de 2 metri lățime, funcție de densitatea traficului pietonal. Noul regulament prevede că pe terasele sezoniere (care pot funcționa în intervalul 1 mai-30 septembrie) nu se va difuza muzică.

Arădenii care vor fi prinși că exercită comerțul cu amănuntul, comerțul ambulant și prestarea de servicii comerciale fără a deține avize, acorduri sau autorizații vor fi sancționați cu amendă de la 1.800 RON la 2.200 RON; în plus, li se va interzicerea exercitarea activității până la obținerea acestora.

Însă trebuie impuse și alte norme urbanistice - aspectul exterior, formă, dimensiuni", spune primarul Gheorghe Falcă despre viitorul regulament de desfășurare a activităților comerciale în zonele publice.

Gerlinde Knap

Pentru a lămuri oamenii

Sapard cutreieră satele din judeţul Arad

În urmă cu câteva zile, în judeţul nostru a demarat o amplă campanie de informare a programului Sapard. Aceasta este realizată de către Info Center Sapard Timiş, unitate îndrituită, în baza unui protocol, de către Agenţia Sapard să popularizeze accesarea acestor fonduri în judeţul Arad.

Acţiunile de promovare Sapard constau în deplasarea într-o serie de localităţi, unde se vor desfăşura întâlniri de lucru cu cetăţenii interesaţi de obţinerea unor astfel de finanţări. **„Practic, se merge în diverse sate şi comune de pe raza judeţului, după ce, în prealabil, acolo au fost stabilite întâlniri cu oamenii. Aceste acţiuni se realizează cu sprijinul nostru, al celor de la Direcţia Agricolă Arad, dar şi al inginerilor de la centrele de consultanţă agricolă şi al specialiştilor de la camerele agricole din teritoriu"**, explică **Dorina Ţărău**, şeful Serviciului Dezvoltare Rurală din cadrul Direcţiei pentru Agricultură şi Dezvoltare Rurală (DADR) Arad, compartiment cu atribuţii pe linia promovării Sapard.

Agricultorii muncesc cu gândul că poate pun şi ei mâna pe un fond european

Cofinanţarea - of-ul sătenilor

La sfârşitul săptămânii trecute, echipa Info Centru Sapard a fost prezentă în localităţile Şiria, Seleuş şi Târnova. **„La Şiria, de exemplu, au venit la întâlnirea cu noi circa 30 de persoane. Părerea mea este că a fost o acţiune reuşită, oamenii au pus întrebări, iar reprezentanţii Info Center au răspuns..."**, declară Dorina Ţărău.

Cele mai multe neajunsuri ale agricultorilor s-au arătat a fi cele referitoare la desfacerea producţiei, fie că e vorba de cereale sau animale. În ceea ce priveşte programul Sapard, oamenii spun că problema cea mai spinoasă o reprezintă cofinanţarea, adică partea de bani cu care trebuie să contribuie beneficiarul fondurilor. **„În general, cetăţenii şi-au manifestat interesul faţă de Sapard, însă în anumite condiţii. Astfel, mulţi oameni spun că nu ar putea să contribuie cu partea de cofinanţare, fiind vorba de o sumă prea mare de bani. Alţii ar dori să investească în reabilitarea plantaţiilor viticole sau în sere"**, susţine Dorina Ţărău.

Cei care nu pot fi prezenţi la asemenea acţiuni au la dispoziţie pagina web a Agenţiei Sapard: www.sapard.ro De asemenea, informaţii preliminare pot fi solicitate şi prin unul din numerele de telefon : 253.644, în Arad sau 0256.432.223, 0257.432.265 (Biroul Regional de Implementare a Programului Sapard Timiş), 0356.800.033 (Info Centru Timişoara).

Vine Sapard !

Mâine, echipa Sapard va fi prezentă în localităţile Birchiş şi Săvârşin.

Cosmin Trif
Foto: M. Szegő

La Ineu

Cinci miliarde în lupta cu frigul

Ioan Leucuţa, viceprimarul oraşului Ineu, spune că administraţia locală a reuşit să finalizeze la timp investiţiile în sistemele de termoficare oraşului. Astfel, ultimele lucrări, executate în cursul acestui an, au vizat înlocuirea cazanelor de combustibil lichid cu cele care funcţionează pe gaz. **„Am schimbat cazanele de combustibil lichid cu cazane pe gaz, arzătoarele etc., la trei unităţi de învăţământ: Grupul şcolar Mihai Viteazul, Centrul de zi şi Centrul şcolar numărul 15. În total, aici am cheltuit circa cinci miliarde de lei"**, susţine Ioan Leucuţa.

Actualmente, la reţeaua de termoficare a oraşului sunt racordaţi 216 abonaţi. Până în prezent, doar şase persoane au solicitat debranşarea, în timp ce alte 18 au fost legate la centrală.

Cosmin Trif

Acreditarea furnizorilor de asistenţă socială

60 de cereri, în câteva zile

În ultimele zile, 60 de furnizori de asistenţă socială şi-au depus dosarele pentru acreditare la Direcţia Muncii, Solidarităţii Sociale şi Familiei Arad, la sediul instituţiei fiind înregistrate, până acum, 67 de dosare. **„Certificate de acreditare nu am acordat decât pentru cinci furnizori, având în vedere că cei mai mulţi au venit de-abia acum cu actele"** a spus **ec. Victor Neamţiu**, directorul Direcţiei Muncii. Comisia are la dispoziţie 45 de zile în care să verifice dacă dosarele sunt complete sau nu. Termenul limită până la care se pot depune actele este 1 ianuarie.

A. H.

ONG - urile pot obţine subvenţii de la stat

● 31 octombrie - termenul limită pentru depunerea documentaţiei

Conform legii, există posibilitatea ca asociaţiile şi fundaţiile române cu personalitate juridică, care înfiinţează şi administrează unităţi de asistenţă socială, să beneficieze de subvenţii de la stat. Banii sunt acordaţi numai pentru asigurarea indemnizaţiilor pentru hrană şi îmbunătăţirea condiţiilor celor cărora li se acordă asistenţă. **„În prezent, numai pentru căminul de la Dorobanţi acordăm în jur de 800 de milioane de lei, anual, iar la Sântana vreo 200 de milioane. Celelalte ONG - uri nu s-au prea înghesuit să vină cu documentaţia pentru a beneficia de acest tip de ajutor"** ne-a informat **ec. Victor Neamţiu**, Directorul Direcţiei Muncii, Solidarităţii Sociale şi Familiei Arad. Chiar dacă, de la Centrul de Consultanţă s-a primit aprobarea ca toate instituţiile de acest gen să beneficieze de subvenţii, până acum, acţiunea nu a avut un foarte mare succes. Se pare că reprezentanţii asociaţiilor şi fundaţiilor se sperie în momentul în care trebuie să aducă documentaţia necesară, premergătoare obţinerii banilor. Pentru cei care nu au avut cunoştinţă despre posibilitatea obţinerii subvenţiei, conducerea Direcţiei Muncii Arad atenţionează că 31 octombrie este data limită până la care se poate depune documentaţia.

A. Hălmăgean

ANIVERSĂRI

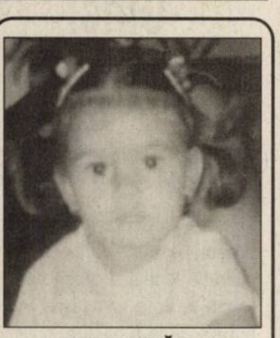

MARIA DRĂGOIU
împlinește 2 anișori. Părinții, sora și bunicii îl roagă pe Dumnezeu să-i dăruiască mulți ani fericiți! (38736)

MATRIMONIALE

CETĂȚEAN GERMAN caut TÂNĂRĂ, între 19-26 ani, pentru prietenie. Ofer ajutor financiar, poate fi studentă. Cei interesați să trimită o poză și un număr de telefon la CP 101, OP 4. (38616)

VÂNZĂRI APARTAMENTE O CAMERA

Vând apartament 1 cameră proprietate, amenajat, gaz, str. Eminescu, preț 23.500 Eu. Telefon 210.646; 0788.488.075. (38214)

Vând apartament 1 cameră în Grădiște, etaj I, contorizat, gresie, faianță, Internet. Telefon 0744.167.595. (38281)

Vând apartament 1 cameră, ultracentral, 60 mp., decomandat, Banu Mărăcine, vizavi benzinăria OMV, amenajat, 30.500 Eu. Telefon 0722.344.621. (38324)

Vând garsonieră, confort I, Micălaca, parter cu balcon. Telefon 0723.199.579. (38453)

Vând garsonieră confort I, în bloc de apartamente, central, Romanilor, etaj 2, amenajată. Telefon 0722.786.750. (38453)

Vând garsonieră la UTA, amenajată și mobilată, la doar 12.000 Euro. Telefon 0744.841.105. (Ag. UTA, 1538)

Vând urgent garsonieră super dotată. Telefon 0726.645.238. (38564)

Vând garsonieră confort III, ultracentral, amenajată, pretabil birou, 12.500 Eu, negociabil. Telefon 0727.860.288. (38153)

Vând apartament 1 cameră, zona centrală, etaj II, gresie, faianță, parchet, 25.000 EU negociabil. Telefon 0766.722.173. (37928)

Vând apartament la casă, 1 cameră, aranjat modern, curte 60 mp, anexă 50 mp, sau schimb cu camion + diferența. Telefon 0722.728.002, 0721.479.921. (38375)

Vând garsonieră Vlaicu, mobilată, contorizată, 12.700 Eu, negociabil. Telefon 0745.614.766. (38648)

Vând urgent garsonieră, etaj IV, Micălaca, opțional garaj, negociabil. Telefon 0744.542.931; 279.718. (38694)

Vând garsonieră, confort II, suprafață 34 mp, contorizat, etaj III, Calea 6 Vânători, preț 14000 Eu. Telefon 0723.619.858; 0357/412.057. (38717)

VÂNZĂRI APARTAMENTE DOUĂ CAMERE

Vând apartament 2 camere Legea 112, ultracentral la doar 24.000 Eu, negociabil. Telefon 210.464; 0788.488.075. (38214)

Vând apartament 2 camere îmbunătățit, Vlajcu, Bl. Z28, et. 8. Telefon 0741.680.000. (38286)

Vând apartament 2 camere, parter înalt, Micălaca, Batiștei 568, 27.500 Eu. Telefon 0722.344.705. (38296)

Vând apartament 2 camere-Vlaicu, Bl. I 4-2, sc. A, etaj 2 ap. 11 - 32.000 Euro. Telefon 265.004, după ora 18,00. (38346)

Vând apartament 2 camere, Micălaca, zona 700, et. 3, 70 mp., ultraamenajat, decomandat, 33.500 Eu.Telefon 0722.344.621. (38324)

Vând două apartamente cu 2 camere, în bloc nou, zona Spitalului județean toate dotările. Telefon 213.113, 0744.584.880. (38427)

Vând apartament 2 camere, Moneasa, parter - intrare separată, ideal week-end, preț 13.000 Eu. Telefon 0744-517.758. (38450, 38451)

Vând apartament 2 camere, încălzire centrală, contorizat, str. Unirii, nr. 17. Telefon 0723.893.300, 261969. (38490)

Vând apartament 2 camere, Micălaca, etaj 2. Telefon 0744.849.390. (38453)

Vând apartament 2 camere, confort I, central, Romanilor. Telefon 0740.033.353. (38453)

Vând apartament 2 camere, bloc Y8B, etaj 7, decomandat, modificat, îmbunătățit, 34.000 Euro, negociabil. Telefon 0722.367.219; 563069, seara. (Ag. Lipova, 399)

Vând apartament 2 camere, confort 2, Fortuna, contorizat apă și căldură, climă, 22.000 Euro, negociabil. Telefon 0257/244302; 0257/242982; 0740.022.271. (Ag. UTA, 1530)

Vând apartament 2 camere, Malul Mureșului, et. I, telefon 416103. (38594)

Vând apartament la casă, Legea 112, 2 camere, 40 mp, front stradal, str. Bihorului, 19.000 Euro, negociabil. Telefon 0722.353.495. (38473)

Vând apartament 2 camere, central, accept credit ipotecar. Telefon 0254-255584, 210063. (38618)

Vând apartament 2 camere, ultracentral, bun privatizare, 35.500 Eu. Telefon 0740.289.295. (38620)

Vând apartament 2 camere, 77 mp, decomandat, 2 balcoane (Aradul-Nou). Telefon. 253.428. (38737)

VÂNZĂRI APARTAMENTE TREI CAMERE

Vând apartament 3 camere, Alfa, parțial mobilat, decomandat, contorizat, parchetat, preț 36.500 Eu; Telefon 285.814; 0745.654.473. (37886)

Vând apartament 3 camere, amenajat, termotecă, garaj, zona centru, preț 35.500 Eu. Telefon 210.464; 0788.488.075. (38214)

Vând apartament 3 camere în Lipova, lângă piață, negociabil la vedere. Telefon 0722.367.219; 563.069. (Ag. Lipova, 396)

Vând apartament 3 camere, zona Miorița, vedere pe două părți, decomandat, preț la vedere. Telefon 231685, 0744.246.088. (38358)

Vând apartament 3 camere, Vlaicu, blocurile noi, ultramodern, 50.000 Euro. Telefon 0722.653.878. (38494)

Vând apartament 3 camere, Vlaicu, 27.500 Euro. Telefon 0722.653.878. (38494)

Vând apartament 3 camere, bloc 547, etaj 4/4, geamuri mahon, modificări, gresie, faianță, parchet, interfon, 35.000 Euro, negociabil. Telefon 0722.367.219; 563069, seara. (Ag. Lipova, 400)

Vând apartament 3 camere, la casă, central, 83 mp, Legea 112, 2 boxe mari, la stradă, neamenajat, 70.000 Euro, negociabil. Telefon 254900; 0740.633.621. (38466)

Vând apartament 3 camere, parter, vedere la principală, zona UTA, termotecă, bun și pentru spațiu, birouri, în totalitate renovat, 92 mp, 58.000 Eu. Telefon 0745.895.483. (UTA, 1541)

Vând apartament 3 camere, BCA, 2/4, uși noi, geamuri termopan, Tic-Tac, negociabil, la vedere. Telefon 0745.854.914, 0722.506.653. (38652)

Vând apartament 3 camere, 2 băi, garaj, etaj I, în Micălaca, zona 700, preț informativ 40.000 Eu., negociabil. Telefon 262.312; 0742.425.025. (38689)

Vând apartament 3 camere, etaj I, Micălaca + garaj. Telefon 0744.542.931. (38694)

Vând apartament 3 camere, geamuri termopan, proaspăt renovat, Vladimirescu, str. Gării, et. 1. Telefon 0740.815.541. (38781)

VÂNZĂRI APARTAMENTE PATRU CAMERE

Vând apartament ultracentral, parter, 4 camere, 2 băi, terasă, 2 intrări, 145 mp, acces auto, 94.000 Eu. Telefon 0723.644.914. (38266)

Important

La solicitarea celor interesați publicăm și fotografiile (alb-negru) aferente anunțurilor de vânzări case, mașini sau apartamente.

Vând apartament la casă, 4 camere, toate utilitățile, Legea 112, achitat 1997, central, preț 41.000 Euro. Telefon 285814; 0723.514.819. (37886)

Vând apartament, 4 camere, parter, Alfa, vedere pe 2 părți. Telefon 0723.089.654. (38409)

Vând apartament în localitatea Ineu, zonă centrală, et. 4/4, 4 camere, Informații telefon 0742.911.578. (38622)

Vând apartament 4 camere, 2 balcoane, 2 băi, garaj, pivniță, zona Micălaca. Telefon 0741.150.059. (38630)

VÂNZĂRI CASE

Vând - jumătate vilă, duplex, sau posibilitate asociere în Grădiște. Preț convenabil. Telefon 0744.248.269. (38743)

Vând casă în Stațiunea Moneasa, imediat ocupabilă. Telefon 0259-349712, după ora 16. (36442)

Vând casă Grădiște, str. Trenului, nr.179. Telefon 0742.558.901. (38141)

Vilă în construcție, Subcetate, teren 500 mp, preț 110.000 Eu. Telefon 0744.534.384. (38199)

Vând casă 3 camere, teren, 720 mp, apă, gaz, trifazic, acces auto, posibilitate privatizare, preț 62.000 Eu. Telefon 0723.644.914. (38265)

Vând casă în Macea nr. 37. Telefon 0744.633.584, 0747.508.399, 0257/536388. (38291)

Vând urgent casă orașul Pecica în centru, 2 camere, baie, bucătărie, pivniță, anexă cu 2 camere, apă curentă, curte și grădină, 24.000 Eu, negociabil. Telefon 0745.819.849 sau 0257/468821. (38300)

Vând casă 3 camere, ST. 1400 mp., Peregul Mic, preț 7.500 Eu, negociabil. Telefon 210.464; 0788.488.075. ()

Vând casă Aradul Nou, str. Adam Muller-Guttenbrunn nr. 20, trei camere, cămară, 900 mp, Legea 112, achitată la zi, preț 35.000 Eu., negociabil. Telefon 0744.293.309. (38422)

Vând casă în Curtici, str. Horea nr. 62, toate utilitățile 65.000 Eu. Telefon 070.183.918 sau 464.637. (38332)

Vând casă la șosea în localitatea Odvoș, 2500 mp, 14500 Eu. Telefon 0724.972.704. (38403)

Vând casă nouă cu mansardă, nefinisată, în Arad, zonă neinundabilă. Telefon 212.841; 0744.126.128. (38411)

Vând sau schimb casă + grădină, str. Cetății Nr. 4, Aradul Nou, front stradal 30 ml, iar total este casă curte + grădină 700-800 mp, schimb cu apartament sau casă dau diferență sau primesc diferență. Telefon 0741.291.406. (38442)

Vând casă în Curtici, str. Revoluției nr. 10, preț 38.000 Eu. Telefon 465.233, 0742.473.177. (38443)

Vând urgent casă Aradul Nou, toate utilitățile, 1440 mp, 68.000 Eu., negociabil. Telefon 256.128, 0745.239.523. (38445)

Vând casă în Sântana, apă, gaz, central. Telefon 463252, 0741.507.616. (38532)

Vând casă cu grădină, 1400 mp în localitatea Curtici, str. Cloșca nr. 78. Telefon 0746.180.420; 0742.134.799. (38456)

Vând foarte urgent și ieftin casă mare, în Tauț, cu 130 pomi, 3.000 mp teren. Telefon 214415; 0745.003.019. (38511)

Vând casă central Vărșand, 4 camere, bucătărie, baie, cămară, anexe. Telefon 0746.693.796. (Criș, 555)

Vând casă în Zădăreni, superamenajată și dotată, 1.500 m.p. Telefon 0745.177.268 (37912)

Vând casă în roșu S+P+1+M, suprafață construită desfășurată 200 mp., teren total 2000 mp., curent, puț, 80 ml adâncime la Galșa, lângă poalele dealului cu Cetatea, preț 55.000 Eu, negociabil. Telefon 0722.249.470. (38298)

OCAZIE! Vând CASĂ Aradul Nou, amenajată, utilată și mobilată, ultramodern. Informații telefon 0743.494.297, 0720.647.418. (38348)

Vând casă 3 camere, bucătărie, cameră baie, suprafața 720 mp în Grădiște, str. Petru Rareș nr. 105, preț informativ 80.000 Eu.. Telefon 0747.453.816. (38481)

Vând casă în Pecica, 3 camere, baie, bucătărie, apă rețea, 23.900 Eu, negociabil. Telefon 0747.181.661. (38578)

Vând casă în Cartierul Funcționarilor, curte, 2 garaje, grădină, preț 115.000 Eu. Telefon 228411. (38602)

Vând casă Pâncota, str. Gării 8, 2400 mp, excelent pentru firmă. Informații 0257/282.086. (38287)

Vând casă 3 camere, Orțișoara (Timiș), gaz la stradă, apă curentă, 1.300 mp teren, garaj, anexe, 25.000 Euro, negociabil. Telefon 0257/254900; 0740.633.621. (38466)

Vând casă, str. Grigore Alexandrescu nr. 19, 2 camere, baie, bucătărie, pivniță, super amenajată, merită văzută. Telefon 0741.968.780. (38599)

Vând casă 2 camere, modernă, în Albertirsa (Ungaria), central, 1.655 mp, construit 110 mp, 85.000 Euro, negociabil. Telefon 254900; 0740.633.621. (38466)

Vilă Grădiște, ultramodernă, automatizări, termopan, 195.000 Euro. Telefon 213192; 0722.257.409. (38472)

Casă, zona Episcopiei, 777 mp teren, 210.000 Euro. Telefon 253364; 0722.257.409. (38472)

Vând casă Pârneava, toate utilitățile 70.000 Eu., Telefon 0357/412.588; 0726.350.199. (38312)

Vând casă 3 camere, dependințe, teren 1.200 mp, strt. Șaguna. Telefon 256854. (38395)

Vând casă str. Zărandului nr. 26. Telefon 276664, 273001. (38388)

Vând casă 3 camere, bucătărie, baie, hol, grădină, gaz, în Pârneava. Telefon 0257-255457, 0724.230.602. (38649)

Vând casă, Poetului, s-240 mp, gaz, preț 43.000 Eu, negociabil Telefon 0740.289.295. (38620)

Vând casă, tot confortul, acces auto, pivniță, str. Dorobanților. Telefon 0745.631.432. (38629)

Vând apartament casă, ultracentral, 135 mp, posibil mansardă, intrare din stradă, 42.000 Eu., negociabil. Telefon 0740.886.894. (38684)

Vând casă deosebită, central, accept împrumut ipotecar. Telefon 256.279; 0727.767.510; 0743.108.066. (38697)

Vând casă Sântana, str. Plopilor Nr. 5. Telefon 0745.276.861. (38721)

Vând urgent vilă domnească, veche, solidă, zona Aradul Nou, construcții 638 mp, teren 3.000 mp, necesită renovare. Telefon 0723.969.103. (38775)

Ocazie! Vând casă amenajată occidental, zona Bujac, preț la vedere. Telefon 0745.104.215. (38793)

VÂNZĂRI SPAȚII

Vând HALĂ PRODUCȚIE, funcțională, 320 mp, cu platformă betonată 1640 mp, Lipova. Telefon 0257-561763, 0744.608.053, 0721.190.389. (38104)

Vând SPAȚIU COMERCIAL, str. Eminescu, preț 260.000 Eu. Telefon 0722.293.709. (38211)

Vând AFACERE, VAD COMERCIAL. Informații la telefon 0723.153.742, după ora 16,00. (38384)

VÂND (ÎNCHIRIEZ) SPAȚII de: 150; 500; 800; 1.000; 2.000; 3.000; 5.000 mp. Informații 0743.025.333, 0744.787.524, 219056. (38606)

VÂND AFACERE LA CHEIE! VREI SĂ CÂȘTIGI UN MILION $? Sună la 0257/212005, 0788.664.525, 0744.643.249. (38570)

Vând MOARA „ACONI" din PECICA. Telefon 0744.273.649. (36741)

Vând FARMACIE în LIVADA, în contract cu C.A.S. Relații la telefon 0722.205.990 sau 285141. (38651)

Vând GHERETĂ tip FAST-FOOD în Piața Obor. Telefon 0724.595.929. (38701)

Vând urgent CONSTRUCȚII INDUSTRIALE VECHI SOLIDE, zona industrială Gara Aradul Nou. Teren 3100 mp, extensibil la 7000 mp. Telefon 0723.969.103. (38775)

VÂNZĂRI TERENURI

Vând LOC CU PROIECT DE CONSTRUCȚIE, STAȚIE BENZINĂ + 4 BAZINE. Telefon 0744.774.649. (38748)

Vând teren intravilan în Gai, 4.006 mp, utilități, 2 fronturi stradale. Telefon 0745.634.885, 0766.673.531. (31519)

Vând loc casă în Pâncota, suprafața 2.800 m.p., telefon 0723.384.505. (37616)

Vând teren cu casă în Gai pe centură, 720 mp, str. Tribunul Cheorcheș nr. 44, idel pentru sediu firmă, depozit, motel, etc, 45.000 Eu negociabil. Telefon 0722.800.738 (37932)

Vând 22.000 mp, potențial deosebit, zona Sere - Grădiște. Telefon 0744.350.815. (38133)

Vând 1500 mp Grădiște, prelungirea străzii Zărandului, 22 Eu/mp. Telefon 0723.316.378. (38133)

Teren 500 mp cu casă veche, Subcetate, preț 60.000 Eu. Telefon 0744.795.538. (38199)

Vând teren intravilan 10.446 mp., front stradal 62 ml, gaz, trifazic. Telefon 0723.029.551. (38262)

Vând teren pentru construcții în Stațiunea Moneasa. Telefon 0722.247.941. (36501)

Vând teren 160 ha, fs 2000 ml, la șoseaua Arad-Oradea, între Zimand și Șimand. Telefon 0724.347.972. (38151)

Vând teren 90 ha, 2 fronturi stradale în intersecția șoseaua națională Arad-Oradea și șoseaua Curtici. Telefon 0724.347.972. (38353)

Vând parcele între 2500-5000 mp, cu PUZ la șosea națională, zona Zimand. Telefon 0724.347.972. (38353)

Vând teren pentru construcții, Calea Timișorii, f.s. mare. Telefon 0724.347.972. (38353)

Vând teren intravilan în localitatea Fântânele, 1200 mp, F.S. 20 ml. Preț 12.000 Eu., negociabil. Telefon 213.113; 0741.319.342. (38427)

Vând teren construcție casă, Aradul Nou, suprafață 375 mp. Telefon 0722.226.403. (38516)

Vând 2,15 ha teren arabil, zona CET, drum până în apropiere, posibilitate pescărie, irigare, preț 3.000 Euro/ha, variante auto. Telefon 0746.197.929. (Ag. UTA, 1534)

Vând loc de casă, comuna Macea, 1318 mp. Telefon 0745.373.097. (38569)

(Continuare în pagina 16)

Asociația Silvo-Cinegetică Valea Mureșului

Ocolul Silvic Valea Mureșului

Loc. Bârzava nr. 85, jud. Arad Tel/fax 0257/433.181

ORGANIZEAZĂ ÎN DATA DE 10.11.2005

1. La ora 10,00, licitație deschisă cu strigare, pentru vânzare masă lemnoasă pe picior, din producția anului 2005, din pădurile asociației și din pășunea împădurită a Consiliului Local Vărădia de Mureș.

2. La ora 12,00, licitație pentru atribuirea contractelor de prestări servicii de exploatare masă lemnoasă pe picior. Liciația va fi publică, cu prezentarea ofertelor în plic închis și sigilat.

3. La ora 14,00, licitație pentru vânzare masă lemnoasă fasonată pentru un volum de 55 mc din speciile FA, GO, aparținând Primăriei Conop.

PENTRU ADMITEREA LA LICITAȚII se va organiza preselecție în data de 07.11.2005, la sediul Ocolului. Preselecția se va organiza cu respectarea H. G. 85/2004.

DOCUMENTAȚIA pentru elaborarea și prezentarea ofertei pentru prestări de servicii în exploatări forestiere se obține de la Ocolul Silvic Valea Mureșului, începând cu data de 28.10.2005.

OFERTELE SE DEPUN până în data de 10.11.2005, ora 10,00, la secretariatul Ocolului Silvic.

Pentru partizile de masă lemnoasă neadjudecate în data de 10.11.2005 se repetă licitația în data de 17.11.2005, 24.11.2005 și în data de 01.12.2005. (com./10.2005)

S.C. AUTOGRUPM ROMANIA SRL

ARAD, Zona Industrială de Vest (Clădirea Euro-Imobiliare)

Telefon: 271 170; Tel/Fax: 271 401

e-mail: autogrupm@artelecom.net

PRODUCATOR DE AUTOMACARALE
SI PARTI COMPONENTE PENTRU AUTOMACARALE

ANGAJEAZĂ

SUDORI MIG-MAG, pentru sudură în Corgon (Argon+ bioxid de carbon)
OPERATORI MASINI UNELTE CU CONTROL NUMERIC – cu experienta
VOPSITORI INDUSTRIALI – cu experienta
CONTROLORI CALITATE – cunoasterea desenului tehnic obligatorie
cu domiciliul in Arad sau in localitatile situate pe traseul Santana – Arad si Sanpetru German – Arad
Salarii în conformitate cu pregătirea profesională, transport si bonuri de masa
SECRETARA – cu atributii de secretariat, personal si contabilitate primara.
REPREZENTANT VANZARI
SEF SERVICIU CALITATE – de preferinta inginer TCM

Pentru functiile de secretara, reprezentant vanzari si sef serviciu calitate cunoasterea limbii italiene este obligatorie. Studiile superioare si experienta in domeniu constituie avantaj Trimiteti CV-ul Dvs. pe fax la 271401 sau pe mail si veti fi programati la interviul pentru angajare.Pentru informatii suplimentare: telefon 271170

(com./10.2005)

MEGASTIAN s.r.l.

parchet laminat
7 mm clic
de la 19,5 RON (mp)
gresie și faianță
tavane polistiren
lambriuri
MDF și PVC
cabine duș
accesorii
pentru baie

Strada Andrei Șaguna nr. 120
tel/fax 0257 / 285.157

(6789473)

Importator direct de gresie și faiantă

PIASTRELLE
Pasiune pentru detaliu

Din 1 Noiembrie ne găsiți la noul sediu 0257/287.630
Calea Romanilor (vis a vis Stația de tramvai Traian)

(c./2005)

SC TEXTILE MEDICALE SRL
Arad, str.Cocorilor nr.24/A(Orologerie)

SOCIETATE franco-română

ANGAJEAZĂ CONFECȚIONERE mașini de cusut simple; în vederea formării schimbului II.

SE CERE:
- experiență pe un post similar ;
- seriozitate ;
- spirit de echipă;

SE OFERĂ:
- salarizare avantajoasă;
- prime lunare în funcție de performanțele obținute;
- tichete de masă;
- decontare abonamente transport.

INFORMAȚII SUPLIMENTARE :
zilnic între orele 07-15,30 la sediul societății sau telefon : 272100, 274200.

(3712636)

A început cursul intensiv de YOGA integrală

Elemente tradiționale din toate ramurile sistemului milenar Yoga, îmbinate armonios cu noțiuni de terapii complementare.

CURSUL ARE LOC
în fiecare vineri, la ora 19
la Școala Generală nr. 2
str. COZIA.
tel. 0723-871.808

„O minte sănătoasă într-un corp sănătos!"

(6789519)

S.C. Electrica Serv

sucursala de întreținere și servicii energetice Banat - Agenția Arad

Organizează
în data de 11.11.2005
CONCURS
pentru ocuparea postului de
INGINER PROIECTARE

CONDIȚII DE PARTICIPARE:
- studii superioare - Facultatea de Electroenergetică
- domiciliul în Arad
- minim 3 ani experiență în proiectare instalații electrice
- proiectare asistată de calculator (ACAD, EPLAN)
- operare PS (MS Office)
- disponibilitate de deplasare în țară și program prelungit

Înscrierile se fac până în data de **08.11.2005**, la sediul AISE Arad, Bd. Iuliu Maniu nr. 65, Compartimentul Resurse Umane.

(com. 479/2005)

S.C. BAT S.A. Arad

Consiliul de Administrație al S. C. BAT S. A. Arad convoacă AGA Ordinară în data de 16.11.2005, ora 12, la sediul societății din Arad, str. Poetului nr. 131/a, pentru toți acționarii care dețin acțiuni la data de referință 10.11.2005.

Ordinea de zi
1. Modificarea Consiliului de Administrație
2. Diverse

În cazul neîndeplinirii cvorumului statutar a doua AGOA va avea loc pe data de 17.11.2005, ora 10, în același loc și cu aceeași ordine de zi.

Președintele Consiliului de Administrație
ing. Ioniță Marian

Consiliul de Administrație al S. C. B AT S. A. Arad convoacă AGA Extraordinară în data de 16.11.2005, ora 14, la sediul societății Arad, str. Poetului nr. 131/a, pentru toți acționarii care dețin acțiuni la data de referință 10.11.2005.

Ordinea de zi
1. Aprobarea de principiu a divizării societății

În cazul neîndeplinirii cvorumului statutar a doua AGEA va avea loc pe data de 17.11.2005, ora 12, în același loc și cu aceeași ordine de zi.

Președintele Consiliului de Administrație
ing. Ioniță Marian

(com./10.2005)

Clubul Presei

NUNȚI BOTEZURI
PETRECERI DE MAJORAT
BANCHETE

Rezervări și informații la telefoanele 280.989 sau 0745.272.111

Camera de Comerț, Industrie și Agricultură Arad

EXPO ARAD INTERNATIONAL

AR-MEDICA

3-5 NOIEMBRIE 2005

EXPO ARAD INTERNATIONAL

Târg de medicină, aparatură medicală și de stomatologie, laborator, farmacie, optică, protetică, servicii conexe

MEDICI DE FAMILIE ȘI SPECIALIȘTI
Se acordă: 16,3 ore EMC
MEDICI STOMATOLOGI
Se acordă: 44 ore EMC
TEHNICIENI DENTARI
Se acordă: 12 ore EMC
FARMACIȘTI
Se acordă ore EPC

(c.1086/2005)

Balog Csaba, localitatea Arad, str. Griviței nr. 69, ANUNȚĂ ELABORAREA PRIMEI VERSIUNI A PLANULUI PLAN URBANISTIC DE DETALIU construcție D+P+2E spații comerciale la parter și birouri la etaj și declanșarea etapei de încadrare PENTRU OBȚINEREA AVIZULUI DE MEDIU.

CONSULTAREA PRIMEI VERSIUNI a planului se poate realiza la S. C. Proamen Confort SRL, localitatea Arad, str. V. Ureche nr. 30, între orele 12,00-13,00.

COMENTARIILE și SUGESTIILE se vor transmite în scris, la sediul ARPM Timișoara, Bd. Mihai Viteazul nr. 32, în termen de 15 zile calendaristice de la data prezentului anunț.

(6789522)

Program ADEVĂRUL Cotidian independent Arad
MICA PUBLICITATE tel. 210.775 luni-vineri 8⁰⁰- 19⁰⁰ sâmbătă închis duminică 9⁰⁰- 12⁰⁰
ANUNȚURILE DE DECES SE PUBLICĂ GRATUIT.
MARE PUBLICITATE tel/fax 280.904 luni-vineri 8⁰⁰- 19⁰⁰ sâmbătă închis duminică 9⁰⁰- 12⁰⁰

☛ (Urmare din pagina 14)

Vând teren arabil, 3,5 ha, la IAS Scânteia. Telefon 0722.417.397. (38406)

Ocazie! 3 ha, FS 90 ml, vis-a-vis Expo Arad, 22 Euro/mp. Telefon 213192; 0722.257.409. (38472)

Teren la șoseaua Arad-Nădlac, 2,5-11 ha, la km 4 înainte de Nădlac. Telefon 0722.257.409. (38472)

Vând 6,22 ha teren viticol în Măderat, 1.200 Euro/ha. Telefon 254900; 0740.633.621. (38466)

Vând 9,5 ha arabil în Semlac, județul Arad, 2.500 Eu/ ha. Telefon 0726.729.989. (38617)

Vând teren intravilan, 360 mp, în satul de vacanță comuna Beliu. Telefon 0745.887.214. (38614)

Vând 1,50 ha pământ în sat Cuvin și 1,14 ha pădure în comuna Covăsânț. Preț negociabil. Informații telefon 0726.130.461. (38633)

Vând loc de casă, în localitatea Andrei Șaguna, 2.500 mp, cu front de 16 m, toate facilitățile la stradă, preț 17.500 Eu, negociabil, zonă liniștită. Telefon 0744.958.117. (UTA, 1542)

Vând teren 700 mp, zonă bună, Gai. Telefon 0742.969.464. (38624)

Vând teren 873 mp, la 50 m de Centură Gai. Telefon 0742.969.464. (38624)

Vând terenuri pentru construit case Zimand Cuz. Telefon 0741.150.059. (38629)

Vând 1 ha pământ în societatea din Comlăuș. Telefon 368.159. (38672)

Vând 852 mp teren intravilan - Gai; 4 garaje construite, utilități stradale. Telefon 0720.532.852. (38681)

Vând teren, Piața Mihai Viteazul, 17/17,5 mp, aprobare P+4, toate utilitățile, 99.000 Eu., negociabil. Telefon 0740.886.894. (38684)

Vând 3 locuri de casă și 6,5 ha. Telefon 287.718. (38731)

Vând teren 595 mp + casă în Barațca (DN 7), principală, 15 ml, preț 9500 Eu. Telefon 0722.606.527, 0726.289.694. (38737)

Vând loc casă în Sântana, 500 metri pătrați. Preț negociabil. Telefon 463106. (Sântana,310)

Vând teren 500 mp, intravilan, utilități, Șofronea, poziție foarte bună, preț convenabil. Telefon 0744.237.212. (38785)

VÂNZĂRI AUTO-MOTO

Vând - sau variante, schimb Mercedes E Clase, an 2001 decembrie, preț 14500 Eu. Telefon 0744.248.269. (38743)

Vând Mercedes E 500, Tuning, Lorinzer, 43.000 km, garanție 15 luni. Telefon 0723.029.551. (38261)

Vând tractor U 650, an 1991, stare de funcționare, după reparație capitală. Telefon 463.382. (Ag. Sântana)

Vând urgent Ford Fiesta, 1.3 benzină, iunie 2005, preluare leasing, garanție 42 luni, livrare rapidă pe PF sau PJ, km 5000, preț negociabil, ABS, EBD, EDA, AC, CD, cu închidere centralizată, alarmă. Telefon 348894, 0745.357.562. (38185)

Vând Dacia Berlină, injecție + gaz, an 2000, preț 2650 (negociabil). Telefon 0742.558.186. (38186)

Vând Dacia 1310. Telefon 325.526. (Ag. Ineu, 395)

Vând Mercedes 190, benzină sau schimb cu altă mașină. Telefon 214.428; 0727.122.361. (37957)

Vând Skoda Felicia în stare foarte bună, an fabricație 1996. Telefon 0722.372.128 sau 0740.223.503. (38382)

Vând Audi 100-A6, 91-V6, 2,8 L, electric, genți aluminiu, stare foarte bună, toate actele la zi, 4850 E (ușor negociabil). Telefon 0743.158.153. (38387)

Vând Dacia Solenza, an fabricație 2004, roșie și Audi 80 butoiaș, an fabricație 1988. Telefon 256.980, 0744.246.613. (38444)

Vând Audi A4, model 2002, motor 1,9 TDI, 131 CP. Preț 12.500 Fix. Telefon 0722.315.202. (38464)

Vând camion IVECO, greutate utilă, 2,8 to, stare bună, 4.900 Eu. Informații 0740.830.188. (38206)

Vând Dacia 1410, an 1995, stare perfectă. Telefon 0257/ 473.340; 0744.645.930. (Nădlac, 67)

Vând VW Golf IV Variant, an 2003. Telefon 0744.775.127, 219227. (38526)

Vând Renault Megane, 1,9 DCi (Diesel), an 2001, full electric, computer bord, clima, jante aluminiu, preț 8.190 Eu. Telefon 0745.624.012. (38639)

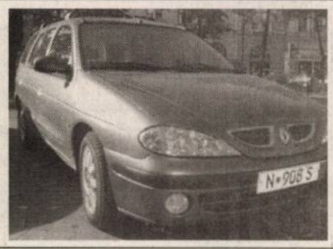

Vând Renault Megane, 2001, full, 7.500 Euro, negociabil. Telefon 0740.500.519. (Ag. Criș, 553)

Vând Audi A4, 1.9 TDI, 2001, full. Telefon 0742.998.892. (38510)

Vând ARO 320 camionetă, Brașov. Telefon 0742.998.892. (38510)

Vând Aro camionetă, motor Brașov, stare foarte bună. Telefon 0257/468315, 0740.064.810. (38562)

Vând Microbus IVECO 50 C13 Daily marfă 5,5 T, stare foarte bună, an fabricație 2002. Telefon 0740.064.810, 0257/468315. (38562)

Vând tractor UTB 650, remorcă RM-2 (înscrise în circulație), plug PP-4-30, disc GD 3,2 (3 grape colți ficși), semănătoare SPC-6, cultivatu CPU, fertilizator pe 6 rânduri toate în stare foarte bună. Informații 0742.863.337, 0744.194.426. (38590)

Vând VW Caravelle model 2000, capacitate 2.500 cmc, 8 locuri modelul lung, full Casco, carte verde. Preț 12.800 Eu negociabil. Telefon 0726.331.497. (38589)

Vând Dacia Nova, an fabricație 1997. Telefon 0723.481.865. (38603)

Vând tractor U 650 stare bună. Telefon 0744.775.795. (Criș, 557)

Vând auto marca Peugeot 307 diesel, fabricație 2001, preț 8000 Eu. Telefon 0743.335.733. (38315)

Vând Golf V 2005 opționale, climă, radio, CD, închidere centralizată, oglinzi reglabile electric, geamuri electrice. Preț 16.000 Eu + TVA. Informații la 0788.677.666. (1511, UTA)

Vând Dacia 5 trepte, an 1990 + GPL. Telefon 0744.214.781. (38496)

S.C. „SUPERPLAST INTERNAȚIONAL" S.A ARAD vinde AUTOUTILITARĂ FURGON FIAT DUCATTO, total maxim autorizat 3.100 kg și AUDI 80, an 1980, preț negociabil. Cei interesați pot suna la telefon 0257/288985; 287101. (38500)

Vând Mercedes C 200 Kompresor, octombrie 2000, 15.900 negociabil. Telefon 0726.350.188, 0357/412588. (38312)

Vând 5 anvelope Sava Trenta 195/75, R16 C, noi, cu bandă de sigiliu. Telefon 0741.749.835. (38544)

Vând Opel Omega 2,3 TDi, an 1988, stare foarte bună și Opel Omega 2,3 TDi, neînmatriculat. Telefon 0744.700.978. (38613)

Vând tractor în stare bună de 45 CP. Telefon 0257-328022. (38655)

Vând BMW 525i, an fabricație 1992, opționale: full option, piele, aspect impecabil, preț atractiv. Telefon 0745.662.353, 0744.709.054. (38640)

Vând Opel Vectra 1600i, benzină, an fabricație 1990, CD, aspect plăcut, 3.500 Eu, negociabil. Telefon 0745.023.981. (38641)

Vând Dacia Papuc, 2 locuri, Diesel, carosată înalt cu fibră, 34.000 km, an 2003, preț 5.200 Eu, negociabil. Telefon 0741.331.912. (38664)

Vând Ford Siera, TD, motor 1,8, în stare foarte bună. Preț 3200 Eu., negociabil. Telefon 0722.231.926. (38679)

Vând Dacia Berlină, an '99, vopsea originală, bord CN, stare excelentă, preț 2600 Eu., negociabil. Telefon 0747.272.771. (38682)

Vând Dacia 1300, neînmatriculată, sau piese motor, cutie, caroserie, foarte bună. Telefon 0745.399.589. (38693)

Vând Lada 2105, an 1986, 1250 cmc, piese schimb. Telefon 0257/464.027. (38704)

Vând Mercedes 307 mixt diesel, Renault 25 Turbo Disel, 1986. telefon 0257/465.032; 0721.509.657. (38701)

Vând Oltcit, motor francez. Informații telefon 0746.211.890. (38702)

Vând tractor U:550, toate utilitățile agricole. Informații telefon 0746.211.890. (38702)

Super ocazie! Vând Renault Clio, 3000 Km, cumpărat 2005, varianta Standard, benzină, preț 8350 Eu., negociabil. Telefon 0722.237.821. (38725)

Vând Dacia 1300, din '83, culoare roșu, motor făcut, acte la zi, 450 Eu. Telefon 0743.884.242. (38733)

Vând autobasculantă RABA 8,5 tone, acte la zi, stare perfectă. Telefon 0745.864.628. (Gurahonț, 169)

Vând AUDI 1985, stare bună, tracțiune dublă, preț 3.200 Eu. Telefon 461580, 0747.803.039. (Lipova, 408)

VÂNZĂRI ELECTRO

Vând APARATE DE CAFEA SAECO. Telefon 0746.160.010, 0722.238.737. (38297)

Vindem CASE MARCAT, CÂNTARE, I. L. CARAGIALE nr. 22. Telefon 272727; 282829; 0745.520.497. (35610)

Vând CASE MARCAT FISCALE, CÂNTARE ELECTRONICE, str. STÂNJENEL 6. Telefon 279702; 0745.395.107; 0722.707.432; 0788.737.342. (33221)

Vindem CASE MARCAT FISCALE, CONSUMABILE, CÂNTARE ELECTRONICE, str. VICENȚIU BABEȘ nr. 22A. Telefon 211211, 0742.352.277; 0788.352.277. (29714)

Vând TV aparoape noi, diferite diagonale și modele, Calea Radnei, nr.234. Telefon 0357-413213. (38139)

0 % DOBÂNDĂ, 0 % AVANS. Rate pentru tineri și bătrâni. Oferim TV COLOR, MAȘNI SPĂLAT, FRIGORIFICE, ARAGAZE NOI și SECOND-HAND. Arad, Calea Radnei 225: 259339, 0744.706.321, Lipova: 563027. (38224)

Vând frigider Nei. Telefon 234.396. (38383)

Vând frigider nemțesc, mijlociu, încastrat în mobilă, 3 milioane lei. Telefon 0788.412.026. (38738)

VÂNZĂRI DIVERSE

Vând ouă de prepeliță. Telefon 219.742 sau 0720.015.204. (38700)

Vând PLASĂ GARD, 33.000 lei/kg; RABITZ, 47.500 lei/kg; CUIE, 26.000 lei/kg; SÂRMĂ, TABLĂ, ELECTROZI, COTURI; BURLANE etc. Str. Vrabiei 4, telefon 289997; www.garduri.ro (35883)

Vând NISIP, BALAST, la domiciliul clientului, preferabil 3 mc. Telefon 0741.679.475. (36213)

Vând NISIP, BALAST, SORT, LEMNE FOC, domiciliul clientului. Telefon 255672; 0744.987.273. (32967)

Vând BOLȚARI TERMOIZOLANȚI beton și zgură cărămidă, omologați, diferite dimensiuni; STÂLPI ORNAMENTALI 0,80 cm, la cele mai mici prețuri. Telefon 283683, 0722.621.600, 0722.870.752. (35604)

Vând BOLȚARI 28 modele, diferite dimensiuni, prețuri negociabile. Telefon 0745.634.885. (36590)

Vând ovăz de anul acesta, preț 3.000 lei/ kg. Telefon 0747.036.828. (36928)

Vând LEMNE FOC TĂIATE 700.000 lei/mc. Telefon 278.583; 0746.601.292. (37820)

Vând PLASĂ SUDATĂ, OȚEL BETON 18.500 kg, CUIE 26.000 kg, PLASĂ GARD 33.000 kg, RABITZ 47.500 kg, BLOCURI CERAMICE 2.300.000 mc, ȚIGLĂ 15.500 buc. Telefon 0788.633.779; 0788.574.543. (38243)

Vând puieți de căpșuni, comuna Covăsânț. Telefon 385.275 familia Jurculeț. (38242)

Vând la preț bun loc Eternitatea. Telefon 0726.992.948, 0357/419369. (UTA 1518)

Vând UTILAJE INOX ABATOR stare perfectă. telefon 0722.825.390. (38275)

Vând disc mare 4,2 tip în V nou, vând baloți lucernă. Telefon 0744.633.584, 0257/536388, 0747.508.399. (38291)

Vând LEMNE FOC ESENȚĂ TARE, NISIP, BALAST la domiciliu clientului. Telefon 253270, 0742.655.913. (38299)

Vând NISIP, BALASTRU, PIATRĂ, cu autobasculantă 16 to, cele mai mici prețuri. Telefon 0723.547.364. (38316)

Vând COLȚARE, CANAPELE, FOTOLII, noi. Telefon 286069. (38070)

Vând BALAST NISIP la domiciliul clientului. Telefon 0745.272.375. (37663)

VÂND NISIP, BALAST, SORTURI la domiciliul clientului. Telefon 214.415; 0745.003.018. (37665)

VÂND LEMNE FOC, NISIP, BALAST, SORTURI, domiciliul clientului. Telefon 214.415; 0745.003.019. (37665)

Vând boiler pe gaz, pompă recirculare, calorifere oțel, germane, cazan gas 54 KW, fabricație an 2000. Telefon 0724.373.950. (38323)

Vând birou, canapea 2 persoane și comodă TV. Telefon 0741.971.726. (38356)

Vând foarte ieftin următoarele obiecte în stare de funcționare: frigider, mașină de spălat, televizor alb-negru, ușă lemn tapițată de bloc. Telefon 0257/233.008. (38394)

Vând în Ghioroc, mobilă second-hand, import Germania, calitate. Preț avantajos. Telefon 0257/461.374, 0724.440.212. (38408)

Vând ȚEAVĂ NEAGRĂ instalații 1/2" țol - 39.000 lei/, 3/4" țoli - 52.000 lei/m; 1" țol - 74.000 lei/m; 1 1/2" țoli 100.000 lei/m; 2" țoli 150.000 lei/m; ȚEAVĂ ZINCATĂ; țeavă pătrată 15 x 15 x 1,5 - 22.000 lei/m 20 x 20 x 1,5 - 28.000 lei/m; 30 x 20 x 1,5 - 36.000 lei/m și alte dimensiuni. Vând TABLĂ ZINCATĂ import Slovacia 0,4 x 1000 x 2000 - 210.000 lei/coală; TABLĂ DECAPATĂ orice grosime 31.000 lei/kg. Telefon 0720.091.980. (38452)

Vând garaj, str. Banu Mărăcine, 2000 Eu. Telefon 0744.784.910. (38454)

Vând garaj autorizat, Micălaca, Orizont, preț negociabil. Telefon 0727.351.624. (38529)

Vând obărfreză, șlaif, mașină multiplă 24 capuri. Telefon 0722.226.403. (38516)

Vând garaj, zona Micălaca 700. Telefon 0726.310.683. (38469)

Vând porumb boabe, recolta 2005. Telefon 0745.079.013. (38493)

Vând 150 baloți fân de lucernă calitatea a I-a, preț negociabil, Micălaca, str. Voinicilor, nr. 10, TUDOSIE PAVEL. Telefon 262897. (38546)

Vând combină de recoltat porumb știuleți, pe două rânduri, cu motor propriu, import Franța. Telefon 0741.660.896. (38552)

Vând cărămidă nouă arsă la 3.500 buc. Informații telefon 0742.778.641. (38574)

Vând purcei 10 săptămâni, rasa Durok. Telefon 281225 sau 0723.158.530, 0720.114.709. (38556)

Vând NISIP, BALAST la domiciliu, preferabil 3 mc. Telefon 0740.120.697. (38597)

Vând bolțari 300x250x200 16.300/buc, MC 1.100.000, vibropresă cap 1500/zi, stivuitor 3,5, betonieră 500. Telefon 0788.578.017, 0257/281197. (38604)

VÂND NISIP, BALAST, sort domiciliul clientului. Preț negociabil. Telefon 0744.853.044. (38364)

Vând termotecă nouă în cutie „Termo Amico" PA 4 V. 32 cu pompă de reciclare. Mașină Dacia 1300, cu 93.000 km parcurși în stare foarte bună. Compresor capacitate 50 l. Telefon 234.243 după orele 17,00. (38405)

Vând masă masaj 3.000.000, pat reflexoterapie 6.000.000, profesionale. Telefon 0724.442.686. (38407)

Vând frigider/congelator, casă, ladă frig., vitrină frig, garanție 1 an. Telefon 210.613. (38461)

Vând cavou central, 2 locuri Cimitirul Pomenirea - UTA, 1 bucată cruce, marmură deosebită stil baroc. Telefon 0723.714.515 sau 0727.272.829. (37771)

Vând sufragerie Lengyel, mașină cusut Singer, goblenuri tipoen noi, set tacâmuri Alpaca, covor nou 3/4, vană fontă, boiler, mobilier diferit, cuptor electric, radiator ulei, covoare stare bună. Telefon 256854. (38396)

Vând Piaggio Si, videorecorder, bicicletă englezească, aparat foto Porst. Telefon 0357-417769. (38586)

Vând loc de veci Eternitatea și una rochie în paiete, pentru scenă. Telefon 0257-235400. (38625)

Vând sufragerie Lengyel și dormitor lemn furniruit. Telefon 287181, 0723.828.937, 0742.087.373. (38627)

Vând PAVAJ, BORDURI, RIGOLE, Calea Zimandului, Grădiște, după Sanevit. Telefon 0724.391.074, 0741.044.599. (38625)

Vând convector gaz, nou și mobilă bucătărie PAL roșu. Telefon 287181, 0723.828.937, 0742.087.373. (38627)

Vând garaj tablă zincată, demontat (bilă), preț negociabil. Telefon 0741.297.724. (38646)

CONFECȚII mărimi mari (48-60), de calitate, la MAGAZINUL BEL-AMI, Bălcescu 9. (38666)

Vând vacă, 20 lt lapte, gestantă luna a 2-a. Telefon 456195. (38663)

Vând 20 oi țurcane tinere. Informații telefon 0746.090.871 sau 337.545. (Sântana, 309)

Vând purcei de 7 săptămâni. Informații la telefon 0257-416.378; 0745.627.720. (38675)

Vând DEȘEURI USCATE de foc. Telefon 0741.250.749. (38677)

Vând pătuț, model deosebit, cu garnituri și un leagăn portabil, preț 1.800.000 lei. Telefon 0747.272.771. (38682)

Vând BALAST, PIATRĂ, cu autobasculantă de 16 t. Telefon 0741.500.053. (38710)

(Continuare în pagina 17) ☛

☛ (Urmare din pagina 16)

Vând PIATRĂ, BALAST, NISIP, cele mai mici prețuri. Telefon 0723.829.446. (38711)

Vând femelă Cane Corso neagră - 4 luni. Telefon 0722.247.941. (38750)

Vând costum judo nou, statura 1,50, preț 600.000 lei, cărut copil 700.000 lei. Telefon 0743.365.248. (38771)

Vând 100 de oi cu producție mare. Telefon 0740.611.072. (38782)

Vând 2 bazine inox cu pereți dubli, 1.000 l, bazin inox 2.000 l, alte piese inox. Telefon 0744.781.176. (38787)

CUMPĂRĂRI TERENURI IMOBILIARE

Cumpăr apartament, garsonieră, indiferent zonă, etaj, probleme. Telefon 0744.542.931, 279718. (38195)

Cumpăr teren agricol în zonele Zimandu Nou, Sântana în Asociațiile Scânteia, Utviniș, Romgera. Telefon 0744.424.713, 0744.905.202. (38567)

Cumpăr pământ agricol, pășune, fâneață, raza municipiului Arad și Asociația Pusta Bujac. Telefon 0745.895.483. (UTA, 1541)

Cumpăr apartament cu Legea 112, aproximativ 120 mp, central. Telefon 0744.258.913. (38769)

CUMPĂRĂRI AUTO

Cumpăr autoturism Volkswagen neînmatriculat, pentru piese, Diesel, ofer preț mare. Telefon 0257-273965, 0721.838.968, 0746.992.300. (38636)

Cumpăr Audi 100 CC pentru piese de schimb, neînmatriculat, Diesel sau benzină sau Audi 80. Telefon 0744.958.117. (UTA, 1542)

CUMPĂRĂRI DIVERSE

Cumpăr calorifere fontă, pene vechi și noi. Telefon 0741.435.116, 214581. (38127)

Cumpăr mărci germane. Telefon 240990, 0721.512.555. (37611)

Cumpăr grâu, porumb, soia și floarea soarelui. Telefon 0745.037.225. (38355)

Cumpăr fier vechi, calorifere, baterii motoare electrice defecte și pene. Telefon 0746.414.369. (38376)

Cumpăr calorifere de la 20.000 la 30.000 lei și pene. Telefon 0747.795.424. (38462)

Cumpăr piele pentru încălțăminte. Telefon 0740.837.945. (38506)

Cumpăr calorifere fontă, ofer 15.000 lei elementul 100 - 200 buc. Telefon 381.094, 0745.383.716. (38747)

LOCURI DE MUNCĂ

Caut ABSOLVENT FACULTATE DE MANAGEMENT sau CONTABILITATE, pentru COLABORARE. Telefon 0722.337.935

SC A&D PROD COM SRL angajează pentru PRODUCȚIE MOBILIER PAL MELAMINAT: CIRCULARIST, MONTATORI MOBILĂ, MUNCITORI NECALIFICAȚI. Telefon 0726.737.154, 0788.674.353. (38774)

SC AURCOMP angajează SECRETARĂ. Telefon 0740.289.544. (38349)

Angajăm BRUTAR CU/FĂRĂ EXPERIENȚĂ. Telefon 0744.875.054, 0742.218.693. (38796)

ASTRA NOVA SECURITY angajează urgent, în condițiile Legii 333/2004, ȘEF OBIECTIV, ȘEF TURĂ, AGENȚI PAZĂ pentru obiective deosebite, salarizare atractivă. Informații la telefon 0213030237, 0213030317, 0788.484.426, 0788.484.425. (f. 3712558)

Restaurantul OLYMPIA din Nădab, angajează OSPĂTARE, salarii între 5.000.000 - 8.000.000 lei. Telefon 0788.652.789. (UTA 1514)

Angajăm ELECTRICIAN AUTO, cunoștințe electronică. Salariu atractiv. Telefon 0723.575.905. (38222)

COBRA SECURITY angajează AGENȚI PAZĂ. Telefon 283608; 0744.342.640. (37969)

EURO JOB caută SECRETARĂ, VÂNZĂTORI/OARE - GESTIONARI/A, AGENȚI COMERCIALI, ARHITECȚI, ADMINISTRATOR REȚEA IT, OSPĂTARE, TÂMPLARI. Telefon 228.090 (f. 3712625)

TOP SECURITY Arad, P-ța Sârbească 1, telefon 281410, 280228, angajează PERSONAL PAZĂ. (38351)

Angajăm: VOPSITORI, TINICHIGII, SPĂLĂTORI AUTO, ȘOFERI TAXI. Relații telefon 227.056. (38415)

Doriți O NOUĂ CARIERĂ? Inițiere MANAGERIALĂ, program flexibil, venituri avantajoase. Telefon 0788.154.661. (38498)

NOU! Angajăm CONFECȚIONERE BUNE, pentru lucru UNGARIA. Salariu avantajos. Cazare gratuită. Telefon 0036209551947; 0743.028.801. (38495)

Angajez ȘOFER localnic BCDE, atestat persoane. Telefon 0744.205.993; 0722.831.624. (38527)

S.C. WORLD SHOES S.R.L. angajează MAȘINISTE, CROITORI pentru fețe încălțăminte și MECANIC mașini de cusut (incinta TOLEDO-UTA). Informații telefon 349900 sau 349909. (38520)

SC angajează VÂNZĂTOARE PRODUSE DE PANIFICAȚIE. Telefon 0357/408105. (Ag. UTA, 1535)

SC angajează BRUTARI și PATISERI cu sau fără experiență și PERSONAL pentru FELIAT PÂINE. Se oferă salar atractiv + bonuri de masă. Informații la telefon 0357/408105. (Ag. UTA, 1535)

SOCIETATE DE CONFECȚII COPII angajează PERSONAL CALIFICAT cu experiență în domeniu, în meseriile: CONFECȚIONERĂ, MECANIC mașini de cusut. Salarizare atractivă, bonuri de masă, transport gratuit. Relații la telefon 0257/217105; 0722.679.918, după ora 15. (f.3712653)

SOCIETATE COMERCIALĂ angajează URGENT ECONOMISTĂ, cunoștințe contabilitate primară, word, excel, limba italiană constituie avantaj. Informații 0723.333.579. (38553)

SC LA DAN CHEBELEU SRL angajează VÂNZĂTOARE. Telefon 0722.721.469. (38621)

FIRMĂ CONSTRUCȚII angajează: ZIDARI și MUNCITORI NECALIFICAȚI. Informații 0257/251311, 0788.302.675. (38551)

Angajăm MUNCITORI în vederea calificării în MONTAT UȘI MDF, obligatoriu PERMIS CONDUCERE CATEGORIA B. Telefon 0357/409.609. (38561)

NOU! SALON DE ÎNFRUMUSEȚARE angajează: COAFEZE, COSMETICIENE și MANICHIURISTE. Telefon 0721.449.309. (38566)

FIRMĂ DE CURĂȚENIE angajează FEMEI DE SERVICIU și SUPERVIZOARE. Telefon 231563, 0723.367.603.(38593)

FIRMĂ DE CURĂȚENIE angajăm PERSONAL pentru curățenie. Telefon 0256/450.478, 0745.290.296. (f)

ARCOOM SCM Arad, str. Cloșca 8, telefon 255.889 angajează pentru Arad și Curtici CONFECȚIONERE. Oferim: salarizare atractivă, tichete de masă, lucrul într-un schimb, decontarea transportului interurban și parțial urban. Cerințe: îndemânare, seriozitate, disciplină, lucru în echipă. (38031)

Angajez SPĂLĂTORI AUTO, cu experiență, str. Brâncuși 4. Telefon 0744.624.105. (Ag. UTA, 1528)

SC angajez BARMAN(Ă) și OSPĂTARI(E) CU CALIFICARE. Telefon 0721.471.246. (38251)

CN LOTERIA ROMÂNĂ angajează VÂNZĂTORI GESTIONARI pentru agențiile din Arad. Condiții: domiciliul stabil în Arad, studii medii, garanție imobiliară, lipsa antecedentelor penale. Informații telefon 255699. (38540)

Angajăm BRUTARI cu experiență. Telefon 287181, 0723.828.937, 0742.087.373. (38626)

Selectăm PERSONAL pentru PAZĂ și SUPRAVEGHERE INTERNĂ a magazinului METRO ARAD, bărbați și femei, vârsta 20-45 ani, studii medii, domiciliul stabil în ARAD. Telefon 0357-413552, 0743.828.798, 0721.798.647. (38623)

SERVICIUL AMBULANȚĂ ARAD organizează, în 15 noiembrie 2005, concurs de CONTABIL ȘEF. Condiții: economist cu diplomă de licență, vechime 3 ani. Informații telefon 251313, int. 21. (38623)

Angajăm ȘLEFUITORI METALE pentru mecanică fină. Telefon 0257-278716, 0744.589.978. (38614)

SC PANPRO angajează ȘOFERI-DISTRIBUITORI PÂINE, domiciliul stabil în Arad, vechime minim 3 ani. Telefon 211210. (38647)

MORAR PAZĂ și PROTECȚIE angajează SECRETARĂ (cunoștințe PC, contabilitate primară), PERSONAL TEHNIC. Telefon 228786. (38642)

MAGAZINUL ALTEX, din Piața Gării, angajează VÂNZĂTOR și VÂNZĂTOARE. Telefon 0257-251484. (38661)

Angajăm, orice vârstă, studii medii, superioare, permanent, suplimentar. Telefon 0741.540.397. (38667)

FABRICĂ ÎNCĂLȚĂMINTE angajează MAȘINISTE și ȘEF CROI. Telefon 272.240. (38671)

FIRMĂ DE CONSTRUCȚII, angajează CALIFICAȚI și NECALIFICAȚI. Telefon 0743.844.664. (38695)

SOCIETATE DISTRIBUȚIE ECHIPAMENT ELECTRIC și automatizări angajează INGINER ELECTRO pentru activitate ofertare și proiectare. Telefon 0257/289.251; 0723.978.938. (38713)

FIRMĂ ÎNCĂLȚĂMINTE angajează pentru secțiile Arad și Curtici MUNCITORI MAȘINĂ și MANUAL. Condiții avantajoase. Telefon 285.366, 0788.885.366. (38707)

Angajăm FEMEIE DE SERVICIU și COFETAR-PATISER sau tineri dornici să învețe cu domiciliul în Arad. Telefon 256.155. (38708)

Angajăm urgent ȘOFER CU MAȘINĂ PROPRIE - papuc, pentru FAST FOOD. Informații la telefon 0788.459.122. (38712)

Angajez VÂNZĂTOARE, magazin ALIMENTAR, NON-STOP, Alfa. Telefon 214828, 0744.618.195. (38714)

SAMA MATAR INVEST SRL, angajează AGENT COMERCIAL, CV-urile la telefon/fax 0257/278.111. (38726)

SC REVITAL angajează SECRETAR COORDONATOR pentru centru din Arad. Telefon 0726.119.569. (38735)

Pentru ORGANIZARE ȘI CONDUCERE a contabilității de gestiune în domeniul textil, angajăm urgent EXPERT(Ă). Avantaj limba italiană. Telefon 255.357. (38739)

Angajăm AJUTOR BUCĂTAR (femei) la FAST FOOD. Salariu atractiv. Telefon 0722.337.938. (38770)

BRUTĂRIA SUPER angajează BRUTARI cu experiență. Telefon 0257/212.829, 0740.091.727. (38763)

Angajăm DESENATOR AUTOCAD cu experiență. CV la fax 272665. (38759)

LICEUL TEOLOGIC PENTICOSTAL organizează vineri, 30.10.2005, ora 10,00 concurs pentru ocuparea postului de MUNCITOR CALIFICAT (ÎNTREȚINERE). Telefon 276560. (38753)

PRESTĂRI SERVICII

CURS MASAJ, REFLEXOTERAPIE, diplome stat, 3.000.000 lei. Telefon 250.220; 0724.442.686. (37674)

SPARGEM BETON, orice fel de DECUPĂRI, STRĂPUNGERI. etc. Telefon 0740.289.544. (37721)

SILDOR PROD
vânzări, montaj, reparații: VITRINE, CAMERE FRIGORIFICE și AER CONDIȚIONAT. Telefon service: 0257-349121, sediu: 0257-270622. (c.)

Executăm GARDURI, PORȚI CU LAMELE, FIER FORJAT, inox, instalații termice și sanitare. Telefon 0744/640.121. (38441)

ȘCOALA ȘOFERI CARMEN ABCDE, serie nouă, Victoriei 66. Telefon 255.445. (37722)

Executăm TENCUIELI, GLETUIELI, ZUGRĂVELI, MANSARDĂRI RIGIPS, REPARAȚII ACOPERIȘURI. Telefon 0740.187.385. (38336)

AUTOMATIC SERVICE repară MAȘINI SPĂLAT, garanție 1 an. Telefon 259.146; 0357/401.569; 0744.241.398. (38372)

Repar MAȘINI SPĂLAT AUTOMATE, domiciliul clientului. Ofer garanție. Telefon 274600. (38488)

Reparăm TELEVIZOARE la domiciliul clientului. Telefon 0743.706.080, 0720.090.600, PROFESIONALISM-OPERATIVITATE. (38568)

SOBAR PROFESIONIST, pensionar, MONTEZ TERACOTE, nu consum alcool. Telefon 274767. (37654)

Școala „CUSTOM" 10 ani de activitate, înscrie pentru: DACIA, OPEL, MATIZ, CIELO, FORD, LOGAN, MOTOCICLETĂ. La CELE MAI MICI TARIFE. PLATA în RATE! Telefon 254196. (35970)

Executăm TERMOSISTEM, RENOVĂRI INTERIOR de calitate. Telefon 348.206; 0745.178.626. (38670)

Executăm ACOPERIȘURI, INTERIOARE, CONSTRUCȚII. Accept plata și în auto. Telefon 0744.872.042. (38674)

ȘCOALA IRIMIA face ÎNSCRIERI. Minus 500 lei. Telefon 286.602; 0744.183.885. (38692)

REPARAȚII: FRIGIDERE, CONGELATOARE, la domiciliu, garanție 12 luni. Telefon 242670, 0740.081.123. (38365)

Executăm LUCRĂRI CONSTRUCȚII: TENCUIELI, RIGIPS, FAIANȚĂRI, PARCHET MELAMINAT. Telefon 0745.936.218. (Sântana, 311)

DIVERSE

Ofer valută avantajos 8 luni, 1 an direct! Informații telefon 0257/279512; 0726.842.692. (37753)

Restaurantul „ROBERTO" organizează la prețuri minime: NUNȚI, BOTEZURI. Telefon 0722.348.103. (Ag. UTA, 1536)

CATERING EXPRES - Vă oferim masa de prânz la sediu - domiciliu. Meniuri de calitate, prețuri negociabile. Telefon 212.339; 0720.000.751. (c. 1121)

Sincere mulțumiri domnului doctor GUȘET și doamnei dr. POPA ALINA pentru tratamentul și atenția primită și doamnelor asistente. MAGDIN MARIA. (38658)

ASOCIAȚIA „I.R. ȘIRIANU" ȘIRIA vinde la licitație în 25 octombrie 2005 ora 10 la atelier: strung ranchet, selector cereale, amestecător cereale, material lemnos din recuperare, stâlpi din țeavă. (38669)

GRUPUL ȘCOLAR DE CHIMIE INDUSTRIALĂ VICTORIA, str. Salcamilor nr.2, județul Brașov, invită pe toți foștii elevi care doresc să participe la aniversarea de 50 de ani de învățământ profesional și tehnic, în data de 04.11.2005, ora 14,00, la sediul instituției. Cei care doresc și cazare/ masă, se pot adresa secretariatului școlii până în data de 31.10. 2005, la tel/fax: 0268/241032. Director, Prof. Olimpia (Ghindea) Beca. (f. 3712679)

CENTRUL DE ÎNGRIJIRE ȘI ASISTENȚĂ LIPOVA, str. Piața Avram Iancu nr. 1, telefon 0257/561098, fax 563005, primește OFERTE DE PREȚ pentru achiziționarea următoarelor: - alimente: cartofi, varză, conserve de fasole verde, ceapă, fasole uscată, zarzavaturi; – materiale: detergent, sodă calcinată, sodă caustică, dezinfectante. (Lipova, 407)

PREZICĂTOARE

Doamna MILENA cea mai puternică tămăduitoare a momentului se află în Arad. Doamna MILENA rezolvă orice problemă. Apelați la telefon 0740.828.297. (38777)

CITAȚII

Se citează numitul BELIBAN VASILE, pentru ziua de 3.11. 2005, la Judecătoria Arad, camera 217 în procesul de divorț. (38746)

Se citează SC „AL SMART TEAM" SRL în calitate de pârât pentru data de 16.11.2005 ora 8,30 la Judecătoria Arad în proces cu SDFEE Arad pentru pretenții. (f)

Se citează SLĂVOACĂ VIOREL, cu ultimul domiciliu în Caporal Alexa, nr. 299, jud. Arad, în 31.10.2005, la Judecătoria Chișineu-Criș, în proces cu SLĂVOACĂ LUCIA - obiect divorț. (38755)

SCHIMBURI

Schimb apartament 1 cameră, 60 mp, ultracentral cu teren intravilan în Arad. Telefon 0722.344.621. (38324)

(Continuare în pagina 19) ☛

CONNEX®

CG&GC
Soluții Integrate IT&C

Ssst!

Păstrează-ți cuvintele pentru că te așteaptă:

4 luni abonament gratuit

50 de minute gratuite în rețea*

20 de minute naționale gratuite, lunar, pe viață

1000 x 1000
de premii de minute

ACCESORII
CADOU
PENTRU
FIECARE
NOU ABONAMENT

RATE ÎN MAGAZIN

SĂPTĂMÂNAL
CADOU
O CAMERĂ FOTO
Hewlett Packard
M 22
5,5Mega Pixeli

B-dul Revolutiei nr. 42, Tel: 0257-250.604: Str. Voluntarilor Nr.2 Tel: 0721 70.72.70 e-mail: cgarad@cg-gc.ro

www.cg-gc.ro 0722.55.77.99 www.gsm4all.ro

Oferta completă de servicii și telefoane în magazine

Preturile nu contin TVA, telefoane în limita stocului disponibil. Ofertă valabilă în perioada 12 septembrie – 13 noiembrie. Ofertă valabilă pentru persoanele cu domiciliul într-unul dintre județele Arad, Bacău, Bihor, Iași, Sibiu, Suceava, Argeș, Dolj, Galați, Alba, Bistrița-Năsăud, Botoșani, Caraș-Severin, Covasna, Harghita, Maramureș, Mureș, Neamț, Satu Mare, Sălaj, Tulcea, Vaslui, Vâlcea.
Oferta este supusă unor clauze disponibile în magazine sau la agenții de vânzări. Detalii despre regulamentul promoției se găsesc pe www.connex.ro
* Prin trimiterea unui SMS la 678.
**Premiul se acordă prin tragere la sorți dintre toți cei care s-au abonat în ziua precedentă.

(COM./10.2005)

ARIES TEXTILE SRL

Important investitor străin din județul ARAD cu sediul în Zona Industrială Vest

ANGAJEAZĂ

CONFECȚIONERE

pentru punctul de lucru din Calea Radnei
hala recent renovată și climatizată

Se oferă:
- Pachet salarial atractiv
- Tichete de masă pentru fiecare zi lucrată
- Ore suplimentare plătite, conform legislației
- Transport
- Asistență medicală la locul de muncă
- Analize gratuite la angajare
- Condiții excelente de muncă într-un colectiv tânăr și dinamic

Relații de luni până vineri între orele 08:30 și 17:00 la tel. 0257/219.820 și 0357/405.496

(c.1685/2005)

S.C. **Mediagraf** S.A.

ANGAJEAZĂ
LEGĂTOREASĂ SALARIU ATRACTIV

VINDE
UTILAJE TIPOGRAFICE

Strada Feleacului FN, orele 8⁰⁰-15⁰⁰
TELEFON 250.902

Solaris Trading SRL

Grup de firme care numără în prezent peste 400 de angajați, a realizat în Arad cea mai modernă fabrică din România pentru producție sticlă termopan și ferestre cu tâmplărie din PVC și aluminiu.

Fabrica se întinde pe o suprafață de 4000 mp, este complet automatizată, beneficiind de utilaje de ultimă generație și are o capacitate de producție de 5000 unități pe lună, costurile întregii investiții ridicându-se la peste 3 milioane de euro.

PENTRU ACEASTĂ UNITATE DE PRODUCȚIE ANGAJĂM:

Șef producție secție sticlă

CERINȚE:
- cunoștințe foarte bune de operare pe calculator
- bun organizator al procesului de producție
- cunoștințe limba engleză, germană (constituie un avantaj)
- experiență în domeniu (constituie un avantaj)

Muncitori producție termopane PVC (calificați)

Muncitori producție sticlă (calificați)

Operatori calculator secție sticlă

(cunoștințe foarte bune operare calculator constituie un avantaj)

CERINȚE
- cunoștințe tehnice privind fabricarea tâmplăriei PVC respectiv fabricarea geamului termoizolant
- disponibilitate de lucru în schimburi

Paznici

SE OFERĂ
- pachet salarial atractiv
- mediu de lucru profesional
- școlarizare în țară și străinătate

Vizitați fabrica noastră și nu veți regreta!

CV se depune la sediul societății, Câmpul Liniștii nr. 1 A, sau prin fax 0257-272.230, informații la telefon 0257-272.131.

(6789515)

Solaris Tehnologie avansată - ferestre mai bune

Mai ai trei şanse să câştigi o Skoda Fabia!

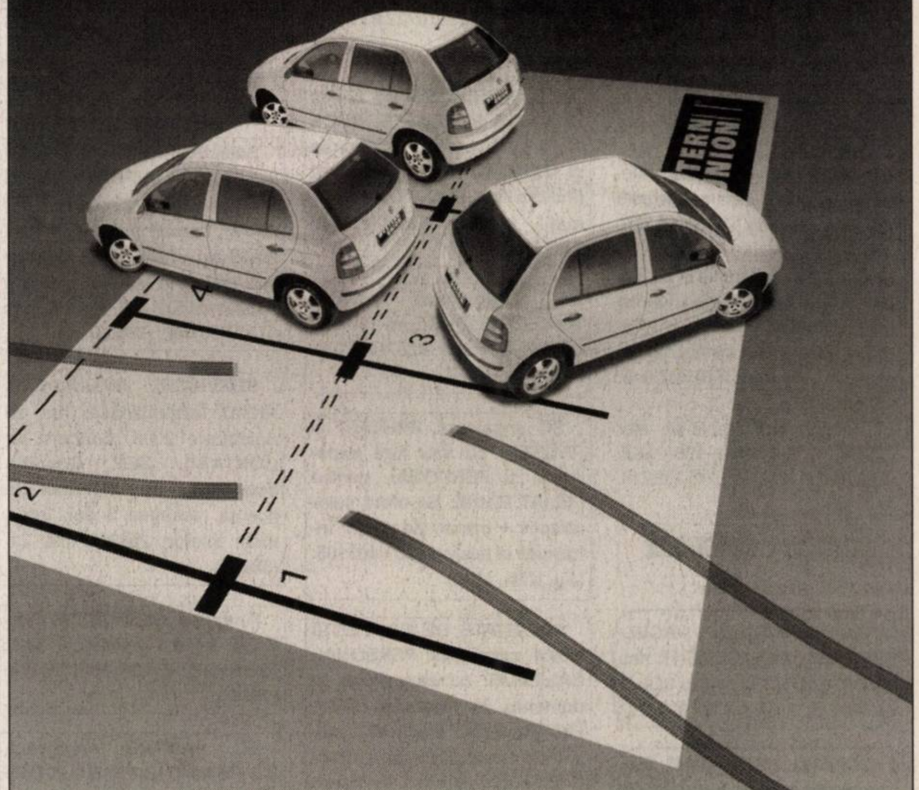

Mai ai încă timp până la 31 decembrie 2005 să câștigi una dintre cele 3 Skoda Fabia care au mai rămas, de la Western Union. Vino în oricare dintre cele peste 400 de locații ale Băncii Românești și ale subagenților săi și, pentru fiecare transfer de bani efectuat prin Western Union, vei primi o ștampilă pe cuponul tău de promoție. Adună 5 ștampile și poți câștiga prin tragere la sorți una dintre cele 3 Skoda Fabia rămase în cursă.

Te așteptăm în locațiile Băncii Românești și ale partenerilor săi: Banca Comercială Carpatica, Finansbank, Eurom Bank, Romexterra Bank, Volksbank, Daewoo Bank, IDM Tour, Adriatica Transfer, CreditCoop Casa Centrală.

Poți afla informații suplimentare despre promoție în locațiile Banca Românească și ale partenerilor săi, pe site-ul www.transferdebani.ro sau apelând gratuit 08008 12345.

Campania este organizată și desfășurată de S.C. LEO BURNETT & TARGET S.A., cu număr de Operator de Baze de date 2160, pe întreg teritoriul României, în locațiile participante ale partenerilor. Campania a fost lansată la data de 15 martie 2005 și durează până la data de 31 decembrie 2005. La campanie pot participa toate persoanele care au beneficiat de serviciile de transfer de bani Western Union în calitate de destinatar sau expeditor al transferului pe teritoriul României, în perioada promoției, în rețeaua Banca Românească și cele ale partenerilor săi. Valoarea totală a premiilor este de 147.775 USD. De asemenea organizatorul se obligă, prin intermediul partenerilor săi să respecte prevederile Legii nr. 677/2001, privind protecția datelor persoanelor stocate pe durata Campaniei.

Regulamentul Oficial poate fi obținut gratuit prin trimiterea unei scrisori la sediul S.C. LEO BURNETT & TARGET S.A., str. Monetăriei nr. 8, sector 1, București, România sau accesând site-ul www.transferdebani.ro

© 2005 Western Union Holdings, Inc. Toate drepturile rezervate.

(3711394)

BANCA ROMÂNEASCĂ
Membră a Grupului National Bank of Greece

WESTERN UNION
TRANSFER DE BANI

☛ (Urmare din pagina 17)

TURISM

O SĂPTĂMÂNĂ DE REFACERE
Hotel PARC Moneasa oferă cazare, mic dejun și tratament, 7 zile la 180 lei. Telefon 313231, 212339. (c. 1121)

ÎNCHIRIERI

Închiriez două SPAȚII COMERCIALE, super amenajate, 80 mp și 85 mp. Telefon 0722.227.450. (37773)

Ofer spre închiriere apartament 2-3 camere, telefon 0724.347.972. (38151)

Închiriez garaj metalic nou, zonă centrală, str. Crișan nr. 14. Telefon 0726.213.642, între orele 15-18. (38342)

Închiriez apartament 2 camere Peneș Curcanul, Eminescu (pretabil activități comerciale). Telefon 0744.589.950. (38357)

ÎNCHIRIEM (VINDEM) TEREN 3.200 mp, cu CONSTRUCȚII (HALĂ, MAGAZIE, APARTAMENT 3 CAMERE, drum acces asfaltat, curent, apă). Telefon 289060, 0722.542.103. (37943)

ÎNCHIRIEM (VINDEM) SPAȚII parter, zona 300, 403 mp, Poetului, COMERȚ, PRODUCȚIE, SEDIU FIRMĂ cu posibilități extindere pe verticală. Telefon 0257/289060, 0722.542.103. (37943)

Închiriez apartament 2 camere, str. M. Eminescu. Telefon 0743.621.032. (38455)

Ofer spre închiriere apartament 3 camere, mobilat, et. III lângă Hotel Astoria, termen lung. Telefon 0723.698.812. (38468)

Primesc fete în gazdă, zona UTA, clădire nouă. Telefon 0722.348.103. (Ag. UTA, 1536)

Primesc în gazdă fete nefumătoare pe Calea Romanilor. Telefon 211245. (38374)

Dau în chirie apartament 2 camere zona Micălaca 300 cu termotecă, termopan, ușă blindată, gresie, faianță, mobilat lux, 200 Eu. Telefon 0257282932, 0726.430.006. (38410)

Închiriez (ofer) SPAȚIU ULTRACENTRAL, 100 mp. Telefon 0257/212447, 0745.619.680. (38528)

Închiriez pentru firmă (sediu, agenție, cabinet) apartament una cameră parter, ultracentral, ultramodern. Telefon 250444, 0722.315.654. (38554)

Dau în chirie apartament 1 cameră mobilat modern cu data de 1 noiembrie chirie 130 Eu/lună. Telefon 259.090, 0722.349.092. (37915)

TOLEDO închiriază SPAȚIU COMERCIAL zona UTA, climatizat, suprafața - 600 mp., compartimentabil birouri sau sediu bancă. Telefon 275.375; 0744.208.040. (37624)

Dau în chirie 1 cameră, baie, bucătărie mobilată, utilată, la casă intrare separată. Telefon 210.613. (38460)

Ofer chirie apartament 4 camere, parter, Micălaca chiar și la 3-4 tineri. Telefon 0740.248.706. (38457)

Închiriez (ofer) apartament 3 camere, mobilat, în Vlaicu. Telefon 0744.850.648. (38483)

Dau în chirie apartament 2 camere, curat și mobilat, Piața Mihai Viteazul, 200 Eu/lună. Telefon 0740.649.106. (37844)

Ofer spre închiriere apartament 2 camere, confort modern, ultracentral. Telefon 0744.762.223. (37942)

Închiriez apartament 5 camere, zona Polivalentă, semimobilat, garaj, 350 Eu. Telefon 0744.537.090. (38662)

Închiriez apartament 2 camere, Micălaca, zona 500. Telefon 0742.938.929. (38668)

Dau spre închiriere, cameră mobilată, intrare separată, preț avantajos. Telefon 283.129; 0740.514.709. (38696)

Ofer spre închiriere SPAȚIU COMERCIAL amenajat. Telefon 284.118; 0747.359.402. (38705)

Închiriez (ofer) SPAȚIU, 150 mp, trifazic, acces TIR. Telefon 0721.266.911. (38715)

Dau în chirie, 1 cameră, central (parter), 100 Eu. Telefon 253.428. (38737)

Caut să închiriez apartament 2-3 camere ne/mobilat. Telefon 0726.289.694. (38737)

Dau în chirie 2 camere ne/mobilat, Micălaca 80 - 150 Eu. Telefon 253.428. (38737)

Dau în chirie 2 camere (Milea) mobilat, 170 Eu. Telefon 253.428. (38737)

MR FAB închiriază buldoexcavator, cilindru compactor, buldozer. Telefon 0788.412.026. (38736)

Închiriez SPAȚIU ULTRACENTRAL, recent renovat, pretabil birouri, 45 mp. Telefon 0723.528.678, 0721.227.760. (38752)

Închiriez apartament 2 camere și garsonieră ultra-amenajate, 200 Eu, respectiv 110 Eu. Telefon 0744.627.861. (35760)

PIERDERI

Pierdut tichet R.C.A. cu Seria 2270400 eliberat de Astra Asigurări, pe numele Muntean Alexa. În declar nul. (38740)

Pierdut carnet de economii cu nr. 0063532201, deschis la data de 31.01.1997 de Banc Post. Îl declar nul. (38741)

✝ DECESE ✝

Anunțurile de deces se publică gratuit !

Cu adâncă durere anunțăm încetarea din viață a celui care a fost soț, tată, bunic
SINITEAN DUMITRU.
Înmormântarea va avea loc azi, 27 octombrie 2005, ora 13 de la Capela Cimitirului din Aradul Nou. Familiile îndoliate SINITEAN și MOȚOCAN.

Cu adâncă durere anunțăm încetarea din viață a iubitului nostru soț, tată și bunic

DRIG FLORIAN-RADU
în vârstă de 56 ani. Înmormântarea va avea loc azi, 27 octombrie 2005, orele 15,00, la Cimitirul „Pomenirea". Vei rămâne veșnic în sufletele noastre: soția GHEORGHIȚA, fiul ADRIAN cu soția ADINA și nepoțica ALEXANDRA, fiica ADRIANA cu soțul NICOLAE.

Cu adâncă durere în suflet anunțăm trecerea în eternitate a celui care a fost fiu, frate, cumnat și unchi
BOGDAN GHEORGHE
din Șimand. Înmormântarea va avea loc azi, 27 octombrie 2005, ora 13,00 de la domiciliul din Șimand. Nu te vom uita niciodată. Familia îndoliată.

Cu adâncă durere în suflet anunțăm încetarea din viață a iubitului nostru soț, tată, frate, prieten
CATRINȚAȘUL COSTACHE,
în vârstă de 71 ani. Înmormântarea va avea loc la Cimitirul Pomenirea, astăzi, 27 octombrie 2005 la ora 13,00. Dumnezeu să-l odihnească. Familia îndoliată.

Cu inimile zdrobite de durere, anunțăm încetarea din viață a iubitei noastre mamă, soacră și bunică
CRIȘAN ELENA (LENOACA)
în vârstă de 69 de ani, din localitatea Botfei. Te vor plânge toată viața: fiica MARIANA cu familia, fiica LENUȚA cu familia. Dumnezeu să te odihnească iar pe noi să ne mângâie. Înmormântarea va avea loc vineri, 28 octombrie 2005 ora 13, în localitatea Botfei.

✝ CONDOLEANȚE ✝

Un ultim omagiu celui care ne-a fost frate, cumnat, unchi,
DRIG FLORIAN.
Dumnezeu să te aibă în grijă și să te odihnească! Fratele SIMION, cumnata FLORICA și nepoții SILVIA și FLORENTIN. (38656)

Suntem alături de verișorii noștri PAVEL și CATIȚA împărtășindu-le durerea pricinuită de moartea tatălui și transmitem sincere condoleanțe. Familia TRIF CORNEL. (38706)

Regretăm profund decesul bunului nostru coleg și vecin
DRIG FLORIAN.
Dumnezeu să-l odihnească în pace! Condoleanțe familiei. Familia Llieș. (38732)

Mulțumim tuturor celor care au fost alături de noi și au condus pe ultimul drum, pe cea care a fost
ing. PANTEA GABRIELA.
Familia îndoliată. (38751)

Regretăm profund dispariția prematură a bunului nostru prieten
ing. DRIG FLORIAN RADU
și transmitem sincere condoleanțe familiilor îndoliate. Familia BUFTEA AUREL. (38761)

Sincere condoleanțe vecinului și prietenului SINITEAN PAVEL, la decesul tatălui. Familia PUTNIC PETRU. (38799)

✝ COMEMORĂRI ✝

Comemorăm 5 ani de la decesul
profesorului
IOAN IOJA.
Fiecare toamnă își așterne pe pământ podoabele și coboară în sufletu-mi tristețe, meditând la ziua de 27 octombrie 2000, când năprasnica moarte ne-a despărțit. Timpul trece, dar nu șterge din inima mea dragostea și amintirea frumoasă ce ți-o port și parafrazându1 pe Esenin pot spune: „O, mormânt cu marmură-împodobit/ Ce aproape ești de inima mea/ Înăuntrul tău s-a ascuns/ Tristețea și galbena-mi stea. Soția, prof. ECATERINA IOJA. (38340)

În sufletele noastre sunt 5 ani de durere și lacrimi de când tatăl și bunicul nostru,
profesor
IOAN IOJA
a plecat dintre noi. Pentru dragostea cu care ne-a înconjurat, rămâne pentru noi o amintire veșnică. DENISA, NELUȚU și PETRONELA. (38340)

Dureroase amintiri însoțesc ziua de 27 octombrie, când, în urmă cu 5 ani, l-am pierdut atât de fulgerător, pe cel care a fost cuscrul nostru,
profesor
IOAN IOJA.
Dumnezeu să-l odihnească în pace! TANIA, VIVI, INA și ALIN. (38340)

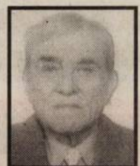

Cu adâncă durere aducem în mintea și sufletul celor care l-au cunoscut că azi, 27 octombrie se împlinesc 4 ani de când a plecat dintre noi, cel care a fost un soț, tată, socru și bunic iubitor,
BĂTRÎNUȚ DIMITRIE
din Pâncota.
Rugăm pe bunul Dumnezeu să te ierte, să-ți dea odihna binemeritată iar noi te vom păstra veșnic în memoria noastră! Soția ELENA și fiica ELENA cu familia. (38380)

Rugăciuni, lacrimi și flori, la 6 luni de despărțire de tatăl nostru iubit,

CRĂCIUN PETRU.
Rămas bun nu ți-ai luat/ Tată drag, când ai plecat/ Și nu nepăcăm nici azi cu gândul/ De ce te-a luat și pe tine, Domnul?/ Acolo unde tu te-ai dus/ E liniște divină/ Pe mama să o întâlnești/ Acum tu ai odihnă/ De lângă noi când ai plecat/ Din ceruri a căzut o stea/ Doar azi vedem cât e de greu/ Să n-ai nici tată și nici mamă. Mereu te vom plânge! Nu te vom uita niciodată, tată drag! Copiii: VALENTIN, LILIANA, MARIUS și NARCISA cu familiile. (38592)

Amintim cu aceeași durere și tristețe în suflete ca și în clipa despărțirii, că se împlinește un an, respectiv 9 luni, de când au plecat de lângă noi, cei mai buni și iubiți părinți,

ILEANA și ANDREI DAVID.
Dumnezeu să îi odihnească în liniște și pace! Cei trei copiii, nepoții și strănepoții. (UTA, 1543)

Azi 27 octombrie se împlinesc 2 ani de la moartea celei care a fost
MARINCEI IOANA.
Dumnezeu s-o odihnească. Te plânge soțul OANE cu copiii și nepoții. (38722)

2 ani de lacrimi, durere și suspine s-au scurs de când a plecat de lângă noi cea care a fost mamă, bunică
MARINCEI IOANA.
Parastasul va avea loc duminică, 30 octombrie 2005, ora 11,00, Parohia Subcetate. Nu te vor uita niciodată, fiul PETRE, nora ADI și nepotul MARIUS. (38723)

Azi 27 octombrie se împlinesc 10 săptămâni, de când ne-a părăsit scumpul nostru tată, bunic și socru

MUREȘAN VASILE.
Tot azi ar fi împlinit 54 de ani. O clipă de aducere aminte, o lumânare, o floare noi îți vom pune la mormânt. Dumnezeu să te odihnească în pace! Copiii și familia BARNA. (38673)

Înălțăm o rugăciune pentru MAMA noastră
înv. ANETA ARDELEAN
din Sebiș,
care, acum 6 luni s-a mutat între cei drepți părăsindu-ne îndurerați și pustiiți, și, pentru TATĂL nostru,
Dr. ILIE ARDELEAN
din Sebiș
care, acum 25 de ani, s-a stins prematur, lăsând în urmă un gol pe care timpul nu-l va putea umple. Dumnezeu să-i odihnească în pace! Parastasul va avea loc duminică, 30 octombrie, la Biserica Ortodoxă veche din Sebiș. Familiile VĂGĂLĂU și ARDELEAN. (38742)

Astăzi, 27 octombrie se împlinesc 3 luni de când a trecut în eternitate iubitul nostru soț, tată și bunic
BEG ALEXANDRU.

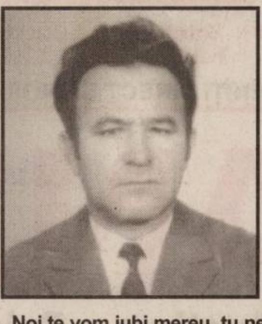

Noi te vom iubi mereu, tu ne veghezi acum din ceruri, o rugăciune, o lumânare aprinsă, lacrimi și flori la tristul tău mormânt. Dumnezeu să te odihnească! Familia veșnic nemângâiată. (38765)

La data de 26 octombrie 2005 se împlinește un an și jumătate de lacrimi și de dor, un gol imens necrutător. L-am pierdut pe fiul nostru la vârsta de numai 49 ani
PĂTULEA NICOLAIE.
Cu dor, cu lacrimi și suspine zilnic ne gândim la tine. Te căutăm, nu te găsim, cu flori mereu la cimitir pornim, plângând la ceruri noi privim, poate pe o stea o vom vedea, privirea ta care zâmbea. Dumnezeu să-ți dea odihnă suflet bun. Ai tăi părinți tati și mami. (38766)

Pios omagiu la comemorarea a 5 ani de la trecerea în veșnicie a cuscrului
profesor
IOAN IOJA.
Dumnezeu să-l odihnească! Familiile GORCEA. (38340)

✝ SERVICII FUNERARE ✝

SRAC ISO 9001 IQNet
sc NOSFERATUM srl
Servicii Funerare
tel. 270.437; 0744/554.874
www.nosferatum.ro
Pachete promotionale cu preturi incepand de la 290 RON + TVA nou
Pachetul cuprinde : sicriu, respete, cruce, igienizat, imbalsamat, transport local.
Reducere 10% pentru pensionari.
+ cosmetizare, incinerari
+ capela cu circuit inchis
+ organizare de parastase
+ coroane, jerbe, aranjamente florale la pret de producator
+ mari reduceri la transportul intern si international
Str.Ghiba Birta nr.26
(lângă Piata M.Viteazu)

RO STYL COMPANY
Servicii Funerare
magazin deschis și noaptea
Arad, str. M. Eminescu 22 (peste drum de Artex)
tel. magazin 214.422,
tel. patron 0744.690.121
firmă care produce și livrează sicrie în toată țara
OFERĂ
- sicrie de la 1.000.000 lei (sicriu adult) până la sicriu model american
- toate articolele necesare pentru înmormântare
- cortegiu, transport în țară și străinătate cu mașini speciale (nu cu microbuze) la prețuri negociabile
GRATUIT
- transport sicriu gol la domiciliu în Arad
SPĂLAT, ÎMBRĂCAT PENTRU DECEDAȚII DIN SPITALE
REDUCERE
10 % din VALOAREA FACTURII clienților care au mai lucrat cu firma noastră
Plata după încasarea ajutorului de înmormântare

IN MEMORIAM „KUKI"
SERVICII FUNERARE COMPLETE
Str. M. Eminescu nr. 4
ÎN CURTE
Tel.: 211.929 - 0723.343.964
www.memoriamkuki.com
MAGAZIN DESCHIS LA ORICE ORĂ
OFERĂ
SICRIE
ACCESORII FUNERARE
TOALETAT-ÎMBĂLSĂMAT
CAPELĂ - Capela Demian
COLACI-COLIVĂ
NOU !!! ÎNCHIRIEM CAPAC SICRIU FRIGORIFIC
GRATUIT TRANSPORTUL sicriului la domiciliu în Arad
REDUCERE 20 % la sicriu clienților care fac toate serviciile cu firma.
TRANSPORT intern și internațional LA CELE MAI MICI PREȚURI
INTERMEDIEM INCINERĂRI
Plata se poate efectua și după încasarea ajutorului de înmormântare.

FERESTRE şi UŞI PVC cu GEAM TERMOPAN — PROFIL ACTUAL AUSTRIA | JALUZELE VERTICALE ŞI ORIZONTALE
CALITATE AUSTRIACĂ !
LEMN STRATIFICAT CU GEAM TERMOPAN → FERONERIE AUSTRIA! Plata în RATE ! →
s.c. PLASTOTHERM s.r.l. Arad
Str. L. Blaga, nr. 23. Tel./Fax. 0257.211.272; 0722.677.100
(c.1068/2005)

Magazinele BENDEA

VĂ OFERĂ
- Instalaţii sanitare
- Gresie Faianţă
- Aparate electrocasnice
- Toată gama de instalaţii sanitare,
- Materiale de construcţii, scule
- Materiale pentru amenajări interioare

Cazane Imergaz turbo 24 kw
19.900.000 lei 1990 RON

Maşină Spălat Arctic automată
5.300.000 lei 530 RON

Aparat Aer Condiţionat 9000 BTU
8.500.000 lei 850 RON

OFERTA SPECIALA GRESIE ŞI FAIANŢĂ calitatea I-a
diferite culori la numai 187.000 lei/mp (TVA inclus)

Gresie şi Faianţă CELE MAI MICI PREŢURI
SANEX
Toate produsele se comercializează şi cu plata în rate
ARAD, B-DUL REVOLUŢIEI nr. 26-38 Telefon 231.853
ARAD, STR. PĂDURII Telefon 228.966
ARAD, STR. L. REBREANU nr. 68 Telefon 250.905
(c. 1043/2005)

DACIA
Visele devin realitate
LOGAN
O rată lunară de 299 RON
(2.990.000 lei vechi)
pentru orice versiune LOGAN

VERBIŢĂ SRL
Arad, Calea A. Vlaicu nr. 282
Tel.: 0257-275.690
Mob.: 0722.259.423
Dacă vrei să trăieşti plăcerea de a conduce noua Dacia Logan sau să vezi cum te-ar putea ajuta în afaceri, vino la show-room-ul din Arad, Calea Aurel Vlaicu nr. 282 şi încearc-o. Sigur o vei vrea acasă.

LOGAN Diesel. Îţi va schimba viaţa
(c.1037/2005)

s.c. COM NICO SERV s.r.l.
PIESE AUTO IMPORT
punct de lucru ARAD
Bd. Iuliu Maniu nr. 278
tel/fax 0257 / 219.605
mobil 0722.309.221
angajează ABSOLVENT MARKETING în calitate de reprezentant vânzări zonal

TERMOPLAST
FERESTRE UŞI * PVC
Viitorul obligă ...
Vânzări în rate
Tâmplărie PVC cu noua generatie a profilelor ALUPLAST Germania, cu 3 şi 5 camere, feronerie germană
Spaţiu de prezentare: Piaţa UTA , Bl. Z 22 parter !
Rulouri , jaluzele şi plase de insecte .
aluplast Sisteme de garduri, porti şi balustrade din aluminiu.
TEL 0257 273550 sau 0788 460230; 0788 460231
(c.1019/2005)

Alin Termplast execută
tâmplărie PVC cu Geam termopan
uşi - ferestre - balcoane - gherete - site insecte - rulouri exterioare - pervaze interioare şi exterioare.
Tel/fax 0257/380.071
Mobil 0722.417.397

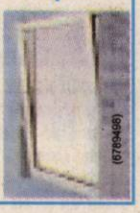

ALPIN c
ECHIPAMENTE DE PROTECŢIE şi LUCRU
• mănuşi protecţie • ochelari • căşti protecţie şi viziere • antifoane • aparate de respiraţie Dräger • costume speciale • material de avertizare şi delimitare • centuri de siguranţă şi accesorii • truse prim ajutor - truse A.D.R. • stingătoare • îmbrăcăminte impermeabilă • încălţăminte de siguranţă • echipament de protecţie electroizolant • consultanţă de specialitate
Producţie şi inscripţionare echipament de lucru, echipament sportiv, militar, tricouri, şepci
Str. VASILE ALECSANDRI nr. 9
tel.: 0257 - 214.620, tel/fax: 0257 - 284.736
mobil: 0744.774.502, 0723.285.350
www.alpin-c.ro
(c. 1181/2005)

importator direct Italia - Spania
PIASTRELLE VINDE S.R.L.
La 7 mp de gresie şi faianţă UN SAC de ceresit GRATUIT
en-gros şi en-detail
toate tipurile de gresie şi faianţă
gresie faianţă de la 16,9 RON/mp
ARAD, Calea Timişorii 50 Telefon 287.630
Calea Radnei 198-200 Telefon 369.133
Nu mai pierdeţi vremea, VENIŢI DIRECT LA NOI!

MATERIALE DE CONSTRUCŢII
- ţigle tip Macon 239.000 lei/mp/10 buc.
- cahle teracote - 5.600.000 lei/buc.
- BCA, polistiren, vată minerală, var, ciment, plăci azbociment
S.C. BRIDGE SRL
LOC. PECICA NR. 1526 INF. 0744-812.518
Transport gratuit la domiciliu peste 5 to.
Super ofertă

MANITOBA TEX
Textile Production - Printing and Embroidery
CRAZY weekend
TOTUL LA 5 LEI
ÎN CURTE LA MANITOBA
în zona Industrială Str. III, nr. 1
SÂMBĂTĂ DUMINICĂ 10-18
(COM.08.2005)

WEST EUROTRANS SRL
CU SEDIUL ÎN ORAŞUL PECICA
ANGAJEAZĂ
- secretară şi dispecer auto - cunoştinţe operare PC, cunoaşterea unei limbi străine
- şoferi - minim 3 ani vechime în trafic internaţional
- vulcanizator
- mecanici auto
- femeie de serviciu

Cerinţe: seriozitate, responsabilitate şi disponibilitate la program prelungit
PERSOANELE DORNICE DE MUNCĂ SUNT RUGATE SĂ TRIMITĂ CV-urile LA FAX 468.435.
Informaţii la tel.: 468.010 sau 0722-295.347.
(com. 245/2005)

SANPAOLO IMI BANK ROMANIA
VĂ PREZINTĂ
CREDITELE IMOBILIARE
PERIOADA DE CREDITARE PÂNĂ LA 30 DE ANI
DOBÂNDA LEI 8,5 %
Informaţii suplimentare ARAD, B-dul. Revoluţiei, Nr. 88 TELEFON: 0257 / 308.230

ADEVĂRUL

Cotidian independent Arad

Partenerul întreprinzătorilor care se respectă
s.c. ARIS s.a. Arad
Calea Victoriei 33-35
Fax: 250.675
Tel: 256.488 257.337

24 pagini + Supliment TV | VINERI, 28 OCTOMBRIE 2005 | 70 bani (7.000 lei)
Anul XVII, nr. 4660 | E-mail: adevarul@arad.ro; adv.pub@arad.ro | http://adevarul.arad.ro
Publicaţie auditată de BRAT
Tiraj mediu zilnic vândut: 27 845

Miron Cozma, curând în libertate...

Mircea Dorgoşan

Am detestat dintotdeauna violenţa, considerând-o semnul unei involuţii a speciei umane, expresia unor caractere bolnave şi a unor frustrări adunate în timp şi care, tot din timp în timp, dau pe dinafară, cum se spune, revărsându-se, de cele mai multe ori, asupra unor oameni nevinovaţi. Sau a unor oameni a căror „vină" unică este aceea că s-au aflat întâmplător în calea furiilor dezlănţuite ale acelui individ. Un individ care este cu atât mai periculos, cu cât el ocupă o anumită funcţie socială sau, şi mai rău, când este liderul de opinie al unui anumit grup.

Un asemenea om este Miron Cozma, „celebrul" haiduc - de fapt, ***un scandalagiu la drumul mare*** - care şi-a început cariera în nu mai puţin celebra Vale a Jiului, carieră de mare lider sindical, sfârşită lamentabil într-o celulă - chiar de lux - dintr-o închisoare bucureşteană. Cum a ajuns aici se ştie. Şi sper ***să nu se uite prea curând*** pentru că ceea ce a făcut Miron Cozma, ***răul incomensurabil pe care el l-a produs, darea României înapoi*** cu ani buni, exact când credeam şi noi că l-am apucat pe Dumnezeu de un picior - şi-l apucasem! - nu pot fi uitate! Şi nu trebuie uitate! Tocmai pentru a nu se mai întâmpla în viitor asemenea lucruri.

Fireşte, nu ne gândim neapărat la mineriadele de tristă amintire, ci la alte bulversări sociale oricând posibile într-o perioadă încă atât de tulbure şi care, având în fruntea lor un individ orbit de ambiţie precum Miron Cozma, pot produce încă mult rău.

(Continuare în pagina 7)

Abia înfiinţată la sfârşitul lui iunie

O firmă pune mâna pe o afacere anuală de 700.000 euro

Dezinfecţia la Vama Turnu, ca la stropitul viei

„Angajăm tehnicieni veterinari şi doctori veterinari (numai bărbaţi). Telefon: 0723/629398". Anunţul cu textul de mai sus a apărut din numărul de sâmbăta care a trecut, al „Adevărului", şi de el se leagă toate faptele şi „eroii" rândurilor care urmează. Şi, pentru a nu ne mai învârti în jurul subiectului, vă spunem de la bun început că numărul de telefon îi aparţine fiului deputatului liberal Mihai Calimente şi că, sâmbătă, acesta a dat anunţ că angajează profesionişti de genul celor descrişi mai sus. Ce l-a făcut pe Radu Calimente să dea anunţul de mai sus, iată o întrebare căreia cu siguranţă îi veţi găsi răspunsul în continuare.

A. Olteanu

(Continuare în pagina 8)

La un an de la înregistrarea plângerii penale

Cei opt acuzaţi de judecătorul Trifa dau cu subsemnatu' la Parchetul General

În urmă cu aproape un an de zile, mai precis în data de 9 noiembrie 2004, judecătorul Ioan Trifa a înaintat Parchetului de pe lângă Înalta Curte de Casaţie şi Justiţie, procurorului general Ilie Botoş, o plângere penală în calitate de parte vătămată în dosarul privind moartea în condiţii suspecte a fiului său Traian Trifa.

În plângerea penală, magistratul arădean acuza mai multe persoane care au investigat, iniţial, cazul, de comiterea infracţiunilor de abuz în serviciu contra intereselor persoanelor, de favorizarea infractorului şi/sau a altor infracţiuni. Pe scurt, Ioan Trifa îi acuză pe anchetatori că „în mod deliberat şi cu rea credinţă, aceştia nu au efectuat cercetări sub aspectul unei infracţiuni de omor", deşi, conform ultimelor cercetări, omorul a fost cauza morţii fiului său. Această plângere a fost făcută de către Ioan Trifa la scurt timp după admiterea cererii de recuzare a procurorilor şi poliţiştilor din raza de competenţă teritorială a Curţii de Apel Timişoara (14 octombrie 2004).

De curând, anchetatorii reclamaţi de către Ioan Trifa, procurorii Micle Blag şi George Vlai, poliţiştii (câţiva dintre ei trecuţi, între timp, în rezervă) Nicolae Gudiu (fostul şef al Inspectoratului de Poliţie a Judeţului Arad), Dan Ardelean, Pavel Biţiş, Doru Pană, Aurel Moisă şi medicul legist Stelian Crişan au fost chemaţi la Bucureşti, la Parchetul de pe lângă Înalta Curte de Casaţie şi Justiţie, pentru audieri. Ceea ce înseamnă că, în curând, vom afla dacă cei reclamaţi de către magistratul arădean şi-au făcut sau nu datoria aşa cum trebuie.

Ioan Trifa nu a dorit să comenteze în nici un fel această ştire, şi nici să ne spună la ce se aşteaptă în urma acestor audieri. Avocatul acestuia, Ioan Kocsis - Josan ne-a declarat că nu-şi permite să comenteze în nici un fel întârzierea cu care s-au mişcat cei de la Parchetul de pe lângă Înalta Curte de Casaţie şi Justiţie, pentru simplul motiv că nu se ocupă de această cauză: **„Am fost angajat de familia Trifa pentru cauza privind decesul lui Traian, nu pentru alte cauze, cum este aceasta"**.

Romulus Dubăţ

Topul Firmelor pe 2004

Cei mai buni din economia Aradului, premiaţi de Camera de Comerţ

Firmele arădene au fost răsplătite la scenă deschisă

Camera de Comerţ, Industrie şi Agricultură Arad a organizat, aseară, la Expo Arad International, cea de-a douăsprezecea ediţie a Topului firmelor, competiţie anuală a agenţilor economici din judeţ, unde se regăsesc firmele care au obţinut rezultate economice remarcabile. „Topul este cel mai important eveniment economic anual al judeţului. Prin acest top Camera de Comerţ apreciază valorile şi evidenţiază agenţii economici care realizează performanţe în activitatea lor, pentru că firmele au nevoie de o apreciere a comunităţii locale. În spatele fiecărui agent economic se află multă muncă. Îi felicităm pe toţi cei clasaţi în top, pentru contribuţia adusă la afirmarea economiei judeţului", a spus Nicolae Băcanu, preşedintele CCIA Arad.

Gerlinde Knap
Foto: V. Musca

(Continuare în pagina 10)

Consiliul Naţional de Arbitraj al PSD nu a „arbitrat" nici un „meci" la Arad

Pag. 6

ABONEAZĂ-TE la ADEVĂRUL
PENTRU CA TU SĂ FII BINE INFORMAT!
Abonamente se pot face atât la factorii poştali, cât şi la oficiile poştale din fiecare localitate.
Preţul abonamentului este de 100.000 lei/ 10 lei noi

Internet prin INTERNEXT
Acces liber, fără parolă!
Trafic nelimitat!
0870-22-1234
Tarife fără TVA:
8-20.....0,0290 euro/min
20-8.....0,0198 euro/min
info: 0257-28.53.53 www.inext.ro
(c.1630/2005)

- centrale termice
- instalatii solare
- pompe de caldura
- incalzire in pardosea
- executie instalatii
centrale termice germane
siguranta, fiabilitate, calitate
Vaillant
cea mai buna caldura
Alexa Total Instal
distribuitor si service autorizat
Arad, Str. Plevnei nr. 2
tel. 284.940, 0744.626388
0722.333544, 0788.002829
Saunier Duval
centrala termica turbo 24 kw
2.095 lei
acordam credite din magazin in 60 de rate

ALGLASS plus
Str. Rosiori nr. 26, tel: 272812, tel./fax: 289053
TAMPLARIE DIN ALUMINIU SI PVC
Calitate germana preturi romanesti
NU ARUNCA BANII PE ALTA FEREASTRA!
ALGLASS plus
Str. Rosiori nr. 26, tel: 272812, tel./fax: 289053
(c.980/2004)

Meditația zilei

„Hotărârea, dreptatea, exemplul și sinceritatea alcătuiesc ceea ce noi numim caracter."
(La Rochefoucauld)

Calendar

Vineri, 28 octombrie

Astăzi, Soarele răsare la ora 06 și 47 de minute și apune la ora 17 și 11 minute. Au trecut 300 de zile din acest an. Au mai rămas 65 de zile până în 2006.

Praznicul zilei: Biserica ortodoxă: Sf. Mc. Terentie, soția sa Neonila și cei 7 fii; **Biserica greco-catolică**: Terentie, Neonila, Firmilian; **Biserica catolică:** Simeon și Iuda

A venit barza!

Rus Sergiu-Andrei, Bojan Bianca, Pândeac Andra, Varga Daniela-Roberta

Au plecat dintre noi

Jurculeț Dimitrie (1930), Drig Florian Radu Silviu (1949), Ardelean Ioan (1924), Rotar Ana (1928), Corbaci Ioan (1951), Moca Traian (1916)

„Adevărul" vă ascultă

La telefonul 280944, între orele 9,00-12,00

☎ **Nicolae Iorgovan Corbu,** arădean din localtiatea Văsoaia, nr. 125, ne sesizează cu privire la atitudinea unui șofer de autobuz pe ruta Păiușeni-Chisindia-Sebiș: **„Teodor Tîrsala, din Păiușeni, șofer de autobuz, își bate joc de pasageri. Miercuri, pe ruta Păiușeni-Chisindia, i-am dat 10.000 de lei pentru drum și, în loc să-mi dea bilet, mi-a tras cu ochiul. Mai mult, nu m-a lăsat să cobor unde am vrut și nici n-a luat niște elevi, la Chisindia, din fața Primăriei, bătându-și joc de ei și lăsându-i acolo să meargă cu mașini de ocazie. Am și numele elevilor și vi-i pot spune. Se poate una ca asta?„** Directorul general al CTP Arad, **Radu Torsin,** în numele instituției care se ocupă de transportul pe respectiva rută, ne-a spus: **„Se poate. Dar trebuie făcute verificări. Chiar în acest moment se fac verificări, noi având 25 de angajați trimiși pe teren. Vom vedea, dar, oricum, vă spun că depunem toate eforturile să optimizăm activitatea și să reducem pierderile. În altă ordine de idei, am mai dat noi afară și pe alții..."**

☎ **Mărioara Mariș**, din Sebiș, reclamă că în fiecare joi, la piața din localitate, doi muți vând țigări fără timbru, în cantități enorme. **„Ce fac cei care vând țigări cu timbru? Rămân cu ele nevândute, ca să respecte legea?"**

Agentul-șef adj. **Țica,** ofițer de serviciu, a răspuns prompt, ieri dimineață, apelului nostru, precizându-ne: **„Bine că azi e piață. Verificăm imediat ceea ce se întâmplă acolo."**

Redactor de serviciu,
A. Olteanu

Comenzi taxi

- ALFA PLUS 949;349.349
- TAXI ALFA 945; 22.88.88; 25.25.26; 0723-200.301; 0745-50.60.70
- TAXI ARAD 940; 0722-755.440; 0740-252101
- STAR 212.222; 0722-361.011; 0745-645.645
- FAVORIT 280.000; 281.111; 0740-083.333; 0724-409.992
- EUROPA 275.555; 0723-677.555; 0744-828.163
- VALI DIESEL 280.705; 280.100
- MIRCO MILI 230.530; 230.730; 0740-152.828; 0723-062.366
- DELMAR 229.220
- TAXI VERBIȚĂ 944; 0726.336.969; 0741.200.300

Foto:Ștefan Matyaș

Vremea va fi în general frumoasă, dar se va răci față de zilele precedente. Cerul va fi variabil, mai mult senin dimineața și noaptea. Vântul va sufla slab la moderat din sector nordic. Dimineața vor fi condiții de ceață izolat, în zonele joase.

Temp. max.: 16 la 19° C
Temp. min.: 5 la 8° C

Programul competițiilor sportive

Fotbal

Sâmbătă, ora 11, pe stadionul UTA în cadrul etapei a XI-a a Diviziei B are loc meciul: FCM UTA-Gloria II Bistrița.

Astăzi, de la ora 15, în Divizia C au loc partidele: ACU Arad-Romtelecom Arad (teren Vagonul), Gloria Arad-Lotus Felix (teren Vladimirescu), C. S. Ineu-Calor Timișoara (teren Ineu).

În Divizia D, etapa a XII-a, se dispută după programul: **Sâmbătă, ora 15:** Romvest Arad-Regal Horia, Șoimii Lipova-Inter Zimand Cuz, CNM Pâncota-Vladimirescu; Național Sebiș-Unirea Șeitin. **Duminică, ora 15:** A. S. Vinga-Crișul Chișineu Criș, F. C. Zimandu Nou-Voința Macea; Înfrățirea Iratoșu-A. S. Dorobanți; Voința Mailat-Dacia Beliu.

Campionatul Județean a ajuns la runda a XI-a, ce are loc **duminică, ora 15**. **Seria A:** Șagu-Bârzava; Săvârșin-Zăbrani; Tisa Nouă-Păuliș; Curtici-Căpâlnaș; Mândruloc-Ghioroc; Covăsânț-Fântânele; Aluniș stă. **Seria B:** Pecica-Felnac; Inter Arad-Macea; Nădlac-Sânpetru German; Munar-Peregul Mare; Sânleani-Zăbrani; Sântana stă. **Seria C:** Lunca Teuz-Seleuș; Chereluș-Apateu, Flacăra Țipari-Târnova; Sintea Mare-Satu Nou; Șimand-Mâsca; Șiria-Luceafărul Țipari; Șicula - stă. **Seria D**: Șomoșcheș-Moneasa; Dezna-Gurba; Tauț-Vârfurile; Buteni-Cermei; Bocsig-Drauț; Lunca Teuz III-Bârsa; Șepreuș-Berechiu

Baschet

Astăzi, de la ora 16, la Sala Sporturilor are loc partida BC ICIM Arad-Someșul Dej (Divizia A/f)

La sala Decebal, **sâmbătă, ora 14**, are loc jocul „U" Aurel Vlaicu West Petrom II-C. S. Ș. Satu Mare (Div. B/m)

Rugby

În cadrul primei etape a returului C. N. **sâmbătă, ora 10**, pe arena CPL se întâlnesc Contor Zenner CSU Aurel Vlaicu Arad și Farul Constanța

Tir

Sâmbătă, de la ora 9, în poligonul din Pădurice are loc Memorialul „Ioan Popoviciu", ediția a VI-a

Volei

Duminică, de la ora 11, în sala de sport a Școlii Generale nr. 12 se întâlnesc CS Pro Volei Arad și CSȘ Bega Timișoara (C. N./cadete).

Rețeta zilei

Șnițele de vinete

Ai nevoie de: **2 vinete frumoase, 3 ouă, 2 linguri făină, ulei, 1 ceașcă apă, sare, condiment tip Delikat.**

Cum procedezi: Amesteci ouăle cu făina, sarea, Delikatul și apa. Speli vinetele, le tai rondele subțiri, le dai prin compoziția de ouă și le prăjești pe ambele părți în ulei.

Cinematografe

Dacia: Fă-te auzit (SUA) orele 11; 13,30; 16; 18,30; 21

Horoscop

Vineri, 28 octombrie

Berbec (21.03-20.04). Nevoia de a vă păstra controlul nu este pe placul partenerului.
Taur (21.04-20.05). Recalculați-vă bugetul și încetați cu cheltuielile inutile.
Gemeni (21.05-20.06). Dispuneți de un tonus extraordinar și tot ce veți întreprinde vi se va părea floare la ureche.
Rac (21.06.-22.07). Vă luptați de unul singur cu problemele pe care le aveți de rezolvat.
Leu (23.07-22.08). Reușiți să schimbați lucrurile în mod favorabil dacă acceptați ajutorul unei persoane care vă dorește binele.
Fecioara (23.08-22.09). Vă gândiți să faceți un împrumut pentru cumpărarea unei case.
Balanța (23.09-22.10). Partenerul își dă toată silința să vă fie pe plac, însă dvs. nu prea vă stă capul la aceașta.
Scorpion (23.10-21.11). Parteneriatele sunt favorizate pe tot parcursul zilei, așa că bucurați-vă de aceste perspective.
Săgetător (22.11-21.12). Concentrați-vă asupra unor idealuri mai optimiste și veți avea viziunea a ceea ce îi lipsește inimii dvs. pentru a fi fericită.
Capricorn (22.12-19.01). Energia fizică este în scădere, așa că încercați să depuneți cât mai puțin efort.
Vărsător (20.01-20.02). Dacă aveți de semnat niște acte sau doriți să obțineți o aprobare, prima parte a zilei este favorabilă.
Peștii (21.02-20.03). Starea de euforie care vă ferește de suspiciuni este întărită de speranțe noi.

Reclamații privind difuzarea ziarului se pot face la telefonul 281.797, între orele 9-16.

Utilitare

PRIMĂRIA MUNICIPIULUI
Program de relații cu publicul (camera 5) luni-vineri între orele 8-20. Tel. 284.744, tel. centrală 281.850.

PIEȚE, TÂRGURI
Astăzi este zi de piață la Ineu, Lipova, Covăsânț, Mișca, Moneasa, Șepreuș, Șimand, Vladimirescu, Șeitin. Tot astăzi se organizează târguri săptămânale la Ineu, Șepreuș, Șimand.

FARMACII DE SERVICIU
▲ Farmacia **REMEDIUM** Arad, B-dul Revoluției nr. 52-54. Program luni-vineri: 7,30-20,00; sâmbătă 8,00-14,00. Telefon 233.195.
▲ Farmacia **„OMNIAFARM"**, Calea Aurel Vlaicu, Bl. Z28, cu program zilnic de la orele 8,00-22,00. Telefon 271.724.
▲ **Spitalul Clinic Județean Arad** are un nou număr de telefon: 220000; 220001; 220002; 220003

URGENȚE STOMATOLOGICE
▲ Cabinetul de pe str. Crișan (în spate la Gionelli) are program non-stop. Telefon: 253794.
▲ **POLICLINICA DR. TURCIN**: zilnic, orele 8-20. Telefon 285510, 250332. Cabinete: cardiologie, interne, chirurgie, chirurgie plastică, boli infecțioase, ginecologie, ORL, oftalmologie, neuropsihiatrie, ecografie, medicina muncii, fizioterapie, fișe auto/port armă.

ÎNTRERUPERI CURENT
Vineri, 28 oct.: h 8,30-12: Micălaca Bl. 102; **h 9-14:** Micălaca Bl. 105; **h 11,30-15**: Micălaca Bl. 103, 104, 105, 106, 107 Pct. termic IM

CITIRE APOMETRE
Vineri, 28 octombrie: I. Maniu cu soț, Severin, Bârzavei, I. Maniu fără soț, Dosoftei, Lermontov, Liliac, Ineului, Hortensiei, Moraviei, Gorunului, Oradea, Zărandului, N. Șefu (Garoafelor), Militarilor, S. Bărnuțiu, P-ța Sârbească, Kogălniceanu, Ceahlău, Blanduziei, Rusu Șirianu, Olimpiadei, Cozia, P. Chinezu, Șelimbăr

ADMINISTRAȚIA FINANȚELOR PUBLICE
Administrația Finanțelor Publice a municipiului Arad: Asistență contribuabili - telefon 280.633, 280.733, int. 198 (persoane fizice) și 129 (persoane juridice) int. 166 (relații publice) între orele 8,00-16,00. Informații suplimentare la www.finantearad.ro

ÎNREGISTRĂRI ÎN CAZ DE DECES
Biroul de Stare Civilă - decese face înregistrări după următorul program: sâmbătă și duminică, între orele 9,00-11,00. Tel. 281.850.

TELEFOANE DE URGENȚĂ
APEL UNIC DE URGENȚĂ: 112
POMPIERI; AMBULANȚĂ ARAD 112
POLIȚIE: 955
S. C. DISTRIGAZ-NORD S. A. TÂRGU MUREȘ
Sucursala de Distribuție a Gazelor Naturale Arad, Dispeceratul permanent - telefon 218.928; 256.928
DERANJAMENTE CURENT ELECTRIC
Tel. 235.991
VERIFICARE METROLOGICĂ ȘI REPARAȚII CONTOARE APĂ: 255.274; 0723-343.976
S. C. SALUBRITATE S. A. ARAD
Dispecerat între orele 7,00-19,00. La telefonul: 280.873.
INFORMAȚII CFR 231.777
PROTECȚIA CONSUMATORULUI
B-dul Revoluției, nr. 50. Telefon: 257.049
DIRECȚIA DE SĂNĂTATE PUBLICĂ - servicul de permanență: 254.438
GARDA FINANCIARĂ: B-dul Revoluției nr. 79, telefon: 280.971
INSPECTORATUL TERITORIAL DE MUNCĂ ARAD
Str. Episcopiei nr. 11-13, tel.: 211.762, 211.862, 257.251
AGENȚIA JUDEȚEANĂ PENTRU OCUPAREA FORȚEI DE MUNCĂ
Str. Călugăreni nr. 1A, telefon 281998, 214551, 0357.412.500
CORPUL GARDIENILOR PUBLICI tel.: 280.557

Cur$ul valutar

VALORI ÎNREGISTRATE IERI, 27 OCTOMBRIE

Denumirea valutei	BNR	BCR		BRD		SAN PAOLO IMI BANK		Banca Românească		Banca Romexterra		Alpha Bank		Casa Schimb Luxor	
	Astăzi	C	V	C	V	C	V	C	V	C	V	C	V	C	V
Euro	3,61	3,57	3,65	3,58	3,65	3,55	3,64	3,58	3,64	3,58	3 ,65	3,56	3,64	3,60	3,61
Dolar S.U.A.	2,98	2,94	3,06	2,94	3,02	2,92	3,03	2,95	3,00	2,94	3,02	2,94	3,03	2,96	2,99
Forint	0,0143	0,0130	0,0150	0,0136	0,0148	0,0130	0,0150	-	-	0,0140	0,0146	-	-	0,0142	0,0144

ADEVĂRUL
Cotidian independent Arad
Editor: S.C. Adevărul Arad S.R.L.
COD FISCAL R1681938 COD SICOMEX 19.604 CERTIFICAT J02/1886/31 X 1991 COD SIRUES 020956601 ISSN 12220-7486

Director editor: Mircea Țâșcă Secretariat - 281802, fax - 280655
Șef departament difuzare: Gabriel Constantinescu - 280318
Șef departament publicitate: Florin Truț - 280904
Șef departament marketing: Sorina Ambruș - 280904
Mare publicitate - 280904, Mica publicitate - 210775
Tiparul executat la: SC Inform Media SRL, Calea Torontalului, DN 6, km 5,7, Timișoara

Redactor șef: Ștefan Tabuia - 280854 Secretariat de redacție: Gabriela Groza, Doru Sinaci - 280854
Departamente: Informații: Eugenia Pantea, Cosmin Trif, Anca Hălmăgean, Călin Mnerie - 280003; Politic: Ioan Iercan, Daniel Albu, Simion Todoca - 280943; Economic: Doru Sava, Gerlinde Knap, Cosmin Mihuța - 281738; Cultură, Învățământ: Vasile Filip, Cătălina Latu, Vasile Sărăndan - 280003; Social: Tristan Mihuța, Romulus Dubăț, Diana Duțu, Alin Olteanu - 281855; Sport: Daniel Scridon, Adrian Hărțău, Leonard Sfâra - 281701; Foto: Ștefan Matyaș, Viorel Musca, Margareta Szegő 281701

Aradul se „găteşte" de sărbătoare

Foto: Şt. Mntyaş

Pe lampadarele din faţa Palatului Administrativ au fost montate, experimental, diverse modele de abajururi

Municipalitatea experimentează, în aceste zile, diverse modalităţi de iluminare a centrului municipiului, în vederea creării atmosferei de sărbătoare specifică sezonului rece. **„Am început pregătirile, însă acum suntem doar în faza de studiu, încercăm să stabilim unde punem, ce punem... pentru ca totul să arate cât mai bine"** - spune **Gheorghe Falcă,** primarul Aradului.

Pe lângă instalaţiile folosite anul trecut, Aradul va fi împodobit şi cu ornamente noi, graţie unei sponsorizări de 15.000 de euro venită din partea Elba - societatea care a concesionat serviciul de iluminat public în municipiu. Decorarea oraşului se va finaliza, foarte probabil, până la 1 decembrie.

D. Duţu

A furat benzină

Poliţiştii din cadrul Postului de Poliţie Zădăreni au început urmărirea penală împotriva lui **Miţiţi Gheorghe** de 18 ani, din Zădăreni, care, în cursul lunii octombrie 2005, a comis mai multe furturi din locuinţele numiţilor B. Avram şi P. Doina din Bodrogul Nou. Din cercetările poliţiştilor s-a stabilit că, profitând de faptul că proprietarii imobilelor nu se aflau la domiciliu, tânărul, a pătruns de două ori consecutiv, în locuinţele părtilor vătămate, unde, prin escaladarea gardului pe timp de zi, a sustras obiecte de uz gospodăresc şi o canistră de benzină, în valoare de 740 de lei .

A. H.

În atenţia cititorilor din cartierele...

Grădişte

Persoanele care doresc să citească ziarul ADEVĂRUL la primele ore ale dimineţii (până la ora 9) sunt rugaţi să-l contacteze pe remizierul Dudiu Liviu, pentru încheierea abonamentului, la nr. de telefon: **218.077.**

Pârneava

Cititorii care locuiesc pe străzile Căpitan Ignat, Abatorului, Clujului şi Pădurii şi care doresc ziarul la prima oră, pot face abonamente la domnul Danciu, telefon **258.837 după ora 16.**

Piaţa Soarelui

Persoanele cu domiciliul în apropiere de Piaţa Soarelui, se pot adresa la domnul Daragiu, la telefon **0744-907.354.**

Abonamentele se pot încheia şi la redacţie telefon **281.797.**

***

Cotidianul Adevărul caută remizieri pentru vânzare stradală şi distribuitori de abonamente. Relaţii la sediu: Bd. Revoluţiei 81 sau la telefon: 281.797.

Informaţia este cheia succesului

Capturi parfumate şi aromate

Circa 400 de milioane, atâta valorează parfumurile pe care poliţiştii de frontieră arădeni împreună cu inspectori de la Serviciul de Investigaţii Fiscale din cadrul Direcţiei Generale a Finanţelor Publice Arad (DGFP) le-au confiscat miercuri seara. Pe baza unei informaţii primite de către inspectorii de la finanţe, poliţiştii de frontieră au oprit, la ieşirea din Pecica, în dreptul sălii de sport, un autocar aparţinând firmei Concorde Tour, din Arad, care tocmai se întorcea din Ungaria. Controlând prin bagajele călătorilor, dar şi prin alte locuri, oamenii legii au descoperit 133 de parfumuri de diverse mărci de prestigiu din lume. „Parfumurile erau ascunse în bagajele unei persoane, dar şi prin alte locuri din autocar, în spatele televizorului, sub scaune. Practic am ştiut încă de la plecarea autocarului din Budapeste despre ce fel de marfă este vorba şi unde este dosită" - ne-a declarat Marius Băltăreţu, şeful Serviciului de Investigaţi Fiscale.

După ce au fost inventariate, la sediul Poliţiei de Frontieră, de către inspectorii de la Finanţe, parfumurile au fost confiscate urmând a fi vândute de către DGFP Arad. Proprietarul mărfii este din Arad şi a declarat că a cumpărat parfumurile din Budapesta şi că a fost primul transport de acest gen, a fost amendat contravenţional.

Traficantă la 60 de ani

La mai puţin de o oră de la prima operaţiune, un alt traficant, de data aceasta de ţigări fără timbru, a căzut, tot la Pecica, în plasa poliţiştilor. Este vorba despre o femeie, de 60 de ani, din Timişoara, care avea în autoturismul său 126 de cartuşe de ţigări netimbrate şi pentru care nu a putut prezenta acte justificative: „Când am întrebat-o de unde le are, am auzit aceeaşi versiune, consacrată deja, că le-a cumpărat de la o persoană necunoscută din Nădlac. Însă, este clar că ele provin de la magazinele de tipul duty-free, situate între vămile române şi maghiare" - ne-a mai spus Marius Băltăreţu.

Pe lângă confiscarea mărfii, femeia din Timişoara s-a ales şi cu o amendă de un miliard de lei vechi.

Romulus Dubăţ

Cronica măruntă

Lucrătorii de poliţie din cadrul Postului de Poliţie Târnova l-au depistat şi introdus în arestul unităţii, în baza mandatului de executare a pedepsei închisorii pe **Dobrea Mihai** de 32 de ani, din Târnova, care are de executat 2,6 ani de închisoare pentru săvârşirea de infracţiuni silvice. Poliţiştii din cadrul Serviciului de Investigaţii Criminale l-au depistat şi introdus la Penitenciarul Arad pe **Iacob Petru** de 45 de ani, din Arad, care are de executat 4 ani de închisoare pentru comiterea infracţiunii de furt din autoturisme.

Agenţii de poliţie rutieră au controlat un număr de 1100 autovehicule, au aplicat 52 sancţiuni contravenţionale pentru încălcarea regulilor de circulaţie, în valoare de 1450 lei, din care una pentru depăşirea vitezei legale, au retras un certificat de înmatriculare şi au reţinut 2 permise auto.

Agenţii de ordine publică au aplicat 9 sancţiuni contravenţionale în valoare de 2430 de lei, au aplanat 4 conflicte, au controlat 17 cărţi de imobil, au efectuat 24 controale. Au fost controlate 65 sisteme de pază şi au fost sancţionati 6 cerşetori. Au fost aplicate 218 sancţiuni contravenţionale în valoare de 6890 lei.

Ieri, pe la orele prânzului, în tramvaiul cu numărul trei, care circula spre cartierul Aurel Vlaicu, o femeie de peste 70 de ani a suferit o uşoară accidentare. A apăsat pe butonul uneia dintre uşile vagonului cu numărul 168 şi a urcat. Aparent, lucrul acesta nu s-a întâmplat destul de repede, pentru că uşile s-au închis imediat şi i-au prins femeiii o mână. În loc de scuze din partea vatmanului, Ileana Mârza s-a ales numai cu un „Nu sunt eu de vină." Frumos...

Istoria se repetă. An de an, oamenii se plâng că furnizorii energiei termice sunt hotărâţi să dea căldură cât mai multă în zilele când, afară, se înregistrează temperaturi de peste 20 de grade. Zilele acestea, mai mulţi arădeni ne-au sunat să ne spună că stau cu geamurile deschise. Mai grav este că banii pentru încălzire ies tot din buzunarele noastre.

Reprezentanţii ţăranilor din Salzburg, la Arad

Preşedintele Consiliului Judeţean Arad, **Iosif Matula,** a primit, ieri, vizita unei delegaţii de reprezentare a intereselor ţăranilor din Landul Salzburg.

Din delegaţia oficială au făcut parte preşedintele Camerei Agricole din Salzburg, **Leonard Franz**, reprezentantul Asociaţiei Generale a Crescătorilor de Taurine din Austria, **Kogler Agidius**, preşedinta ţărăncilor din Landul Salzburg, precum şi o serie de directori din cadrul Camerei Agricole. La întrunire au mai participat preşedintele Camerei de Comerţ, Industrie şi Agricultură Arad, **Nicolae Băcanu** precum şi preşedintele Consultanţei Agricole, **Ioan Mălăeş**.

Discuţiile s-au axat pe problemele care există la ora actuală în agricultură precum şi asupra strategiilor de atragere de fonduri în acest domeniu. De asemenea, s-au pus în discuţie posibilităţile de cooperare între cele două părţi. După cum au declarat membrii delegaţiei, punctele forte ale austriecilor sunt reprezentate de animalele de genetică superioară, experienţa bogată în creşterea animalelor şi capitalul, în timp ce ale noastre sunt calitatea pământului, disponibilitatea pentru terenuri şi forţa de muncă.

„Trebuie să profităm de experienţa unor ţări ca Austria, cu atât mai mult cu cât nivelul pe care l-au atins în domeniul agriculturii este unul ridicat. La ora actuală, în judeţul Arad, există o strategie în domeniul agriculturii, dar mai sunt încă multe de perfecţionat" a concluzionat **Iosif Matula**, preşedintele Consiliului Judeţean.

A. Hălmăgean

Învăţăm medierea de la europeni

Zilele următoare, directorul Direcţiei Muncii, Solidarităţii Sociale şi Familiei Arad, **ec. Victor Neamţiu** împreună cu reprezentanţi, din acelaşi domeniu, ai judeţelor Caraş - Severin, Dolj, Gorj, Mehedinţi, Timiş şi Vâlcea, vor participa la un seminar de lucru, condus de o echipă de experţi din străinătate. Întâlnirea a fost programată în cadrul Proiectului de Înfrăţire Instituţională UE - PHARE „Promovarea dialogului social autonom." Seminarul doreşte să ofere participanţilor posibilitatea de a se familiariza cu metodele de mediere şi conciliere folosite, în prezent, de statele membre ale Uniunii Europene. Tocmai de aceea se vor face simulări unde vor fi utilizate mai multe tehnici de acest gen.

A. H.

Captură de ţigări

În noaptea de 27 octombrie, puţin după miezul nopţii, în urma unei acţiuni executate de lucrători din cadrul compartimentului judiciar al Inspectoratului Judeţean de Jandarmi Arad, a fost descoperit un tânăr în vârstă de 23 de ani din Arad, care avea ascunse, în autoturismul personal, 4000 de pachete de ţigări marca Marble. Acestea nu aveau aplicat timbru fiscal şi valorau peste o sută de milioane lei (10000 RON). **Emanuel Botaş** a declarat că le-a cumpărat de la o persoană necunoscută, cu scopul de a le valorifica. **„Marfa a fost ridicată în vederea confiscării şi a fost sesizat Serviciul de Investigaţii Fiscale din cadrul Direcţiei Generale a Finanţelor Publice"**, ne-a informat lt. **Claudiu Rădoi**, purtătorul de cuvânt al Inspectoratului Judeţean de Jandarmi.

A. H.

Directorul Marionetelor a cedat

Directorul Teatrului de Marionete Arad, **Dan Antoci,** şi-a depus, în urmă cu două zile, cererea de pensionare, cu data de 1 ianuarie a anului 2006. Viceprimarul **Tiberiu Dekany**, care a urmărit îndeaproape evenimentele din ultima perioadă de la Marionete, ne-a declarat: **„Am discutat situaţia de la Teatru cu domnul Antoci, în mai multe rânduri, la fel ca şi cu personalul auxiliar, respectiv cu actorii. Este cert că există un conflict deschis acolo, între aceştia din urmă şi directorul Antoci. Domnul Antoci însă, îndeplinind condiţiile de pensioare, a decis că este mai bine să se retragă."**

Nu în ultimul rând, l-am chestionat pe viceprimarul Dekany şi cu privire la cele ce se vor întâmpla dacă, în urma controlului de la Marionete, vor fi descoperite anumite nereguli care vor friza penalul: **„Sigur**, ne-a răspuns Tiberiu Dekany, **dacă în urma verificărilor de audit se vor constata nereguli, vor fi luate măsurile care se vor impune."**

După pensionarea directorului Antoci, funcţia va fi ocupată prin concurs. Până la fixarea datei acestuia, destinele instituţiei vor fi gestionate de un director interimar, numit prin Hotărâre de Consiliu Local.

Eugenia Pantea

Semafoarele şi indicatoarele - în vizorul Primăriei

Conform Ordonanţei de Urgenţă a Guvernului nr. 60/2001, Primăria municipiului Arad a demarat procedura de achiziţie publică de lucrări **„modernizare, întreţinere şi reparaţii instalaţii de semaforizare şi indicatoare rutiere în municipiul Arad."** Anunţul a fost publicar în Monitorul Oficial în data de 16 septembrie a.c.; până acum au cumpărat documentaţie pentru elaborarea şi prezentarea ofertei un număr de trei societăţi, din Bucureşti, Reghin şi Timişoara. Deschiderea ofertelor va avea loc în data de 7 noiembrie a.c.; durata de valabilitate a contractului este de şase ani.

E. Pantea

La furat, cu mic, cu mare...

În data de 29 august 2005, conducerea Fermei Viticole Mocrea a sesizat Poliţia oraşului Ineu că, autori necunocuţi au sustras mai multe bucăţi dintr-o conductă de apă, dezafectată, de pe teritoriul fermei, precum şi mai multe bucăţi de cărămidă care se aflau depozitate în acestă locaţie. În urma cercetărilor efectuate de poliţiştii din cadrul Poliţiei oraşului Ineu au fost depistaţi autorii furtului în persoana numiţilor: **Novac Florian** de 52 de ani, **Novac Constantin** de 29 de ani, **Novac Raji** de 19 ani, **Novac Lila** de 38 de ani, **Novac Eugen** de 39 de ani, din Mocrea. S-a stabilit ca aceştia, în cursul lunilor mai-august 2005 au sustras de la Ferma Viticolă Mocrea, materiale de construcţii în valoare de 5.000.000 lei. Poliţiştii le-au întocmit celor cinci persoane, dosare de cercetare penală sub aspectul săvârşirii infracţiunii de furt calificat, fiind începută urmarirea penală împotriva lor.

A. H.

Atenţie la falşii inspectori OPC!

Oficiul pentru Protecţia Consumatorilor (OPC) Arad recomandă agenţilor economici ca, înaintea desfăşurării unei acţiuni de verificare, să solicite organelor de control legitimaţia vizată şi ordinul de deplasare în control. Măsura a fost luată pentru a preîntâmpina situaţiile prin care persoane neautorizate urmăresc obţinerea de foloase necuvenite. Au fost semnalate mai multe astfel de cazuri la nivel naţional, însă Aradul se poate „lăuda" doar cu unul singur, petrecut în luna aprilie a acestui an, când un reprezentant al unei organizaţii neguvernamentale s-a dat drept „colaborator al OPC".

„Potrivit OG 21/1992 privind protecţia consumatorilor şi Legii 296/2004 privind codul consumului, asociaţiile neguvernamentale de protecţie a consumatorilor nu au drept de a efectua acţiuni de control la agenţii economici, nu au drept de a încheia documente de control şi, mai mult, nu au drept de a încasa sau confisca sume cu titlu de amenzi, ci au rolul de a iniţia acţiuni de informare şi consiliere a consumatorilor privind produsele şi serviciile periculoase şi neconforme existente pe piaţă" - precizează **ec. Gheorghe Sechel,** director executiv al OPC Arad.

Inspectorii OPC aflaţi în acţiuni de control trebuie să consemneze în registrul unic de control al societăţii verificate scopul acţiunii de verificare. Ei nu au voie să încaseze contravaloarea amenzii în numerar, aceasta umând a fi plătită la Trezorerie.

Diana Duţu

Managementul Fondurilor Structurale

Institutul Naţional de Administraţie va organiza, la sfârşitul lunii noiembrie, un seminar internaţional cu tema „Managementul şi implementarea Fondurilor Structurale: O nouă provocare pentru ţările candidate." Se vor dezbate aspecte importante în ceea ce priveşte managementul fondurilor structurale, cum ar fi: politica de coeziune, priorităţi în dezvoltarea planurilor naţionale, contexte şi programe operaţionale, priorităţi regionale şi zonale, structuri manageriale etc. Seminarul se adresează angajaţilor străini şi români, implicaţi în managementul fondurilor UE, reprezentanţi ai sectorului privat şi ai ONG - urilor, trainers, specialişti în afaceri şi proiecte UE, experţi internaţionali şi toate categoriile de participanţi interesaţi de subiectul fondurilor Uniunii Europene. Cursurile se vor ţine în limba engleză, mai multe informaţii obţinându-se prin accesarea site-ului **www.ina.gov.ro**.

A. H.

Lecţii de protecţia muncii, predate direct pe şantier

Florina Higioşan, purtător de cuvânt la Inspectoratul Teritorial de Muncă (ITM) Arad spune că zilele acestea se desfăşoară din plin manifestările dedicate „Săptămânii europene pentru securitate şi sănătate în muncă". Astfel, în cursul zilei de astăzi inspectorii de muncă vor verifica modul în care agenţii economici respectă prevederile referitoare la nivelul de zgomot admis la locul de muncă. «Miercuri va avea loc un inedit work-shop pe tema **Simfonia zgomotului**, care va avea loc la Filarmonica de Stat Arad, iar joi inspectorii noştri vor acorda consultanţă la locul de muncă, pe unul din şantierele SC ICIM SA», susţine **Florina Higioşan.**

Inspecţia Muncii verifică respectarea securităţii la locul de muncă

Spre deosebire de alte campanii, de data aceasta pare că ITM pune mai mult accent pe informare şi mai puţin pe aplicarea de amenzi.

Cosmin Trif
Foto: Ştefan Matyaş

Documente falsificate fără ştirea titularilor

Poliţiştii de frontieră de la Nădlac au depistat, în ultimele 24 de ore, doi cetăţeni români care s-au legitimat la control cu documente falsificate.

☛ **Simion Grigore M.**, de 20 de ani, din judeţul Bistriţa Năsăud, a prezentat, pe lângă paşaportul personal valabil, şi un permis de şedere în Italia, care era, de fapt, falsificat în totalitate, după cum s-a constatat în urma verificărilor efectuate prin Punctul de Contact Oradea. Cetăţeanul român a declarat că a obţinut documentul în schimbul sumei de 1.000 de euro, în timp ce se afla în Italia la muncă, prin intermediul unui italian, care l-a asigurat că îi va rezolva dreptul de şedere în peninsulă.

☛ **Victor B.,** de 23 de ani, din Suceava, s-a legitimat cu un permis de rezidenţă în Spania - valabil, precum şi cu paşaportul personal, despre care s-a stabilit că fusese prelungit în fals. Suceveanul a mărturisit că paşaportul a expirat în timp ce se afla la muncă în Spania, unde primise şi permise de şedere. Din cauza programului încărcat, a rugat un coleg să-i obţină prelungirea actului la Ambasada României din Madrid, în schimbul sumei de 530 de euro.

„Cei doi au declarat că nu ştiau nimic despre falsificarea documentelor cu care s-au prezentat la frontieră, însă până la clarificarea tuturor aspectelor legate de obţinerea actelor, aceştia sunt cercetaţi pentru complicitate la fals material în înscrisuri oficiale", a declarat inspector principal **Robert Iudt,** purtătorul de cuvânt al Inspectoratului Judeţean al Poliţiei de Frontieră Arad.

Eugenia Pantea

Crima de la Şiria

Ioan Dascălu: „Cel mai complex dosar soluţionat de poliţiştii arădeni "

După două luni de investigaţii dosarul crimei de la Şiria ar putea fi considerat ca încheiat. Prezumtivul autor, concubinul victimei, a fost reţinut în baza mandatului de arestare preventivă emis de Tribunalul Arad. **„A fost cel mai complex dosar cercetat şi soluţionat de poliţiştii arădeni"** a declarat ieri şeful inspectoratului de poliţie, Ioan Dascălu.

La dosar au lucrat subcomisarii Mihale Cosmin şi Pană Doru de la Serviciul de investigaţii criminale sub coordonarea procurorului criminalist Blag Micle de la Parchetul de pe lângă Tribunalul Arad.

D.S.

Parchetul Chişineu-Criş îl cercetează pe agentul şef adjunct Cozac

Marţi, 25 octombrie, la I. P. J. Arad a fost primită o plângere penală împotriva agentului-şef adjunct Adrian Cozac, din cadrul Poliţiei oraşului Sântana. Plângerea se referă la neîndeplinirea corespunzătoare a atribuţiilor de serviciu ale agentului de poliţie, în momentele premergătoare comiterii infracţiunii de omor a cărui victimă a fost Vasile Mariş.

„Pe baza reclamaţiei s-a solicitat şi s-a obţinut de la Parchetul de pe lângă Judecătoria Chşineu-Criş înregistrarea unui dosar penal, iar cercetările se află în desfăşurare, ele fiind efectuate de către ofiţeri de poliţie din cadrul I.P. J. Arad, sub supravegherea procurorului desemnat", a declarat inspectorul-şef al I. P. J. Arad, comisar Ioan Dascălu.

La finalizarea cercetărilor, Poliţia va face publice rezultatele anchetei.

D. Sava

VINERI, 28 OCTOMBRIE 2005

TVR 1

7,00 Jurnalul TVR
8,00 Euro-dispecer
8,00 Isabel, în căutarea iubirii - s. (AP)
8,55 Prieteni la masă - doc.
9,30 Teleshopping
10,00 Cealaltă Românie
11,30 Memorialul durerii: o istorie care nu se învaţă la şcoală
12,25 Euro-dispecer
12,30 Garantat 100%
13,30 Madeleine - d. a.
14,00 Jurnalul TVR
14,30 Teleshopping
15,00 Parlamentul României
16,00 Mark Twain - s. (AP)
16,55 Istoria Imperiului britanic - doc.
18,00 Interes general
19,00 Jurnalul TVR
20,30 Şcoala vedetelor
21,00 Stele... de 5 stele
22,00 Lost: Naufragiaţii - s.
23,00 Jurnalul TVR
23,30 Travelling circular
0,30 Iubiri şi câini - f. Mexic, 2000
3,10 Jurnalul TVR

TVR 2

7,55 Teleshopping
8,30 CeZar şi tipar
9,00 Rebelii - s., rel.
10,00 Tonomatul DP 2
11,30 Euro-dispecer
11,40 Pasiuni - s.
12,30 Euro-dispecer
12,40 Verdict: crimă - s.
13,30 Teleshopping
14,00 Desene animate
14,30 Încurcăturile lui Zack - s.
15,00 Împreună în Europa
16,00 Expediţie în necunoscut
16,30 Euro-dispecer
16,35 Jurnalul TVR
17,00 TVR Timişoara
19,00 Moştenitoarea - s. AP
20,00 Trăsniţii din Queens - s.
20,30 Washington în spatele uşilor închise - s. (AP)
21,30 Jurnalul TVR
22,00 Jurnalul Euronews pentru România
22,15 D'ale lu' Mitică
23,15 Poliţiştii din L. A. - s.
0,15 Al şaselea simţ - f. SUA,1999
2,15 Euro-dispecer
2,50 Crime şi focuri de artificii - f. SUA, 1997
4,35 Moştenitoarea - s., rel.

PRO TV

7,00 Ştirile Pro TV
9,10 Omul care aduce cartea
9,15 Tânăr şi neliniştit - rel.
10,15 Doctorul de suflete - s.
11,15 Mamma mia - rel.
12,15 La bloc - rel.
13,00 Ştirile Pro TV
13,45 Zâmbete într-o pastilă
14,00 Lecţia de supravieţuire - aventuri SUA, 1987
16,00 Tânăr şi neliniştit - s.
17,00 Ştirile Pro TV
17,45 Teo - divertisment
19,00 Ştirile Pro TV
20,30 Minţi diabolice - thriller 2002
23,30 Bune şi nebune - divertisment
0,30 Minţi diabolice - f., rel.
3,30 Bune şi nebune - rel.

TV ACASĂ

6,15 Micuţul Frijolito - s., rel.
8,00 Trupul dorit - s., rel.
9,15 De 3 x femeie
11,00 Amazoana - s.
12,00 Valentina, grăsuţa mea frumoasă - s. (AP)
14,00 Legături de familie - s. (AP)
15,15 Micuţul Frijolito - s.
17,20 Reţeta de Acasă
17,30 Povestiri adevărate
18,25 Vremea de Acasă
18,30 Inocenţă furată - s. (AP)
20,30 Lacrimi de iubire - s. (12)
21,30 Trupul dorit - s. (AP)
22,30 Lori. Emisiune de divertisment (12)
0,00 Poveştiri adevărate - rel.
1,00 Lacrimi de iubire - s.,rel.
2,00 Lori. Emisiune de divertisment - rel.
3,15 Legături de familie - rel.
4,15 Amazoana - s. (AP)
5,00 Poveştiri adevărate - rel.

HBO

6,00 Fereastra de vizavi - f. Italia, 2003 (12)
7,45 Ce-i cu Bob? - comedie, 1991
9,25 Încredere înşelată - f. Canada, 2003 (AP)
11,00 Reconstituirea unei iubiri - f. Danemarca, 2003 (AP)
12,30 Dans în lumina Lunii - dragoste, 2000 (AP)
14,20 Băiatul şi lupul - aventuri, Germania, 2002
15,50 South Kensington - comedie, M. Britanie, 2001 (AP)
17,45 Fereastra de vizavi - dramă, Italia, 2003 (12)
19,30 Cinema, cinema
20,00 Declaraţia - thriller, coprod., 2003 (12)
22,00 Kill Bill: Vol. 1 - f. acţiune, 2003 (16)
23,50 Consecinţe - thriller Germania, 2003 (12)
1,25 Donnie Brasco - f. 1997 (16)
3,30 Casa de vis - f. 2002 (12)
5,00 Vedete la Hollywood
5,25 Cinema, cinema

PRIMA TV

7,00 Teleshopping
7,30 Pet Show - rel.
8,00 Sport cu Florentina
8,05 Teleshopping
8,40 Călătorii în lumi paralele - s.
9,40 Sunset Beach - s. (AP)
10,25 Oamenii vorbesc - rel.
11,30 TeleRON
12,30 Teleshopping
13,00 Garito - p. I
14,10 Teleshopping
14,45 Garito - p. II
16,05 Dragoste şi putere - s., (AP)
16,45 Guiness- lumea recordurilor
17,25 Farsele lui Jugaru - rel.
18,00 Focus
19,00 Camera de râs
19,30 Hugo - gameshow
20,00 Te iubesc până la moarte - comedie neagră SUA, 1990
22,00 Trăsniţi în NATO - s.
22,30 Săptămâna nebună
23,15 Da sau nu - rel.
0,00 Călătorii în lumi paralele
1,00 Focus - rel.
2,00 Guiness - lumea recordurilor
3,00 Clubul de noapte

ANTENA 1-TV ARAD

6,30 Ştiri Arad, sport, meteo
7,00 Observator
8,00 Canalul de ştiri
9,00 Anastasia - s., rel.
10,00 În gura presei - rel.
10,45 Ştiri Arad, sport, meteo - rel.
11,15 Lumea mare a celor mici
11,50 Teleshopping
12,00 Dădaca - s.
13,00 Observator
13,45 Revanşa starurilor - rel.
15,30 Vivere - s.
16,00 Observator
16,30 Ştiri
16,45 Anastasia - s.
17,45 9595 - Te învaţă ce să faci
19,00 Observator
20,30 Detectiv fără voie - f. SUA, 1999 (12)
22,30 Fidelitate - f. SUA, 1999
1,00 Dădaca - s., rel.
1,30 Concurs interactiv - div.
2,30 Observator - rel.

INFO TV

8,45 Teleshopping
9,00 Info 2
10,00 Arma ucigaşă - f. (12)
11,30 Videoclipuri - relax
12,00 Preţul sănătăţii - rel.
12,45 Teleshopping
13,00 Info 1 - rel.
14,00 Cânt şi joc la Moara cu Noroc - rel.
15,00 În actualitate - rel.
16,00 Infotext
16,45 Teleshopping
17,00 Drumul spre excelenţă
18,00 Info 1
19,00 Tribuna Universităţii UVVG
20,00 Mistere, farmece, miracole - doc.
20,30 Nerv pentru nervi
22,00 Info 2
23,00 Cursa fatală - f. (AP)
0,30 Videoclipuri - relax
1,00 Infotext

Redacţia Adevărul nu îşi asumă răspunderea pentru modificările ulterioare intervenite în programele TV

BI TV

7,00 Viaţa dimineaţa; 9,00 Verissimo; 10,00 Lumea cărţilor; 10,15 Familia Lowendall - doc.; 12,15 Calendar ecumenic; 12,30 Teleshopping; 13,05 Euromaxx - doc.; 13,35 Fan X. Videoclipuri; 13,50 Jet Set; 14,00 Teleshopping; 14,30 Euroblitz - rel.; 15,35 Călătorii în China - doc.; 16,00 Jurnal de credinţă; 17,00 Vis de vacanţă ; 17,30 Pasul Fortunei. Cu Urania; 19,00 Ştiri, **19,20 O casă de nebuni - s.; 20,00 Momentul adevărului - thriller SUA, 1994;** 22,00 High Life - divertisment; 22,45 Trenul vieţii; 0,30 Ştiri; **0,45 Momentul adevărului - thriller SUA, 1994, rel.;** 2,30 Chat TV

TV SPORT

7,15 Faceţi jocurile! - concurs de pocher; 8,00 Ştirile TV Sport; 8,30 Maria Şarapova; 9,00 Ştirile TV Sport; 9,30 Jocuri de vacanţă; 11,00 Ştirile TV Sport; 11,30 Rugby Total!; 12,10 Super Spania: Getafe Zaragoza; 14,00 Ştirile TV Sport; 14,10 Super Spania: Valencia-Sevilla; 16,00 Ştirile TV Sport; 16,30 Hochei: SC Miercurea Ciuc-Progym; 18,30 Stirile TV Sport; 19,00 Fotbal. Divizia B: U Craiova-CS Otopeni - live; 21,00 Ştirile TV Sport; 21,30 Fotbal: Olanda Ajax-SC Heerenveen; 23,00 Hai la lupta cea mare!; 1,30 Fotbal-Olanda

NATIONAL TV

7,00 Jurnal de dimineaţă; 7,30 Dimineaţa cu Răzvan şi Dani; 10,30 Teleshopping; 11,30 Căminul de 5 stele - rel.; 12,00 Teleshopping; **13,00 Ochi negri - s.**, rel.; 14,00 Jurnalul de prânz; 14,30 Ţara lu' Papură Vouă; 15,00 Miezul problemei - rel.; 16,30 Pariu 24; 17,00 Super sport; 17,30 Naţionala de bere; 18,30 Jurnal de seară; 19,45 Ţara lu' Papură Vouă; **20,00 Atac la cancelar - acţiune Germania, 2001; 22,00 FBI - În prima linie - s.; 23,00 Cronici paranormale - s.;** 0,00 Clubbing; **0,30 Emmanuelle - s. erotic; 1,30 FBI - În prima linie - s., rel.;** 2,30 Jurnal de seară - rel.; **4,00 Atac la cancelar - acţiune, 2001, rel.**

REALITATEA

6,00 Realitatea de la 06; 6,45 Trezirea la Realitate; 7,00 Realitatea de la 07; 7,45 Ziarul Realităţii; 8,00 Realitatea de la 08; 8,45 Ziarul Realităţii; 9,00 Realitatea de la 09; 10,00 Realitatea de la 10; 10,45 Ziarul Realităţii; 11,00 Deschide lumea; 11,30 Realitatea bursieră; 12,00 Realitatea de la 12; 12,45 Trecutul zilei de azi; 13,00 Realitatea de la 13; 13,15 Deschide lumea; 14,00 Realitatea de la 14; 14,55 Realitatea bursieră; 15,15 Realitatea medicală; 16,00 Realitatea de la 16; 17,00 Realitatea de la 17; 17,45 Editorii Realităţii; 18,00 Realitatea de la 18; 18,45 Realitatea zilei; 20,00 Realitatea de la 20; 20,15 Reporterii Realităţii; 21,00 Realitatea de la 21; 22,00 Zece fix; 23,00 Realitatea de la 23; 23,15 Case şi terenuri; 0,00 Realitatea de la 00; 1,00 Realitatea de la 01; 1,15 Realitatea bursieră - rel.

PRO CINEMA

7,00 Rondul de dimineaţă; 10,00 Teleshopping; 10,15 Icstrim Tivi; 10,35 Promotor - rel.; 11,00 Misterele planetei albastre - doc.; 12,00 Megastar: Jeff Bridges; 13,00 Pokemon - d. a.; 13,45 Teleshopping; **14,00 Cleopatra 2525 - rel.; 14,45 Monk - rel.**; 15,45 Teleshop-ping; **16,00 Monk - rel.; 17,00 Atac împotriva lui Rommel - f. SUA, 1971; 19,00 Cleopatra 2525 - s.; 20,00 Corupţi de libertate - s. (12); 22,00 Stigmata - thriller SUA, 1999 (16); 0,15 Corupţi de libertate - s., rel. (12); 2,00 Sărutul dinaintea morţii - rel. (16)**

Iscălitura bolnavului, pe noile formulare de rețete

A devenit deja obișnuință, în ultimii ani, ca formularele pentru rețete medicale să se schimbe la intervale de șase-opt luni. Cele aflate în vigoare, în acest momet, par a mulțumi pe toată lumea. Ba, mai mult, **„sunt cele mai logice rețete ce puteau exista pentru actualul sistem de compensare, în sensul că ai un singur formular cu opt poziții pe care poți prescrie opt medicamente de pe diverse liste de compensare"** - precizează **Dr. Nicolae Nedea,** președintele Asociației Județene a Medicilor de Familie din județul Arad.

„Marele avantaj al acestor formulare este că medicul poate prescrie pe aceeași rețetă și medicamente compensate 50% și medicamente compensate 90% - apreciază **Daniela Barbu,** președina Colegiului Farmaciștilor din Arad. **Farmaciștii au obligația de a le prezenta bolnavilor cele trei-patru feluri de produse comerciale corespunzătoare denumirii comune internaționale** (substanța de bază din medicament - n.r.) **prescrise de medic. Oamenii trebuie informați și în legătură cu prețul fiecărui medicament astfel încât opțiunea pentru unul sau altul să fie luată în cunoștință de cauză. Apoi, ei trebuie să scrie pe rețetă denumirea produsului pe care îl solicită, consimțind astfel să plătească diferența ce rezultă din compensarea suportată de Casa de Asigurări din prețul de referință și prețul cu amănuntul al medicamentului solicitat".**

Regulile sunt cât se poate de clare. Dacă și medicamentele compensate s-ar elibera la fel de simplu, totul ar fi perfect. Dar nu e.

Diana Duțu

Reparații la drumurile din județ

Profitând de timpul favorabil, lucrările începute la drumurile din județ,continuă într-un ritm alert. În momentul de față, se lucrează pe mai multe tronsoane care se vor finaliza în scurtă vreme.

Numai reparațiile la drumul Bata - Zăbalț costă 18 miliarde lei, preconizându-se ca lucrările să fie gata până în 15 noiembrie. **„Acest drum nu a mai fost reparat de 30 ani și era foarte important pentru locuitorii din zonă să îl reabilităm. Acesta va asigura legătura mai rapidă cu centrul de zonă Lipova. De asemenea, în condițiile în care Podul de la Săvârșin va fi închis pentru reparații, șoseaua pe care lucrăm acum, va fi una din căile de acces a omenilor către Lipova și, mai ales, către Arad"**, a declarat președintele Consiliului Județean, **Iosif Matula**.

De asemenea, se mai lucrează pe drumurile Socodor - Șiclău, Munar - Bezdin, Chisindia - Păiușeni și Peregul Mare - Peregul Mic, acesta din urmă uitat de autorități în ultimii 20 de ani.

A. H.

Malul Mureșului - (încă) sub semnul vandalismului

Problema coșurilor de gunoi rămâne nerezolvată până anul viitor

Scriam în urmă cu ceva timp despre vandalizarea parcului de pe malul Mureșului. Imaginile de atunci sunt aproximativ aceleași și în prezent. Deși au trecut mai bine de două săptămâni de la semnalarea actelor huliganice de pe mal, nici o îmbunătățire a situației nu este vizibilă. **Gheorghe Udrescu,** șeful Secției Administrație-Desfacere-Transporturi din cadrul Gospodării Comunale Arad (societatea care se ocupă de întreținerea parcurilor) ne asigură, însă, că se lucrează la acest capitol: **„Am recuperat ce s-a putut recupera - în special în cazul băncilor - și am pregătit materialele pentru cele care au fost vandalizate. Zilele următoare urmează să le punem la loc. În privința coșurilor de gunoi, am ajuns la fundul sacului: tot ce am avut s-a montat până acum, deci nu mai avem posibilitatea să le înlocuim. Așteptăm ca anul viitor Primăria să facă o nouă comandă pentru coșuri de gunoi și de-abia atunci vom putea să remediem această problemă."**

Malul Mureșului este singura oază de liniște din oraș. Parcurile de pe mal sunt ale arădenilor. Ele sunt întreținute din banii arădenilor. Din păcate, sunt și... arădeni care își bat joc de banii lor. Sau ai părinților lor. Cine îi pedepsește?

D. D.
Foto: V. Musca

Una... ...alta

Ne bucurăm, firește, că Helmut Duckadam s-a decis să meargă la UTA ca manager - și încă unul general! Asta vrea să spună că UTA are și alți manageri? Pentru că, altfel, de ce-ar fi Duckadam general când clubul e unui civil, nu militar. Dar nu aceasta este dilema noastră, ci aceea a obiectului muncii pe care ar urma să-l managerieze Helmut. Spunem toate acestea pentru că la UTA nu există nici un investitor, deci de pluralul acestui substantiv comun nici nu poate fi vorba, nu există lot cât de cât competitiv, nu există nici măcar speranță. Și atunci, revenind, ce urmează să gestioneze Helmut Duckadam? ● Ca să nu ne întoarcem din drum mai la vale, rămânem la UTA și ne amuzăm că Dorel Cura le-a cerut jucătorilor ca la meciul de sâmbătă să fie „bărbați adevărați". Bărbat adevărat nu poți fi dacă de la naștere ești altceva. Bărbat ești, ori nu ești, iar dacă Cioricǎ știe că ai lui nu sunt bărbați, de ce joacă cu **ele** pe fals? ● Fiscul lui Sebastian Bodu a pus sechestru și pe Gara de Nord, din București. Se așteaptă ca din tren să coboare un nabab dispus să achite 20.000 de miliarde de de lei și să ia gara, cu tren, cu șine și semafoare, cu tot. Partea nasoală sau, cum se zice mai nou, nașpa, e că ăia cu bani nu umblă cu trenul. În consecință, slabe șanse pentru Bodu ăsta. ●Teodor Atanasiu, ministrul Apărării Naționale, 43 de ani, se căsătorește sâmbătă, adică mâine, cu o tânără de 25 de ani. La nuntă vor cânta nume sonore - Direcția 5, Marcel Pavel, Sanda Ladoși, Monica Anghel, Andra, Dumitru Furdui-Iancu, Nelu Ploieșteanu... Când vor apuca toți ăștia să cânte habar n-avem, pentru că de nuntă de trei zile doar în cântece și povești se mai pomenește. Dar și să vrea mirele să-ntindă nunta prea mult, nu poate, deoarece luna de miere i-a fost concentrată de premier la doar o săptămână. Ei, oricum, la 43 de ani îi ajung câteva zile, dumneaei fiind, poate, mai dornică de a gusta din miere în prelungiri. ● Citeam o știre în presa noastră cea de toate zilele, cea locală adicătelea, și brusc mi-a crescut pulsul: „Concurență acerbă la vârful PD". Citind conținutul, am revenit rapid la pulsul de 72 de bătăi pe minut: de fapt, „concurența acerbă" nu e la vârf, la etajele unu și doi, ci la parterul și demisolul partidului. Nu s-a găsit încă omul care să ridice capul. Deci, rămâne cum am vorbit (sau cum s-au vorbit). ● Dacă „Nașul", alias Mircea Sandu, candidează încă o dată la președinția Federației Române de Fotbal, chit că declarase că n-o va mai face, nici „Corleone", alias Mitică Dragomir, nu se lasă de gașcă și recandidează la președinția Ligii Profesioniste de Fotbal. Sloganul ales de Mitică poate fi utilizat fără grijă și de „Nașul" Sandu: „La vremuri noi, venim tot noi". Mare pișicher, Mitică! ● Arădeanul Mihai Lelik s-a deplasat la Atena. Nu, nicidecum în calitate de turist, ne asigură dumnealui. Dimpotrivă, nici nu va avea vreme să vadă Atena, atât de sufocant este programul. Liderul local al Partidului Alianța Socialistă participă, zilele următoare, la întâlnirea aripii dure a socialiștilor și comuniștilor europeni. Necazul e că după ce nu va vedea Atena, Lelik nu-l va vedea nici pe Fidel Castro, care nu se deplasează atâta cale ca să se întâlnească tete-a-tete cu tovarășul Mihai Lelik. Curat ghinion, curată lipsă de amabilitate din partea lui Fidel Castro!

Tristan Mihuța

Cotta Collection
Un vis împlinit.
Vizitati magazinul Cotta Collection din GEMI Center Micalaca
PRET
2538 lei
25.380.000 lei
PRET
1999 lei
19.990.000 lei

Capri
3-1-1
Pretul este valabil pentru piele artificiala in limita stocului disponibil.
(c. 1216/2005)

Consiliul Național de Arbitraj al PSD nu a „arbitrat” nici un „meci” la Arad

Președintele Consiliului Național de Arbitraj și Integritate Morală al PSD, Cristian Diaconescu, a condus întâlnirea zonală a reprezentanților organizațiilor din 16 județe, desfășurată la Arad. După cum a declarat Diaconescu la conferința de presă, a fost prima reuniune regională a președinților Consiliilor Județene de Arbitraj și Integritate Morală, încă două urmând să fie organizate în Moldova, respectiv Oltenia. Din capul locului, președintele a ținut să sublinieze că la astfel de reuniuni se discută doar la nivel de principii, fără a se lua hotărâri de natură organizatorică, temele fiind legate de respectarea statutului, apariția unor posibile stări tensionate etc.

Cristian Diaconescu - într-o vizită de rutină la Arad

Contestațiile exclușilor se vor analiza la București, iar demisionarii sunt „trădători”

Diaconescu a declarat că sunt în lucru, la Consiliul Național, trei contestații de la Arad, referitoare la excludere. Acestea vor fi analizate în cadrul Biroului Național, iar hotărârile vor fi anunțate la ședința Consiliului Național, cel mai târziu până la sfârșitul anului. În ceea ce îi privește pe cei care și-au dat demisia din PSD, indiferent de motive, sunt considerați „trădători” și nu vor mai fi primiți înapoi. Așadar, soarta lui Curta, Duca și Borza încă depinde de București (Diaconescu a declarat că nu știe numele contestatarilor, ci doar faptul că acele contestații există)

Iliescu își poate da cu părerea

Întrebat ce crede despre desele „ieșiri din front” ale lui Iliescu, purtătorul de cuvânt al PSD a fost de părere că acesta, în virtutea faptului că a fost fondatorul și președintele partidului, își poate permite să își spună opiniile, chiar dacă nu sunt laudative, însă acestea nu trebuie să fie interpretate ca reacții negative. **„Oamenii s-au obișnuit să audă o singură voce. Faptul că acum vorbim pe mai multe voci nu înseamnă că mergem** pe un **drum greșit. Și polemica își are rolul său. Trebuie ținut cont de părerile mai multor personalități ”.**

Văcăroiu neagă !

Deși se părea că problema declarației lui Văcăroiu, referitoare la sancționarea conducerii PSD Arad, putându-se ajunge chiar la dizolvare, a fost definitiv îngropată, ziariștii l-au întrebat și pe Diaconescu în ce fel interpretează cele spuse de președintele Senatului. Răspunsul a fost surprinzător: **„Am vorbit personal cu dl. Văcăroiu și a negat că ar fi spus așa ceva”.** Replica a venit din partea unui coleg de la televiziune: **„Pot să vă pun caseta”.** Așadar, pentru Văcăroiu, vorba lui Huidu și Găinușă...

Simion Todoca
Foto: Ștefan Matyaș

Lege pentru investițiile administrației publice locale

Deputatul PD de Arad, Constantin Igaș, este co-autor al unei propuneri legislative cu privire la modificarea Legii 10/1995 privind calitatea în construcții cu modificările și completările ulterioare.

Propunerea legislativă vizează exceptarea de la plata sumei menționate anterior și a autorităților administrației publice locale în condițiile în care cheltuielile necesare elaborării reglementarăilor tehnice și inspecției statului pentru controlul calității vizează fie lucrări efectuate din fonduri comunitare atrase prin programe de finanțare nerambursabile, fie lucrări de construire, reconstruire, extindere, reparare, consolidare, indiferent de valoarea care angajează fondurile publice ale bugetelor locale. **„În multe cazuri, autoritățile administrației publice locale nu pot acoperi suma respectivă din bugetele proprii, aceasta neputând fi achitată nici din finanțarea nerambursabilă obținută”**, a declarat deputatul Igaș.

D. Albu

Întrebarea săptămânii

Răspunde dl. Gheorghe Falcă, primar al municipiului Arad

- D-le primar, Parktronic, Centurymarc și Casarom sunt amintire. Va urma, probabil, eliminarea pavelelor... Chiar doriți să ștergeți orice urmă lăsată de fostul primar, Dorel Popa?

- Nu mi-am propus așa ceva și nici nu se poate șterge pur și simplu urmele unui mandat de primar. Ce s-a făcut legal și în folosul comunității, rămâne. Însă, așa cum am spus și în campanie, mi-am propus să instaurez ordinea, ceea ce înseamnă, în primul rând instaurarea legalității. Ordinea mai înseamnă și să avem în vedere interesul general al colectivității, al cetățenilor Aradului, nu interesele personale ori al unor firme clientelare. Și cu asta cred că am spus totul despre ceea ce spuneați că sunt amintire. Despre pavele, vă pot spune că n-am avut niciodată intenția de a le scoate. Am spus-o și într-o conferință de presă și nu înțeleg de unde și de ce a fost lansat acest zvon. Noi nu avem nimic împotriva pavelelor, atâta timp cât nu constituie un mijloc de plată pentru clientela politică. De altfel, pentru reabilitarea trotuarelor din zona Podului Decebal și noi am folosit pavele.

Daniel Albu

Creative Solutions
c o n s u l t a n t a

SC CREATIVE SOLUTIONS CONSULTANTA SRL

va oferă următoarele servicii:

consultanță pentru afaceri:
- studii de piață;
- consultanță pentru întocmire de planuri de afaceri;

organizarea de evenimente:
- creație concept eveniment;
- creație materiale publicitare;
- organizare eveniment.

Contact: fax: 021 314 50 75
Email:
office@creativeconsultanta.ro
(com./10.2005)

Cristian David, ministru delegat pentru controlul programelor cu finanțare internațională și urmărirea aplicării acquis-ului comunitar

România trebuie să fie bine pregătită pentru a absorbi cât mai multe din fondurile europene

România va putea primi peste 6 miliarde de Euro în primii 3 ani după aderare. Autoritățile române pun accentul pe pregătirea pentru accesarea eficientă a acestor fonduri și pe corectitudinea utilizării lor

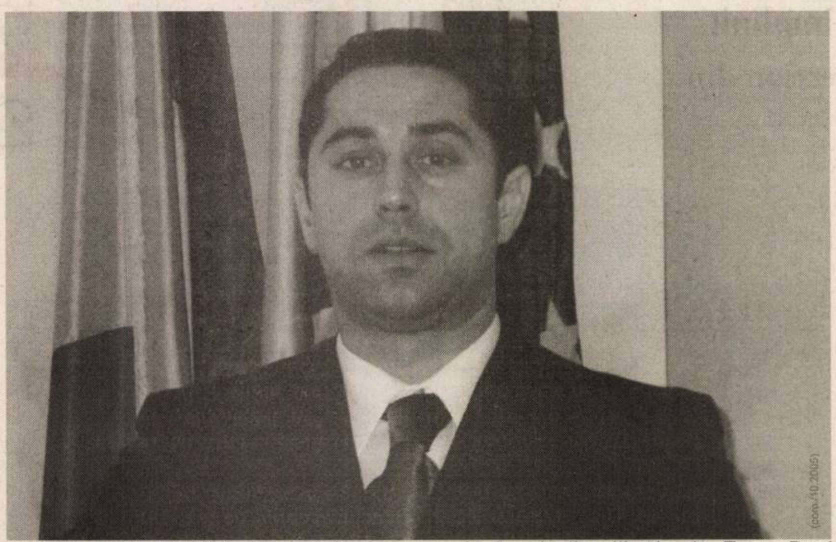

- Domnule ministru, Raportul de Țară al Comisiei Europene și declarațiile angajante ale autorităților române merg pe ideea că România va intra în Uniunea Europeană la 1 ianuarie 2007. Pe ce vă bazați acest optimism?

- Da, e adevărat, singura variantă de lucru pe care actualul Guvern o ia în considerare este că România va deveni membru cu drepturi depline al Uniunii Europene la 1 ianuarie 2007. Nu aș spune că e vorba de optimism aici, ci de realism, și mă bazez pe traseul foarte bun parcurs de România în ultimele luni. Din acest punct de vedere, aprecierile pe care le-am primit de la Bruxelles sunt grăitoare. Îmbucurător este și faptul că a scăzut numărul sectoarelor care ne-ar putea crea probleme, printr-o posibilă activare a clauzei de salvgardare, și mă refer aici la Justiție și Concurență.

- Mai sunt 14 luni până la 1 ianuarie 2007, iar dacă România va deveni membru al UE știm că vor veni mult mai mulți bani de la Bruxelles. Suntem pregătiți să folosim aceste fonduri?

- Cel mai important aspect îl reprezintă transferul practic al autorității de gestionare a fondurilor europene din responsabilitatea UE în cea a României. Astfel, pregătirea României pentru gestionarea și absorbția fondurilor structurale și de coeziune, care vor fi disponibile după aderare, presupune crearea unei noi arhitecturi instituționale care să valorifice experiența deja acumulată în perioada de pre-aderare. Prin proiectele realizate, atât autoritățile locale, cât și agenții economici sau ONG-urile s-au familiarizat deja cu programele europene de care au beneficiat până acum: PHARE, ISPA și SAPARD. În perioada de pre-aderare 2000 - 2006 României i-au fost alocate prin cele 3 programe fonduri considerabile, în valoare totală de circa 5,5 miliarde Euro. Prin programul Phare, care susține coeziunea economică și socială, au fost acordate aproximativ 2,3 miliarde de Euro. De asemenea, programul ISPA, destinat dezvoltării infrastructurii de transport și mediu, prevede circa 2 miliarde de Euro, iar programul SAPARD, care sprijină dezvoltarea rurală și agricultura, însumează circa 1,15 miliarde Euro. E important să subliniem că aceste sume trebuie cheltuite până la sfârșitul anului 2008. După aderare, valoarea asistenței financiare a UE va fi mult mai mare. În primii 3 ani România va putea contracta circa 11 miliarde de Euro și va putea primi efectiv în jur de 6 miliarde de Euro. Deci responsabilitatea noastră va crește simțitor din acest punct de vedere, devenind o necesitate identificarea priorităților de dezvoltare economico-socială și asigurarea surselor de cofinanțare necesare.

- Cine ar trebui să identifice aceste priorități?

- Identificarea priorităților trebuie să corespundă cât mai fidel așteptărilor cetățenilor, iar rolul cel mai important revine autorităților locale, care trebuie să construiască un parteneriat real cu reprezentanții societății civile și ai comunității de afaceri. Trebuie să finanțăm doar acele proiecte care conduc efectiv la creșterea nivelului de trai al cetățenilor! Proiectele mari de dezvoltare economică și de realizare a coeziunii sociale trebuie identificate în plan regional, asigurând o valorificare cât mai eficientă a resurselor naturale, materiale și umane. Modelul de creștere durabilă al Uniunii Europene este unul bazat pe dezvoltarea și cooperarea regională, iar regiunile României trebuie să fie motorul integrării noastre în Uniune.

- Europenii sunt reținuți atunci când vine vorba de controlul banilor Uniunii Europene. Vor avea ei încredere să ne aloce acele sume foarte mari după 2007?

- După cum au precizat și oficialii de la Bruxelles în diverse ocazii, România a făcut pași foarte mari în ultimele 10 luni în reforma Justiției, iar aceasta, desigur, trebuie să înceapă să aducă rezultate. Frauda fondurilor comunitare are consecințe negative atât la nivel practic, prin lucrări deficitare și irosirea banilor comunitari, cât și în planul percepției publice, prin reflectarea unei imagini nefavorabile. Trebuie bine înțeles că aceia care fraudează fondurile comunitare se află sub incidența unor sancțiuni penale. Astfel, supravegherea gestionării corecte a fondurilor europene în România este sarcina Departamentului pentru Lupta Antifraudă, aflat în subordinea mea directă. Acest departament este punctul de contact în România al Oficiului de Luptă Antifraudă al Uniunii Europene. Concluziile verificărilor efectuate de Departament sunt trimise DNA, fostul PNA, dacă există indicii privind posibile fraude ale fondurilor comunitare. Aceste afirmații nu sunt fără acoperire. Activitatea Departamentului demonstrează acest lucru. În primele 6 luni ale acestui an am trimis la PNA mai multe cazuri ale unor posibile fraude privind fondurile europene decât în tot anul 2004. România are nevoie de credibilitate, iar cetățenii Uniunii Europene trebuie să aibă încredere că impozitele și taxele pe care le plătesc sunt bine și corect utilizate.

Adrian Matei

Bugetul județului mai are nevoie de 180 de miliarde de lei

Bugetul județului Arad are nevoie, pentru a se încheia cu bine anul 2005, de încă 180 de miliade de lei, sumă care este așteptată cu mare nerăbdare din partea Guvernului, de către cei de la Consiliul județean. Cum în 2005 la rectificarea bugetului de stat nu s-au dat bani către consiliile județene, suma necesară a crescut considerabil, în comparație cu anii precedenți, când fondurile suplimentare față de bugetul inițial erau date în mai multe tranșe de către Guvern.

CJA a făcut o adresă către Ministerul Finanțelor în care se solicită nu mai puțin de 180 de miliarde, pentru a acoperi nevoile localităților din județ. Cea mai mare sumă, așa cum se întâmplă în fiecare an, este necesară echilibrării bugetelor locale, pentru că primăriile se confruntă cu probleme destul de mari în acoperirea unor cheltuieli și realizarea sau finalizarea unor investiții. Numai pentru localități, CJA a solicitat 110 miliarde de lei. „În cadrul necesarului suplimentar (...) influența cea mai mare o are reducerea cotei impozitului pe venit la nivelul de 16% (47.600.000 mii lei). Această influență a fost generată și de faptul că pentru a răspunde cu promptitudine unor nevoi obiective de resurse financiare am fost în situația de a „forța" nivelul sumelor din cota de 22% la dispoziția consiliului județean pentru echilibrarea bugetelor locale cu peste 15 miliarde lei față de programul inițial", se arată în adresa trimisă Ministerului Finanțelor.

Localitățile aădene mai au nevoie de 14,7 miliarde lei vechi pentru acoperirea ajutorului social și a celui pentru încălzirea locuințelor, existând un efort financiar destul de însemnat pentru a acoperi toate cele 7647 de dosare depuse la această oră. De asemenea, pentru susținerea sistemului de protecție a persoanelor cu handicap, este nevoie de alte 15,1 miliarde de lei, datorită faptului că administrațiile locale au fost obligate să suporte (din lipsa banilor alocați de la centru) o parte din aceste cheltuieli.

Alte 38,8 miliarde de lei sunt necesare pentru profesori care, la fel ca în fiecare an, tremură în noiembrie și decembrie, neștiind dacă vor avea bani de sărbători. Necesarul suplimentar este detinat exclusiv bugetelor locale și reprezintă circa 4% din necesarul total pe anul 2005.

Cosmin Mihuța

Șapte pentru autostrada Arad-Timișoara

La licitația pentru asigurarea serviciilor de consultanță la construcția autostrăzii Arad-Timișoara și a centurii municipiului Arad, organizată de Compania Națională de Autostrăzi (CNADNR) s-au calificat șapte firme sau consorții din Canada, Italia, Olanda, Grecia, Spania, Marea Britanie, SUA și Franța.

Directorul Alexandra Stan, din cadrul CNADNR a declarat pentru „Adevărul": „Raportul de evaluare a ofertelor tehnice a fost transmis Băncii Europene pentru Investiții, principalul finanțator al proiectului. BEI va decide și apoi vom deschide și ofertele financiare". Contractul de consultanță ar putea intra în vigoare în iarna lui 2006 și va avea o durată de 6 ani.

Autostrada Arad-Timișoara reprezintă prima etapă a proiectului de infrastructură Arad-Timișoara-Lugoj, finanțat de BEI cu 200 milioane de euro și de Guvernul României.

Doru Sava

Program nou pentru angajatori

De curând, Casa Națională de Pensii și alte Drepturi de Asigurări Sociale a emis o nouă versiune de program, versiunea 5.04, pentru întocmirea declarațiilor privind evidența nominală a asiguraților și a obligațiilor de plată către bugetul asigurărilor sociale de stat (anexa 11 și anexa 12). **„Din acest motiv, apelăm la angajatori și îi rugăm să întocmească declarațiile nominale în noua versiune"** a spus **Mihaela Vasil**, directorul executiv al Casei Județene de Pensii Arad.

Noul program pentru angajatori poate fi descărcat de pe site-ul de internet **www.cnpas.org** sau poate fi primit pe patru dischete, de la sediul instituției din Arad, strada Tribunul Dobra nr. 2.

A. H.

Creditul pentru nevoi personale Alpha 4All

Alpha Bank România a lansat creditele pentru nevoi personale Alpha 4All. Produsul se adresează acelora care nu vor să mai aștepte pentru a avea ceea ce își doresc. Acest tip de credit răspunde celor mai moderne și mai flexibile soluții în domeniu, astfel încât, dacă o persoană are nevoie urgentă de bani, poate obține o sumă de până la 5.000 de euro (echivalent lei) în maximum 24 de ore.

Produsul Alpha 4All este un credit pentru nevoi nespecificate, plafonul maxim fiind de 50.000 de euro sau echivalent în dolari sau lei. Sumele pot fi împrumutate pe o perioadă între 6 luni și 15 ani, în funcție de alegerea clientului și de posibilitățile de rambursare ale acestuia.

Pot beneficia de acest credit atât salariații, cât și patronii sau pensionarii. Banca ia înconsiderare veniturile personale sau ale familiei, incluzând aici salarii, chirii, dividende, diurne, drepturi de autor, venituri aferente profesiunilor liberale, rente etc. Venitul net lunar pentru o persoană trebuie să fie mai mare de 100 de euro, echivalent în lei sau dolari, iar în cazul unei familii acesta trebuie să fie minim 200 de euro. Creditul rebuie rambursat înainte ca debitorul să împlinească vârsta de 65 de ani.

Clienții care aleg produsul Alpha 4All pot utiliza, pentru plata ratelor lunare, Alpha Click - serviciul de Internet Banking, economisind astfel timp și bani în relația lor cu banca.

Alpha Bank Romania aparține celui mai mare grup financiar privat elen, Alpha Bank Group, care are o experiență bancară de peste 130 de ani și o prezență importantă în țări precum Statele Unite ale Americii, Marea Britanie, Cipru, Serbia, Bulgaria, Albania și FYROM.

D. S.

Miron Cozma, curând în libertate...

☛ (Urmare din pagina 1)

De aceea, riposta dată unor asemenea încercări de deturnare a orânduirii de drept - pentru că aceasta a fost, la urma urmelor, ținta tuturor mineriadelor! - se cere a fi una foarte aspră, fără prea mult fason. Sau milă creștinească. Care, în aceste condiții de început ale democrației românești, sunt considerate slăbiciuni ale statului de drept de către cei care se dedau la așa ceva, lipsa de reacție promptă și pe măsură a statului, ducând la încurajarea unor astfel de apucături.

S-a spus de către destui că cei 18 ani primiți de Miron Cozma pentru mineriada din 1991 ar fi prea exagerat. Și, într-adevăr, judecând la rece, și un an, ba chiar și o lună de pușcărie înseamnă o experiență greu de acceptat, darămite 18 (!) ani de închisoare - o imensitate, o viață de om, dacă socotești cât de chinuitor se scurg zilele acolo. Și așa este, dacă ***privim însă lucrurile numai dintr-o parte.*** Pentru că, dacă le privim și din cealaltă parte, respectiv dacă am cântări ***cât rău au făcut țării mineriadele lui Cozma,*** îndeosebi sub raportul deteriorării aproape totale a imaginii sale externe, atunci situația se schimbă radical, iar pedeapsa primită nu mai pare atât de exagerată. Nu vorbim aici și nici nu ne interesează pentru moment cei care au stat în spatele lui, care l-au încurajat și poate chiar dirijat - pentru că va veni, și nu poate să nu vină și pentru aceștia, o vreme a socotelilor! - ci discutăm doar despre omul care a pus în practică una dintre cele mai nebunești și mai bolnave idei.

O idee care a aruncat în ghearele disperării și ale fricii o țară întreagă: vă amintiți cum priveam cu inima cât un purice, chiar și noi, cei aflați la celălalt capăt al României, năvălirea hoardelor miniereşti către București?! Și s-a întâmplat nu o dată, și nici de două ori, ci chiar de mai multe ori, pentru că Miron Cozma, observând că nimeni nu-l trage la răspundere pentru nebuniile sale, a prins curaj, făcându-și de cap când i-a venit lui cheful. Ce-i drept că și împrejurările i-au fost oarecum favorabile, el sprijinindu-se și exploatând ca nimeni altul nemulțumirile mereu crescânde ale minerilor, o categorie socială defavorizată atât înainte de Revoluție, cât și după, de unde și transformarea Văii Jiului într-un cazan aflat mereu sub presiune. Sau într-o adevărată bombă cu ceas pe care Miron Cozma a știut s-o manevreze și s-o detoneze când i s-a năzărit lui. Sau altora...

Pentru ce am ținut să reamintim toate acestea? Pentru că, mai zilele trecute, Curtea de Apel București a dispus contopirea pedepsei de 10 ani primită de Miron Cozma pentru ultima sa „ispravă" - mineriada de la Costești din 1999, cu cei 7 ani și 11 luni executați de el din pedeapsa inițială de 18 ani, ceea ce înseamnă că, practic, Miron Cozma ar mai avea de executat circa 2 ani de închisoare! Cum însă legea spune că după executarea a cel puțin două treimi din condamnare cel în cauză poate solicita și beneficia de eliberarea condiționată - iar Miron Cozma este într-o asemenea siutație - nu mai departe de trei-patru săptămâni îl vom putea vedea pe acesta liber.

O libertate pentru care el a plătit cu 7 ani și 11 luni de pușcărie. Este mult, sau puțin? Fiecare poate să judece singur. Dar oare România cât a plătit, cât au costat-o mineriadele lui Miron Cozma?

Abia înființată la sfârșitul lui iunie

O firmă pune mâna pe o afacere anuală de 700.000 euro

(Urmare din pag. 1)

Prin nota de serviciu numărul 51.892,

din 18 octombrie 2005, directorul general al Autorității Naționale Sanitar-Veterinare și pentru Siguranța Alimentelor (ANSVSA), medicul primar veterinar Narcisa Suciu, îi „ordonă" directorului filialei din Arad a acestei instituții, Viorel Agud, să comunice următoarele: **„1. Modul cum a organizat activitatea de dezinsecție în punctele de inspecție la frontieră; 2. Cine efectuează această activitate; 3. Substanța dezinfectantă folosită; 4. Stocul substanțelor dezinfectante"**. Promt, la doar o zi după, în 19 octombrie (precizăm datele pentru că sunt foarte importante!), Viorel Agud răspunde că substanțele folosite sunt VIRKON și ALDEZIN și că substanțele sunt suficiente pentru 10 zile. Mai mult, Viorel Agud precizează că **„prin punctele de frontieră Turnu și Curtici, care nu efectuau până acum această activitate, am organizat prin atribuire directă activitatea de dezinfecție** (la intrarea în România - n.n.), **firmei SC „Elit DDD A+C" SRL, această activitate, până la organizarea unei licitații, în maxim 30 de zile, datorită situației create prin declararea gripei aviare"**.

În 21 octombrie, deci după două zile de la comunicarea trimisă de Arad, secretarul de stat al ANSVSA, dr. Ion Agafiței îi precizează doctorului Agud că este obligat, ca urmare a măsurilor luate pentru dezinfecția în vămile arădene, să comunice, în fiecare luni și joi, situația existentă. Nimic anormal, având în vedere comunicarea dintre cele două instituții.

Cum a reușit directorul Agud,

într-un timp record, să găsească firma care să se ocupe de dezinsecția în Vămile Turnu și Curtici, e întrebarea cheie a întregii povești de astăzi. Așa încât, citiți cu mare atenție ce urmează!

Am găsit, la Vama Turnu, miercuri, doi angajați ai firmei respective (SC Elit DDD A+C SRL), lucrând cu stropitorile în mână. Imediat ce i-am întrebat ce fac, ne-au spus: **„Suntem de câteva zile aici, de marți. Sperăm ca patronii, dacă vor bani, să vină și să ne utileze cu aparate bune și să ne facă o încăpere unde să stăm că vine iarna! Am încasat doar în prima zi** (marți - n.n.), **însă acum nu încasăm nimic pentru că nu avem chitanțe să le dăm la oameni. De Calimente ați auzit? Pe noi ne-a angajat pruncul lui Calimente, ăla de la Parlament. A dat un anuț în ziar, sâmbătă, și am fost la interviu la el. Așa am ajuns aici. Mai vine și o domnișoară seara și vede de noi, dar mai mult băiatul lui Calimente vine"**. Cei doi stropeau cu soluție, dar n-are rost să vă mai plictisim cu denumiri neobișnuite. Ideea e că doar marți firma în numele căreia lucrează ce-i doi, a încasat, după niște tarife stabilite înainte. Adică - ne-au spus surse din cadrul Vămii Turnu - 500 de mii de lei pentru pentru un autocar, 300 de mii de lei pentru o mașină de 7,5 tone și 100 de mii de lei pentru autoturisme.

La un calcul simplu, având în vedere că, în medie, pe la Vama Turnu intră aproximativ 350 de autoturisme, 30 de autocare, 50 de camioane și 30 de microbuse, banii încasați sunt cam 60 de mii de euro lunar! Ce afacere! Și, de această afacere, s-ar ocupa - ne-au declarat surse din cadrul Vămii Arad - , pentru că așa s-a prezentat acolo, a lăsat și un tabel cu muncitorii de la punctul de lucru și și-a și pus la dispoziție numărul de telefon mobil, liberalul Florin Galiș - unul dintre directorii firmei Sanevit.

De mega-afacerea „dezinsecția Turnu"

ați putut constata cu toții. E vorba de „mica" sumă de 60 de mii de euro în doar o lună. Cine nu și-ar dori așa ceva?! Dar ce legături sunt și cum a reușit o firmă înființată în ***26 iunie 2005*** (în urmă cu patru luni) să prindă „castana" e ceva de domeniul incredibilului sau ... de PNA. Pardon, noul DNA!

Așadar, să ne întoarcem la directorul Agud, cel pe care-l credeam în stare să ne explice situația. Într-o discuție telefonică pe care am avut-o cu directorul DSVSA Arad, acesta a dat-o din colț în colț când l-am întrebat cum a ajuns societatea comercială Elit DDD A+C SRL să facă dezinsecția la Vama Turnu: **„N-a avut loc o licitație. N-am avut timp de așa ceva. Știți, urmează să o facem, dar acum n-am avut timp pentru că gripa asta aviară!... În celelalte vămi este cină să lucreze, sunt firme. Protecția Plantelor a concesionat la Nădlac, dar activitatea e a unei firme, nu știu cum o cheamă. Firma de la Turnu lucrează și la Curtici. Dar, vă spun, urmează licitații pentru atribuirea de concesiuni. Cei de la firma Elit au fost ultimii cărora le-am dat autorizație în acest domeniu și m-am gândit că, dacă tot e urgența cu vămile, să-l întreb pe patron dacă nu vrea s-o facă. Pentru că a vrut** (!? Cine n-ar vrea 60 de mii de euro pe lună? - n.n.), **i-am atribuit-o direct. I-am verificat, sunt specialiști, lucrează bine, au materiale... "**. Când însă l-am întrebat pe Viorel Agud de ce n-a dorit să-i cheme pe cei de la Protecția Plantelor să facă dezinsecția în Vămile Turnu și Curtici, fiind vorba de o societatea a Consiliului Județean Arad și nu de o societate comercială, Șeful DSVSA Arad a cam bâlbâit-o, declarându-ne următoarele: **„Păi, Protecția Plantelor nu mai are nici la Nădlac această activitate, așa încât..."**.

Argumentele doctorului Agud,

dacă le putem putem numi așa, **în privința** desemnării SC „Elit DDD A+C" SRL s-au „evaporat" în momentul în care am luat legătura cu directorul Direcției Județene pentru Protecția Plantelor Arad, Emil Surdu, să-l întrebăm de ce n-a dorit (noi cunoscând că societatea are utilaje pregătite pentru această activitate), în numele instituției pe care o conduce, să preia dezinfecția din Vămile Turnu și Curtici. Iar răspunsul său ne-a pus în postura de a considera minciuni cele spuse, cu puțin timp înainte, de către Viorel Agud. **„În urmă cu două săptămâni, luând în calcul o eventuală cerere a celor de la București cu privire la grpa aviară și dezinsecția la frontieră, într-o discuție telefonică ne-am oferit serviciile celor de la DSV, în speță directorului Viorel Agud, noi având un punct mobil, adică un utilaj mobil, performant, perfect pentru asemenea acțiuni. Avem și teren luat acolo. De atunci, n-am primit nici un răspuns. Dar, am auzit că ar fi fost desemnată o firmă. Cum a fost pusă aceasta să se ocupe de dezinsecție nu mai e treaba mea. În ceea ce privește Nădlacul, despre care m-ați întrebat, acolo am concesionat noi până la organizarea unei licitații și, printr-o hotărâre a Consiliului Județean Arad, ne-am asociat cu o firmă. Acum, nu știu, lictația intră în seama Direcției Sanitar veterinare, pentru că acesteaia i-a fost transferat dreptul și obligația de a face dezinsecția în vămi. Ce vă mai pot spune e că și președintele CJA, Iosif Matula, i-a cerut directorului Agud să încredințeze Direcției Județene a Protecției Plantelor, activitatea de dezinsecția de la Turnu și Curtici. Așa încât, întrebați-l pe acesta ce s-a întâmplat"** - ne-a spus, dintr-o suflare, Emil Surdu.

Punctul de lucru al firmei Elit DDD A+C aduce aproape un milion de euro pe an!

Președintele Consiliului Județean Arad

ne-a confirmat imediat că a cerut, directorului Agud, să predea activitatea de dezinsecție, Direcției de Protecție a Plantelor: **„I-am trimis o adresă în 25 octombrie** (cât de târziu! -n.n.) **și i-am solicitat să colaboreze cu Direcția Plantelor, CJA obținând bani de pe urma acestei activități. Nu mi-a dat răspuns nici astăzi** (ieri - n.n.). **Eu aștept și o să-l sun până la urmă, dacă nu-mi va trimite răspunsul"**. Că a fost naiv, că a „jucat" deștept, aflând totuși de la noi că firma fusese, cu multe zile înainte, desemnată de către directorul Agud, nu putem răspunde. Mai mult decât declarația pe care ne-a dat-o, n-am putut primi de la președintele Consiliului Județean Arad. Astfel că, dorind să aflăm dacă vreo oficialitate la vârf are cunoștință despre cele întâmplate, ne-am adresat prefectului Cristian Stragea. Acesta n-a părut deloc surprins să afle cu privire la ce ne interesăm și, parcă citind un text scris cu minuțiozitate maximă înainte, ne-a declarat, după ce în prealabil ne-a citit corespondența lui Viorel Agud cu cei de la București: **„A procedat bine** (directorul Viorel Agud -n.n.), **având în vedere urgența cu care trebuia să rezolve problema. Va organiza licitații în cel mai scurt timp posibil, iar până la acea dată vor îndeplini activitatea de dezinsecție cei desemnați de dumnealui. Am înțeles că firma are specialiștii și utilajele necesare** (sic! Mai repetăm o dată că oamenii nu păreau decât simpli stropitori de vie, cu aparatele ce le aveau în mână! -n.n.)". Nu știm dacă și-a propus să facă o greșeală sau chiar a greșit, însă prefectul, când l-am întrebat în ce context a ajuns o firmă „în vârstă de patru luni" să facă dezinsecția în vămi, fără ca acest lucru să fie anunțat în presă, ne-a spus răspicat: **„Firma a venit la el direct!"**. Acestea fiind zise, unul dintre cei doi, prefectul Stragea sau directorul Agud, minte. Și, pentru ce minte? Să fie cumva vreun coleg de-al lor, liberal, la mijloc? Ia citiți în continuare!

SC „Elit DDD A +C" SRL

este, cum spuneam, înființată în 27 iunie 2005, cu sediu pe B-dul Aurel Vlaicu nr.274 (mai are rost să spunem că am sunat de sute de ori și nu am auzit decât un ton de fax?), are capitalul social de două milioane, iar ca activitate principală „servicii prestate întreprinderilor" (Codul CAEN, poziția 7487). Asociat unic apare un anumit Severus Claudiu Ardelean, iar ca administrator Baricz Ioan Nicolae. Așadar, cei doi, de negăsit! În schimb, ne-a spus directorul Agud, care ne-a vizitat la redacție imediat după ce am purtat discuția telefonică cu prefectul: **„Patronul firmei e unul .....** (10 secunde pauză -n.n.) **Ioniță. Dar așteptați să merg la birou să verific"**. Ce semnal mai clar să avem, când directorul Agud habar n-are cu cine a semnat contract - dacă o exista!, pentru că noi i-am cerut să ni-l pună la dispoziție și n-a făcut-o - că, de fapt, cei doi, administratorul și asociatul unic, sunt „de fațadă" și că alții sunt cei care „veghează" asupra afacerii. Așa încât, din nou „la drum", către Florin Galiș...

Directorul de marketing al Sanevit-ului,

liberalul Florin Galiș, ne-a rugat din capul locului, după ce în prealabil îi urasem „La Mulți Ani" - miercuri fiind ziua sa de naștere -, să nu scriem că el a fost la Nădlac. „Dar ce ați făcut acolo?" - l-am întrebat, el răspunzându-ne: **„Am participat la o deschidere a unui punct de dezinfecție. În ce calitate? Păi știți ... eu am fost aproape să fiu numit la Cancelaria Guvernului, dar acum nu mai e de actualitate. Am fost acolo și atât"**. Că a fost acolo e una, de neacuzat, dar când spus oamenii că s-a prezentat ca și responsabil al firmei, ce înseamnă? În fine, domnul Galiș putea găsi alte explicații față de prezența sa la Turnu, luni 25 octombrie, însă n-a făcut-o. De ce? Poate că știe el de ce...

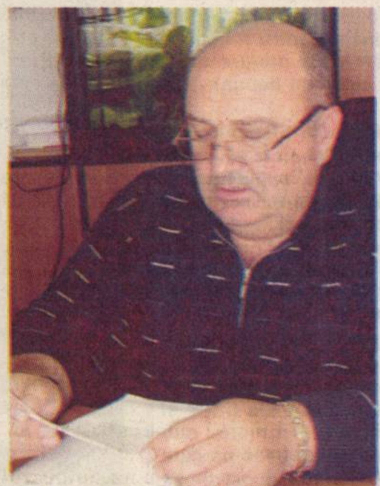

Dr. Viorel Agud

Direcția Generală a Vămilor Arad a primit,

duminică 24 octombrie, un fax trimis de către directorul Viorel Agud, prin care acesta informa că firma **„SC „Elit DDD A+C" SRL a fost desemnată să efectueze serviciul de dezinsecție în conformitate cu prevederile legale** (care? - n.n.) **la punctele de frontieră cale ferată Curtici și la PCTF Turnu din județul Arad"**. Atât și nimic mai mult. De ce a așteptat directorul Agud, timp de cinci zile, adică de la anunțarea Agenției Naționale Sanitar Veterinare - în 19 octombrie - că a ales firma și până în 24 octombrie, duminica, să precizeze și Vămilor Turnu și Curtici cu privire la cine va face dezinsecția, credem că nu mai reprezintă, în acest moment, un mister pentru nimeni. Având în vedere cele scrise până acum și, mai ales, persoanele implicate, directorul Agud s-ar părea că a amânat totul cu o motivație clară. Și anume ca firma respectivă să apuce să-și angajeze personal. Și, într-adevăr, aceasta, ca urmare a anunțului făcut sâmbătă, a reușit, din moment ce deschiderea oficială a fost făcută luni.

Am crezut că Radu Calimente,

pe care l-am găsit formând numărul apărut în ziar, știind că ne interesăm cu privire la dezinsecția Turnu, a negat totul. **„Nu știu nimic despre ce vorbiți. Habar n-am despre ce activitate de dezinsecție vorbiți. N-am legătură cu așa ceva"** - ne-a spus băiatul deputatului liberal.Trebuie să vă mai spunem că n-am crezut o iotă din cele ce ne-a spus? Așa încât, să rezumăm puțin ca să vă puteți face, dacă n-ați făcut-o până acum, o idee. Bucreștiul cere ca dezinsecția să fie făcută în fiecare vamă. La Nădal și Vărșand se făcea, lipseau Curtici-ul și Turnu. În doar o zi, Agud găsește firma - chipurile că acesteia i-a dat ultima autorizație - și trimite minsterului rezultatul. Între timp, „băieții" cauză personal de sepcialitate printr-un anunț făcut în „Adevărul", îl găsesc și... normal Agud anunță duminică (Oare cu cine o fi fost în birou când a trimis fax-ul?) Vama Turnu și Vama Curtici că firma ... (doamne ce nume i-au găsit!) va face dezinsecția. Precizăm că avem înregistrate declarațiile angajaților conform cărora Radu Calimente i-a angajat. În fine, Florin Galiș deschide „bâlciul", pardon!, deschide dezinsecția la Vama Turnu. De-acum încolo, gologanii! Nu e simplu! Îngrozitor de simplu pentru unii, din întâmplare liberali (directorul Agud a fost așezat în funcție de PNL), și îngrozitor de greu pentru noi, simpli cetățeni!

Ce mai putem spune? Că l-am întrebat pe directorul Agud prețurile și redevența pe care le practică firma cu care a încheiat afacerea și n-a știut, decât după ce s-a dus la birou? Că ne-a spus prețuri mai mici decât cele practicate marți? Că avem impresia că miroase totul a afacere de stat cu firme căpușă? Noi putem avea impresii, însă doar alții pot să decidă care este adevărul și faptele în amănunt. Așa încât, având în vedere că nu în urmă cu mult timp, Adevărul publica și o altă serie de dezvăluiri legate de activitatea directorului Agud, asociat cu un anumit Duma și cu deputatul Calimente, punem următoarea întrebare: Inițialele adăugate la numele de „Elit", adică „DDD A+C" nu însemnă cumva **D**uma **D**ezinsecție **D**ezinfecție **A**gud plus **C**alimente?

Noi credem că am spus totul pentru că, mai multe, deocamdată, nu pot fi spuse. Oricum, mamăăăăăă ... ce afacere!

Foto: Ștefan Matyaș

Românii - mai deschiși și mai sinceri

Interviu cu dl. Jean-Claude ANDRÉ, directorul liceului „Marc Bloch” din Bischheim, Strasbourg, Franța, aflat în Arad pentru a semna un contract de parteneriat între instituția pe care o conduce și Colegiul Național „Moise Nicoară”

- Ceea ce ați anticipat despre România înainte de a veni aici s-a confirmat, sau infirmat?

- România este așa cum m-am așteptat pe plan economic, adică o națiune care se află în devenire europeană. Voința de a avansa este evidentă și merită o susținere mărită în cadrul politicii europene și o intervenție constantă pe plan economic. Valorile și principiile democratice funcționează. Importanța acordată limbii franceze și interesul pe care ea îl suscită m-au impresionat în mod deosebit prin amploare.

- Care ar fi diferențele esențiale între francezi și români, dacă ați încerca să generalizați?

- Românii mi se par mult mai expansivi, mai deschiși, mai sinceri. Francezii trăind în mediul urban sunt mai sofisticați, poate mai dificili și mai puțin deschiși spre comunicare directă. Dar cred că valorile esențiale și preocupările celor două popoare sunt identice.

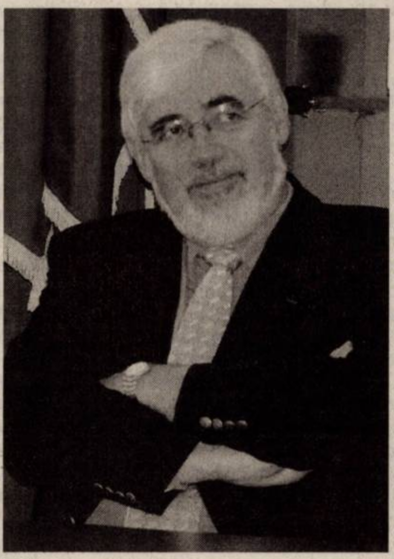

Jean Claude Andre

- Descrieți-ne în câteva cuvinte atmosfera pe care ați găsit-o la Colegiul Național „Moise Nicoară”?

- Acest liceu mi-a amintit de marile licee din Franța anilor '60, mai ales prin arhitectura lui. Atmosfera este studioasă și destinsă. Primirea a fost deosebit de călduroasă. Efectivele de elevi pe clasă sunt mai puțin numeroase decât în Franța și asta e un lucru bun. Îmi pun însă întrebări în legătură cu funcționarea și cu locul pe care îl ocupă educația despre cetățenie și educația civică.

- Ce așteptați de la schimbul cu acest liceu?

- Întâlnirea între două culturi, în primul rând. Aștept de asemenea ca tinerii francezi să descopere România așa cum am descoperit-o și eu. Aștept o mai bună înțelegere a culturilor care au la bază latinitatea. Și mai ales aștept o muncă pedagogică profundă și serioasă pentru și prin elevii celor două licee.

- Credeți că o să reveniți în România? Ce anume vă va determina să reveniți?

- Cu siguranță voi reveni. Ceea ce mă va face să revin este căldura primirii ce mi s-a făcut aici, ospitalitatea cu care am fost întâmpinat peste tot. Și aici aș dori să mulțumesc în mod deosebit autorităților locale și conducerii Colegiului Național „Moise Nicoară”. Ceea ce mă va face de asemenea să revin este interesul elevilor de la cele două instituții: Liceul „Marc Bloch” și Colegiul Național „Moise Nicoară”.

A consemnat,
V. Filip

„Ioan Slavici - Balzacul satului ardelean”

Anul acesta simpozionul „Un Balzac al satului ardelean - Ioan Slavici” a ajuns la cea de-a treia ediție și s-a desfășurat sâmbătă, 22 octombrie, la Școala generală nr. 4. Elevi și profesori deopotrivă și-au ocupat locurile în sala profesorală, pentru a asista la deschiderea festivă. Prof. Ioan Mureșan, directorul Școlii generale nr. 4, a adresat participanților câteva cuvinte de salut, iar prof. Dumitru Mihăilescu, inspector școlar de specialitate la ISJ Arad, a susținut în plen comunicarea cu tema „Un ctitor al prozei române moderne, Ioan Slavici”.

Tot în cadrul deschiderii simpozionului s-a lansat al doilea volum al culegerii de studii „Slaviciana”, împreună cu CD-ul **„Ioan Slavici și lumea arădeană”**, realizat de elevii Școlii generale „Ioan Slavici” din Șiria. După încheierea activității din sala profesorală au urmat două ateliere; unul moderat de prof. Mirela Mureșan (Colegiul Național „Moise Nicoară”) și prof. Diana Achim (Colegiul Tehnic), iar altul condus de prof. Diana Teodora Șimonca-Oprița (Colegiul Național „Moise Nicoară”) și prof. Adela Militar (Școala generală nr. 5). Deosebit de interesant a fost faptul că la aceste activități au participat deopotrivă elevi și profesori, îndemnându-i pe toți la reflecție, dar și la discuții libere pe teme literare.

După o pauză, a urmat susținerea lucrărilor desfășurată pe două secțiuni (una pentru elevi și cealaltă pentru profesori), fiecare dintre acestea fiind coordonată de un moderator. Elevii au vorbit despre cele mai variate teme legate de opera lui Slavici. **„Banii ca superpersonaj în opera lui Ioan Slavici”**, **„Lică Sămădăul - contemporanul nostru”**, **„Locuri, oameni, ocupații în romanul Mara”**, au fost doar câteva titluri de lucrări. Atmosfera destinsă și entuziastă a fost cadrul perfect pentru comunicare, pentru un schimb de cunoștințe între elevi dar și între profesori.

În final rămâne de spus că participarea la un astfel de simpozion reprezintă pentru un elev un exercițiu indispensabil pentru perfectarea susținerii cursive și logice a unor idei, pentru completarea unor cunoștințe obligatorii despre clasicul ardelean al literaturii române, Ioan Slavici.

Daria-Roxana Hudacov
Colegiul Național „Moise Nicoară”
Clasa a XI-a E

Cel mai longeviv schimb școlar

Colegiul Național „Moise Nicoară” al 12-lea an în Marea Britanie

Ceea ce în urmă cu 13 ani începea cu o simplă vizită a unui grup de profesori/directori britanici la Colegul National 'Moise Nicoară' , s-a transformat în cel mai serios și cel mai amplu schimb academic din România postdecembristă. Inițiativa doamnei **profesor dr. Vanda Stan**, șefa catedrei de limbă engleză a colegiului a implicat până în anul 2005 sute de elevi de liceu arădeni și britanici care, anual, și-au vizitat reciproc liceele și au trăit în casele și familiile partenerilor lor străini , reușind astfel să obțină o imagine reală asupra a ceea ce înseamnă viața școlară și extra-școlară în aceste țări. Mai mult, pe parcursul acestor ani, un numar foarte mare de profesori ai renumitului colegiu arădean au fost oaspeți ai colegiului britanic de unde au adus nu doar impresii, ci și tehinci noi de predare și evaluare, idei și materiale didactice.

Și în anul acesta, schimbul educațional s-a desfășurat sub cele mai favorabile auspicii, oaspeții plecând încântați de prietenia și ospitalitatea românilor. Elevii clasei a XI-a A împreună cu diriginta lor, doamna **profesoara Cristina Miltaler**, sprijiniți de familiile elevilor și sponsori au alcătuit un program variat care să evidențieze nu doar aspecte legate de sistemul de învățământ românesc, ci și aspecte culturale, istorice, sociale.

Întrebată de impresiile legate de ceea ce s-a întâmplat în acest al 12-lea an al schimbului, șefa catedrei de limba engleză, dna **prof. dr. Vanda Stan** ne-a spus :

„Nu pot discuta amănunte pentru că dna dirigintă a clasei a XI-a A, prof. Cristina Miltaler, elevii clasei, părinții și doamnele profesoare de engleză de la clasă au fost singurii care au organizat, muncit și gândit schimbul din această toamna, deci singurii pe care trebuie să îi felicităm pentru impresiile favorabile cu care a plecat grupul britanic. Ceea ce pot însă să vă spun este că eforturile din acest an se adaugă celor din anii anteriori, când alți diriginți, elevi și colegi, profesori de prestigiu de la Colegiul National 'Moise Nicoară', care au lucrat cu elevii claselor cu predare intensivă a limbii engleze, direcțiunea colegiului, toți au muncit luni de zile ca totul să se desfășoare în paramentri optimi. De aceea, probabil, s-a ajuns la acest număr impresionant de ani și suntem cotați drept cel mai lung schimb educațional din România. Știți prea bine că astfel de schimburi țin de obicei 1-3 ani. Meritul este incontestabil al tuturor elevilor, părinților, diriginților, sponsorilor care pe parcursul acestor 12 ani au contribuit cu o imensă caldură sufletească și implicare reală la buna desfășurare a acestui schimb. În luna februarie 2006 întreaga clasă a XI-a A împreună cu diriginta clasei și cadre didactice de la clasă vor vizita colegiul 'Aquinas' , din Stockport , Manchester, unul din cele mai bune colegii catolice britanice, colegiu care de altfel s-a mândrit anul acesta cu cea mai mare medie de bacalaureat din Marea Britanie prin fosta noastră elevă Diana Pleș. După cum vedeți, cooperarea este variată, schimbul cu colegiul Aquinas este mult mai amplu dar, despre acesta, altă dată.”

Am relatat în fiecare an despre acest schimb și despre orizonturile pe care el le deschide pentru tinerii celor două colegii de renume românesc și britanic. Pentru informații detaliate referitoare la programul din acest an îi dăm cuvântul uneia dintre elevele participante din partea clasei a XI-a A / Colegiul Național „Moise Nicoară”, la schimbul care tocmai s-a incheiat, **Simona Lazăr**.

„Totul a început în data de joi, 20 octombrie, la ora 00.30, când o clasă de elevi aștepta autocarul care urma să vină cu musafirii din Marea Britanie. Aceștia erau într-un numar de 16, iar fiecare elev englez urma să fie cazat la un elev român. Mulți nu comunicaseră niciodată, deși câțiva luaseră legătura prin internet. Staff-ul englez, trei profesoare și un însoțitor, au fost cazați la hotel Parc.

Dupa ce a avut loc prima întâlnire, invitații au putut să doarmă în liniște, după un drum lung și obositor. A doua zi, atât copiii cât și adulții s-au întâlnit în incinta liceului. S-au împărțit pachete cu o mică atenție fiecărui elev, iar sloganul „Prieteni pentru totdeauna” s-a făcut remarcat pe tricourile pe care elevii le-au îmbrăcat cu toții. Apoi, toată lumea s-a mutat în sala festivă, pentru două ore de discursuri și discuții libere, unde toată lumea a rămas profund impresionată de cuvintele calde adresate elevilor români de către cei englezi, dar și de cuvintele elevilor români care au dorit să impărtășească tuturor experiența prin care trec.

Sceneta „Istoria Românilor în 5 Acte”, jucată de elevii români, a fost deopotriva educativă și amuzantă, iar întrebările elevilor englezi au dovedit că interesul lor despre cultura și istoria românească este foarte ridicat. Vineri seara elevii au ieșit cu toții în oraș, iar nimeni nu a avut voie să părăsească întâlnirea

Liceenii arădeni cu gândul la Anglia

până mult după miezul nopții, deși nu s-ar fi pus problema ca cineva să vrea să plece. Ne-am simțit minunat împreună!

Sâmbătă dimineața, elevii și profesorii au plecat împreună la mănăstirea Bodrog, unde au avut parte și de un ghid care a fost de foarte mare ajutor. Elevii au rămas uimiți de frumusețea mănăstirii, și de muzeul local. După aceasta, s-a plecat la Miniș, în stațiunea de cercetare si dezvoltare pentru viticultură și vinificație. Aici englezii au putut admira podgoriile, dar și muzeul istoriei vinurilor. Masa de prânz, extraordinară și mult prea îmbelșugată pentru toată lumea, a adus și prilejul degustării unor sortimente de vin cu înaltă tradiție. După întoarcere elevii, deși ar fi trebuit să doarmă adânc, s-au întâlnit din nou în oraș, să petreacă împreună alte ore distractive.

Duminică, la ora 7,30 s-a plecat spre orașul Sighișoara. Prima oprire s-a făcut la Sibiu, unde elevii au avut ocazia să viziteze muzeul Brukenthal, și să observe cultura românească în toate aspectele ei. La Sighișoara s-a ajuns în jur de ora 17.00, iar elevii s-au plimbat nestingheriți prin minunatul oraș medieval, și și-au cumpărat suveniruri și cadouri între ei. Cazarea a avut loc la hotel Europa, unde după cină toată lumea a adormit extenuată. A doua zi s-a vizitat salina Praid, o salină cu adevărat specială, care i-a lăsat până și pe elevii români literalmente cu gura căscată.

Ziua de marți a adus un program distractiv pentru elevii englezi, deoarece ei au participat la câteva ore alături de cei români. Ora de fizică, îndrumată de doamna profesoară Simona Arsenov, le-a captat interesul printr-o inedită și foarte apreciată lucrare de laborator, iar cea de matematică, ora doamnei profesoare Octavia Potocean, i-a uimit cu nivelul ridicat la care se solicită matematica în România. În egală masură, englezii au fost impresionați de performanțele elevilor clasei la toate olimpiadele naționale, de numărul mare de elevi ai colegiului național Moise Nicoară care studiază la cele mai mari facultați ale lumii și cele mai de prestigiu facultăți din România. După-masă a fost prima zi în care a existat puțin timp liber, în care fiecare elev și-a dus musafirul englez atât la cumpărături cât și în catedrala Catolică, cea Ortodoxă, și în incinta teatrului de stat. Marți seara, elevii s-au strâns cu toții, fără nici o excepție, într-o cafenea, unde au discutat până la miezul nopții, și s-au simțit extraordinar împreună.

Ultima zi, miercurea, a avut loc vizita la Timișoara, unde s-a vizitat opera și catedrala Ortodoxă. Apoi elevii au avut la dispoziție alte câteva ore de cumpărături, iar toți englezii au plecat acasă cu plasele pline și cu satisfacție maximă. Seara a avut loc o petrecere de adio, în incinta restaurantului de la Petrom Residence, unde după multe discuții și discursuri, majoritatea elevilor au izbucnit în lacrimi și s-au îmbrățișat reciproc cu multă caldură.

Plecarea a avut loc dimineața, la ora patru, unde lacrimile au continuat să curgă. Am fugit cu toții după autobuz, făcându-le cu mâna englezilor. Am calculat împreună pe calendar că până în ianuarie, când românii vor vizita englezii, sunt 13 săptămâni, în care am promis să ținem legături strânse.

La câteva ore după plecarea englezilor nu pot să spun decât că sunt foarte mândră de faptul că am legat prietenii atât de puternice, că ne-am simțit foarte bine împreună, și că abia așteptăm sa ne vizităm noii prieteni pe meleagurile lor, pentru că suntem siguri că vom fi la fel de impresionați de ceea ce au ei de oferit.

Schimbul acesta este o ocazie deosebită pentru toți elevii și cred că mulți dintre noi am și ales profilul clasei știind că în clasa a 11-a vom avea parte de această experiență unică în viața de elev de liceu.”

Vasile Filip

Există speranță!

E vineri dimineață.

În timp ce majoritatea dintre noi ne aflăm în mașini, tramvaie, autobuze sau pe jos, în drum spre servici, gândindu-ne la sfârșitul de săptămână, trei oameni se găsesc într-un avion, privind în zare prin hublou, la pământul de sub ei, în care au sădit amintirea ultimilor doi ani și jumătate din viețile lor, petrecuți în Arad.

Cei trei sunt Matt, Pam și fiul lor Ben Gibble, o familie care în vara lui 2003 lăsa în urmă ‚țara promisă' – America, pentru a se aventura într-un tărâm a cărui limbă nu o cunoșteau, însă pentru a cărui copii aleseseră să sacrifice nu doar bani, ci propriile lor vieți.

Parcă îi văd și acum înghesuiți între bagaje, în ziua când intrau în Arad, obosiți după un zbor lung, emoția întrezărindu-se în privirile lor.

Apoi au urmat acomodarea, învățarea limbii, înțelegerea culturii românești, cutumelor și legilor nescrise, toate acestea pentru a putea fi cât mai eficienți în misiunea asumată, aceea de administratori ai fundației „Căminul Speranței" din Aradul Nou.

Doi ani și jumătate de viață investiți în întregime în copiii noștri. Ani în care familia lor a fost aici: cu bucurii, cu momente grele, cu lacrimi și îmbrățișări. Au fost clipe când au vrut să renunțe? Da, însă hotărârea luată înainte de a fi pășit în Arad a avut puterea unui legământ ce nu putea fi rupt. Și apoi copiii – cei pentru care veniseră – aveau nevoie de speranță. Cineva trebuia să le-o ofere, din dragoste.

Toamna lui 2005. Oare și-au îndeplinit cei trei misiunea? E îndeajuns să privești în ochii Rodicăi, Sandei, Oanei, Simonei, Teodorei, Ioanei, Cristinei, să-i

Matt, Pam și Ben Gibble

vezi zâmbind pe Radu, Flavius, Luci, Mircea, Robi, Cristi, Simon, Vasi și Marian sau să stai de vorbă cu angajații fundației. Dumnezeu a pus în Matt, Pam și Ben puterea de a încuraja, de a sfătui și de a iubi, o îmbrățișare plină de căldură și o vorbă bună, chiar pe limba dulce românească! Dragostea familiei Gibble s-a răsfrânt peste întreaga familie a Căminului Speranței!

Dragii mei Matt, Pam și Ben, vă mulțumesc că ați avut grijă de copiii noștri, copii scumpi, unici, frumoși, care au un viitor și o speranță. Prin voi și cei ca voi am înțeles că există speranță pentru cei din jur doar dacă sunt dispus să privesc viețile lor mai presus de a mea, împărtășind ce este al meu cu ei.

Iar când avionul va fi decolat, veți rămâne pentru totdeauna în inimile noastre, cu amprenta pe care doar dragostea o poate lăsa iar nimeni și nimic nu vă va lua locul. Să mai veniți pe la noi. Dumnezeu să vă binecuvânteze!

Cristian Cazacu

După un banal accident rutier

Doi polițiști din Șiria, acuzați de favorizarea infractorului

În urma unor sesizări primite de la un grup de cetățeni ai localității Șiria, cu privire la faptul că polițiști din cadrul Postului de Poliție Șiria nu își îndeplinesc corect atribuțiile de serviciu, șeful I. P. J. Arad, subcomisar Ioan Dascălu a dispus efectuarea unor verificări și controale la acest post, ocazie cu care au fost constatate unele abateri.

În data de 10 octombrie 2005, între orele 14-15, pe strada Emil Monția din Șiria, a avut loc un eveniment rutier, respectiv o derapare și tamponare a unui autoturism marca Ford, condus de către minorul S. Radu, de 16 ani. Băiatul a luat autoturismul fără știința părinților și a condus pe raza localității Șiria. Pe strada E. Monția a derapat și a intrat în bordura podului din fața magazinului A. F. Dennis.

Fără a aștepta venirea poliției, speriat, minorul a părăsit între timp locul faptei, abandonând autoturismul.

La fața locului s-au deplasat doi polițiști din cadrul postului de poliție Șiria, respectiv agent șef Petru Vlazan și agent șef adj. Petre Stan, care nu au efectuat cercetarea la fața locului și nu au audiat persoanele aflate în zonă. Martorii le-au adus celor doi la cunoștină identitatea autorului faptei, spune inspectorul-șef Dascălu.

Polițiștii au plecat de la locul faptei, lăsând vorbă la unul din martorii evenimentului rutier ca autoturismul să nu fie ridicat fără acordul lor.

Între timp, mama minorului a cerut telefonic unuia dintre polițiști aprobarea să transporte autoturismul la domiciliu, solicitarea fiindu-i aprobată. A doua zi, mama și copilul implicat în evenimentul rutier s-au prezentat la Postul de poliție Șiria, unde minorului i-a fost luată declarație și a recunoscut că el a condus auoturismul fără a poseda permis de conducere, fapt rezultat ulterior din declarația mamei.

Cu toate acestea, la rugămintea mamei minorului, polițiștii i-au luat acesteia o declarație prin care femeia susținea că ea a condus autoturismul, i-au eliberat autorizație de reparații din care rezultă avariile autoturismului, iar agent-șef Petru Vlazan i-a întocmit un proces-verbal de contravenție pentru încălcarea prevederilor Legii 61/1991, stabilindu-i o sancțiune contravențională de un milion de lei, a constatat investigația ulterioară. Contravenția aplicată nu are legătură cu faptele comsie de S. Radu, referindu-se la „nesupravegherea minorului" și a fost achitată de către mama acestuia.

În urma cercetărilor efectuate de Poliția Arad cu privire la acest incident, s-a constatat că:

Minorul S. Radu Daniel a comis infracțiunile de: conducere pe drumurile publice a unui autovehicul de către o persoană fără permis de conducere și părăsirea locului accidentului fără încuviințarea poliției, agent-șef Petru Vlazan a comis infracțiunile de: favorizare a infractorului și fals intelectual, iar agent-șef Petre Stan a comis infracțiunea de favorizare a infractorului spune inspectorul-șef.

În cursul zilei de ieri, 27 octombrie 2005, I. P.J. Arad a declinat competența de soluționare a acestei cauze Parchetului de pe lângă Tribunalul Arad, organul de urmărire penal competent a efectua urmărirea penală împotriva celor doi agenți de poliție, iar la finalul cercetărilor, rezultatele vor fi făcute publice.

Cei doi polițiști vor fi cercetați și de comisia de disciplină din cadrul I. P. J. Arad.

Doru Sava

Topul Firmelor pe 2004

Cei mai buni din economia Aradului, premiați de Camera de Comerț

☛ **(Urmare din pag. 1)**

Metodologia alcătuirii clasamentului a fost în acest an ceva mai drastică față de anii precedenți, astfel că din 11310 firme care au depus bilanțul pe anul trecut, doar 1407 au intrat în criteriile acestei competiții. Iar din acestea, 711 alcătuiesc Topul, clasându-se pe locurile 1-10. Printre condițiile de participare la top menționăm rata profitului (între 1 și 60%), cifra de afaceri realizată, inexistența, la 31 decembrie 2004, a unor plăți restante către bugetele publice.

Sursele de date utilizate la întocmirea TOPULUI au fost situațiile financiare anuale, puse la dispoziția CCIA de Ministerul Finanțelor Publice și declarațiile vamale pentru valoarea exportului, puse la dispoziție de Direcția Generală a Vămilor.

Au fost șase domenii principale ale Topului și anume: Cercetare Dezvoltare și High-Tech, Industrie, Agricultură, Silvicultură și Industrie Alimentară, Construcții, Servicii, iar ultimul - Comerț, Export, Turism. Societățile au fost clasate pe 5 grupe de mărime - microîntreprinderi, întreprinderi mici, mijlocii, mari și foarte mari (în funcție de numărul de angajați).

Nicolae Băcanu, președintele CCIA

Firme de top

În total, au fost acordate câteva sute de premii, pentru locurile de pe podium. În afara diplomelor, care s-au acordat și pentru celelalte locuri, ocupanții locurilor 1, 2 și 3 au primit și un ecuson.

Dintre firmele arădene care au fost răsplătite pentru rezultatele remarcabile de anul trecut menționăm câteva care au ocupat primul loc (lipsa spațiului nu ne permite publicarea tuturor societăților premiate): BB Computer, Contor Zenner, Contor Zenner România, Ikem Internațional Vinga, Millefiori, Verofer, Binalia, Feroneria Prod, West Sport, Astra Vagoane Călători, Astra Vagoane, Cotta Internațional, Manitoba Tex, Aries Textile, Rosco Textil, Agroindustriala Scânteia, Combinatul Agroindustrial Curtici, Filip D Impex, Panpro, Wine Princess, PAB Romania, Proiect.

Printre premianți se află și S.C. Adevărul Arad S.R.L., care s-a situat în Topul județean al firmelor pe primul loc la categoria întreprinderi mijlocii, la domeniul „Edituri".

CCIA a premiat și creativitatea

CCIA a acordat și în acest an **Trofeul creativității**, care urmărește stimularea și premierea firmelor cu preocupări în ceea ce privește activitatea de brevetare a invențiilor și de protejare a desenelor și modelelor industriale. Actuala ediție a Trofeului creativității a cuprins atât unități de producție, cât și unități de cercetare-învățământ din județ. Menționăm câteva: Astra Vagoane Călători, Sircom Sânleani, Top Security Service, Wine Princess, dar și Centrul de Cercetare Științifică și Inginerie Tehnologică pentru Vagoane, Centrul Cultural Arad sau Universitatea Aurel Vlaicu Arad.

Performanță de durată

Nu au fost uitate nici **Distincțiile de Excelență** pentru firmele clasate în ultimii 3 ani consecutivi pe primele trei locuri și **Trofeul de Excelență** pentru cele cu cinci ani vechime în top. Astfel, unui număr de 60 de firme arădene le-au fost recunoscute performanțele de durată.

Seara laureaților economiei arădene a fost întregită de alocuțiuni ale oficialităților locale și colorată cu momente artistice susținute de grupul Daniel's Band.

Grupul Contor Zenner - Un business de succes

Printre protagoniștii Topului sunt și firmele Contor Zenner și Contor Zenner România, care au câștigat și la ediția 2004 primul loc la categoria „Industria de aparatură și instrumente medicale, de precizie, optice și ceasornicărie", la întreprinderi mijlocii, respectiv mari. Ambele firme au primit și Trofeul de excelență. Despre aceste merite, directorul general al Grupului, Tudor Caracioni, spune:

Tudor Caracioni

Ce înseamnă aceste premii pentru noi? Unul dintre criteriile de recunoaștere ale unui business de succes, este capacitatea de a crea și menține **o echipă de valoare**, care se caracterizează prin auto-disciplină, perseverență, de a face totul cât mai bine și de a găsi soluții adecvate.

Și care sunt principiile noastre? **Vedem cu ochii clientului** - a câștiga și păstra clienții este, astăzi, înainte de toate, o problemă a calității relațiilor. **Avem curajul onestității față de personal** pentru a putea conduce schimbarea - pentru aceasta trebuie să urmărim obiective identice, iar numitorul comun se numește succesul companiei. **Reducem incertitudinea prin viteza luării deciziilor**. Dorim să devenim un partener de afaceri de elită apreciat deopotrivă de către clienți, furnizori și de către comunitate - de fapt, un motor de afaceri alimentat prin știință, tehnologie, know-how - capabil să stabilească standarde pe piață.

Care este mesajul meu pentru politicieni în această zi specială pentru Arad? Să nu așteptăm să ne trezească China, căci se va cutremura toată Europa. Sper ca politicienii noștri să reacționeze la mesajul deplasării centrelor de producție dintr-o parte a lumii în alta.

Moda - printre cei mai buni exportatori

Au fost premiați și exportatorii direcți (în total 46 de societăți), clasamentul cuprinzând primele 10 firme arădene cu cele mai mari venituri realizate din export, pe cele 5 clase de mărime, din toate domeniile de activitate mai puțin Comerț și Exportatori. Printre întreprinderile mari ce se regăsesc în topul exportatorilor este și Moda. Directorul general al societății, Monica Fufezan, spune despre această reușită:

„Am reușit să ne menținem și anul trecut printre cei mai buni exportatori. Este un succes colectiv, de aceea mulțumesc tututor angajaților. Datorită seriozității în onorarea contractelor, și ca termen de livrare, dar mai ales ca și calitate a produselor, partenerii noștri nu au renunțat la noi, chiar dacă am fost nevoiți să creștem prețurile, ca să compensăm anumite pierderi".

Monica Fufezan

Șansa ta la Praktiker!

Praktiker face parte dintre liderii în domeniul magazinelor DIY (do-it-yourself) cu 350 de magazine în Europa și peste 20.000 de angajați.

la început a fost București...

... iar acum **expansiunea continuă în Arad**

CASIERI
(cod CA-AR)

Cerințe:
- Studii medii
- Cunoștințe de operare PC
- Experiență într-o poziție similară
- Excelente abilități de comunicare, organizare
- Capacitate de lucru în echipă

LUCRĂTORI COMERCIALI
(cod LC-AR)

Cerințe:
- Studii medii
- Experiență minimă în domeniile: materiale de construcții, instalații electrice, sanitare, lemn, decorațiuni, scule și unelte, feronerie, grădinărit preferabil în prelucrarea și folosirea acestora
- Cunoașterea pieței și experiență în lucrul cu clienții
- Simț comercial, spirit de echipă, corectitudine

(3711557)

Îți oferim un mediu dinamic, motivant, șansa dezvoltării carierei alături de o echipă tânără într-o companie multinațională! Dacă ai simț comercial, ești orientat către necesitățile clienților, îți este ușor să zâmbești și ai spirit de echipă, ești persoana pe care o căutăm. Trimite-ne CV-ul tău, menționând poziția pentru care aplici, pe adresa:
PRAKTIKER ROMANIA, Departamentul Resurse Umane, Str. Școlii nr. 7, 077190 Voluntari, jud. Ilfov. Fax: 021-20.47.209, E-mail: RoRecruitment@praktiker.com

Praktiker
pentru oameni praktici

Hotel „Parc" - Moneasa lansează oferta pentru Sărbători de iarnă

- **Crăciun la Moneasa 23-27 decembrie 2005**
  Prețuri începând cu 169 lei
- **Post Revelion 02-05 ianuarie 2006**
  Prețuri începând cu 245 lei
- **Sara lu' Sfântu Ion 05-08 ianuarie 2006**
  Prețuri începând cu 119 lei
- **Revelion 2006 - 28 decembrie 2005-02 ianuarie 2006**
  Prețuri începând cu 590 lei
- **Super ofertă de sfârșit de an 26-30 decembrie 2005**
  Cazare 10 lei/zi, pensiune completă 45 lei/zi, minim 2 zile

INFORMAȚII LA TELEFON: 212.339; 313.044; 0722/290.457; 0720/000.749 (c.1121/2005)

La Centrul Volkswagen Timișoara
Volkswagen Golf pune condiții.

La apariția sa, a cincea generație Volkswagen Golf a reușit cel mai mare salt evolutiv. Odată cu dinamica superioară, a dovedit mai mult confort și mai multă siguranță* decât înaintașii săi legendari. Acum, și condițiile sunt mai avantajoase. La Autoclub - Centrul Volkswagen Timișoara, prețul pornește de la numai 10.999 Euro**. Dobânda la leasing este numai 7,5 %***. Iar lista cu dotările standard nu se mai oprește:

- ✓ ABS, ASR
- ✓ Aer condiționat "Climatic"
- ✓ Airbag frontal pentru șofer și pasager
- ✓ Airbag lateral față
- ✓ Airbag pentru cap
- ✓ Banchetă rabatabilă fracționat
- ✓ Centuri de siguranță în trei puncte
- ✓ Cheie de contact cu imobilizator electric
- ✓ Faruri cu reglare electrică pe înălțime
- ✓ Filtru de polen / praf
- ✓ Frâne față cu discuri ventilate
- ✓ Închidere centralizată cu telecomandă
- ✓ Lampă ceață spate
- ✓ Oglinzi laterale reglabile electric și încălzite
- ✓ Prindere ISOFIX pentru două scaune copil
- ✓ Radio CD-player cu șase incinte acustice
- ✓ Servodirecție electromecanică reglată automat în funcție de viteză
- ✓ Ștergător lunetă cu sistem de spălare
- ✓ Tetiere active față (2)
- ✓ Tetiere spate (3)
- ✓ etc.

* Volkswagen Golf a fost "decorat" cu cinci stele la testele Euro NCAP.
** preț CIP fără accize și TVA.
*** prin Porsche Leasing Romania.

Volkswagen Golf

Autoclub - Centrul Volkswagen Timișoara
Timișoara, Calea Lugojului, bifurcație aeroport, telefon: 0256-289892, 287316, 293437

(37125594)

Teamwork, Competition & Technology

BOS

BOS Automotive Products Romania S.C.S. Arad

BOS este o companie multinationala cu locatii si filiale in Europa, America de Nord si Asia. BOS proiecteaza, produce si vinde accesorii pentru interiorul automobilelor pentru toti producatorii de automobile. Pe parcursul catorva decenii in care a promovat o strategie de dezvoltare continua si inovatii, BOS a devenit leader in cadrul segmentului sau de piata. Pentru BOS Automotive Products Romania S.C.S. cu sediul in ZONA LIBERA ARAD CURTICI – PLATFORMA AEROPORT ARAD cautam:

Operatori asamblare

Cerinte:
- Studii medii (liceu sau scoala profesionala);
- Seriozitate si flexibilitate;
- Capacitate de lucru in echipa;
- Disponibilitate pentru program prelungit;
- Experienta intr-un domeniu similar constituie un avantaj.

Oferta noastra este deosebit de atractiva si competitiva, permitand atragerea celor mai buni candidati. Daca sunteti interesat(a) sa colaborati cu noi, nu ezitati sa ne contactati! Pentru a participa la selectia in vederea sustinerii unui interviu confidential, va rugam sa ne trimiteti CV-ul prin fax la numarul 0257-307308, prin e-mail la adresa: dbalaban@bos-ro.com sau la sediul societatii noastre din cadrul Zonei Libere Arad Curtici, Platforma Aeroport Arad.
Doar candidatii selectati vor fi contactati.

focused on customer
- driven by innovations

www.bos.de

(com./10.2005)

Fundația
Cultural-Umanitară **„Henry Coandă"**

organizează Cursuri de calificare și inițiere
Autorizate de Ministerele Educației și Muncii

CALIFICARE: cosmetică, tehnician-maseur, coafor, coafor-frizer-manichiurist-pedichiurist

INIȚIERE: cosmetică, coafor, manichiurist, pedichiurist, tatuator, machior, maseur. După tehnicile Valmy.

CALIFICARE: vânzător mărfuri alimentare, vânzător mărfuri nealimentare, lucrător în comerț, programator-analist, agent turism-ghid, agent vamal, bucătar, barman, ospătar, operator instalații la extracția, distribuirea și tratarea gazelor.

INIȚIERE: operator introducere, validare și prelucrare date, contabil.

Cursurile sunt recunoscute în țară și străinătate.
Instruire profesională periodică: cursuri de igienă
RELAȚII: tel. 285.295, L-V orele 9-18.
Str. Episcopiei nr. 40-42 (Șc. Gen. nr. 1 M. Eminescu) (c. 1673/2005)

Domenia Credit
Creditul Ipotecar Româno-American

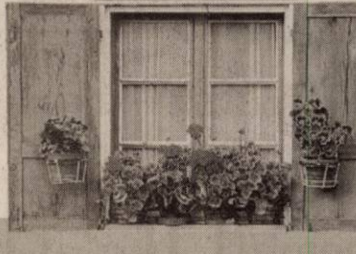

Specialistul creditelor ipotecare acum și în Arad

Noi îți dăm acces la soluții de creditare pentru:
- ACHIZIȚIE locuință
- ACHIZIȚIE teren pentru construire de locuință
- RENOVARE/ FINISAJ locuință
- CONSTRUIRE locuință

Avantaje:
- Aprobări rapide
- Flexibilitate mare în calculul veniturilor
- Se acceptă lucrări în regie proprie pt. renovare și construcție
- Nu este necesară identificarea locuinței înainte de solicitarea creditului de achiziție

Contact Arad: în fiecare zi de luni
B-dul Decebal nr. 9, Hotel Arad, Sala de protocol; tel.: 0723 986.930;
Contact Timișoara: Str. Take Ionescu nr. 22; tel.: 0256 43.11.74;
e-mail: timisoara@domenia.ro; www.domenia.ro pentru precalificare on-line

(3712219)

MATROS®
PARCHET SI ACCESORII

PARCHET LAMINAT import ELVETIA + folie 3mm GRATIS = **16,72** RON/mp (167.200 lei/mp) fără TVA
6 mm HDF click

(c.92)

Str Aurel Vlaicu Nr.28 - 32, Tel/Fax: 0257 - 349.888
Str. Pădurii Nr.107 vis-a vis de P-ța Obor Tel: 282.005

Sc Ideal Logistic Srl
str. PETRU RAREȘ, NR 77

Comercializează:
- Folie și ambalaje din polietilenă la preț de producător;
- Folie solar import Ungaria;
- Furtun de irigat prin picurare;
- Îngrășăminte foliare gama Kemira Plantactiv, Turbă Klassman

DEALER HONDA: motopompe, motosape, generatoare.
DEALER PEDROLLO: pompe, hidrofoare, submersibile.

Tel. 0257 276 858, 0722 983 076

(c.A.1387/2005)

Chișinău

Vladimir Voronin critică activitatea guvernului

Președintele Vladimir Voronin a criticat dur, miercuri, activitatea depusă de guvernul de la Chișinău în primele nouă luni ale anului, informează joi AP FLUX.

Prezent la ședința executivului, Voronin și-a expus atitudinea critică în legătură cu nivelul creșterii economice și cu procesele negative din economia moldovenească, manifestate în cursul anului.

Discuțiile au avut loc cu ușile închise, în absența presei, și au durat aproximativ două ore. După încheierea ședinței, președintele a părăsit sala fără a face declarații pentru presă.

La solicitarea jurnaliștilor, prim-vicepremierul Zinaida Grecianâi a declarat că „discuțiile au fost destul de dure și destul de sincere". Voronin a atras atenția asupra reducerii ritmului creșterii producției industriale și a subliniat necesitatea de a spori eficiența utilizării mijloacelor bugetare, de a majora exportul și de a diversifica piețele de desfacere. Șeful statului nu a făcut o apreciere concretă a activității guvernului, dar a indicat „o serie de neajunsuri", a spus dna Grecianâi.

Ea a exclus posibilitatea unei remanieri a executivului în timpul apropiat și a precizat că acesta va continua programul „Modernizarea țării - bunăstarea poporului", Planul de acțiuni Republica Moldova - UE și va aplica în practică Strategia de creștere economica și reducere a sărăciei.

Vicepremierul Zinaida Grecianâi a menționat totodată că în urma discuțiilor a fost aprobată o hotărâre care include o serie de acțiuni concrete în scopul îmbunătățirii situației și lichidării neajunsurilor semnalate de președinte. Documentul urmează a fi publicat în Monitorul Oficial, mai informează AP FLUX.

Președintele Voronin îl imită pe Traian Băsescu

Strasbourg

Tony Blair își intră în rol

Premierul britanic, Tony Blair, s-a aflat miercuri la Strasbourg pentru a doua oară în fața Parlamentului European de când țara sa a preluat, la 1 iulie, președinția semestrială a Uniunii Europene.

De data aceasta, scopul vizitei sale a fost acela de a ține la curent legislativul comunitar cu prioritățile președinției UE pentru următoarele două luni ale mandatului său, precum și de a prezenta principalele teme ce vor fi supuse atenției șefilor de stat și de guvern ai Celor 25, care se vor reuni în următoarele două zile în Marea Britanie la Hampton Court pentru obișnuitul summit informal de toamnă.

La expunerea premierului britanic au fost prezenți nu numai președintele Parlamentului European, Josep Borrell, care a făcut oficiul de gazdă și condus ședința plenului, ci și președintele Comisiei Europene, Jose Durao Barroso. Nici unul dintre cei trei nu a uitat să menționeze, în luările lor de cuvânt, buna colaborare dintre instuțiile europene și președinția în exercițiu a UE. În această ordine de idei, Tony Blair a anunțat că, la Consiliul European din această săptămână va lua parte și președintele PE, iar unul dintre parlamentari și-a exprimat speranța că această premieră se va transforma într-o tradiție.

Barroso condamnă Iranul

Jose Manuel Durao Barroso

Președintele Comisiei Europene, Jose Manuel Durao Barroso, a condamnat cu fermitate joi declarația președintelui iranian Mahmoud Ahmadinejad potrivit căreia Israelul ar trebui să fie **„șters de pe hartă"** - informează AFP.

„Este o declarație absolut inacceptabilă", a declarat Durao Barroso, pentru BBC.

„Trebuie să respectăm frontierele, și să respectăm integritatea Israelului, și dorim să vedem Israelul trăind în pace cu vecinii", a adăugat șeful executivului comunitar.

În Spania, ministrul spaniol al afacerilor externe, Miguel Angel Moratinos, a respins **„în termenii cei mai tranșanți"** declarația președintelui Ahmadinejad și l-a **„convocat de urgență"** pe ambasadorul iranian la Madrid **„pentru a-i cere explicații"**, potrivit unui comunicat de presă.

Comentariile președintelui Ahmadinejad sunt **„profund îngrijorătoare"**, a declarat, tot joi, un purtător de cuvânt al Ministerului britanic al Afacerilor Externe, potrivit căruia Marea Britanie va **„protesta pe lângă însărcinatul cu afaceri iranian"**.

„A spune că Iranul dorește ștergerea Israelului de pe hartă nu va face decât să întărească îngrijorarea față de ambițiile nucleare ale Iranului", a adăugat purtătorul de cuvânt.

Într-un discurs rostit cu prilejul unei conferințe intitulate **„Lumea fără sionism"**, președintele iranian a declarat miercuri că, **„așa cum a spus imamul (Khomeiny), Israelul trebuie să fie șters de pe hartă"**.

UE și SUA abordează problema Transnistreană

După o întrerupere de mai bine de un an, negocierile în problema transnistreană au fost reluate, joi, la sediul Misiunii Organizației pentru Securitate și Cooperare în Europa /OSCE/ din Chișinău, într-un format lărgit, cu participarea UE și SUA, în calitate de observatori.

Washington-ul și Bruxellesul au primit invitația de a se alătura vechii formule pentagonale de negocieri - Chișinău, Tiraspol, Rusia, Ucraina și OSCE - cu ocazia consultărilor de la sfârșitul lunii trecute din orașul ucrainean Odesa.

Misiunea OSCE la Chișinău a dat publicității numele diplomaților UE și ai SUA care vor participa la negocierile în problema Transnistriei. Astfel, Bruxellesul l-a desemnat pentru participarea la negocieri pe Adriaan Jacobovits de Szeged, diplomat polonez, care deține în prezent funcția de reprezentant special al UE în Republica Moldova, iar Washingtonul l-a delegat pe ambasadorul Steven Mann, consilier principal la Departamentul de Stat al SUA, responsabil de conflictele din Europa și Asia.

Aceasta primă rundă de negocieri în noul format de „5+2" este programată să dureze doua zile, urmând ca după discuțiile de joi de la Chișinău, ele să continue la sediul Misiunii OSCE din Tiraspol.

Pe agenda de lucru a dezbaterilor de joi de la Chișinău, care se desfășoară cu ușile închise, figurează probleme ce vizează demilitarizarea și democratizarea regiunii transnistrene, organizarea unor alegeri democratice, monitorizarea uzinelor din complexul industrial-militar, evacuarea munițiilor rusești. Totodată, Republica Moldova și Ucraina urmează să informeze participanții despre Misiunea de monitorizare a frontierei moldo-ucrainene, care urmează să-și înceapă activitatea la 1 decembrie 2005.

Negocierile dintre Chișinău și Tiraspol au fost întrerupte în iulie 2004, când autoritățile Republicii Moldova au părăsit masa negocierilor în semn de protest fața de închiderea școlilor românești din Transnistria de către regimul autoproclamatei republici moldovenești nistrene.

Faptul că SUA și UE participă acum la aceste negocieri, chiar dacă, deocamdată, doar ca observatori, ar putea constitui, potrivit aprecierilor majorității analiștilor de la Chișinău, o garanție pentru statele implicate direct în soluționarea conflictului transnistrean.

Există însă și opinii conform cărora UE și SUA ar fi solicitat ele însele doar statut de observator și nu de mediatori direcți, așa cum doreau autoritățile de la Chișinău, pentru a evita o confruntare directă cu Moscova pe subiectul Transnistria.

Rusia anunță noi cazuri de gripă aviară

Noi cazuri de gripă aviară au fost înregistrate într-o regiune din Siberia, unde boala s-a răspândit în ultimele luni, au anunțat joi oficiali ruși citați de Associated Press.

Circa 90 de păsări de curte au murit în satul Rotovka din regiunea Omsk, testele confirmând prezența aceluiași virus H5N1 care a devastat Asia începând din 2003 și a lovit în ultimele luni regiuni din Siberia și Ural, a declarat prin telefon pentru AP Boris Mișkin, șeful serviciului veterinar regional.

Autoritățile locale au impus măsuri de carantină în satul situat la circa 2.500 km est de Moscova și au în vedere sacrificarea celor 3.300 de păsări domestice din localitate.

Un alt focar de gripă aviară a apărut săptămâna trecută în vestul munților Urali, în satul Iandovka, la circa 350 km sud de Moscova. Și aici au fost sacrificate toate păsările.

Nici o persoană din Rusia nu a fost infectată cu gripă aviară, precizează agenția britanică de presă.

Lobby pentru integrarea României

Ministrul Comunicațiilor și Tehnologiei Informației, Zsolt Nagy, a avut miercuri o întâlnire cu reprezentanții companiei bavareze Kathrein, cel mai important producător de antene din Europa, informează un comunicat primit joi de la Ministerul Comunicațiilor și Tehnologiei Informației.

Discuțiile dintre părți s-au axat pe câteva puncte specifice: investițiile pe care compania le-a făcut, și va continua să le facă în România, și posibilitățile de dezvoltare a prezenței companiei respective în România.

Directorul general al companiei, Anton Kathrein, a precizat că România este considerată drept locul ideal pentru investiții, deoarece prezintă niște avantaje clare: forța de muncă competentă, ieftină, motivată și educată. Compania a dezvoltat chiar un parteneriat cu Universitatea Politehnică Timișoara, urmând ca acesta să fie lărgit și să includă și Universitatea din Reșița.

Compania a deschis în 2003 o unitate de producție pentru antene în Timișoara, care a avut o evoluție spectaculoasă: numărul angajaților a crescut de la 25 în 2004 la aproximativ 150 în luna octombrie 2005, iar volumul producției pentru antene de la 3.077 de bucăți în 2003, cu o valoare de 1,604 miliarde de euro, până la 58.000 de bucăți în 2005, cu o valoare estimată la 24 miliarde de euro. Date fiind aceste cifre, compania își propune deschiderea unei astfel de unități de producție și în orașul Reșița și să se implice în proiectele care vor fi inițiate în România pentru introducerea noilor tehnologii, precum wimax sau televiziunea digitală.

Zsolt Nagy a spus că va continua să promoveze astfel de inițiative și le va oferi sprijinul său tuturor companiilor interesate să investească în România, atragerea de investiții străine fiind unul dintre obiectivele mandatului său.

ADEVĂRUL SPORTIV

Cinci la națională!

Antrenorul reprezentativei de baschet senioare a României, Ioan Valerian, a convocat cinci jucătoare de la BC ICIM Arad, pentru un stagiu centralizat de pregătire, care are darul de a „prepara" noua campanie de calificare la „europenele" din 2007. Vor face parte din familia „tricoloră": **Bianca Drăguș, Anne-Marie Părău, Ildiko Nagy, Corina Moroșan și Viorela Rus.**

D. S.

Albe și negre

Se întorc idolii

În ultimii ani, fotbalul arădean s-a scăldat mai mult în anonimat. Lipsa banilor, a implicării mai marilor orașului și a județului, precum și a unor conducători veritabili, cu-adevărat profesioniști (și pe care i-am avut, ne-am grăbit să-i punem „pe cruce" și să-i „luxăm"), au dus la degradarea imaginii sportului rege pe aceste meleaguri încărcate cu istorie în acest sens. Excepțiile - puține la număr - ne-au dat iluzii și ... nimic mai mult. UTA a avut o prezență efemeră în prima divizie, celelalte grupări divizionare au alunecat spre mediocritate, iar forul fotbalistic județean a rămas pe mâna aceluiași pensionar Selejan.

Pentru a spera măcar într-o schimbare la față, era acută nevoie de implicarea în fenomen a unor foste glorii, a idolilor de ieri. *Duckadam la UTA, Coraș la AJF Arad,* ce bine dă la capitolul imagine. Dacă primul nu trebuie decât să spună „da", propunerii Comitetului Director al „Bătrânei Doamne", al doilea are de urmat niște pași pentru a ajunge în fruntea fotbalului județean. Acolo unde, avem semnale în acest sens, tot mai mulți președinți de asociații sportive vor o schimbare, plictisiți de eterna și „ștearsa" imagine cu Selejan, Zăhoi și compania. Încercările disperate de a-l discredita pe Coraș în ochii alegătorilor, prin orice mijloace, trădează teama ce i-a cuprins pe actualii conducători ajefiști, în perspectiva pierderii „ciolanului". Un „ciolan" de pe care ciuguleau suficient pentru a-și putea completa pensiile . Ziua scadenței este tot mai aproape (și) pentru că o parte dintre partizanii „grupării Selejan" și-au dat seama că au luat-o pe-o direcție greșită, spre o fundătură. De aceea s-au bucurat nespus când au aflat că se întorc idolii...

Daniel Scridon

UTA ar vrea să primească sprijin de la Steaua

În Conferința de presă de ieri, de la UTA, s-a discutat despre cooptarea în conducerea „Bătrânei Doamne" a lui Helmuth Duckadam, în funcția de manager general. Am aflat că „eroul de la Sevilla" are termen de gândire până la începutul săptămânii viitoare, deși ar fi preferat să vină la UTA de-abia din iarnă.

Despre o implicare a lui Gigi Becali la UTA, atâta timp cât patronul Stelei l-a adus în Partidul Noua Generație pe Duckadam, numai de bine. Atât Cura, cât și Roșca, au spus că ar fi benefică o colaborare, însă nu pentru a deveni UTA o Steaua II, ci doar prin schimb de jucători, dar noi spunem că la mijloc ar fi și banii.

Demian va fi dat pe mâna Consiliului Director

După meciul de la Cluj, fundașul central al UTA-ei, Marius Demian a avut o atitudine nefirească față de galeria UTA-ei, făcând semne suporterilor să tacă, atunci când aceștia și-au arătat nemulțumirea față de jocul favoriților. Pentru acest gest, Demian riscă să fie sancționat de conducătorii clubului, cel mai sigur, pecuniar, după ce directorul sportiv, Dorel Cura i-a făcut referat jucătorului, care va fi discutat la prima întâlnire a Consiliului Director.

În plus, chiar și antrenorul Victor Roșca a spus ieri, în Conferința de presă de la clubul UTA, că nu este de acord cu atitudinea lui Demian, care trebuia „să stea în banca lui", mai ales că UTA este unde este în clasament.

Mănăilă riscă să fie sancționat

Directorul sportiv al UTA-ei, Dorel Cura a declarat, ieri, în conferința de presă de la UTA, că fostul antrenor al echipei, Dan Mănăilă nu s-a prezentat la serviciu, așa cum a hotărât Consiliul Director, adică la antrenamentele unei grupe de la Centrul de Copii și Juniori.

Lui Dan Mănăilă i s-a prezentat această variantă, care - iată - nu-i pe placul său și - sinceri să fim - nu prea ar fi pe placul nimănui. Din această cauză, fostul tehnician al „Bătrânei Doamne" ar putea fi sancționat, lucru recunoscut chiar de Cura, cel care a spus că situația lui Mănăilă se va discuta în proxima ședință a Consiliului Director, care ar putea avea loc astăzi sau mâine.

Grupaj realizat de Leo Sfâra

Baschet feminin Ca un amical

Atât de mare este diferența dintre BC ICIM Arad și Someșul Dej, încât prea multe nu sunt de spus înaintea partidei de **astăzi, ora 16,** de la Sala Sporturilor, contând pentru etapa a VI-a a C. N. de baschet feminin. Confruntarea arată, de la distanță, mai degrabă una amicală, în care singura necunoscută pare a fi diferența de puncte de la sfârșit. Antrenorul Dan Moraru se confruntă cu o singură problemă de efectiv, Ildiko Nagy, care necesită un repaos de 3-4 zile datorită unei lovituri la genunchi. Va fi un nou prilej pentru „grădinița" ICIM-ului să se remarce, deoarece este puțin probabil ca Părău, Drăguș ori Moroșan să fie menținute tot meciul în teren, în fața unor adversare modeste.

Meciul de astăzi, va fi oficiat de cuplul de arbitri Iștvan Bertalan (Cluj) - Alin Faur (Timișoara), sub privirile delegatului FRB, Ion Olaru (București).

D. Scridon

Intermediară, fără surprize

Runda a V-a a C.N. de baschet feminin, în care BC ICIM a stat, datorită numărului impar de echipe prezente la startul campionatului, s-a desfășurat miercuri. Iată rezultatele înregistrate: Someșul Dej - Sportul 45 - 88; CET Govora - Național Iași 90 - 40; Rapid - Târgoviște 38 - 68; CSU Oradea - Magic Sibiu 56 - 88; Olimpia - U Cluj 73 - 84. Singurele echipe neînvinse sunt Sportul, Târgoviște și BC ICIM, aflate în această ordine în fruntea clasamentului.

D. S.

Rugby Adversar dificil în Cupa României

La sediul Federației Române de Rugby a avut loc tragerea la sorți a partidelor primului tur în Cupa României, meciuri programate pe 12 noiembrie, pe terenurile echipelor mai slab cotate. Formația arădeană, Contor Zenner CSU Aurel Vlaicu va avea de înfruntat, în deplasare, un adversar dificil, Metrorex București, liderul la zi al clasamentului seriei de est din al doilea eșalon valoric al rugby-ului românesc. Totuși, prima șansă la calificare o au băieții lui Ovidiu Șerban, care până atunci vor să învingă mâine dimineață în campionat pe Farul Constanța.

Daniel S.

Natație Alți arădeni pe podium

La Timișoara, în cadrul Memorialului „Petre Lovas" pentru copii, reprezentanți ai CSM Arad respectiv ai CSȘ Gloria au urcat pe podium, după cum urmează: Bogdan Mureșan - locul 2 la 50 m bras, Alexandra Magyar - locul 3 la 50 m bras, Teodora Ardelean - locul 3 la 25 m delfin (CSM Arad, antrenoare Daria Coroș), Martin Liptak - locul 1 la 25 m bras, locul 2 la 50 m craul, Andrei Șimon - locul 2 la 25 m fluture, Dragoș Bocancea - locul 3 la 25 m fluture (CSȘ Gloria, antrenor Dorel Oniță), Hedvig Kocsis - locul 2 la 25 m fluture, locul 3 la 25 m craul (CSȘ Gloria, antrenor Csaba Nagy).

A. H.

MATRIMONIALE

CETĂŢEAN GERMAN caut TÂNĂRĂ, între 19-26 ani, pentru prietenie. Ofer ajutor financiar, poate fi studentă. Cei interesaţi să trimită o poză şi un număr de telefon la CP 101, OP 4. (38616)

BĂRBAŢI SLOVENI caută ROMÂNCE pentru CĂSĂTORIE, vârsta 20-55 ani. Relaţii telefon 0038640783031. (38034)

AGENŢIA „ROMANA" intermediază CĂSĂTORII între ROMÂNCE oneste, drăguţe şi BĂRBAŢI GERMANI. Telefon 255776. (38115)

VÂNZĂRI APARTAMENTE O CAMERĂ

Vând garsonieră confort 1, zona 300, et. III, vedere spre Mureş, îmbunătăţită, 22.000 Eu. Telefon 0745.638.033.

Vând apartament 1 cameră proprietate, amenajat, gaz, str. Eminescu, preţ 23.500 Eu. Telefon 210.646; 0788.488.075. (38214)

Vând apartament 1 cameră în Grădişte, etaj I, contorizat, gresie, faianţă, Internet. Telefon 0744.167.595. (38281)

Vând apartament 1 cameră, ultracentral, 60 mp., decomandat, Banu Mărăcine, vizavi benzinăria OMV, amenajat, 30.500 Eu. Telefon 0722.344.621. (38324)

Vând garsonieră la UTA, amenajată şi mobilată, la doar 12.000 Euro. Telefon 0744.841.105. (Ag. UTA, 1538)

Vând urgent garsonieră super dotată. Telefon 0726.645.238. (38564)

Vând garsonieră confort III, ultracentral, amenajată, pretabil birou, 12.500 Eu, negociabil. Telefon 0727.860.288. (38153)

Vând apartament 1 cameră, zona centrală, etaj II, gresie, faianţă, parchet, 25.000 EU negociabil. Telefon 0766.722.173. (37928)

Vând garsonieră Vlaicu, mobilată, contorizată, 12.700 Eu, negociabil. Telefon 0745.614.766. (38648)

Vând apartament 1 cameră, Vlaicu, 20.000 Eu. Telefon 514699, 0744.934.117, 0746.291.068. (38196)

Vând apartament una cameră confort I, zona Vlaicu. Telefon 250666, 0745.263.216. (38581)

Vând garsonieră, Confecţii, etaj I, 15.500 Eu, negociabil. Telefon 0723.256.785; 0724.435.632. (38156)

Vând garsonieră confort I, Confecţii, 17.500 Eu., Etaj I, gresie, faianţă, parchet laminat, proaspăt renovat. Telefon 0726.623.367. (38157)

Vând garsonieră pe Ursului îmbunătăţită. Telefon 0741.242.694. (48244)

VÂNZĂRI APARTAMENTE DOUĂ CAMERE

Vând apartament două camere, ultracentral, str. Eminescu, 25.000 Euro, negociabil. Telefon 0741.140.837. (38802)

Vând apartament central 2 camere super amenajat 47.000 Eu negociabil şi o cameră central amenajat, 17.000 Eu. Telefon 0722.275.276, 0788.275.276. (38767)

Vând apartament în curte, 2 camere, baie, bucătărie, hol. Telefon 0257/218.150. (38418)

Vând apartament 2 camere Legea 112, ultracentral la doar 24.000 Eu, negociabil. Telefon 210.464; 0788.488.075. (38214)

Vând apartament 2 camere, parter înalt, Micălaca, Batiştei 568, 27.500 Eu. Telefon 0722.344.705. (38296)

Vând apartament 2 camere-Vlaicu, Bl. I 4-2, sc. A, etaj 2 ap. 11 - 32.000 Euro. Telefon 265.004, după ora 18,00. (38346)

Vând apartament 2 camere, Micălaca, zona 700, et. 3, 70 mp., ultraamenajat, decomandat, 33.500 Eu.Telefon 0722.344.621. (38324)

Vând apartament 2 camere îmbunătăţit, Vlaicu, Bl. Z28, et. 8. Telefon 0741.680.000. (38286)

Vând două apartamente cu 2 camere, în bloc nou, zona Spitalului judeţean toate dotările. Telefon 213.113, 0744.584.880. (38427)

Vând apartament 2 camere, Moneasa, parter - intrare separată, ideal week-end, preţ 13.000 Eu. Telefon 0744-517.758. (38450, 38451)

Vând apartament 2 camere, încălzire centrală, contorizat, str. Unirii, nr. 17. Telefon 0723.893.300, 261969. (38490)

Vând apartament 2 camere, bloc Y8B, etaj 7, decomandat, modificat, îmbunătăţit, 34.000 Euro, negociabil. Telefon 0722.367.219; 563069, seara. (Ag. Lipova, 399)

Important

La solicitarea celor interesaţi publicăm şi fotografiile (alb-negru) aferente anunţurilor de vânzări case, maşini sau apartamente.

Vând apartament 2 camere, confort 2, Fortuna, contorizat apă şi căldură, climă, 22.000 Euro, negociabil. Telefon 0257/244302; 0257/242982; 0740.022.271. (Ag. UTA, 1530)

Vând apartament 2 camere, Malul Mureşului, et. I, telefon 416103. (38594)

Vând urgent apartament 2 camere, Alfa, parter înalt, parchet, gresie, faianţă, lavabil, interfon, boxă, 32.500 Eu., negociabil. Telefon 0722.465.708. (38419)

Vând 2 camere, zona Poetului, etaj 2, mobilat, 32.000 Euro. Telefon 213192; 0722.257.409. (38472)

Vând apartament 2 camere Micălaca 100, decomandat, 70 mp, contorizat apă+căldură, etaj intermediar, preţ negociabil. Informaţii telefon 0744.506.100. (38538)

Vând apartament 2 camere confort 1, bloc Z 20 lângă Profi în Vlaicu, etaj 4/8. Telefon 0744.397.410. (38565)

Vând apartament 2 camere, zona Confecţii, bl. 20, et. 2, ap. 9, contorizat apă caldă-rece, interfon. Informaţii telefon 254169 sau 357834 după ora 16. (38637)

Vând apartament 2 camere în Micălaca, bl. 517, ap.19, parţial îmbunătăţit. Preţ 30.000 Eu negociabil. Informaţii telefon 267542. (38683)

Vând locuinţă ultracentral, 2 camere, 2 bucătării (60 mp), mansardă, necesar renovare, 16.000 Eu, negociabil. Telefon 281192, 0747.028.289. (38718)

Vând apartament 2 camere, parter, str. T. Vladimirescu, preţ 40.000 Euro, exclus agenţie imobiliară sau închiriez pentru persoane fizice, 200 Euro, negociabil. Telefon 0726.214.336; 0744.127.474. (38809)

Vând apartament 2 camere, Micălaca - Mioriţa, parter, canalizare separată, termotecă, balcon închis, interfon, 34.500 Euro. Telefon 0257/263004 (seara); 0720.864.294. (38114)

Vând apartament 2 camere, Alfa, etaj 2, amenajat, boxă, preţ 32.700 Euro, negociabil. Telefon 0740.576.800. (38117)

Vând apartament la casă, ultracentral, Legea 112, cu 2 camere, 35.000 Eu. Telefon 0740.254.702. (38180)

Vând apartament 2 camere, central, Piaţa Catedralei, încălzire gaz, fără Legea 112. Telefon 229.688; 0726.760.908. (38164)

Vând apartament 2 camere, parter, încălzire proprie, uşă blindată, str. Praporgescu. Informaţii telefon 257017; 0723.572.493. (38154)

Vând apartament 2 camere în Chişineu Criş, etaj 1, contorizat, încălzire pe gaz, bucătărie utilată, preţ 18.500 Eu negociabil. Telefon 0724.519.467. (38241)

VÂNZĂRI APARTAMENTE TREI CAMERE

Vând apartament 3 camere, et. 2/4, str Haţeg (Vlaicu), 30.000 Eu. Telefon 0257/272945. (38729)

Vând apartament 3 ca-mere, Micălaca, garaj, etaj 3, îmbunătăţit, 42.500 Euro, negociabil. Telefon 0722.691.331; 0745.126.980.

Vând apartament 3 camere, Alfa, parţial mobilat, decomandat, contorizat, parchetat, preţ 36.500 Eu; Telefon 285.814; 0745.654.473. (37886)

Vând apartament 3 camere, amenajat, termotecă, garaj, zona centru, preţ 35.500 Eu. Telefon 210.464; 0788.488.075. (38214)

Vând apartament 3 camere în Lipova, lângă piaţă, negociabil la vedere. Telefon 0722.367.219; 563.069. (Ag. Lipova, 396)

Vând apartament 3 camere, zona Mioriţa, vedere pe două părţi, decomandat, preţ la vedere. Telefon 231685, 0744.246.088. (38358)

Vând apartament 3 camere, Vlaicu, blocurile noi, ultramodern, 50.000 Euro. Telefon 0722.653.878. (38494)

Vând apartament 3 camere, Vlaicu, 27.500 Euro. Telefon 0722.653.878. (38494)

Vând apartament 3 camere, bloc 547, etaj 4/4, geamuri mahon, modificări, gresie, faianţă, parchet, interfon, 35.000 Euro, negociabil. Telefon 0722.367.219; 563069, seara. (Ag. Lipova, 400)

Vând apartament 3 camere, parter, vedere la principală, zona UTA, termotecă, bun şi pentru spaţiu, birouri, în totalitate renovat, 92 mp, 58.000 Eu. Telefon 0745.895.483. (UTA, 1541)

Vând apartament 3 camere, BCA, 2/4, uşi noi, geamuri termopan, Tic-Tac, negociabil, la vedere. Telefon 0745.854.914, 0722.506.653. (38652)

Vând apartament 3 camere, 2 băi, garaj, etaj I, în Micălaca, zona 700, preţ informativ 40.000 Eu., negociabil. Telefon 262.312; 0742.425.025. (38689)

Vând apartament Samantha, 3 camere, urcător, cumpărat cu L112 în 1998, et. 2,3/10, amenajat, utilat impecabil, (ne)mobilat, (ne)utilat, garaj sub schimb cu casă, apartament 4-5 camere sau spaţiu comercial. Telefon 0723.235.846. (36551)

Vând apartament 3 camere decomandate, îmbunătăţit, climatizare, etaj 10 Vlaicu, 29.000 EU, accept credit. Telefon 0357-417722, 0740.025.411. (30124)

Vând apartament 3 camere, decomandate cu toate utilităţile, total 100 mp, preţ informativ 35.000 Eu. Telefon 0746.853.586 sau 0357/807.339. (37973)

Vând apartament 3 camere, Alfa, parţial mobilat, decomandat, contorizat, parchetat, preţ 36.500 Eu; Telefon 285.814; 0745.654.473. (37886)

Vând apartament 3 camere, confort I, decomandat, ne(mobilat), etaj intermediar, Vlaicu, camere şi bucătărie mari, total dotat, îmbunătăţit şi amenajat, plus garaj, 35.500 (37.500) Euro. Telefon 243203. (38504)

Vând apartament de lux, lângă Teatru, apartament 3 camere, 120 mp, amenajat stil occidental, 82.000 Eu. Telefon 283874. (38764)

Vând apartament 3 camere, geamuri termopan, proaspăt renovat, Vladimirescu, str. Gării, et. 1. Telefon 0740.815.541. (38781)

Vând apartament 3 camere, garaj la demisol, boxă, etaj 3, loc liniştit, str. Poetului, bloc A26, scara A, etaj 3, ap. 16. Telefon 347965. (38807)

Ocazie! Vând urgent apartament 3 camere, ultracentral, renovat, preţ la vedere. Informaţii la telefon 0740.310.290; 0740.971.173. (38118)

Vând apartament 3 camere, Vlaicu, confort I, etaj intermediar, 90 mp, 38.000 Eu., negociabil. Telefon 0726.756.590. (38129)

Vând apartament 3 camere, central, etaj I, decomandat, renovat. Telefon 338.637. (38176)

Vând apartament 3 camere, (90 mp), + apartament 1 cameră (35 mp) la casă, str. Aviator Sava - zona Piaţa M. Viteazul. Telefon 211820. (38207)

Vând apartament 3 camere, semidecomandat, 69 mp, contorizat, zona Vlaicu, etaj 5 (lift), preţ 30.000 Eu negociabil. Telefon 0744.841.924. (Ag. Criş, 563)

VÂNZĂRI APARTAMENTE PATRU - CINCI CAMERE

Vând apartament 5 camere, în bloc de cărămidă, preţ negociabil, la vedere. Telefon 0741.921.911. (38189)

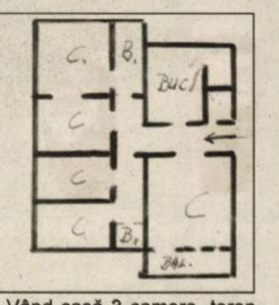

Vând apartament ultracentral, parter, 4 camere, 2 băi, terasă, 2 intrări, 145 mp, acces auto, 94.000 Eu. Telefon 0723.644.914. (38266)

Vând apartament la casă, 4 camere, toate utilităţile, Legea 112, achitat 1997, central, preţ 41.000 Euro. Telefon 285814; 0723.514.819. (37886)

Vând apartament 4 camere, 2 balcoane, 2 băi, garaj, pivniţă, zona Micălaca. Telefon 0741.150.059. (38630)

Asociaţie, 4 camere, zona Milea, parter, 98.000 Euro. Telefon 253364; 0722.257.409. (38472)

Vând apartament ultracentral, 7 camere, 2 balcoane, 2 băi, 2 bucătării. Telefon 0720.946.033. (38579)

Vând apartament 4 camere, Micălaca, Str. Abrud, decomandat, centrală termică, etaj 4/4, preţ 42.000 Euro. Telefon 0744.517.727. (38794)

Vând apartament 4 camere, amenajat, decomandat, Micălaca - Abrud, termotecă, boxă, garaj. Telefon 0745.360.725. (38134)

Vând apartament central, 5 camere, 2 băi, bucătărie, balcon mare, 200 mp, etaj 3/3. Telefon 252219; 0744.917.500. (38209)

Vând apartament 4 camere decomandate, modificat, ne(mobilat), gresie, faianţă, termopan, încălzire proprie, garaj Micălaca. Merită văzut! Telefon 279636, 0788.178.496. (38223)

VÂNZĂRI CASE

AGENŢIE IMOBILIARĂ
s.c. ELVIVO IDEAL HOUSE S.R.L.
CONSULTANŢĂ
INTERMEDIERI
tranzacţii imobiliare
Prioritatea noastră sunteţi dumneavoastră.
Eficienţă, operativitate calitate.
MINIM! Comision
Bd. Vasile Milea nr. 5-7 sc. B, et. I, ap. 20
0257/250.607 0744.307.099
0726.286.938 0744.628.605

Vând jumătate vilă, duplex, sau posibilitate asociere în Grădişte. Preţ convenabil. Telefon 0744.248.269. (38743)

Vând casă în Staţiunea Moneasa, imediat ocupabilă. Telefon 0259-349712, după ora 16. (36442)

Vând casă în roşu S+P+1+M, suprafaţă construită desfăşurată 200 mp., teren total 2000 mp., curent, puţ, 80 ml adâncime la Galşa, lângă poalele dealului cu Cetatea, preţ 55.000 Eu, negociabil. Telefon 0722.249.470. (38298)

Vând urgent casă oraşul Pecica în centru, 2 camere, baie, bucătărie, pivniţă, anexă cu 2 camere, apă curentă, curte şi grădină, 24.000 Eu, negociabil. Telefon 0745.819.849 sau 0257/468821. (38300)

Vând casă 3 camere, teren, 720 mp, apă, gaz, trifazic, acces auto, posibilitate privatizare, preţ 62.000 Eu. Telefon 0723.644.914. (38265)

Vând casă în Macea nr. 37. Telefon 0744.633.584, 0747.508.399, 0257/536388. (38291)

Vând casă 3 camere, ST. 1400 mp., Peregul Mic, preţ 7.500 Eu, negociabil. Telefon 210.464; 0788.488.075. ()

Vând casă în Curtici, str. Horea nr. 62, toate utilităţile 65.000 Eu. Telefon 070.183.918 sau 464.637. (38332)

Vând casă la şosea în localitatea Odvoş, 2500 mp, 14500 Eu. Telefon 0724.972.704. (38403)

Vând casă Aradul Nou, str. Adam Muller-Guttenbrunn nr. 20, trei camere, cămară, 900 mp, Legea 112, achitată la zi, preţ 35.000 Eu., negociabil. Telefon 0744.293.309. (38422)

Vând sau schimb casă + grădină, str. Cetăţii Nr. 4, Aradul Nou, front stradal 30 ml, iar total este casă curte + grădină 700-800 mp, schimb cu apartament sau casă dau diferenţă sau primesc diferenţă. Telefon 0741.291.406. (38442)

Vând casă în Curtici, str. Revoluţiei nr. 10, preţ 38.000 Eu. Telefon 465.233, 0742.473.177. (38443)

Vând urgent casă Aradul Nou, toate utilităţile, 1440 mp, 68.000 Eu., negociabil. Telefon 256.128, 0745.239.523. (38445)

Vând casă cu grădină, 1400 mp în localitatea Curtici, str. Cloşca nr. 78. Telefon 0746.180.420; 0742.134.799. (38456)

Vând foarte urgent şi ieftin casă mare, în Tauţ, cu 130 pomi, 3.000 mp teren. Telefon 214415; 0745.003.019. (38511)

Vând casă 3 camere, bucătărie, cameră baie, suprafaţa 720 mp în Grădişte, str. Petru Rareş nr. 105, preţ informativ 80.000 Eu.. Telefon 0747.453.816. (38481)

Vând casă în Sântana, apă, gaz, central. Telefon 463252, 0741.507.616. (38532)

Vând casă în Pecica, 3 camere, baie, bucătărie, apă reţea, 23.900 Eu, negociabil. Telefon 0747.181.661. (38578)

Vând casă, str. Grigore Alexandrescu nr. 19, 2 camere, baie, bucătărie, pivniţă, super amenajată, merită văzută. Telefon 0741.968.780. (38599)

Vând casă central Vărşand, 4 camere, bucătărie, baie, cămară, anexe. Telefon 0746.693.796. (Criş, 555)

Vând casă 3 camere, bucătărie, baie, hol, grădină, gaz, în Pârneava. Telefon 0257-255457, 0724.230.602. (38649)

Vând casă, tot confortul, acces auto, pivniţă, str. Dorobanţilor. Telefon 0745.631.432. (38629)

Vând apartament casă, ultracentral, 135 mp, posibil mansardă, intrare din stradă, 42.000 Eu., negociabil. Telefon 0740.886.894. (38684)

Vând casă deosebită, central, accept împrumut ipotecar. Telefon 256.279; 0727.767.510; 0743.108.066. (38697)

Vând casă Sântana, str. Plopilor Nr. 5. Telefon 0745.276.861. (38721)

Vând urgent vilă domnească, veche, solidă, zona Aradul Nou, construcţii 638 mp, teren 3.000 mp, necesită renovare. Telefon 0723.969.103. (38775)

Ocazie! Vând casă amenajată occidental, zona Bujac, preţ la vedere. Telefon 0745.104.215. (38793)

(Continuare în pagina 16)

Nexans

Plant Manager - Ref. PMm 1/05

Nexans, a global expert in cables and cabling systems, is currently looking for a motivated individual to join its automotive cables production unit located in Chisineu Cris, Arad.

The candidate profile is:

- **Engineering degree (mechanical or electrical profile)**
- **Minim 3 years experience in industry (ideal wire drawing/cold forming), as a plant manager, department manager or equivalent**
- **Fluent in English, German is an advantage**
- **Location in Arad area or ready for relocation on this area**
- **Computer literate: Microsoft Office**

The holder of this position is going to be responsible for the management of the wire drawing plant reporting directly to the general manager.

We are looking for self motivated team leader, organized, available for training abroad.

Please send your resume and application letter in English (quoting **Ref. PMm 1/05**) to our fax 0040 257 351 700 or by mail to **liliana.gherda@nexans.ro**

The deadline for submission is 15 November 2005.

All the applications will be treated in strict confidence. Only the selected persons will be contacted for an interview.

(com./10.2005)

BRAU UNION

ROMÂNIA

Membra a grupului HEINEKEN, producatorul si distribuitorul marcilor: Gosser, Kaiser, Silva, Ciuc, Golden Brau, Gambrinus, Bucegi, Schlossgold.

Daca sunteti in cautarea unei organizatii care sa va ofere posibilitatea dezvoltarii unei cariere, a unei evolutii personale si sunteti suficient de motivat sa dovediti, alaturati-va echipei noastre candidind pentru postul :

Agent Vânzări RETAIL
Zona ARAD

Obiectivul postului :
Realizarea obiectivelor de vanzari in teritoriul alocat, mentinerea si dezvoltarea relatiilor cu clientii si identificarea de noi clienti, prin promovarea politicii de vanzari si a standardelor de calitate ale companiei .

Principalele cerinte pentru ocuparea postului :

- **Capacitate de comunicare**
- **Abilitati de negociere**
- **Orientare catre clienti**
- **Flexibilitate , responsabilitate , spirit de observatie**
- **Posesor permis conducere, categoria B**
- **Experienta in vanzari (minimum 1 an)**
- **Studii superioare**
- **Disponibilitate program prelungit**

Daca intruniti aceste conditii si aveti domiciliul stabil in ARAD, va rugam transmiteti CV-ul dvs. si o scrisoare de intentie pana la data 03.11.2005

BRAU UNION ROMANIA S.A.
Punct Lucru Hateg, str. Progresului nr. 59;
tel 0254 / 770.130; fax 0254 / 777.765
E-mail : d.dura@brauunion.ro

(com./10.2005)

www.toyota.ro

Noul Avensis D-4D 2,2L 150 CP. Diesel de la Toyota.

Noul 2,2 l D-4D, un motor Diesel common rail creat de Toyota. Dezvoltă o performanță uimitoare de până la 150 CP, cu un consum de combustibil incredibil de scăzut. Aceasta înseamnă 4,9 l/100 km extra urban, 7,6 l/100 km urban şi un consum mixt de doar 5,9 l/100 km. Emisiile de dioxid de carbon ating un nivel de doar 156 g/km.

Acum nu mai trebuie să alegi între performanță, consum scăzut de combustibil şi protejarea mediului înconjurător pentru că, în sfârşit, le ai pe toate trei într-un singur motor.

Este de ajuns să te gândeşti la Toyota Diesel D-4D.

Toyota D-4D Caracteristici tehnice		
	2,0 l	2,2 l
Putere maximă	116 CP	150 CP
Cuplu maxim	280 Nm	310 Nm

Iar dacă preferi motorizarea benzină, atunci nu-e nevoie să cauți altceva decât Avensis VVT-i. Aceste motoare îți oferă tehnologia inovatoare a distribuției variabile inteligente (Variable Valve Timing intelligence), care asigură la rândul ei o performanță crescută a motorului, consum scăzut de combustibil şi un nivel redus al emisiilor de noxe.

Această tehnologie este folosită la toate motorizările benzină: 1,6 l VVT-i, 1,8 l VVT-i şi 2,0 l VVT-i.

TODAY TOMORROW TOYOTA

Westmotors Arad - str. Viorelelor nr. 2 tel.: 0257 219 508 e-mail: arad@westmotors.ro

(c.1192/2005)

Program ADEVĂRUL
Cotidian independent Arad
MICA PUBLICITATE tel. 210.775 luni-vineri 8^{00}- 19^{00} *sâmbătă închis* duminică 9^{00}- 12^{00}
ANUNȚURILE DE DECES SE PUBLICĂ GRATUIT.
MARE PUBLICITATE tel/fax 280.904 luni-vineri 8^{00}- 19^{00} *sâmbătă închis* duminică 9^{00}- 12^{00}

(Urmare din pagina 14)

Vând în Săvârșin casă din cărămidă, 5 camere + bucătărie, baie, anexe, mobilată modern și stil, toate utilitățile, 750 mp, cu grădină și curte, preț la vedere. Telefon 0257/557578; 0742.530.758. (Ag. Lipova, 330)

Vând casă, grădină, 600 mp, doi în curte, 36.000 Eu. Telefon 274.024; 0744.546.579. (38434)

Vând vilă construcție nouă, zona Tabacovici, 160.000 Eu negociabil. Telefon 0744.770.640, 0745.965.024. (38624)

Vând casă mobilată în Zăbrani, loc bun, toate utilitățile, foarte ieftin. Telefon 0724.512.606. (38269)

Vând casă mare în Nădlac, zonă bună, 4 camere, hol, baie, pivniță, bucătărie, anexe, intrare 2 străzi, 43.500 EU negociabil. Telefon 0723.375.677, 0742.789.319. (35987)

Vând apartament la casă, 4 camere, îmbunătățiri deosebite, suprafața 184 mp, Funcționarilor. Telefon 0722.692.973. (31274)

De vânzare casă mare, model deosebit, P+1+M, finisată parțial, teren 600 mp, suprafață locuibilă 460 mp, FS 20 m, Bujac-neinundabil, zona Dinamo, 11 camere, 2 băi, bucătărie, holuri mari, 5 balcoane, garaj dublu, preț 140.000 Eu negociabil. Telefon 0257/349848 sau 0788.436.841. (38576)

Vând casă centru 2 camere, bucătărie, baie, hol, cămară, pivniță, garaj, curte, grădină, terasă, FS 10 m, gaz în teracotă. Telefon 0743.172.643. (38608)

Ocazie! Vând casă în Turnu, intravilan 560 mp, extravilan 1500 mp, foarte convenabil. Telefon 0257/212593, 0788.663.134. (38685)

Vând, schimb casă solidă (cu apartament 2, 3 camere zona Piața Romană, Aradul Nou + diferență), 4 camere, baie, tot confortul, gaz, calorifere, teren mare, Sânicolaul Mic. Telefon 286799, 0744.827.047. (38680)

Vând casă Variașul Mare nr. 104, stare bună. Telefon 0744.297.279, 0257/255830. (38730)

Vând casă în Sintea Mică, nr. 125, la șosea, 8.000 Euro. Telefon 265618; 0740.878.286. (38778)

Vând casă, Aradul Nou, str. Lugojului 1A, 48.000 Euro, negociabil. Telefon 234209. Fără intermediari. (38119)

Vând casă cu grădină 1.080 mp, localitatea Zimand Cuz nr. 307. Telefon 0722.287.434. (38120)

Vând casă mare, proprietate, centru Aradul Nou. Telefon 0257/287286. (38147)

Vând casă tip vilă pe Malul Mureșului, Lipova. Telefon 0357/801083. (38203)

Vând casă, zona Boul Roșu, 4 camere, 2 băi, cămară alimente, bucătărie, gaz, apă, satelit, curte betonată, 2 în curte, strada Cuza Vodă Nr. 21, apart.2. (38193)

Vând casă, loc. Vânători, patru camere, living, baie, încălzire centrală, gresie, faianță. Telefon 354692. (38222)

VÂNZĂRI SPAȚII

Vând HALĂ PRODUCȚIE, funcțională, 320 mp, cu platformă betonată 1640 mp, Lipova. Telefon 0257-561763, 0744.608.053, 0721.190.389. (38104)

Vând/închiriez DEPOZIT și TEREN, zona Sere. Telefon 0722.777.407. (38800)

Vând SPAȚIU COMERCIAL, str. Eminescu, preț 260.000 Eu. Telefon 0722.293.709. (38211)

Vând AFACERE, VAD COMERCIAL. Informații la telefon 0723.153.742, după ora 16,00. (38384)

VÂND (ÎNCHIRIEZ) SPAȚII de: 150; 500; 800; 1.000; 2.000; 3.000; 5.000 mp. Informații 0743.025.333, 0744.787.524, 219056. (38606)

Vând FARMACIE în LIVADA, în contract cu C.A.S. Relații la telefon 0722.205.990 sau 285141. (38651)

VÂND AFACERE LA CHEIE! VREI SĂ CÂȘTIGI UN MILION $? Sună la 0257/212005, 0788.664.525, 0744.643.249. (38570)

Vând GHERETĂ tip FAST-FOOD în Piața Obor. Telefon 0724.595.929. (38701)

Vând HALĂ CONSTRUCȚIE ÎNALTĂ, 450 mp, cu teren Arad , str. E. Murgu nr. 82 FN. Telefon 280.197 , 0722.840.224. (38250)

Vând urgent SPAȚIU COMERCIAL transformat din casă, cu teren Alfa, Condurașilor. Telefon 0744.681.333. (38420)

Vând DOUĂ SPAȚII COMERCIALE ALĂTURATE, suprafață totală 170 mp., Micălaca, zona III, pe partea dinspre mal, preț 110.000 Eu. Telefon 0744.594.500. (38232)

Vând urgent CONSTRUCȚII INDUSTRIALE VECHI SOLIDE, zona industrială Gara Aradul Nou. Teren 3100 mp, extensibil la 7000 mp. Telefon 0723.969.103. (38775)

Vân HALĂ METALICĂ în suprafață de 450 mp, cu acces auto și CFR, în Arad, pe 6 Vânători. Telefon 0722.249.470. (38298)

Vând DEPOZIT MATERIALE CONSTRUCȚII, vad excelent, 1.040 mp. Informații telefon 257017; 0723.572.493. (38154)

Vând SPAȚIU COMERCIAL ȘTRAND NEPTUN. Informații telefon 0788.472.080. (38150)

VÂNZĂRI TERENURI

Vând teren intravilan, Grădiște și teren în apropiere de Arad. Telefon 0722.275.276, 0788.275.276. (38767)

Vând loc cu proiect de construcție, stație benzină + 4 bazine. Telefon 0744.774.649. (38748)

Vând teren intravilan în Gai, 4.006 mp, utilități, 2 fronturi stradale. Telefon 0745.634.885, 0766.673.531. (31519)

Vând loc casă în Pâncota, suprafața 2.800 m.p., telefon 0723.384.505. (37616)

Vând teren cu casă în Gai pe centură, 720 mp, str. Tribunul Cheorcheș nr. 44, idel pentru sediu firmă, depozit, motel, etc, 45.000 Eu negociabil. Telefon 0722.800.738 (37932)

Vând teren intravilan 10.446 mp., front stradal 62 ml, gaz, trifazic. Telefon 0723.029.551. (38262)

Vând teren pentru construcții în Stațiunea Moneasa. Telefon 0722.247.941. (36501)

Vând teren 160 ha, fs 2000 ml, la șoseaua Arad-Oradea, între Zimand și Șimand. Telefon 0724.347.972. (38151)

Vând teren 90 ha, 2 fronturi stradale în intersecția șoseaua națională Arad-Oradea și șoseaua Curtici. Telefon 0724.347.972. (38353)

Vând parcele între 2500-5000 mp, cu PUZ la șosea națională, zona Zimand. Telefon 0724.347.972. (38353)

Vând teren pentru construcții, Calea Timișorii, f.s. mare. Telefon 0724.347.972. (38353)

Vând teren intravilan în localitatea Fântânele, 1200 mp, F.S. 20 ml. Preț 12.000 Eu., negociabil. Telefon 213.113; 0741.319.342. (38427)

Vând teren construcție casă, Aradul Nou, suprafață 375 mp. Telefon 0722.226.403. (38516)

Vând loc de casă, comuna Macea, 1318 mp. Telefon 0745.373.097. (38569)

Vând teren intravilan, 360 mp, în satul de vacanță comuna Beliu. Telefon 0745.887.214. (38614)

Vând 1,50 ha pământ în sat Cuvin și 1,14 ha pădure în comuna Covăsânț. Preț negociabil. Informații telefon 0726.130.461. (38632)

Vând loc de casă, în localitatea Andrei Șaguna, 2.500 mp, cu front de 16 m, toate facilitățile la stradă, preț 17.500 Eu, negociabil, zonă liniștită. Telefon 0744.958.117. (UTA, 1542)

Vând teren 700 mp, zonă bună, Gai. Telefon 0742.969.464. (38624)

Vând teren 873 mp, la 50 m de Centură Gai. Telefon 0742.969.464. (38624)

Vând terenuri pentru construit case Zimand Cuz. Telefon 0741.150.059. (38629)

Vând 1 ha pământ în societatea din Comlăuș. Telefon 368.159. (38672)

Vând teren, Piața Mihai Viteazul, 17/17,5 mp, aprobare P+4, toate utilitățile, 99.000 Eu., negociabil. Telefon 0740.886.894. (38684)

Vând 3 locuri de casă și 6,5 ha. Telefon 287.718. (38731)

Vând 2,2 ha pământ extravilan cu posibilitate intravilan, în Aradul Nou, 2 Eu/mp. Telefon 0723.438.780, 0721.174.251. (37792)

Vând 2 locuri de casă în comuna Fântânele. Informații telefon 456273, după ora 20,00. (38264)

Vând teren 1.070 mp, Septimiu 52 și 1500 mp capăt Castor, 35 Eu/mp, negociabil. Telefon 0722.548.006. (37830)

Vând 5 ha pământ arabil, la Sântana. Telefon 462272. (Ag. Sântana, 308)

Vând teren arabil, 5 ha, cu CF, semănat cu lucernă, pe drumul către Horia. Preț 30.000 Eu. Telefon: 0257 - 289055 sau 0746. 099.320. (1480, UTA)

Urgent! 7600 mp intravilan centură (colț 6 Vânători) fs 90 ml, tel. 253364, 0722.257.409. (38472)

Vând teren agricol 110 ha compact, intabulat, în incinta IAS Scânteia Șimand. Telefon 0742.025.830. (38653)

Vând construcție + teren Cartierul Funcționarilor (400 mp). Telefon 0721.274.203. (38505)

Vând 6 ha teren agricol și fâneață lângă Aeroport cu 15 Eu/mp. Informații telefon 253661 negociabil. (38598)

Vând teren 97.200 mp, lângă cartierul de vest-șoseaua Arad-Nădlac, 106,3 ml, front stradal, 2,7 Eu. Telefon 0723.183.744. (38688)

Vând teren intravilan 1,74 ha la 10 km de Arad, front stradal Drum Național 136 ml, înscris în CF. Telefon 0788.707.825. (38727)

Vând teren 0,5 ha în Bârzava, fs 120 ml, la DN Arad-Deva, 25.000 Eu. Telefon 0722.355.941. (38756)

Vând teren 3 ha în Horia FS 650 m, la șosea, preț 2,5 Eu/mp. Telefon 0722.355.941. (38756)

Vând teren pentru construcții pe șoseaua Arad-Oradea (vis-a-vis comuna Livada). Telefon 0722.777.407. (38800)

Vând terenuri zona industrială. Telefon 0722.777.407. (38800)

Vând 4 ha teren lângă reprezentanță Ford, pe șosea front stradal. Telefon 0722.777.407. (38800)

Vând loc casă în Sântana, 500 metri pătrați. Preț negociabil. Telefon 463106. (Sântana,310)

Vând teren 500 mp, intravilan, utilități, Șofronea, poziție foarte bună, preț convenabil. Telefon 0744.237.212. (38785)

Vând 1 hectar teren extravilan în comuna Șofronea. Telefon 0724.612.073. (38130)

Vând loc de casă în Zimandu Nou (A. Șaguna), 5.000 mp, apă, gaz, vis-a-vis. Informații 0257/380042. Familia DANCU IOAN. (38226)

Vând teren 500 mp, Cartier Tabacovici, preț 80 Eu/mp, telefon 0722/457098. (38220)

Vând teren intravilan 500 mp, str. Tabacovici. Telefon 0722.692.412. (38220)

VÂNZĂRI AUTO-MOTO

Vând MOTOSTIVUITOR „BALKANCAR". Telefon 0722.855.847.

Vând Dacia 1310 Break, an 1989, preț negociabil. Telefon 0721.121.749. (38232)

Vând - sau variante, schimb Mercedes E Clase, an 2001 decembrie, preț 14500 Eu. Telefon 0744.248.269. (38743)

Vând Mercedes E 500, Tuning, Lorinzer, 43.000 km, garanție 15 luni. Telefon 0723.029.551. (38261)

Vând tractor U 650, an 1991, stare de funcționare, după reparație capitală. Telefon 463.382. (Ag. Sântana)

Vând urgent Ford Fiesta, 1.3 benzină, iunie 2005, preluare leasing, garanție 42 luni, livrare rapidă pe PF sau PJ, km 5000, preț negociabil, ABS, EBD, EDA, AC, CD, cu închidere centralizată, alarmă. Telefon 348894, 0745.357.562. (38185)

Vând Dacia Berlină, injecție + gaz, an 2000, preț 2650 (negociabil). Telefon 0742.558.186. (38186)

Vând Dacia 1310. Telefon 325.526. (Ag. Ineu, 395)

Vând Mercedes 190, benzină sau schimb cu altă mașină. Telefon 214.428; 0727.122.361. (37957)

Vând Skoda Felicia în stare foarte bună, an fabricație 1996. Telefon 0722.372.128 sau 0740.223.503. (38382)

Vând Audi 100-A6, 91-V6, 2,8 L, electric, genți aluminiu, stare foarte bună, toate actele la zi, 4850 E (ușor negociabil). Telefon 0743.158.153. (38387)

Vând Dacia Solenza, an fabricație 2004, roșie și Audi 80 butoiaș, an fabricație 1988. Telefon 256.980, 0744.246.613. (38444)

Vând Audi A4, model 2002, motor 1,9 TDI, 131 CP. Preț 12.500 Fix. Telefon 0722.315.202. (38464)

Vând Renault Megane, 1,9 DCi (Diesel), an 2001, full electric, computer bord, clima, jante aluminiu, preț 8.190 Eu. Telefon 0745.624.012. (38639)

Vând Dacia 1410, an 1995, stare perfectă. Telefon 0257/473.340; 0744.645.930. (Nădlac, 67)

Vând VW Golf IV Variant, an 2003. Telefon 0744.775.127, 219227. (38526)

Vând Renault Megane, 2001, full, 7.500 Euro, negociabil. Telefon 0740.500.519. (Ag. Criș, 553)

Vând Audi A4, 1.9 TDI, 2001, full. Telefon 0742.998.892. (38510)

Vând ARO 320 camionetă, Brașov. Telefon 0742.998.892. (38510)

Vând Aro camionetă, motor Brașov, stare foarte bună. Telefon 0257/468315, 0740.064.810. (38562)

Vând Microbus IVECO 50 C13 Daily marfă 5,5 T, stare foarte bună, an fabricație 2002. Telefon 0740.064.810, 0257/468315. (38562)

Vând tractor UTB 650, remorcă RM-2 (înscrise în circulație), plug PP-4-30, disc GD 3,2 (3 grape colți ficși), semănătoare SPC-6, cultivați CPU, fertilizator pe 6 rânduri toate în stare foarte bună. Informații 0742.863.337, 0744.194.426. (38590)

Vând Opel Omega 2,3 TDi, an 1988, stare foarte bună și Opel Omega 2,3 TDi, neînmatriculat. Telefon 0744.700.978. (38613)

Vând VW Caravelle model 2000, capacitate 2.500 cmc, 8 locuri modelul lung, full Casco, carte verde. Preț 12.800 Eu negociabil. Telefon 0726.331.497. (38589)

Vând Dacia Nova, an fabricație 1997. Telefon 0723.481.865. (38603)

Vând tractor U 650 stare bună. Telefon 0744.775.795. (Criș, 557)

Vând BMW 525i, an fabricație 1992, optionale: full option, piele, aspect impecabil, preț atractiv. Telefon 0745.662.353, 0744.709.054. (38640)

Vând Opel Vectra 1600i, benzină, an fabricație 1990, CD, aspect plăcut, 3.500 Eu, negociabil. Telefon 0745.023.981. (38641)

Vând Ford Siera, TD, motor 1,8, în stare foarte bună. Preț 3200 Eu., negociabil. Telefon 0722.231.926. (38679)

Vând Dacia Berlină, an '99, vopsea originală, bord CN, stare excelentă, preț 2600 Eu., negociabil. Telefon 0747.272.771. (38682)

Vând Dacia 1300, neînmatriculată, sau piese motor, cutie, caroserie, foarte bună. Telefon 0745.399.589. (38693)

Vând Mercedes 307 mixt diesel, Renault 25 Turbo Disel, 1986. telefon 0257/465.032; 0721.509.657. (38701)

Vând Oltcit, motor francez. Informații telefon 0746.211.890. (38702)

Vând Opel Corsa 1,7 CDTI, 2004, preț 6.500 Euro + TVA, înmatriculat. Informații telefon 0723.677.666. (Ag. UTA, 1511)

Vând tractor U:550, toate utilitățile agricole. Informații telefon 0746.211.890. (38702)

Super ocazie! Vând Renault Clio, 3000 Km, cumpărat 2005, varianta Standard, benzină, preț 8350 Eu., negociabil. Telefon 0722.237.821. (38725)

Vând convenabil Toyota Craisler Diesel înmatriculată, stare nouă, toate condițiile, Timișoara sau schimb cu altă mașină sau variante. Doresc materiale construcție. Telefon 0746.629.924, 0747.760.777. (38150)

Vând Opel Vectra 1,6 I, instalație gaz, geamuri electrice, stare foarte bună de funcționare, an fabricație 1993, preț 4.200 Eu. Telefon 0722.601.697. (38340)

Vând BMW 530, modelul nou, full option, fără piele, 49.000 km, preț 36.000 Euro + TVA, negociabil. Informații telefon 0788.677.666. (Ag. UTA, 1511)

Vând Opel Astra 1,7 DTI, an fabricație 2001, roșu, scurt, 4xairbag, geamuri, oglinzi, trapă electrice, casetofon, servo, ABS, consum 5%, stare impecabilă, preț 8.000 Euro, negociabil. Telefon 0723.449.605. (38503)

Vând Dacia Nova, an fabricație 2000, stare foarte bună. Telefon 0723.466.934, 211886. (38521)

(Continuare în pagina 18)

CONNEX

CLUB BRAVO

Ssst!

Păstrează-ți cuvintele pentru că te așteaptă:

4 luni abonament gratuit

50 de minute gratuite în rețea*

20 de minute naționale gratuite, lunar, pe viață

1000 x 1000 de premii de minute

Avem oferta potrivita pentru tine!

Vii cu telefonul vechi si pleci cu unul nou!

Credit doar cu buletinul!

Peste 150 modele telefoane mobile!

Pentru vanzari en-gros tel: 0722/668.661

ARAD - strada Lucian Blaga nr.2, magazin Aradul parter, telefon 0357.405.581

CHISINEU CRIS - strada Infratirii nr.71, telefon 0257.351.707

Oferta completă de servicii și telefoane în Magazinele sau la dealerii Connex.

(C.A.1399/2005)

MASCHIO GASPARDO

S.C. MASCHIO GASPARDO ROMANIA S.R.L.

lider mondial în producția de mașini și utilaje agricole

ANGAJEAZĂ
pentru fabrica sa din localitatea Chișineu-Criș:

INGINERI MECANICI PROIECTANȚI
Cerințe:
- studii superioare tehnice în domeniul mecanic
- constituie un avantaj cunoașterea programului CATIA V5

INGINER MECANIC (DEPARTAMENT ACHIZIȚII)
Cerințe:
- studii superioare tehnice în domeniul mecanic
- persoană dinamică, cu inițiativă
- constituie un avantaj cunoașterea programului AS400

RESPONSABIL ASISTENȚĂ TEHNICĂ
Cerințe:
- inginer mecanic
- permis conducere categoria „ B "
- cunoștințe operare PC
- constituie un avantaj cunoșterea utilajelor agricole

LĂCĂTUȘ MECANIC
Cerințe:
- permis conducere categoria „ B "

Se oferă un pachet salarial atractiv și transport gratuit pentru persoanele din Arad.

Persoanele interesate sunt rugate să trimită un *Curriculum Vitae cu fotografie* și o scrisoare de intenție în care să se specifice postul dorit la nr. de fax 0257-307040 sau pe e-mail la info@maschio.ro sau personal la sediul firmei din localitatea Chișineu-Criș, strada Înfrățirii, F.N.

Pentru mai multe detalii sunați la 0257-307030 de luni până vineri de la 8-17.

(com./10.2005)

SOFANOU

Sofanou, parte a grupului HBS Technologie, este o companie franceză, unul dintre furnizorii importanți pentru industria de automobile. Pentru demararea activității de producție din locația Arad căutăm o echipă calificată de:

OPERATORI LINIE PRODUCȚIE

RESPONSABILITĂȚI :
- Deservirea mașinilor și utilajelor din producție;
- Participarea la școlarizările inițiale, la transferul de tehnologie, utilaje și materiale;
- Acordarea de asistență Directorului de Producție cu privire la documentațiile necesare;
- Respectarea instrucțiunilor de lucru și a procedurilor.

CERINȚE:
- Disponibilitate de a lucra in schimburi;
- Certificat ISCIR - motostivuitor;
- Experiență de lucru în producție; constituie avantaj experiență în procese de extrudare mase plastice;

OFERTA noastră include un pachet salarial atractiv corelat cu rezultatele și obiectivele îndeplinite, calificare la locul de muncă, un mediu de lucru deschis, condiții bune de muncă.

*Candidații interesați vor trimite un curriculum vitae la următoarea adresă: Monica Visa, Bld. Vasile Milea, 24-26, ap.2, Arad, cod postal 2900 pana la data de **07.11.2005,** specificând pe plic « pentru Sofanou ». Numai candidații selectați vor fi contactați pentru un interviu.*

(com./10.2005)

VBN • DOORS SRL
ROMANIAN - HOLLAND WOOD WORKING COMPANY

societate profilată pe producția ușilor din lemn

ANGAJEAZĂ TÂMPLARI CALIFICAȚI

FIRMA OFERĂ:
- salarizare foarte bună, în funcție de prestație
- tichete de masă
- transport gratuit la și de la locul de muncă

INFORMAȚII LA TEL.: 216.586.
CV se depune la sediul firmei din **Calea Bodrogului nr. 30**
e-mail: **vbnarad@rdslink.ro**

(com./10.2005)

A început cursul intensiv de YOGA integrală

Elemente tradiționale din toate ramurile sistemului milenar Yoga, îmbinate armonios cu noțiuni de terapii complementare.

CURSUL ARE LOC
în fiecare vineri, la ora 19
la Școala Generală nr. 2
str. COZIA.
tel. 0723-871.808

„O minte sănătoasă într-un corp sănătos!”

(6789519)

SC TEXTILE MEDICALE SRL
Arad, str.Cocorilor nr.24/A(Orologerie)

SOCIETATE franco-română

ANGAJEAZĂ CONFECȚIONERE mașini de cusut simple; în vederea formării schimbului II.

SE CERE:
- experiență pe un post similar ;
- seriozitate ;
- spirit de echipă;

SE OFERĂ:
- salarizare avantajoasă;
- prime lunare în funcție de performanțele obținute;
- tichete de masă;
- decontare abonamente transport.

INFORMAȚII SUPLIMENTARE :
zilnic între orele 07-15,30 la sediul societății sau telefon : 272100, 274200.

(3712636)

Cefin TYRES

3+1 GRATIS

Montaj și echilibrare gratuite

Ofertă valabilă până la 30 noiembrie

Arad: Calea Zimandului Poarta nr1 (sere);
Tel.: 0257.25.73.66; 0257.281.252; E-mail: arad@cefin.com

(3712225)

(Urmare din pagina 16)

Vând autocamion IFA L50 de 5 to, înmatriculat în stare bună de funcționare. Preț 2500 Eu. Telefon 0744.559.105. (38549)

Vând Peugeot Expert, 1,9 D an 2004, telefon 0722.295.317 între orele 11,00-20,00. (38550)

Vând Mercedes Cobra 200, 1.300 Eu. Telefon 273350. (UTA, 1540)

Vând autoutilitară Mercedes Benz Sprinter 313 CDi din 2001, recent înmatriculată, 15.000 Eu, negociabil. Telefon 217287. (38644)

Vând Dacia an 1992, stare excepțională, actele la zi 1.350 Eu, negociabil. Telefon 213243. (38686)

Vând Dacia 1310 anul 1998, bord CNU, instalație SPL, preț 2.100 Eu. Telefon 0742.093.711. (38728)

Vând (schimb cu alt auto) Aro 240, Diesel înmatriculat persoană fizică, în stare bună, cu actele la zi. Telefon 0257/243565, 0726.323.161. (38699)

Vând Renault 21, an 1989, gaz omologat, stare perfectă 2.800 Eu negociabil. Telefon 0744.513.037. (38762)

Vând AUDI 1985, stare bună, tracțiune dublă, preț 3.200 Eu. Telefon 461580, 0747.803.039. (Lipova, 408)

Vând Dacia 1310 TLX Break, an 1989, 91.000 km la bord. Telefon 257438. (38797)

Vân Dacia 1310 fabricată 1995, 1.350 Eu negociabil. Informații telefon 0741.026.654. (38801)

Vând OPEL REKORD KARAVAN 2.3 TD, acte la zi, central, servo frână - direcție, stare bună, 2.100 Euro. Telefon 0257/214541. (38121)

Vând Alfa Romeo 166, 2,4 JTD, 2001 toate opțiunile, inclusiv navigație, 60.000 km, stare super. Telefon 0741.212.222. (38137)

Vând tractor agricol, în stare super, motocositoare 13 CP, 4 viteze, cu scaun. Telefon 0723.112.222; 0741.212.222. (38137)

Vând Audi 80, benzină, argintiu metalizat, 1990 cmc, stare foarte bună, merită văzut. Telefon 0722.307.241; 261.372. (38126)

Vând Daewo Matiz, an 2004, culoare alb, preț 4100 Euro. Telefon 0722.356.210. (38169)

Vând camion Iveco Euro Cargo, 3,5 to, an 2000, preț 14500 + TVA. Telefon 0722.356.210. (38169)

Vând Microbuz Iveco Dailly 1,5 to, an 1998, preț 5800 + TVA. Telefon 0722.356.210. (38169)

Vând Mercedes 220D bot de cal, ușor avariat față. Telefon 0726.256.438. (Ag. Nădlac, 69)

Vând Dacia 1310, an 1998, stare foarte bună. Telefon 0723.441.922. (Ag. Nădlac, 68)

Vând Mercedes 260 E din 1989, preț informativ 5000 Eu. Telefon 0744.784.612. (38188)

Vând Dacia 1310, an 1990, pentru piese, neînmatriculată, 480 Eu. Telefon 0723.045.296. (38214)

Vând Dacia 1310, an 1990, numere noi, 5 viteze, casetofon, impecabilă, 980 Eu. Telefon 0742.199.780. (38214)

Vând Dacia 1300, VT 2007, preț 1500 Euro. Informații 0740.344.103; 0257/354.632. (38178)

Vând Dacia 1300, VT 2007, preț 500 Euro. Informații 0744.420.554; 0721.203.962. (38179)

Vând Audi 80, butoiaș, 1,8 injecție, an 88, 4.100 Eu, negociabil. Telefon 283677. (38227)

Vând Audi A4 TDI -2001- persoană fizică, full extrase, bleu metalizat, 11.500 Eu negociabil. Telefon 0766.481.730. (38230)

Vând tractor U 650, fabricație 1995, stare perfectă, remorcă, plug, vizibile Chișineu-Criș, Piața Avram Iancu nr. 10. Telefon 0721.619.571. (Ag. Criș, 561)

Vând Opel Agila benzină, 2004, roșu, 4 x airbag, faruri, oglinzi electrice, servo ABS, radio, recent adus, preț 6.600 Eu. Telefon 0745.906.072. (Ag. Criș, 562)

Vând VW Golf 2002, benzină, limuzină, dotări multiple. Telefon 0747.056.235. (38236)

VÂNZĂRI ELECTRO

Vindem CASE MARCAT, CÂNTARE, I. L. CARAGIALE nr. 22. Telefon 272727; 282829; 0745.520.497. (35610)

Vând CASE MARCAT FISCALE, CÂNTARE ELECTRONICE, str. STÂNJENEL 6. Telefon 279702; 0745.395.107; 0722.707.432; 0788.737.342. (33221)

Vindem CASE MARCAT FISCALE, CONSUMABILE, CÂNTARE ELECTRONICE, str. VICENȚIU BABEȘ nr. 22A. Telefon 211211, 0742.352.277; 0788.352.277. (29714)

0 % DOBÂNDĂ, 0 % AVANS. Rate pentru tineri și bătrâni. Oferim TV COLOR, MAȘINI SPĂLAT, FRIGORIFICE, ARAGAZE NOI și SECOND-HAND. Arad, Calea Radnei 225: 259339, 0744.706.321, Lipova: 563027. (38224)

Vând APARATE DE CAFEA SAECO. Telefon 0746.160.010, 0722.238.737. (38297)

Vând frigider Arctic mare, stare bună de funcționare. Asigur transportul. Preț 1.500.000 negociabil. Telefon 0742.210.130. (38803)

Vând frigider Arctic, stare foarte bună, preț negociabil. Telefon 251012. (38171)

Vând Pentium II 350 Mhz, 64 SDRAN, 3,2 GB, monitor 25" complet, 2.400.000 lei. Telefon 0723.791.475. (38172)

Vând Monitor 21" Real Flat Trinitron Sony, Dell P1130, an 2003, negru- 130 Eu. Telefon 0723.791.475. (38172)

Vând calculator performant în garanție. Informații telefon 0357/808110 după orele 19,00. (38191)

Vând frigider Arctic, stare foarte bună, preț 2.500.000. Telefon 283.696. (38185)

VÂNZĂRI DIVERSE

Vând PLASĂ GARD, 33.000 lei/kg; RABITZ, 47.500 lei/kg; CUIE, 26.000 lei/kg; SÂRMĂ, TABLĂ, ELECTROZI, COTURI; BURLANE etc. Str. Vrabiei 4, telefon 289997; www.garduri.ro (35883)

Vând NISIP, BALAST, la domiciliul clientului, preferabil 3 mc. Telefon 0741.679.475. (36213)

Vând NISIP, BALAST, SORT, LEMNE FOC, domiciliul clientului. Telefon 255672; 0744.987.273. (32967)

Vând moară furaje + amestecător. Informații telefon 0740.032.870. (38798)

Vând BOLȚARI TERMOIZOLANȚI beton și zgură cărămidă, omologați, diferite dimensiuni; STÂLPI ORNAMENTALI 0,80 cm, la cele mai mici prețuri. Telefon 283683, 0722.621.600, 0722.870.752. (35604)

Vând BOLȚARI 28 modele, diferite dimensiuni, prețuri negociabile. Telefon 0745.634.885. (36590)

Vând LEMNE FOC TĂIATE 700.000 lei/mc. Telefon 278.583; 0746.601.292. (37820)

Vând FISCUS ÎNALT. Informații la telefon 232321. (38779)

Vând UTILAJE INOX ABATOR stare perfectă. telefon 0722.825.390. (38275)

Vând disc mare 4,2 tip în V nou, vând baloți lucernă. Telefon 0744.633.584, 0257/536388, 0747.508.399. (38291)

Vând LEMNE FOC ESENȚĂ TARE, NISIP, BALAST la domiciliu clientului. Telefon 253270, 0742.655.913. (38299)

Vând NISIP, BALASTRU, PIATRĂ, cu autobasculantă 16 to, cele mai mici prețuri. Telefon 0723.547.364. (38316)

Vând COLȚARE, CANAPELE, FOTOLII, noi. Telefon 286069. (38070)

Vând BALAST NISIP la domiciliul clientului. Telefon 0745.272.375. (37663)

VÂND NISIP, BALAST, SORTURI la domiciliul clientului. Telefon 214.415; 0745.003.018. (37665)

VÂND LEMNE FOC, NISIP, BALAST, SORTURI, domiciliul clientului. Telefon 214.415; 0745.003.019. (37665)

Vând boiler pe gaz, pompă recirculare, calorifere oțel, germane, cazan gas 54 KW, fabricație an 2000. Telefon 0724.373.950. (38323)

Vând birou, canapea 2 persoane și comodă TV. Telefon 0741.971.726. (38356)

Vând ȚEAVĂ NEAGRĂ instalații 1/2" țol - 39.000 lei/, 3/4" țoli - 52.000 lei/m; 1" țol - 74.000 lei/m; 1 1/2" țoli 100.000 lei/m; 2" țoli 150.000 lei/m; ȚEAVĂ ZINCATĂ; țeavă pătrată 15 x 15 x 1,5 - 22.000 lei/m 20 x 20 x 1,5 - 28.000 lei/m; 30 x 20 x 1,5 - 36.000 lei/m și alte dimensiuni. Vând TABLĂ ZINCATĂ import Slovacia 0,4 x 1000 x 2000 - 210.000 lei/coală; TABLĂ DECAPATĂ orice grosime 31.000 lei/kg. Telefon 0720.091.980. (38452)

Vând garaj, str. Banu Mărăcine, 2000 Eu. Telefon 0744.784.910. (38454)

Vând garaj autorizat, Micălaca, Orizont, preț negociabil. Telefon 0727.351.624. (38529)

Vând obărfreză, șlaif, mașină multiplă 24 capuri. Telefon 0722.226.403. (38516)

Vând porumb boabe, recolta 2005. Telefon 0745.079.013. (38493)

Vând purcei 10 săptămâni, rasa Durok. Telefon 281225 sau 0723.158.530, 0720.114.709. (38556)

Vând NISIP, BALAST la domiciliu, preferabil 3 mc. Telefon 0740.120.697. (38597)

Vând femelă Cane Corso neagră - 4 luni. Telefon 0722.247.941. (38750)

Vând bolțari 300x250x200 16.300/buc, MC 1.100.000, vibropresă cap 1500/zi, stivuitor 3,5, betonieră 500. Telefon 0788.578.017, 0257/281197. (38604)

VÂND NISIP, BALAST, sort domiciliul clientului. Preț negociabil. Telefon 0744.853.044. (38364)

Vând sufragerie Lengyel și dormitor lemn furniruit. Telefon 287181, 0723.828.937, 0742.087.373. (38627)

Vând PAVAJ, BORDURI, RIGOLE, Calea Zimandului, Grădiște, după Sanevit. Telefon 0724.391.074, 0741.044.599. (38625)

Vând convector gaz, nou și mobilă bucătărie PAL roșu. Telefon 287181, 0723.828.937, 0742.087.373. (38627)

Vând garaj tablă zincată, demontat (bilă), preț negociabil. Telefon 0741.297.724. (38646)

Vând ECHIPAMENT pentru ALIMENTARA, nou, cu toate utilajele plus rafturi. Telefon 0742.774.201. (37814)

MARMORA LIVADA vinde MONUMENTE FUNERARE GRANIT, toate culorile, din expoziție. Telefon 381163. (36779)

Vând 150 oi țurcane. Telefon 0722.401.129. (36939)

Vând 2 prese neutilizate pentru rulmenți și planetare. Telefon 0745.542.041. (37960)

Vând RULOURI lemn tei, plastic; OBLOANE MOBILE din lemn. Plata în lei sau animale, păsări. Telefon 0722.287.596. (30126)

Vând STRUȚI, posibilitate vânzare ouă, 15 Eu/bucată. Telefon 0744.798.000. (31417)

Vând butași zmeură înrădăcinați, soiuri americane, 2 lei/ buc; 2 ha teren arabil Tisa Nouă. Telefon 0357-407670, 0744.566.143. (35676)

Vând dormitor complet, lemn cireș masiv, din 1954, stare f. foarte bună, 16.000.000 lei, negociabil. Telefon 0257/233.329. (37851)

Vând coasă rotativă și disc. Telefon 357035. (Criș, 556)

Vând dormitor „Ludovic"; drujbă profesională Stihl (020, 026 C); betonieră. Telefon 0745.614.771. (38097)

Vând cârlig remorcare BMW, original, anexe, 80 Euro. Telefon 0745.542.041. (37900)

Vând centuri față Passat, neutilizate. Telefon 0745.542.041. (37960)

Vând cărți de psihologie și filosofie (G. Young, S. Freud, Platon etc.). Telefon 229644, după ora 18. (38437)

Vând aparat de sudură electrică nou la 220 V. Telefon 0257/240176. (38591)

Vând saltele 1/2 m, pat rabatabil, scaune, frigider, masă joasă, pat cu saltea, dulăpior TV, dulap haine etc. Telefon 289693. (38639)

Pomi lămâi de cca. 2,5 m înalt (ideal pentru un magazin sau firmă) de vânzare. Telefon 289693, Arad. (38539)

Vând macrame nou fără intermediere, la preț convenabil și goblene cusute vechi. Telefon 257452. (38555)

Vând canapea extensibilă, 2 fotolii. Telefon 279449. (38690)

Vând bibliotecă Nina. Telefon 283175. (38688)

Vând haine blană astrahan negru, 46-48, noi. Telefon 0721.759.392. (38687)

Vând colțar piele maro extensibil model deosebit. telefon 286799, 0744.827.047. (38680)

Vând miez nucă calitate de export, gata uscată. Telefon 0722.237.821. (38725)

Vând două canapele + fotoliu, una saltea lână Germania, 90/1,90 și 2 covoare 250/350. Telefon 255403. (38698)

Vând canapea extensibilă, dulap sufragerie, colțar piele, mobilier birou, pat două persoane, saltele o persoană și două persoane, dulap haine. Telefon 514905, 0741.704.246. (38754)

Vând geamuri noi termopan, porți garaj rabatabile import Germania. Telefon 514905, 0741.704.246. (38754)

Vând MAȘINĂ UNIVERSALĂ TÂMPLĂRIE + FREZĂ VERTICALĂ. Telefon 0257/381763, 0742.081.876. (38749)

Vând costum judo nou, statura 1,50, preț 600.000 lei, cărut copil 700.000 lei. Telefon 0743.365.248. (38771)

Vând 2 bazine inox cu pereți dubli, 1.000 l, bazin inox 2.000 l, alte piese inox. Telefon 0744.781.176. (38787)

Vând ficus uriaș, robot de bucătărie și lână dărăcită. Telefon 0357/412691 sau 0721.353.925. (38783)

Vând UTILAJE MOARĂ: 4 valțuri duble, site plane, decojitor, tarar, mașină gris, instalație pneumatică, motoare diverse. Prețuri negociabile. Telefon 0788.314.129, 0741.150.010. (38784)

Vând juncă un an și jumătate, localitatea Cuvin nr. 124. Telefon 0742.865.019. (38807)

Vând circular cu pretăietor pentru pal, marca Kiti. Telefon 0722.226.403. (38136)

Vând ovăz de anul acesta. Telefon 0747.036.828.(38135)

Vând mașină spălat Albalux, 2 sobe petrol, mașină cusut Ileana, mașină spălat automată românească, boiler mic. Telefon 264.209. (38177)

Vând lemne foc, esență tare 700.000 lei. Telefon 278.436; 0740.774.642. (38170)

Vând tocătoare tulei. Informații la telefon 0257/326.219. (38163)

Vând șapte purcei, rasă ungurească. Telefon 0744.785.877, Vladimirescu. (38205)

Vând cazan de țuică, calorifere fontă și 2 locuri de veci. Telefon 0357/801083. (38203)

Vând sobe Bosch cu butelie și calorifere electrice. Telefon 0722.697.950. (38202)

Vând 2 porci grași circa 150 kg/buc. și tăuraș circa 250 kg. Telefon 0257/271871; 0722.417.438. (38198)

Vând canapea extensibilă cu 2 fotolii, imitație piele, culoare maro deschis, stare foarte bună, preț negociabil. Telefon 0723.724.942. (38192, 38195)

Vând pom lămâi mare. Telefon 271.310 sau 0740.251.658. (38208)

Vând SCULE pentru VULCANIZARE. Telefon 283677. (38227)

Vând dulap cu vitrină, butelie, aragaz, 2 cârje, str. Ilarie Chendi, nr. 4. (38235)

Vând 50 oi merinos, Nădab. Telefon 0257/352742. (Ch. Criș, 564)

Vând 8 purcei rasă carne. Telefon 287384. (38242)

CUMPĂRĂRI TERENURI IMOBILIARE

Cumpăr apartament, garsonieră, indiferent zonă, etaj, probleme. Telefon 0744.542.931, 279718. (38195)

Cumpăr teren agricol în zonele Zimandu Nou, Sântana în Asociațiile Scânteia, Utviniș, Romgera. Telefon 0744.424.713, 0744.905.202. (38567)

Cumpăr pământ agricol, pășune, fâneață, raza municipiului Arad și Asociația Pusta Bujac. Telefon 0745.895.483. (UTA, 1541)

Cumpăr apartament 2-3 camere, confort 1, decomandat, exclus intermediar, ofer maxim 30.000 Eu. Telefon 0743.047.433 sau 0744.427.841. (38607)

Cumpăr 1.000 ha agricol întabulat în CF, clasa I, a-II-a de fertilitate. Telefon 0722.777.407. (38800)

Cumpăr apartament cu Legea 112, aproximativ 120 mp, central. Telefon 0744.258.913. (38769)

Cumpăr teren agricol lângă Canalul Morilor sau Cigher, suprafețe mari compacte cu titlu de proprietate, preț rezonabil. Plata pe loc. Telefon 0745.313.918, 0257/278738. (38595)

CUMPĂRĂRI AUTO

Cumpăr Audi 100 CC pentru piese de schimb, neînmatriculat, Diesel sau benzină sau Audi 80. Telefon 0744.958.117. (UTA, 1542)

Cumpăr semiremorcă Padiș Salonta - Stas. Ofer 10 milioane lei. Arad, telefon 218106, seara. (38131)

CUMPĂRĂRI DIVERSE

Cumpăr mărci germane. Telefon 240990, 0721.512.555. (37611)

Cumpăr grâu, porumb, soia și floarea soarelui. Telefon 0745.037.225. (38355)

Cumpăr fier vechi, calorifere, baterii motoare electrice defecte și pene. Telefon 0746.414.369. (38376)

Cumpăr piele pentru încălțăminte. Telefon 0740.837.945. (38506)

Cumpăr cărți, ziare, reviste, farfurii ornamentale de dinainte de 1940. Telefon 338427. (36404)

Cumpăr grâu panificabil. Telefon 0746.408.119. (37024)

Cumpăr butelie aragaz 600.000, mașină spălat Albalux 500.000. Telefon 277.282. (37948)

Cumpăr discuri muzică simfonică, jazz, rock. Telefon 0256/450.093; 0720.587.415 după ora 18,00. (37654)

Cumpăr vaci de lapte, producție minim 25 lt/zi. Telefon 0724.215.745. (37854)

Cumpăr calorifere fontă și pene vechi și noi. Telefon 0741.435.116; 214581. (38151)

LOCURI DE MUNCĂ

Angajez BARMANI/BARMANE, VÂNZĂTORI(OARE) stradali legume-fructe. Telefon 272270, 0723.600.451. (38572)

SC A&D Prod Com SRL angajează pentru PRODUCȚIE MOBILIER PAL MELAMINAT: CIRCULARIST, MONTATORI MOBILĂ, MUNCITORI NECALIFICAȚI. Telefon 0726.737.154, 0788.674.353. (38774)

Angajăm BRUTARI cu experiență. Telefon 287181, 0723.828.937, 0742.087.373. (38626)

(Continuare în pagina 19)

(Urmare din pagina 18)

Restaurantul OLYMPIA din Nădab, angajează OSPĂTARE, salarii între 5.000.000 - 8.000.000 lei. Telefon 0788.652.789. (UTA 1514)

Angajăm ELECTRICIAN AUTO, cunoştinţe electronică. Salariu atractiv. Telefon 0723.575.905. (38222)

EURO JOB caută SECRETARĂ, VÂNZĂTORI/OARE - GESTIONARI/A, AGENŢI COMERCIALI, ARHITECŢI, ADMINISTRATOR REŢEA IT, OSPĂTARE, TÂMPLARI. Telefon 228.090 (f. 3712625)

TOP SECURITY Arad, P-ţa Sârbească 1, telefon 281410, 280228, angajează PERSONAL PAZĂ. (38351)

NOU! Angajăm CONFECŢIONERE BUNE, pentru lucru UNGARIA. Salariu avantajos. Cazare gratuită. Telefon 0036209551947; 0743.028.801. (38495)

SOCIETATE DE CONFECŢII COPII angajează PERSONAL CALIFICAT cu experienţă în domeniu, în meseriile: CONFECŢIONERĂ, MECANIC maşini de cusut. Salarizare atractivă, bonuri de masă, transport gratuit. Relaţii la telefon 0257/217105; 0722.679.918, după ora 15. (f.3712653)

SOCIETATE COMERCIALĂ angajează URGENT ECONOMISTĂ, cunoştinţe contabilitate primară, word, excel, limba italiană constituie avantaj. Informaţii 0723.333.579. (38553)

Angajăm MUNCITORI în vederea calificării în MONTAT UŞI MDF, obligatoriu PERMIS CONDUCERE CATEGORIA B. Telefon 0357/409.609. (38561)

NOU! SALON DE ÎNFRUMUSEŢARE angajează: COAFEZE, COSMETICIENE şi MANICHIURISTE. Telefon 0721.449.309. (38566)

SC LA DAN CHEBELEU SRL angajează VÂNZĂTOARE. Telefon 0722.721.469. (38621)

MORAR PAZĂ şi PROTECŢIE angajează SECRETARĂ (cunoştinţe PC, contabilitate primară), PERSONAL TEHNIC. Telefon 228786. (38642)

FABRICĂ ÎNCĂLŢĂMINTE angajează MAŞINISTE şi ŞEF CROI. Telefon 272.240. (38671)

FIRMĂ DE CONSTRUCŢII, angajează CALIFICAŢI şi NECALIFICAŢI. Telefon 0743.844.664. (38695)

SOCIETATE DISTRIBUŢIE ECHIPAMENT ELECTRIC şi automatizări angajează INGINER ELECTRO pentru activitate ofertare şi proiectare. Telefon 0257/289.251; 0723.978.938. (38713)

FIRMĂ ÎNCĂLŢĂMINTE angajează pentru secţiile Arad şi Curtici MUNCITORI MAŞINĂ şi MANUAL. Condiţii avantajoase. Telefon 285.366, 0788.885.366. (38707)

Pentru ORGANIZARE ŞI CONDUCERE a contabilităţii de gestiune în domeniul textil, angajăm urgent EXPERT(Ă). Avantaj limba italiană. Telefon 255.357. (38739)

BRUTĂRIA SUPER angajează BRUTARI cu experienţă. Telefon 0257/212.829, 0740.091.727. (38763)

Angajăm DESENATOR AUTOCAD cu experienţă. CV la fax 272665. (38759)

SMART OFFICE angajează PERSONAL în toate domeniile. Telefon 0722.875.255; 0357/407246. (36533)

Caut COLABORATORI-STUDENŢI, pentru VÂNZARE CREDITE BANCARE. Telefon 0721.280.889, fax 0257-252888. (36551)

Angajez BARMANE - OSPĂTARE şi FEMEI DE SERVICIU. Telefon 0723.346.529; 0742.014.003. (38480)

Angajez BARMAN-OSPĂTAR. Telefon 0722.899.099. (38401)

Angajez TÂMPLARI, ŞLEFUITORI LEMN. Ofer salar, bonuri de masă, transport gratuit. Telefon 216.823. (37629)

Angajăm PERSONAL pentru CURĂŢENIE. Telefon 021/2126801; 0788.488.824. (36615)

SC INTERITAL JOB SRL, recrutează FEMEI PENTRU LUCRU ÎN ITALIA, contract şase luni, salarizare avantajoasă. Telefon 0727.130.604, 0722.384.960. (38482)

SC MANEX M.A. angajează O VÂNZĂTOARE MAGAZIN. Salar atractiv şi bonuri de masă. Telefon 286834. (38548)

Angajez OPTICIAN CALIFICAT, salar motivant. Telefon 0744.397.410. (38565)

FIRMĂ TELEFONIE MOBILĂ angajăm REPREZENTANŢI VÂNZĂRI pentru Curtici. CV se trimit la fax nr. 0257/211900. (38601)

Angajăm PERSONAL, cunoştinţe calculator (Corel). Curriculum vitae la fax 211405. (38612)

Angajez TÂMPLARI cu experienţă. Telefon 0742.081.876. (38749)

SC angajează BĂRBAŢI pentru ATELIER TÂMPLĂRIE. Relaţii la telefon 279785 sau 0745.317.950 între orele 10-16. (38745)

SC SERITEX SRL angajează PERSOANĂ (BĂRBAT) cu studii de specialitate pentru ATELIER-GRAFICĂ. Relaţii la telefon 0257/259219 între orele 9-15. (38744)

SC DEWALT SRL angajează MUNCITOR NE sau CALIFICAT TÂMPLĂRIE ALUMINIU. Salar atractiv. Telefon 0722.355.941. (38756)

ATELIER AUTO ACTIVITATE FIBRĂ STICLĂ angajăm MUNCITORI. TELEFON 348104, 0723.169.961. (38758)

FARMACIE VETERINARĂ angajează ASISTENT(Ă) sau MEDIC VETERINAR. Telefon 0722.343.773. (38772)

MAGAZIN PEŞTE VIU, Mioriţa, angajează VÂNZĂTOARE. Telefon 0723.289.359 (38772)

CREDISSON INTERNATIONAL angajează CONSULTANŢI CREDITE. CV-urile se trimit la fax 021/3120219. (38776)

Angajăm TÂMPLARI cu experienţă, permis conducere categoria B. Telefon 259483. (38786)

Angajez VÂNZĂTOARE PRODUSE ALIMENTARE. Telefon 0257/210291; 0257/277113, după masă; telefon 0743.172.020; 0745.252.510. (38790)

Angajez SUDORI CO cu experienţă deosebită în domeniu, pentru muncă în UNGARIA. Remuneraţie în funcţie de calitatea muncii prestate. Telefon 0743.268.202. (38791)

Angajez BARMANĂ. Telefon 235870 sau 0726.236.995. Merită văzut localul! (38792)

Angajăm CONFECŢIONERE cu experienţă. Oferim salar avantajos + bonuri de masă + decontare abonament transport. Telefon 275375 sau 0744.626.727. (38795)

Angajăm MUNCITORI NECALIFICAŢI, bărbaţi, 25-45 ani. Str. M. Kogălniceanu nr. 18, telefon 282088. (38115)

SOCOM „PIELARUL" ARAD, angajează CONFECŢIONERE ÎNCĂLŢĂMINTE şi ŞTANŢATORI în PIELE, salar negociabil. Informaţii la sediul societăţii, str. Ghiba Birta nr. 16 sau la telefon 250504. (38122)

S.C. angajăm OPERATOR PC pentru facturare. Se cere: studii superioare sau medii economice, seriozitate, competenţă, minim 1 an experienţă în domeniu, CV + caracterizare de la ultimul loc de muncă. Informaţii telefon/fax: 0257/270.618. (38125)

MAXTHERM SRL angajează TEHNICIENI pentru SERVICE CENTRALE TERMICE. CV-urile se depun la magazin, str. Brâncoveanu 19. Telefon 349.464. (38132)

Angajez OSPĂTARE cu experienţă pentru CAFE-BAR NOU, vârsta cvuprinsă între 18-30 ani. Telefon 0723.202.231. (38145)

„REVITAL" organizează CURSURI DE REFLEXOTERAPIE, MASAJ, atestate de Ministerul Muncii; posibilităţ angajare. Telefon 280.595. (38141)

FIRMĂ ÎNCĂLŢĂMINTE angajează MECANIC ÎNTREŢINERE maşini cusut şi crot. Condiţii avantajoase. Teefon 285.366; 0788.885.366. (38144)

Angajez INSTALATORI SANITARI şi de ÎNCĂLZIRE, muncitori necalificaţi. Informaţii 0745.257.109. (38167)

Angajăm VÂNZĂTOARE MAGAZIN ALIMENTAR, carte de muncă, salar atractiv. Telefon 274.994; 0744.786.347. (38166)

S.C. VESTLACT angajează MUNCITORI pentru PRODUSE LACTATE. Telefon 0747.928.885; 0726.236.367. (38157)

Angajăm BARMAN ŞTRAND NEPTUN. Informaţii telefon 0788.472.080. (38150)

Angajez VÂNZĂTOARE la chioşc de ziare. Telefon 0744.702.728. (38181)

UNI-K DESIGN angajează ZUGRAVI şi FAIANŢORI, cu experienţă, salariu 10.000.000 lei. Telefon 0744.629.469. (38201)

BIEMME angajează CONFECŢIONERE TEXTIL, maşini de toate tipurile, salar între 3.900.000-4.800.000 + bonuri de masă. Informaţii telefon 270061, Arad, Feleacului 1. (38200)

ANGAJĂM BARMANĂ. Telefon 289.060 între 10 şi 12 sau 0746.936.038. (38213)

BRUTĂRIA STĂNIŞ, angajează ŞOFER DISTRIBUITOR PÂINE cu experienţă şi domiciliu stabil în municipiul Arad. Telefon 279204. (38218)

PIZZA COANDI angajează OSPĂTARĂ, cunoscătoare de limbi străine. Telefon 0740.132.112. (38221)

Angajăm BARMANĂ-OSPĂTARĂ la CAFENEAUA GENOVESSE, Episcopiei nr. 11. Informaţii telefon 0723.664.357. (38229)

SC recrutez în vederea angajării INGINER/TEHNICIAN cu experienţă ÎN CALITATE. Avantaje: permis de conducere categoria B, engleză/germană. CV la adresa faximpex@xnet.ro. (38231)

Angajez urgent BARMANĂ Grădişte. Telefon 0257/276790, 0746.101.344. (38234)

PRESTĂRI SERVICII

„ANA-FRIG" repară: FRIGIDERE, CONGELATOARE, la domiciliu. Garanţie 1 an. Telefon 210420; 0745.967.198. (38184)

REPARAŢII: FRIGIDERE, CONGELATOARE, la domiciliu, garanţie 12 luni. Telefon 242670, 0740.081.123. (38365)

SPARGEM BETON, orice fel de DECUPĂRI, STRĂPUNGERI. etc. Telefon 0740.289.544. (37721)

SILDOR PROD
vânzări, montaj, reparaţii: VITRINE, CAMERE FRIGORIFICE şi AER CONDIŢIONAT. Telefon service: 0257-349121, sediu: 0257-270622. (c.)

ŞCOALA ŞOFERI CARMEN ABCDE, serie nouă, Victoriei 66. Telefon 255.445. (37722)

Executăm TENCUIELI, GLETUIELI, ZUGRĂVELI, MANSARDĂRI RIGIPS, REPARAŢII ACOPERIŞURI. Telefon 0740.187.385. (38336)

AUTOMATIC SERVICE repară MAŞINI SPĂLAT, garanţie 1 an. Telefon 259.146; 0357/401.569; 0744.241.398. (38372)

Repar MAŞINI SPĂLAT AUTOMATE, domiciliul clientului. Ofer garanţie. Telefon 274600. (38488)

CURS MASAJ, REFLEXOTERAPIE, diplome stat, 3.000.000 lei. Telefon 250.220; 0724.442.686. (37674)

ŞCOALA IRIMIA face ÎNSCRIERI. Numai 500 lei. Telefon 286.602; 0744.183.885. (38692)

PARCHETĂRI, RAŞCHETĂRI, instalaţi electrice interioare (materiale client, firme). Telefon 0744.555.338. (Ag, UTA, 1320)

PROIECTE SAPARD întocmeşte garantat consultant cu experienţă. Telefon 338.279; 0723.226.590. (37723)

REPAR MAŞINI SPĂLAT AUTOMATE la domiciliul clientului. Telefon 241.355. (37744)

Şcoala ONCIU face înscrieri categoriile A, B, C, E, autoturisme superperformante. Efectuăm 30 (treizeci) ore conducere. Plată în rate. Garantăm REUŞITA PRIN PREGĂTIRE. Relaţii str. Unirii nr. 1, telefon 282.440; 0722.566.405. (37647)

DANYFLOR SRL execută SERVICII COMPLETE de CURĂŢENIE. Telefon 0724.074.422, 0723.645.086. (38585)

Execut AMENAJĂRI INTERIOARE: faianţări, zugrăveli, parchetări, etc, SERIOZITATE MAXIMĂ. Telefon 0721.371.866, 0357-410497. (38633)

Executăm LUCRĂRI CONSTRUCŢII: TENCUIELI, RIGIPS, FAIANŢĂRI, PARCHET MELAMINAT. Telefon 0745.936.218. (Sântana, 311)

FIRMĂ CONSTRUCŢII execută CONSTRUCŢII METALICE, CIVILE, FINISĂRI interioare şi exterioare, la preţuri excepţionale. Telefon 0743.064.723. (38780)

Executăm AMENAJĂRI INTERIOARE şi EXTERIOARE de orice fel. Ofer CALITATE. Telefon 0742.739.780. (38808)

SC execută CONSTRUCŢII case familiale, ZIDĂRIE, TENCUIELI exterioare, interioare, preţ negociabil. Telefon 0724.193.091. (38123)

PF execută LUCRĂRI FORAJ FÂNTÂNI, la preţ avantajos. Telefon 0745.383.703. (38206)

Societate execută FAIANŢĂRI, GRESIERI, ZUGRĂVIT - VOPSIT, RIGIPS, INSTALAŢIE, ELECTRICĂ SANITARĂ. Telefon 250742; 0722.830.370. (38190)

REPARĂM TELEVIZOARE la domiciliul clientului. Telefon 0743.706.080; 0720.090.600. PROFESIONALISM - OPERATIVITATE. (38210)

DIVERSE

Restaurantul „ROBERTO" organizează la preţuri minime: NUNŢI, BOTEZURI. Telefon 0722.348.103. (Ag. UTA, 1536)

CATERING EXPRES - Vă oferim masa de prânz la sediu - domiciliu. Meniuri de calitate, preţuri negociabile. Telefon 212.339; 0720.000.751. (c. 1121)

HOTEL PARC MONEASA lansează OFERTA pentru REVELION 2006: 3-5 zile. Preţuri începând cu 590 lei. Telefon 0722.290.457. (f.)

Mulţumim din inimă doamnei doctor DANA OLAR, medicul curant şi tuturor cadrelor medicale de la Secţia de Pneumofiziologie III Arad pentru felul cum l-au tratat, îngrijit şi ajutat până în ultima clipă pe soţul meu, LIVIU DERBAN. Soţia şi fiicele. (38676)

Mulţumesc prof. terapeut PUICARU (tel. 281242), singurul care a reuşit să-mi trateze hernia discală postoperatorie, sciatica şi gonartroza. DRAGU ION. Telefon 275525. (38716)

CENTRUL ELECTRIFICARE ARAD scoate la licitaţie publică mijloacele fixe apreciate ca disponibile. Licitaţia va avea loc în zilele de 25.11.2005 şi 12.12.2005, ora 9,00 la sediul unităţii. Regulamentul şi listele de preţuri ale mijloacelor fixe pot fi consultate la sediul unităţii din localitatea Arad, Piaţa Gării, nr. 8, Bl. I 10, parter. (38161)

Pierdut CÂINE CIOBĂNESC GERMAN, se află sub tratament. Oferim RECOMPENSĂ SUBSTANŢIALĂ. Telefon 0741.090.099; 0729.181.213; 0788.131.489. (38204)

CITAŢII

Se citează la Judecătoria Arad, în dosar nr. 7911/2005 pentru termenul din 8.11.2005, sala 219, numiţii KELEMEN ILIE, KELEMEN ANA, KELEMEN IOAN, KEREKES IOAN şi KATONA ILEANA sau moştenitorii lor în procesul privind uzucapiunea imobilului din Pecica, str. 419, nr. 28, teren intravilan, reclamanţi fiind CSILLAG IOSIF şi CSILLAG ELENA. Orice persoană interesată poate face o poziţie la dobândirea imobilului. (38768)

Se citează dl. Kovacs Attila cu ultim domiciliu cunoscut în Arad, str. Mioriţa, bl. 161, ap. 2, în calitate de pârât în proces cu Kovacs Adela, în dosar 8029/2004 al Judecătoriei Arad, cu termen de judecată la 10.11.2005 având ca obiect divorţ. (38162)

Se citează prin publicitate numita Păiuşan (Păcurar) Milka (născută Oprişan) cu domiciliul necunoscut pârâtă în dosarul 11535/2005 al Judecătoriei Arad cu termen de judecată la 23 noiembrie 2005 având ca obiect recunoaşterea dreptului de proprietate asupra cotei de 6/32 părţi din imobilul înscris în CF 3727 Arad cu titlu de uzucapiune. (38186)

(Continuare în pagina 21)

GRATUIT
un sac de adeziv

PRIMUS BAUMIX
la fiecare 6mp de gresie sau faianță cumparata

TRANSPORT GRATUIT

ambient
casa casei tale

PROGRAM
Zilnic 8-20
Sambata 8-16

TELEFON
0257.219 773

ADRESA
Micalaca, str. Sighisoara nr. 547
LANGA RESTAURANTUL ORIZONT

SUPER PROMOTIE

(c.1367/2005)

Angajăm
PERSONAL pentru CULES CIUPERCI în ciupercărie
Informatii tel. 0729.009.109

(c.305/2005)

Societate comerciala angajeaza

- sofer cu experienta, minim cat B, cu atributiuni de merceolog, disponibilitate program prelungit
- inginer instalatii tinar absolvent, cu solide cunostinte operare PC, disponibilitate program prelungit, carnet de conducere cat. B

Pentru prezentare si informatii zilnic intre orele: 10 - 12 la sediul firmei din Arad Calea Victoriei nr. 4a (linga hotel Marem)
Posibil CV si e-mail: termocontrol@artelecom.net, pana in data de 31.10.2005

(C.A.1399/2005)

ASTRAL
Distribuitor autorizat al produselor Philip Morris, Kraft Foods, Wrigley, Ursus Breweries, Granddis etc.

recrutează pentru echipa din Arad: **Manipulant**

RESPONSABILITĂȚI
- manipularea mărfurilor în cadrul depozitului
- întreținerea depozitului

CERINȚE:
- studii medii
- disponibilitate la program prelungit

PERSOANELE INTERESATE sunt rugate să trimită până la data de 03 noiembrie un Curriculum vitae la adresa S.C. Astral Impex SRL, Calea Zimandului nr. 1, Arad sau la numărul de fax:0257-271.400

Numai candidații selecționați vor fi contactați pentru interviu.

(com.10/2005)

Nuova S.A.
Ario
situată în str. Cocorilor nr. 24A, tel. 275.406

ANGAJEAZĂ
OPERATOR baze de date, contabilitate si documente primare
RESPONSABIL CONTABILITATE

(6789513)

PERPETUUM
ANGAJEAZĂ pentru Departamentul Mocheta
Gestionar
la magazin Arad

RESPONSABILITĂȚI PRINCIPALE:
- gestionarea produselor societății din magazin
- vânzarea produselor din magazin
- consilierea clienților magazinului

CERINȚE:
- Experiență într-un post similar - minimum 1 an
- Garanție imobiliară - avantaj

SE OFERĂ condiții atrăgătoare de salarizare, telefon precum și posibilități de afirmare profesională

Dacă ești o persoană dinamică și organizată, responsabilă, cu dorință de afirmare profesională, atunci te așteptăm cu un CV cu menționarea postului la:
fax: 0264-594.708 e-mail: cariere@perpetuum.ro
Relații suplimentare la tel.: 0264-594.700 0743-098.428

(com.10/2005)

autorizată conform O.G. 129/2000
S.C. Gastro Tur SRL
Organizează cursuri de calificare în meseriile
. BUCĂTAR - 5 luni . OSPĂTAR - 5 luni
Diplomele sunt avizate de către M.E.C. și M.M.S.S.F.
INFORMAȚII TEL.: 212.339.

(c.1121/2005)

s.c. COM NICO SERV s.r.l.
PIESE AUTO IMPORT
punct de lucru ARAD
Bd. Iuliu Maniu nr. 278
tel/fax 0257 / 219.605
mobil 0722.309.221

angajează
ABSOLVENT MARKETING
în calitate de
reprezentant vânzări zonal

(6789518)

Adecco
Lider mondial în domeniul resurselor umane

RECRUTEAZĂ:
OPERATORI ASAMBLARE
ELECTRICIENI
MECANICI

SE OFERĂ:
- pachet salarial motivant
- bonuri de masă, 1 bon /zi lucrata
- spor de noapte
- transport gratuit
- condiții de lucru la standarde occidentale

Informații suplimentare la telefon: 0257/281.147.

PERSOANELE INTERESATE sunt rugate să trimită un CV pe fax la nr: 0257/281147 sau pe adresa de e-mail arad@adecco.ro până la data de 03.11.2005.

(com.10/2005)

OFERTA TOAMNEI LA Selin'S

Cabină duș sticlă 450 lei noi

Centrală FERROLI domicompact 24 KW 2.350 lei noi

GRATIS: Cădiță, sifon baterie lavoar — TV color diagonală 37cm

IMPORTATOR: radiatoare, robinetărie, cabine duş, mobilier baie.
MAGAZIN DE PREZENTARE: str. Andrei Şaguna, nr 17, *telefon:* 270 808
DEPOZIT: Micălaca 1 Est, Zona Industrială, *telefon:* 216 601

(c.1635/2005)

S.C.
Mediagraf S.A.
Vinde utilaje tipografice

STRADA Feleacului FN
ORELE 8^{00}-15^{00}
TELEFON 250.902

Importator direct de gresie și faianță
PIASTRELLE
Pasiune pentru detaliu
Din 1 Noiembrie ne găsiți la noul sediu 0257/287.630
Calea Romanilor (vis a vis Stația de tramvai Traian)

(c./2005)

PARCHET COVOARE LAMBRIURI UȘI
PROGES
pentru amenajări interioare

PARCHET LAMINAT

14,95 lei/mp*
+ COVORAȘ INTRARE GRATUIT

Str. Dorobanți nr. 55, tel: 282.021
Str. Petru Rareș nr. 113, tel: 218.940

*Preț fără TVA
(COM./09.2005)

☛(Urmare din pagina 21)

Se aduce la cunoștință că pe rolul Judecătoriei Arad se află dosarul nr. 11534/2005, cu termen de soluționare la data de 29 noiembrie 2005. având ca obiect cererea reclamantului Cristin Nicolae, domiciliat în sat Bodrogul Nou nr. 20 județul Arad, pentru: constatarea dobândirii de către acesta a dreptului de proprietate cu titlu de uzucapiune, asupra imobilului situat în loc. Bodrogu Nou nr. 21, compus din teren intravilan cu casă în suprafață de 327 mp și grădină suplimentară în suprafață de 1140 mp, înscris în CF nr. 174 Bodrogul Nou, cu nr. top 38-39/b și respectiv top 123/a, proprietatea defunctului Șirian Demeter, decedat la data de 26.10.1942; și constatarea dobândirii de către acesta a dreptului de proprietate cu titlul de uzucapiune, asupra cotei de 1/2 din imobilul, grădină suplimentară în suprafață totală de 1140 mp, înscris în CF 133, top 123/b, proprietatea defunctei Șirian Lyuba născută Racz, decedată la data de 13.01.1944. Persoanele interesate pot face opoziție la numărul de dosar indicat mai sus în termen de o lună de la data publicării prezentei somații. (38159)

Se citează pârâții Rotar Mitru și Pulsze Floare cu domiciliul necunoscut, în proces cu reclamanta Brîncău Zina pentru uzucapiune, în dosar nr. 1219/2005, cu termen de judecată la 3 noiembrie 2005, ora 9,00, la Judecătoria Lipova. (Ag. Lipova, 411)

Se citează pârâții PETCU GHEORGHE și CRÎZNIC ELENA (căs. PETCU) cu sediul necunoscut în proces cu reclamanta INCIULESCU SOFIA, având ca obiect uzucapiune cu termen de judecată la 10 noiembrie 2005, ora 9 la Judecătoria Lipova. (Ag. Lipova, 412)

TURISM

DOUBLE T - TRANSPORT PERSOANE, autocare 4 stele, cu prețuri începând de la GERMANIA 49 E, ELVEȚIA 90 E, SPANIA 110 E dus-întors, AUSTRIA 43, ITALIA 100 E. Rezervări lângă Biserica Roșie. Telefon 0257-250.230; 0745.475.750. (37684)

SCHIMBURI

Schimb apartament 1 cameră, 60 mp, ultracentral cu teren intravilan în Arad. Telefon 0722.344.621. (38324)

ÎNCHIRIERI

Închiriez două SPAȚII COMERCIALE, super amenajate, 80 mp și 85 mp. Telefon 0722.227.450. (37773)

Ofer spre închiriere apartament 2-3 camere, telefon 0724.347.972. (38151)

Închiriez garaj metalic nou, zonă centrală, str. Crișan nr. 14. Telefon 0726.213.642, între orele 15-18. (38342)

Ofer spre închiriere apartament 2 camere, confort modern, ultracentral. Telefon 0744.762.223. (37942)

ÎNCHIRIEM (VINDEM) TEREN 3.200 mp, cu CONSTRUCȚII (HALĂ, MAGAZIE, APARTAMENT 3 CAMERE, drum acces asfaltat, curent, apă). Telefon 289060, 0722.542.103. (37943)

ÎNCHIRIEM (VINDEM) SPAȚII parter, zona 300, 403 mp, Poetului, COMERȚ, PRODUCȚIE, SEDIU FIRMĂ cu posibilități extindere pe verticală. Telefon 0257/289060, 0722.542.103. (37943)

Închiriez apartament 2 camere, str. M. Eminescu. Telefon 0743.621.032. (38455)

Primesc fete în gazdă, zona UTA, clădire nouă. Telefon 0722.348.103. (Ag. UTA, 1536)

Dau în chirie apartament 2 camere zona Micălaca 300 cu termotecă, termopan, ușă blindată, gresie, faianță, mobilat lux, 200 Eu. Telefon 0257282932, 0726.430.006. (38410)

Închiriez pentru firmă (sediu, agenție, cabinet) apartament una cameră parter, ultracentral, ultramodern. Telefon 250444, 0722.315.654. (38554)

Dau în chirie apartament 2 camere, curat și mobilat, Piața Mihai Viteazul, 200 Eu/lună. Telefon 0740.649.106. (37844)

Închiriez apartament 5 camere, zona Polivalentă, semimobilat, garaj, 350 Eu. Telefon 0744.537.090. (38662)

Închiriez apartament 2 camere, Micălaca, zona 500. Telefon 0742.938.929. (38668)

Ofer spre închiriere SPAȚIU COMERCIAL amenajat. Telefon 284.118; 0747.359.402. (38705)

Închiriez HALĂ, 120 mp, în ARADUL NOU, preț 300 Euro pe lună. Telefon 0723.438.780; 0721.174.251. (38277)

Închiriez apartament 3 camere, et. 1, mobilat, utilat, curat și garaj în zona Miorița. Telefon 0722.698.750; 259.338. (38337)

Închiriez(ofer) SPAȚIU COMERCIAL ULTRACENTRAL, 84 mp, în str. Horia, nr. 2. Telefon 0723.563.535. (38535)

Ofer spre închiriere apartament lux, vilă ultracentrală. Telefon 0721.274.203. (38505)

Închiriez apartament 3 camere, zonă centrală, sau primesc în gazdă. Telefon 228.857. (38381)

Închiriez APARTAMENT PARTER, suprafața 182 mp, central, numai pentru Bănci. Telefon 0744.798.000. (31416)

Complexul COMETA închiriază platformă betonată de 8000 mp lângă Piața Obor; închiriem STANDURI, GHERETE și MESE, la prețuri promoționale. Informații telefon 0740.043.135. (Ag. UTA, 1433)

Închiriez (ofer) VILĂ DE LUX, mobilată. Telefon 0744.798.000. (31411)

Ofer spre închiriere SPAȚIU COMERCIAL 90 mp, exclus ALIMENTARĂ, JOCURI, str. Petru Rareș nr. 86, Grădiște, partea dreaptă, telefon 0357/405980, seara. (38547)

Ofer spre închiriere apartament 3 camere, amenajat total, ultracentral. Telefon 0723.466.934, 0724.060.665. (38521)

Închiriez apartament de 1 cameră lux, pe Vlaicu, cu data de 1 decembrie. Telefon 289693. (38539)

Închiriez SPAȚIU ULTRACENTRAL, recent renovat, pretabil birouri, 45 mp. Telefon 0723.528.678, 0721.227.760. (38752)

Închiriez apartament 2 camere și garsonieră ultraamenajate, 200 Eu, respectiv 110 Eu. Telefon 0744.627.861. (35760)

Închiriez (ofer) SPAȚIU pentru CABINET MEDICAL, 40 mp, Micălaca - Miorița. Telefon 0744.237.212. (38785)

Închiriez SPAȚIU COMERCIAL, 60 mp, 350 Euro. Telefon 0740.032.812; 0257/210291; 0745.252.510. (38789)

Închiriez SPAȚIU COMERCIAL, 100 mp, în PIAȚA CATEDRALEI, amenajat FAST FOOD. Telefon 0745.057.537. (38115)

Închiriez garsonieră, str. Bușteni. Informații la telefon 241.515. (38142)

Închiriez apartament 2 camere, nemobilat, zona Alfa. Telefon 257549; 0743.621.951. (38133)

Închiriez SPAȚIU COMERCIAL, suprafața 180 mp. Telefon 0722.620.267. (38138)

Închiriez (ofer) vilă P+1, mobilată, utilată, central, curte. Telefon 255.180. (38168)

Închiriez garsonieră, confort III, Confecții. Telefon 0747.928.885. (38157)

Primesc în gazdă elevă la bloc, Vlaicu. Telefon 273.049. (38182)

Ofer spre închiriere, la casă, cameră, bucătărie, acces la baie, încălzire pe gaz. Telefon 0742.275.452. (38211)

Ofer spre închiriere apartament 2 camere, semimobilat, zona 500 Micălaca. Informații telefon 0257/381158. (38253)

Închiriez apartament bloc 3 camere, 3/3, ultracentral, condiții bune. Telefon 0744.556.757, 0744.843.785. (38248)

✝ DECESE ✝

Anunțurile de deces se publică gratuit !

Cu inima frântă de durere anunț trecerea fulgerătoare în neființă a iubitului meu soț

GHEORGHE NICOLAE (NICU),

în vârstă de 64 ani. Înmormântarea va avea loc astăzi, 28 octombrie 2005, ora 14, de la Capela Cimitirului Pomenirea. Bunul Dumnezeu să-i dea odihnă! Soția, în veci nemângâiată, MAGDA.

Cu adâncă durere în suflet anunț încetarea din viață a iubitului meu soț

CORBACI IOAN

în vârstă de 53 de ani. Înmormântarea are loc astăzi, 28 octombrie 2005, la ora 13, de la Capela Cimitirului Eeternitatea. Soția îndoliată CORBACI ELINA.

Cu adâncă durere în suflet anunțăm încetarea din viață a iubitului nostru soț, cumnat și unchi,

MOCA TRAIAN, EROU VETERAN DE RĂZBOI.

Înmormântarea va avea loc azi, 28 octombrie 2005, ora 14, de la Capela Cimitirului Eternitatea. Familia îndoliată.

Cu adâncă durere anunțăm încetarea din viață la 83 de ani a celei care a fost mamă, bunică, soacră iubitoare,

VALERIA SFRENȚ,

născută ȚUCUTEAN.

Înmormântarea va avea loc azi, 28 octombrie, orele 13 în comuna Semlac. Familia îndoliată. HAȘ.

Cu durere în suflet și lacrimi în ochi, înălțăm o rugăciune către bunul Dumnezeu pentru a odihni în pace sufletul celui care a fost cel mai bun soț și tată

BUȚIU HOREA.

Înmormântarea va avea loc sâmbătă, 29 octombrie 2005, orele 12,00, la Cimitirul din Ineu. Familia BUȚIU.

Cu adâncă durere în suflet anunțăm încetarea din viață a iubitului nostru soț, tată și bunic

GĂINA IOAN,

în vârstă de 63 ani. Înmormântarea va avea loc azi, 28 octombrie 2005, orele 11,00 în localitatea Șepreuș. Nu te vom uita niciodată soția, fiicele CLARA și ANCA cu familia.

Cu adâncă durere în suflet anunțăm încetarea din viață a iubitei noastre mamă, soacră și bunică

GALDEA ANA,

în vârstă de 75 de ani. Slujba de înmormântare va avea loc azi, 28 octombrie 2005, ora 13, la Sântana, iar înmormântarea la ora 15, la Cimitirul din Pecica. Dumnezeu s-o ierte și s-o odihnească în pace! Fiica SABINA, ginerele ALEXANDRU și nepoatele ALEXANDRA și ANDRADA. (Sântana, 312)

Cu adâncă durere în suflet anunțăm încetarea din viață, la vârsta de 50 de ani a iubitei noastre soții, mame, soacre și bunici,

FLORESCU DOINA,

din Lipova. Înmormântarea va avea loc astăzi, 28 octombrie 2005, la ora 14, de la domiciliu. Familia veșnic îndoliată! (Lipova, 413)

Cu inimile zdrobite de durere, anunțăm încetarea din viață a iubitei noastre mamă și bunică

TIPEI MARIȚA

în vârstă de 75 de ani, din localitatea Almaș. Te vor plânge toată viața fiica MĂRIOARA și nepoții LEONTIN, VALENTINA, PETRONEL, LENUȚA și PETRONELA BUDA. Înmormântarea va avea loc sâmbătă, 29 octombrie 2005, ora 13,00 în localitatea ALMAȘ.

✝ CONDOLEANȚE ✝

Mulțumim tuturor celor care au fost alături de noi și au condus pe ultimul drum, pe cea care a fost

ing. PANTEA GABRIELA.

Familia îndoliată. (38751)

Mulțumim rudelor, prietenilor, vecinilor și tuturor cunoștințelor care l-au condus pe ultimul drum pe cel care a fost soț, tată, socru, bunic

LIVIU DERBAN.

Familia îndoliată. (38676)

Exprimăm întreaga noastră compasiune doamnei MAGDA, la decesul soțului și transmitem sincere condoleanțe! Asociația de Proprietari bloc X19. (38810)

Sincere condoleanțe, colegei noastre CUC SABINA, în greaua pierdere pricinuită de decesul mamei sale

GALDEA ANA.

Colectivul Tribunalului Arad. (38143)

Regretăm dispariția fulgerătoare a prietenului nostru

IONICĂ CORBACI.

Te vom purta în amintire. Colegele Biroului Export TRICOUL ROȘU: DORINA, CLARA, LILI, MIRELA cu familiile. (38160)

Suntem alături de prietena noastră LENUȚA în clipele triste ale despărțirii de soțul ei. Familia ȘUCU. (38160)

Aducem un ultim omagiu celei care a fost verișoară și mătușă,

VALERIA SFRENȚ.

Sincere condoleanțe familiei îndoliate. Verișoara MARIA BĂTRÎN, familiile POPOVICI și BÎTEA. (38153)

Suntem alături de colega noastră CORBACI ELINA, în momentele grele prilejuite de decesul fulgerător al soțului ei,

CORBACI IOAN

și îi transmitem sincere condoleanțe. Colectivul UNITĂȚII MILITARE 0556 ARAD. (38173)

Aducem un ultim omagiu celui care a fost

CORBACI IOAN

și îi transmitem sincere condoleanțe soției îndoliate CORBACI ELINA. Familia PANTEA VOICU și MIOARA. (38175)

Regretăm profund decesul bunului nostru prieten

CORBACI IOAN

și transmitem sincere condoleanțe soției CORBACI ELINA. Familia BACIȘ CRĂCIUN și MARIETA. (38174)

Suntem alături de familia ȚICA NICOLAE și MARIA la pierderea dureroasă a mamei, soacrei și bunicii

LENOACA.

Finii DAVID MIRCEA și BRÂNDUȘA, prietenii, familia ACSANI și familia JULA. Dumnezeu să o ierte! (38148)

Suntem alături de colega noastră DRUGAN DANIELA, la greaua pierdere pricinuită de moartea mamei. Sincere condoleanțe! Colegii de la PHOENIX COOPERATIVA DE CREDIT ARAD. (38183)

Suntem alături de prietena noastră CORINA în încercarea grea pricinuită de decesul tatălui și transmitem sincere condoleanțe. DRAGOȘ și BIANCA. (38194)

Suntem alături de tușica MARIA la despărțirea dureroasă de soțul său,

MOCA TRAIAN.

Nepoții din ARAD, PILU, REȘIȚA și TIMIȘOARA. (38199)

Sunt alături de mătușa mea CORBACI ELINA în momentele grele determinate de decesul unchiului

IONICĂ CORBACI.

Sincere condoleanțe! Nepoata MONICA și prietenul CLAUDIU. (38197)

Suntem alături de colega noastră DRUGAN DANIELA în aceste momente grele pricinuite de moartea mamei sale

FLORESCU DOINA.

Dumnezeu să-i odihnească sufletul în pace! COLECTIVUL PHOENIX CC LIPOVA. (Lipova, 410)

Regretăm profund decesul bunului nostru prieten și coleg

IOAN CORBACI.

Dumnezeu să-l odihnească în pace! Suntem alături de familiile CARIJIA. Îi transmitem sincere condoleanțe. Familiile: RATZ, VLAD, MICȘA și JURCĂ. (38252)

Transmitem sincere condoleanțe familiei îndoliate, împărtășindu-i durerea și fiindu-i alături în împrejurarea de profundă tristețe marcată de decesul fostului nostru coleg

HORIA BUȚIU.

Colegii de la SC IMAR SA Arad. (38247)

Un ultim omagiu celei care a fost

GALDEA ANA.

Dumnezeu s-o odihnească în pace. Familia MARTIN RODICA. (Sântana, 313)

✝ COMEMORĂRI ✝

În sufletele noastre sunt 4 ani de durere și lacrimi de când

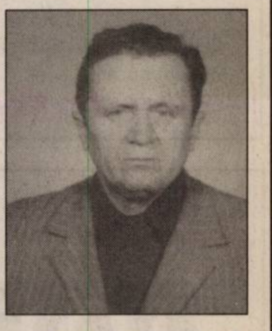

MUREȘAN MATEI (BUNICU')

a plecat dintre noi. Vei rămâne veșnic în amintirea noastră. Familia îndoliată.

Înălțăm o rugăciune pentru MAMA noastră

inv. ANETA ARDELEAN

din Sebiș,

care, acum 6 luni s-a mutat între cei drepți părăsindu-ne îndurerați și pustiiți, și, pentru TATĂL nostru,

Dr. ILIE ARDELEAN

din Sebiș

care, acum 25 de ani, s-a stins prematur, lăsând în urmă un gol pe care timpul nu-l va putea umple. Dumnezeu să-i odihnească în pace! Parastasul va avea loc duminică, 30 octombrie, la Biserica Ortodoxă veche din Sebiș. Familiile VĂGĂLĂU și ARDELEAN. (38742)

Pios omagiu pentru cel care a fost

preot SVETOZAR NAIDAN.

Soția IULCA. (38270)

Se împlinesc 6 săptămâni de când a plecat dintre noi cel care a fost cel mai iubit soț și tată,

OANCEA DUMITRU.

Parastasul va avea loc sâmbătă, 29 octombrie 2005, ora 11, la Catedrala Ortodoxă Veche. Soția și copiii. (38811)

(Continuare în pagina 23)☛

GABOR PROFILE
ARAD - str. MĂLIN nr. 3
TEL/FAX 0257 349.848
MOBIL 0788 436.841/2
www.gabor-profile.go.ro
PORȚI GARDURI BALUSTRADE
din profile de aluminiu vopsite în câmp electrostatic
S-A TERMINAT CU RUGINA!
Vânzare în RATE
calitate austriacă, design personalizat, culoarea visată
(1365/2005)

S.C. AZOMA S.A.
Arad Str. Steagului, Nr.1,
Tel. 0257 288.732, Fax: 0257 288.731

VINDE:

Cazane de încălzit italiene marca LAMBORGHINI folosite pentru încalzirea halelor industriale, puterea termică utilă de 1745 kw.
(C.A.1367/2005)

SIRE S.R.L. CABLAJE ELECTRONICĂ
ANGAJEAZĂ
PERSONAL MUNCITOR PENTRU ASAMBLARI ELECTROMECANICE
ARAD, Calea ZIMANDULUI FN
TEL.0257 / 218.747, 218.748
(6789462)

ANUNȚ PUBLICITAR
AMENDAMENT OFERTA PUBLICĂ DE CUMPĂRARE A ACȚIUNILOR EMISE DE SC ARĂDEANCA SA

Viza de aprobare aplicată pe documentul de oferta publică nu are valoare de garanție și nici nu reprezintă o altă formă de apreciere a CNVM cu privire la oportunitatea, avantajele sau dezavantajele, profitul ori riscurile pe care le-ar putea prezenta tranzacțiile de încheiat prin acceptarea ofertei publice obiect al deciziei de aprobare; decizia de aprobare certifică numai regularitatea ofertei în privința exigențelor legii și ale normelor adoptate în aplicarea acesteia

În baza Deciziei CNVM nr.2893/26.10.2005 se autorizează amendamentul la oferta publică de cumpărare a actiunilor emise de SC ARĂDEANCA SA inițiata de către SC IFB FINWEST SA și intermediată de IFB FINWEST SA.

Amendamentul constă în majorarea prețului de ofertă de la 5,5 RON/actiune la 8 RON/acțiune. Noua valoare a ofertei este de 592.000 RON.

Celelalte caracteristici ale ofertei rămân neschimbate.

(com.1457/2005)

AMA GRUP INTERNATIONAL
o anvelopă pentru fiecare
OFERTA AGRICULTORULUI
ANVELOPĂ TRACTOR SPATE 1400-38/8 PR DANUBIANA
PREȚ VÂNZARE: 798 RON (7.980.000 lei vechi)
Arad, str. Câmpul Liniștii nr. 1 (fost TOFAN GRUP), telefon: 27.02.62
(C.A.1366/2005)

nou chirmed
FĂRĂ INTERNARE
Tratament modern cu laser VARICE, VENECTAZII (Vene sparte), SCLEROZĂRI VARICE.
Tratament fără operație pentru HEMOROIZI, FISURI ANALE
TELEFON 0256 48 68 81 0788 856 856
program luni-vineri 8-19 sâmbătă 8-13
Calea Martirilor 15 Timișoara
(C.1463/2005)

TERMOPLAST
FERESTRE UȘI * PVC
Viitorul obligă ...
Vânzări în rate
Tâmplărie PVC cu noua generatie a profilelor ALUPLAST Germania, cu 3 și 5 camere, feronerie germană
Spațiu de prezentare: Piața UTA, Bl. Z 22 parter !
Rulouri, jaluzele și plase de insecte.
aluplast Sisteme de garduri, porti și balustrade din aluminiu.
TEL. 0257 273550 sau 0788 460230; 0788 460231
(c.1019/2005)

ATP
ALFA TRUCK PROD SRL
Producție caroserie camioane
ANGAJEAZĂ
Sudori senior
- experiență în domeniu
- școala profesională de specialitate
- domiciliu în Arad sau în localitățile limitrofe, telefon
- disponibilitate la program în ture

Sudori junior
- școala profesională de specialitate
- absolvenți promoția 2005
- domiciliu în Arad sau localitățile limitrofe, telefon
- disponibilitate la program în ture

Lăcătuș mecanic
- experiență în domeniu
- școala profesională de specialitate
- domiciliu în Arad sau localitățile limitrofe, telefon
- disponibilitate la program în ture

Vopsitori
- școala profesională de specialitate
- domiciliu în Arad sau localitățile limitrofe, telefon
- disponibilitate la program în ture

CONSTITUIE UN AVANTAJ (pentru toate posturile) CUNOAȘTEREA LIMBII ITALIENE.
RELAȚII: 0257-206.373; 0743-610.939
(6789520)

CONNEX
TOT GSM By Petrocom D&V
Ssst!
Păstrează-ți cuvintele pentru că te așteaptă:
4 luni abonament gratuit
50 de minute gratuite în rețea*
20 de minute naționale gratuite, lunar, pe viață
1000 x 1000 de premii de minute
Alege cu cap!
Avem din nou cea mai bună ofertă!

Nokia 1100 5$** super preț
Siemens A70 5$**
Motorola C155 5$**
Nokia 1600 19,9$** super preț
Nokia 3510i 35$
Sony Ericsson k300i 85$
** valabil cu abonament Connex pe 2 ani
RATE în magazin doar cu buletinul!
Arad: Bd. Unirii nr. 1-3, tel. 0726.116.069
Oferta completă de servicii și telefoane în Magazinele sau la dealerii Connex.
(COM.09.2005)

WEKU
müller The Art of Candle
SC WEKU TRADING SRL
Importator și distribuitor național de lumânări și decorațiuni interioare este în căutarea unor persoane tinere și dinamice pentru a se alătura echipei în posturile:

ASISTENT MANAGER
-studii superioare (marketing, economic sau juridic);
-cunostințe solide operare calculator;
-experiență minim 3 ani în cadrul compartimentului comercial;
-cunoștințe limba engleză (limba germană constituie avantaj);
-carnet conducere cat. B
Responsabilități:
-asistență coordonare activitate.

MERCHENDISER
-posesor permis conducere categoria B;
-disponibilitate deplasare nivel național;
-abilități comunicare, putere convingere;
-disponibilitate program prelungit și transport marfa

MAGAZIONER-MANIPULANT
-disponibilitate program prelungit;
-capacitate de organizare; seriozitate
-minim studii medii, experiența este avantaj;
Responsabilități:
-pregătirea mărfii pentru livrare;
-încărcare-descărcare camioane;
-recepția mărfii;
-organizare activitate depozit

Oferim condiții de muncă la nivel occidental, lucrul într-o echipă tânără și ambițioasă, combinate cu un pachet salarial atractiv.
CV-urile și Scrisorile de Intenție la fax 0257/306083 sau e-mail: office@weku.ro
Precizați postul vizat. Numai persoanele selectate vor fi contactate.
(COM.F10.2005)

(Urmare din pagina 21)

Se împlinesc 6 săptămâni de când a plecat dintre noi iubitul nostru soț, tată și bunic

col. rez. MĂRCAȘ GHEORGHE.
Parastasul va avea loc sâmbătă, 29 octombrie la ora 13,30 la Cimitirul Eternitatea, de la cavoul familiei, lângă robinet. Cât ai trăit, cât vom trăi te vom iubi. Nu te vom uita niciodată. Soția FLORICA, fiul PUIUȚ, nora DANA și nepoata DIANA. (38412)

Nimica nu-i mai scurt ca viața/ Dar nici mai lung nimic ca ea/ Poți ori s-o pierzi, ori să ți-o salvezi/Depinde de tine, de viața ta
SAMUEL (ADI)
și-o salvează. Se împlinesc 10 ani de când ai plecat la Domnul tău pe care l-ai iubit

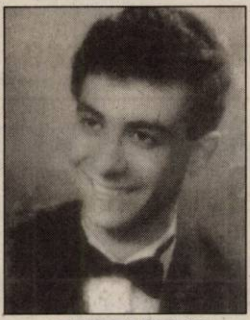

GOILEAN ADI.
Vei rămâne veșnic în inimile noastre: mama, tata, DANI, FLORENTINA și MIHAELA. (38373)

Pios omagiu la împlinirea a 3 ani și 6 luni de la trecerea în eternitate a soțului, tatălui și bunicului iubit

GRECU PETRU
și respectiv 3 ani a fiului și fratelui

GRECU PUIU
din Șiria. Dumnezeu să vă odihnească în pace ! Familia. (38523)

Odihnească-se în pace cel care în viață a fost

av. FRENȚESCU IACOB
răpus de boală în plină maturitate acum 17 ani în urmă. Soția și fiii îndurerați. (38609)

Cu nemărginită durere în suflet ne amintim că astăzi se împlinește 1 an de când ne-a părăsit pentru totdeauna iubitul nostru
NAGY ALEXANDRU (SANYI BACSI)
Te vor plânge mereu soția ANCI, copiii SANYI și JANCSI cu familiile. (38605)

Se împlinesc 3 ani de la trecerea în neființă a celui care a fost
prof. ULPIU TIMOTEI FOLTUȚIU
Cât ai trăit te-am respectat și iubit, acum ne mângâiem cu dragi amintiri. Odihnește-te în pace ! Soția, rudele și prietenii. (38654)

Se împlinește 1 an de la decesul iubitului nostru soț și tată
GRIGORE SAPLACAN.
Parastasul va avea loc sâmbătă, 29 octombrie ora 13 la Biserica din Micălaca. Familia îndurerată. (38678)

S-au scurs 6 luni de când ne-ai părăsit scumpul meu frate

CRĂCIUN PETRU.
Ai plecat de lângă noi și ne-ai lăsat durerea în sufletele noastre. Al tău frate ȘTEFAN împreună cu soția CATI și nepoții tăi cei dragi. Nu te vom uita niciodată și vei rămâne o veșnică amintire în sufletele și inimile noastre. (38720)

Suntem alături de prietenul nostru ing. DUCA IOSIF la un an de la moartea mamei sale dragi (de ziua ei)
DUCA IULIA.
Comercianții din piețele Aradului. (38724)

Suntem alături de prietenul nostru ing. DUCA IOSIF la un an de la moartea mamei sale dragi (de ziua ei),
DUCA IULIA.
Ziarul „ADEVĂRUL", MIRCEA DORGOȘAN. (38724)

Suntem alături de prietenul nostru ing. DUCA IOSIF la un an de la moartea mamei sale dragi (de ziua ei)
DUCA IULIA.
Doctor STOENESCU JENICĂ. (38724)

Suntem alături de prietenul nostru ing. DUCA IOSIF la un an de la moartea mamei sale dragi (de ziua ei)
DUCA IULIA.
Verișoarele: LENUȚA, DOINA, nepoții DORU, MONICA. (38724)

S-au scurs 6 săptămâni de lacrimi și durere, de când a plecat de lângă noi iubitul meu soț și fin
BRETAN GHEORGHE.
Parastasul va avea loc sâmbătă, 29 octombrie 2005, ora 13, la Cimitirul Micălaca. Soția FLORICA și nașii. (38804)

E atât de gol și-atât de trist/ Când TATA apare doar în vis/Te căutăm, nu te găsim/Atunci la cimitir venim/Iar crucea de la capul tău/Cu flori și lacrimi o udăm. Dumnezeu să te odihnească. THEO cu fiii: MIRCEA și DANIEL FLUERAȘ. (38233)

S-au scurs 6 săptămâni de durere cumplită și lacrimi de când a plecat pe drumul fără întoarcere bunul și dragul nostru

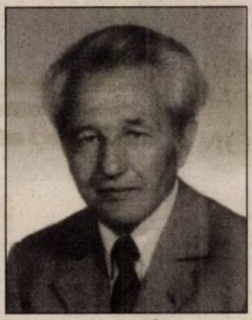

prof. ȘTEFAN BALIȚA,
un om de aleasă noblețe sufletească. Slujba de comemorare și parastasul vor avea loc sâmbătă, 29 octombrie 2005, ora 11.30, la Catedrala Ortodoxă Română (Piața Mare). Te vom păstra veșnic în inimile noastre. Familia BALIȚA îndoliată. (38113)

A trecut un an de când a plecat fulgerător dintre noi la numai 57 de ani un fiu, soț, tată, socru și bunic

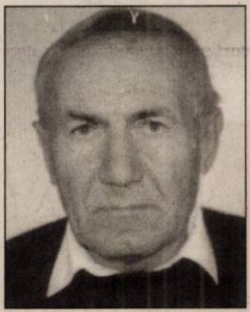

STANA DIMITRIE, din Șiclău
lăsându-ne cu inimile zdrobite de durere. Tu ești acolo între îngeri/ O rază lângă Dumnezeu/ Aici, suntem noi singuri/ Ce râdem amar și plângem mereu/ Cu dor cu lacrimi cu suspine/ Zilnic ne gândim la tine./ Te căutăm nu te găsim/. Cu flori mereu la cimitir pornim/ Poate pe o stea om mai vedea / Privirea ta care zâmbea. Familiile îndoliate (38139)

Cu lacrimi în ochi și eternă recunoștință în suflet pentru cea care ne-a dat viață, ne-a crescut și ne-a îngrijit cu toată dragostea - o minunată mamă și bunică

LŐRINCZ SOFIA
înălțăm o rugăciune bunului Dumnezeu să-i odihnească în pace sufletul blând, acum la 3 ani de la dureroasa despărțire. Nu te vom uita niciodată, buni dragă. Fiicele ELISABETA și AURICA, nepoții ANCA, COSMIN și MIRCEA. (38140)

Ce trist e-atunci când TATA nu-i/Pustie-i casa orișicui/Cu flori, cu lacrimi și suspine ne vom gândi mereu la tine. Cu dor în suflet, FLORICA cu fiica DIANA MICLĂU. Parastasul de 6 săptămâni duminică, 30 octombrie, la Catedrala Veche, ora 12. (38233)

Cu durere în suflet amintim împlinirea a 6 săptămâni de la trecerea în eternitate a celui care a fost tată, bunic și frate

JIVOINOV IVAN - LIUBOMIR.
Parastasul de pomenire va avea loc, duminică 30 octombrie 2005, ora 11,30 la Biserica Ortodoxă din Gai - Sârbă. Bunul Dumnezeu să-ți dea liniște și odihnă veșnică. În veci îndurerați fiicele ELI și CARMEN cu familiile. (38146)

Cu durere în suflet amintim că se împlinesc 6 săptămâni de când a plecat dintre noi cel care a fost soț, tată, bunic
BINDEA IOAN
din Zimandul-Nou.
Dorim ca bunul Dumnezeu să-l odihnească în pace! În veci nemângâiați soția VALERIA, copiii VIORICA, SORIN și Doru cu familiile. (38124)

O lacrimă, o floare, o lumânare, un gând duios și o clipă de aducere aminte din partea celor ce l-au cunoscut, acum, la doi ani de la plecarea în eternitate a celui care a fost

ȘIMĂNDAN IOAN,
din SOCODOR.
Pașii ne poartă mereu la un mormânt trist și rece, dar nu a mai rămas decât amintirea unui suflet blând și iubitor. Vei rămâne mereu viu în inimile noastre. Te vom iubi mereu. Dumnezeu să-l odihnească în pace! Familia îndoliată. (38149)

Comemorând un an de la pierderea sa, familia mereu îndurerată aduce un pios omagiu celui care a fost

col. GAVRILĂ IOAN,
U.M. INEU
și ridică parastas sâmbătă, 29 octombrie 2005, ora 15, în Biserica Ortodoxă din INEU. (38158)

Scumpul meu soț

FLUERAȘ TEODOR
se împlinesc șase săptămâni de lacrimi și durere de când te-ai stins ca o lumânare. Greu mi-a fost să te prives/ Dar n-am putut să te salvez/ Orice aș fi dat/ De la moarte să te fi scăpat/ Pe patul tău de suferință te-am vegheat/ Să te ridici am tot sperat. / Ți-am fost alături cu credință./ Dar moartea mi te-a furat. Rămâi veșnic în amintirea mea, soția MĂRIUȚA. Parastasul la Catedrala Veche, duminică, 30 octombrie 2005. (38215)

Azi, 28 octombrie se împlinește 1 an de când a plecat dintre noi scumpa noastră soție, mamă, soacră și bunică

BROTAC DUMITRA.
Amprenta timpului nu va șterge niciodată amintirea ei. Nu te vom uita niciodată! Soțul FLORIAN, copiii: MARCEL și ADRIAN, nurorile LUMINIȚA și JUDITH, nepoții MARIUS și ARNOLD. Slujba de pomenire va avea loc în data de 30 octombrie la orele 12 în Catedrala Ortodoxă Veche. (38251)

Azi se împlinesc 6 luni de la decesul celui care a fost

RĂILEANU PETRACHE (TITI).
Dumnezeu să-l odihnească în pace. Familia îndoliată. (38237)

Azi, 28 octombrie 2005 se împlinește 1 an de durere, lacrimi și dor de când ai plecat în veșnicie, dragă mamă, soră, bunică, soacră

IOVIN VICTORIA CORNELIA.
Parastasul va avea loc sâmbătă, 29 octombrie 2005, ora 11,00 la Biserica Ortodoxă, str. M. Eminescu. (38250)

Dragul nostru fiu

IONUȚ ADRIAN ILEA
ai plecat la bunul Dumnezeu, înspre lumina veșnică a bucuriilor, acum 9 ani. Nu te vor uita niciodată: mami, tati și sora LAVINIA. Dormi în pace ! (38239)

O rugăciune, o lumânare aprinsă la căpătâiul celui care a fost
TOADER SECHEREȘ.
Te vom purta mereu în suflet. Soția, fiicele, ginerele și TEODORA. Dumnezeu să-ți dea odihna veșnică. (38228)

SERVICII FUNERARE

IN MEMORIAM „KUKI"
SERVICII FUNERARE COMPLETE
Str. M. Eminescu nr. 4
ÎN CURTE
Tel.: 211.929 - 0723.343.964
www.memoriamkuki.com
MAGAZIN DESCHIS LA ORICE ORĂ
OFERĂ
SICRIE
ACCESORII FUNERARE
TOALETAT-ÎMBĂLSĂMAT
CAPELĂ - Capela Demian
COLACI-COLIVĂ
NOU !!! ÎNCHIRIEM CAPAC SICRIU FRIGORIFIC
GRATUIT TRANSPORTUL sicriului la domiciliu în Arad
REDUCERE 20 % la sicriu clienților care fac toate serviciile cu firma.
TRANSPORT intern și internațional LA CELE MAI MICI PREȚURI
INTERMEDIEM INCINERĂRI
Plata se poate efectua și după încasarea ajutorului de înmormântare.

SRAC ISO 9001 IQNet
SC NOSFERATUM srl
Servicii Funerare
tel. 270.437; 0744/554.874
www.nosferatum.ro
Pachete promotionale cu preturi incepand de la 290 RON + TVA
nou
Pachetul cuprinde : sicriu, respete, cruce, igienizat, imbalsamat, transport local.
Reducere 10% pentru pensionari.
+ cosmetizare, incinerari
+ capela cu circuit inchis
+ organizare de parastase
+ coroane, jerbe, aranjamente florale la pret de producator
+ mari reduceri la transportul intern si international
Str.Ghiba Birta nr.26
(lângă Piata M.Viteazu)

RO STYL COMPANY
Servicii Funerare
magazin deschis și noaptea
Arad, str. M. Eminescu 22 (peste drum de Artex)
tel. magazin 214.422,
tel. patron 0744.690.121
firmă care produce și livrează sicrie în toată țara
OFERĂ
- sicrie de la 1.000.000 lei (sicriu adult) până la sicriu model american
- toate articolele necesare pentru înmormântare
- cortegiu, transport în țară și străinătate cu mașini speciale (nu cu microbuze) la prețuri negociabile
GRATUIT
- transport sicriu gol la domiciliu în Arad
SPĂLAT, ÎMBRĂCAT PENTRU DECEDAȚII DIN SPITALE
REDUCERE
10 % din VALOAREA FACTURII clienților care au mai lucrat cu firma noastră
Plata după încasarea ajutorului de înmormântare

la CORAURA

tel: 270525

SUPER OFERTĂ

Programe 100
Teletext
Garanție 3 ani

Cantitate rufe 5Kg
Sistem antipicurare
Garanție 3 ani

9.990.000 Lei

999 Ron

(c.806/2004)

RATE NUMAI CU BULETINUL
APROBARE PE LOC

DACIA

Visele devin realitate

LOGAN

O rată lunară de 299 RON
(2.990.000 lei vechi)
pentru orice versiune LOGAN

VERBIȚĂ SRL
Arad, Calea A. Vlaicu nr. 282
Tel.: 0257-275.690
Mob.: 0722.259.423

Dacă vrei să trăiești plăcerea de a conduce noua Dacia Logan sau să vezi cum te-ar putea ajuta în afaceri, vino la show-room-ul din Arad, Calea Aurel Vlaicu nr. 282 și încearc-o. Sigur o vei vrea acasă.

LOGAN Diesel. Îți va schimba viața

(c.1037/2005)

---

dumivest

Calea Radnei nr. 236
0257 279 058
www.dumivest.ro

service roți
geometrie (unghi de fugă)
îndreptat jante aluminiu

OFERTĂ DE IARNĂ

Prețuri începând cu 110 RON*

MICHELIN
Kleber
Kormoran

CUMPARĂ
4 anvelope iarnă și primești
montare + echilibrare + valve
GRATUIT

*Oferta este valabilă în limita stocului disponibil, pentru o anvelopă Kormoran de dimensiune 165/55/R13

(C.A./2005)

TÂMPLĂRIE PVC cu GEAM TERMOPAN CALITATE GERMANĂ GEALAN Fenster-Systeme

ARAD, STR. CAIUS IACOB BL.R
FOSTUL Mag. CĂMINUL (lângă BANC POST)

NOU! MARI REDUCERI DE PREȚURI!!!
VĂ PUTEȚI CONVINGE LA 213.145 0788.391.769

(c.989/2005)

EUROSTIL

Complex Podgoria
Telefon 270.930

Biblioteca VENUS
1.199,5 lei
SAU
32,5 lei/lună

3,30 m

(c.931/2004)

RATE DOAR CU BULETINUL ÎN MAGAZIN!

CAMERA DE COMERȚ ARAD

ORGANIZEAZĂ URMĂTOARELE CURSURI

- Contabilitate pe calculator - program Win Mentor
- Contabilitate și aplicații pe calculator
- Contabilitate postliceal
- Formare și perfecționare în resurse umane
- Operator calculator (Windows, Word, Excel)
- Limba engleză, italiană, franceză, germană
- Auditor intern de calitate

Informații la sediul Camerei de Comerț Arad, str. Cloșca nr. 5, tel.: 20.88.07; 20.88.08

(c. 1066/2005)

LUKAS CONSTRUCT

www.lukasconstruct.ro

EXECUTĂ HIDROIZOLAȚII ȘI LUCRĂRI TINICHIGERIE

VINDE
- membrană bitumată *4,5 poliester* - 12 lei/mp
- arzătoare de gaz - 450 lei/buc.

Tel: 256.119, fax 0357 408.091, mobil: 0723.273.746

(c.1228/2005)

S.C. **EUROINTERMED CONSULT** S.R.L. distribuitor autorizat CIEL!

Lasă-ți problemele în mâinile noastre !
Programe de gestiune economică la cheie

CIEL!
Soluția de referință

Acum în Arad!

Tel:0357/408.340; 0357/408.341
mobil:0744.240.771

(c.1723/2005)

CRAZY weekend

MANITOBA TEX

Textile Production - Printing and Embroidery

TOTUL LA 5 LEI

ÎN CURTE LA MANITOBA
în zona Industrială Str. III, nr. 1

SÂMBĂTĂ DUMINICĂ 10-18

(COM./08.2005)

SANPAOLO IMI BANK ROMANIA
VĂ PREZINTĂ
CREDITELE IMOBILIARE
PERIOADA DE CREDITARE PÂNĂ LA 30 DE ANI
DOBÂNDA LEI 8,5 %
Informații suplimentare ARAD, B-dul. Revoluției, Nr. 88 TELEFON: 0257 / 308.230

ADEVĂRUL

Cotidian independent Arad

Partenerul întreprinzătorilor care se respectă
s.c. ARIS s.a. Arad
Calea Victoriei 33-35
Fax: 250.675
Tel: 256.488 257.337

16 pagini | SÂMBĂTĂ, 29 OCTOMBRIE 2005 | 70 bani (7.000 lei)
Anul XVII, nr. 4661 | E-mail: adevarul@arad.ro; adv.pub@arad.ro | http://adevarul.arad.ro
Publicație auditată de BRAT | Tiraj mediu zilnic vândut: 27 845

De sus și până jos

Tristan Mihuța

Actuala putere a detronat PSD de la guvernare marșând pe sloganele corupției. Vorbind de un regim ticăloșit. Avea dreptate, în mare măsură, iar exagerările, exacerbarea unor situații nu sunt de neînțeles câtă vreme ne aflam în plină campanie electorală. Alianța PNL-PD a luat așadar voturile respective vânzând electoratului speranța unei răsturnări spectaculoase, lovind decisiv în corupție și impunând legea oarbă, dură, care nu știe de mamă, nu știe de tată, darmite de cumnați, cumetri, acoliți. Din tot ce s-a întâmplat, se vede că una se zice în campaniile electorale și alta se fumează apoi. Corupția n-a încetat să colcăie chiar în sânul puterii. Țepele din Piața Victoriei nu le-a văzut nimeni și nici nu le va vedea cineva vreodată. Vedem în schimb că însăși suita prezidențială este contaminată de virusul gripei corupției. Din neglijență ori ignorând ceea ce știa, președintele Traian Băsescu și-a adus în echipă două doamne legate, fie și numai prin soții lor, dacă nu direct, de afaceri dubioase. După nici nouă luni, vreme în care președintele a făcut eforturi ca totul să pară în regulă, presate de evidențele dezvăluite de presă, cucoanele au fost obligate să demisioneze - Stana Anghelescu mai devreme, Elena Udrea mai de curând. Bârfe, răutăți ale presei? Aiurea. Chiar și după demisia consilierului Stana Anghelescu, Garda Financiară a descoperit în en-gros-ul Complexului comecial „Flora" încă 850.000 de pachete de țigări marcate cu timbre false, aparținând soțului acesteia, Florin Anghelescu - prejudiciul ridicându-se la peste 10 miliarde de lei vechi. Dorin Cocoș, soțul Elenei Udrea, n-a fost nici el ușă de biserică și, prin consoarta sa, a introdus diferite grupuri de interese sub aripa protectoare a președintelui. S-a sesizat Traian Băsescu? Nicidecum. Pe Elena Udrea a forțat-o să plece presa, care nu obosea cu dezvăluirile. Atât de tare a stat presa ca o sulă în coasta familiei Cocoș-Udrea, că Dorin Cocoș a făcut acel gest disperat de a astupa gura ziariștilor mituindu-i. O țară întreagă a putut asculta înregistrarea acestui demers al lui Cocoș, pe cât de disperat, pe atât de grețos.

(Continuare în pagina 4)

Măcar o dată pe an

Eforturile oamenilor de afaceri arădeni sunt explicit recunoscute

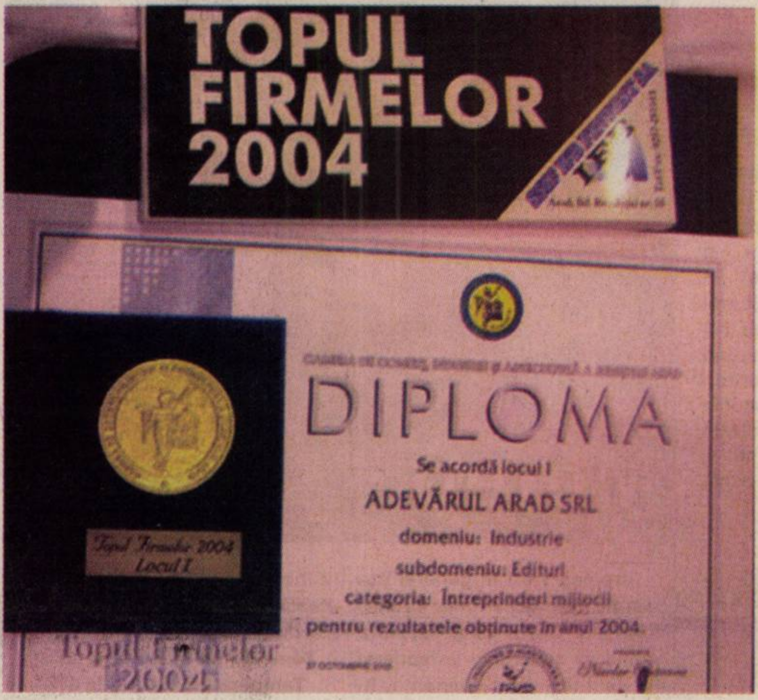

„Adevărul", ca-n fiecare an, pe locul I

La sfârșitul anului trecut numărul firmelor active, depunătoare de bilanț, a fost de 11307. Pe sectoare, în industrie activau 1997, în agricultură 618, construcții 701, comerț 3467, hoteluri și restaurante 458, transporturi și depozitări 481 și restul în tranzacții imobiliare și servicii prestate în principal către întreprinderi. Dintre acestea doar 1407 s-au calificat pentru TOP-ul FIRMELOR ediția 2004 și numai 711 s-au clasat, la categoria lor, pe locurile 1- 10. Cifrele de mai sus vor să releve că acei oameni de afaceri care la recepția organizată joi de Camera de Comerț Industrie și Agricultură au fost premiați chiar au avut performanțe de excepție.

Exact acesta a fost și mesajul președintelui CCIA, Nicolae Băcanu „anul 2004 a fost din punct de vedere economic, pentru oraș și pentru județ, unul pe care-l putem considera foarte bun. Producția de valori a fost într-o evidentă creștere. Cifra de afaceri a firmelor a ajuns la 2,5 miliarde de euro, iar profitul la 170 milioane euro cu o rată de creștere de 7%. În activitatea economică sunt angajați aproape 100.000 de oameni. Iar cei care se află aici (la pavilionul Expo Arad) astăzi sunt cei mai buni."

Doru Sava

(Continuare în pagina 5)

Despre eroi și... Ziua Morților

Pag. 5

Un secol de aviație la Arad

O istorie spectaculoasă care a legat Aradul cu Lumea

Pag. 6

La noapte se trece la

Ora de iarnă

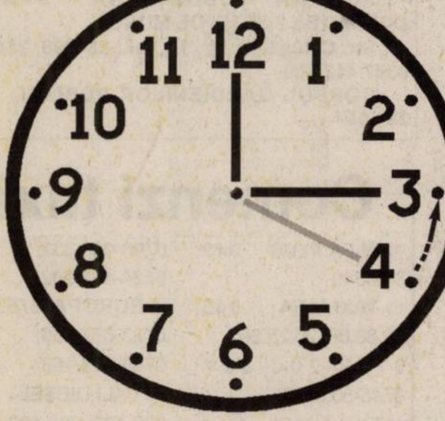

La sfârșitul acestei săptămâni, mai exact în această noapte (de sâmbătă, 29 octombrie spre duminică, 30 octombrie a.c.), pe întreg teritoriul României se trece la aplicarea orei oficiale de iarnă. **Ceasurile vor fi date înapoi cu o oră,** astfel încât ora 04,00 a zilei de duminică va deveni ora 03,00. Ora de iarnă se aplică, potrivit Ordonanței de Guvern nr. 20/1997, până în ultima duminică a lunii martie.

Patru zile de proteste

Confederațiile sindicale din Arad pichetează Prefectura

Pag. 4

Cristian Stragea renunță la funcția de prefect

Prefectul Aradului, Cristian Stragea, a așteptat până în ultima zi a termenului de grație oferit de primul ministru pentru exprimarea opțiunii între funcția administrativă și cea politică. A ales să-și facă publică decizia cu ocazia instalării oficiale a noii conduceri a Direcției de Sănătate Publică, într-un mediu familiar lui, în care s-au regăsit directorii tuturor instituțiilor sanitare din Arad. **„Folosiți-vă de mine, cât mai stau** - le-a spus dr. Cristian Stragea acestora. **Pentru că opțiunea mea este pentru viața politică."** Prefectul a mai anunțat că se va înscrie în cursa pentru președinția PNL, punctând: **„Sunt foarte încrezător că voi câștiga. N-am altă variantă".**

„E vârsta entuziasmului" - a reacționat rectorul UAV, Lizica Mihuț, prezentă, și ea, în sală. **„Cred că și inconștiența specifică vârstei"** - a replicat, la rândul său, Cristian Stragea. Cu siguranță, nu doar entuziasmul și inconștiența sunt argumentele care au stat la baza deciziei prefectului de a renunța la funcția sa administrativă și de a se dedica vieții politice.

Opțiunea lui Cristian Stragea se va transforma în realitate doar după 31 decembrie 2005.

Diana Duțu

Cu gândul la... politică

Piața SPITALULUI
bl. 1 D PARTER
Tel./fax 253.868
UȘI METALICE INTERIOR
Ofertă de la 3.900.000 lei

Meditaţia zilei

„Durerea este mare când este mută."

(Molière)

Calendar

Astăzi, Sâmbătă, 29 octombrie Soarele răsare la ora 06 şi 50 de minute şi apune la ora 17 şi 08 minute. Au trecut 302 de zile din acest an. Au mai rămas 63 de zile până în 2006.

Praznicul zilei: Biserica ortodoxă: Cuv. Mare Muceniţă Anastasia Romana; Cuv. Avramie; **Biserica greco-catolică:** Anastasia Romana; Avramie; **Biserica catolică:** Naracis

A venit barza!

Frenţ Victoria, Somoşan Dacian, Onuţe Alexandru-Robert, Vesa Alexia-Romina, Zlătaru Ioana, But Andrei, Achim Flavia

Au plecat dintre noi

Meri Elisaveta (1930), Sfrenţi Valeria (1922), Gheorghe Niculae (1940), Radu Maria Magdalena (1922), Sztollar Maria (1912), Butiu Horia Mihai Petru (1946), Velicu Agneta (1932), Corpaş Ioan (1950), Socaţi Floare (1914), Milaş Floare (1944)

Teatre

Teatrul de Stat I. Slavici Arad prezintă **azi, ora 20, piesa Cheek to Cheek** de Jonas Gaardell, regia Ana Mărgineanu, iar **mâine, de la ora 19, Fernando Krapp mi-a scris această scrisoare** de Tancred Dorst, regia Claudiu Goga

„Adevărul" vă ascultă

La telefonul 280.944, între orele 9,00-12,00

● Inginerul **Szentgyörgyi Alexandru**, în calitate de conducător de grup şi în numele Asociaţiei Turistice „Veniţi cu noi" - Arad, invită pe toţi iubitorii de drumeţie, la „drum". Astfel, după plata cheltuielilor de transport (5,90 lei noi), doritorii pot pleca pe traseul: Radna (mănăstirea Maria) - Radna (Graniţa Moşului - creasta Radnei-Valea Şoimoş), Şoimoş-Radna. Plecarea se va face din Arad, cu trenul, la ora 7,45, iar întoarcerea la ora 18,59. Întâlnirea participanţilor are loc cu 30 de minute înainte de plecarea trenului, în faţa staţiei CFR Arad. Noi ce am putea spune? Nimic altceva decât „Drum bun!"

● Pensionarul **Rista Belean**, 74 de ani, din localitatea Miniş, **ne întreabă dacă poate circula, pe baza buletinului de identitate, gratuit, cu mijloacele de transport în comun din municipiul Arad.**

Domnule Belean, ne-am interesat pentru dvs., la Primăria Municipiului Arad, dacă aveţi voie să circulaţi gratuit. Din păcate, răspunsul este negativ, de gratuitate beneficiind doar cetăţenii pensionari care îndeplinesc condiţiile din municipiu.

Redactor de serviciu,
A. Olteanu

Reţeta zilei

Lapte de pasăre

***Ai nevoie de:** 6 ouă, sare, 6 linguri zahăr, 4 linguri făină, 2 pliculeţe zahăr vanilat, 2 l lapte.*

Cum procedezi: Din albuşuri baţi o spumă tare. Pui laptele la fiert. Cu o lingură iei „găluşte" de albuş şi le pui la fiert pentru 1-2 minute. Cu o spumieră le scoţi într-un castron mare. Freci apoi gălbenuşurile cu zahărul, făina şi 100 ml lapte rece. Această compoziţie o torni încet în lapte şi o fierbi amestecând 7-8 minute. O torni apoi în castron peste albuşurile pregătite. E bun atât cald, cât şi rece. Poftă bună!

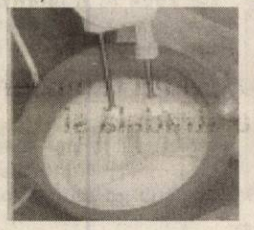

Foto: Şt. Matyaş

Meteo

Vremea va fi în general frumoasă, dar rece dimineaţa şi noaptea. Cerul va fi variabil. Vântul va sufla slab la moderat din sector estic. Dimineaţa, în zonele joase vor fi condiţii de ceaţă şi pe alocuri se va produce brumă.

Temperaturi max.: 12 la 15°C

Temperaturi min.: -2 la 3°C

Cur$ul valutar

VALORI ÎNREGISTRATE IERI, 28 OCTOMBRIE Astăzi

Denumirea valutei	BNR	BCR		BRD		SAN PAOLO IMI BANK		Banca Românească		Banca Romexterra		Alpha Bank		Casa Schimb Luxor	
		C	V	C	V	C	V	C	V	C	V	C	V	C	V
Euro	3,62	3,57	3,65	3,58	3,65	3,55	3,65	3,59	3,64	3,59	3,65	3,56	3,64	3,60	3,62
Dolar S.U.A.	2,98	2,93	3,02	2,94	3,02	2,91	3,02	2,95	3,00	2,94	3,02	2,93	3,02	2,97	2,99
Forint	0,0144	0,0130	0,0150	0,0136	0,0149	0,0130	0,0151	-	-	0,0141	0,0147	-	-	0,0141	0,0144

S.C. Campignons Prod SRL VINDE

Compost biologic rezultat din cultivarea de ciuperci

la preţ de 0,18 Ron/kg, care poate fi utilizat la paturi de răsaduri sau ca îngrăşământ biologic.

Sticlă securizată bun pentru sere, la un preţ de 5 Ron/buc.

Arad, Calea Bodrogului FN, tel. 0726-302.904.

(C.305/2005)

Horoscop

Sâmbătă, 29 octombrie

Berbec (21.03-20.04). Păstraţi-vă gândirea pozitivă şi veţi fi apreciat de toată lumea. Sunteţi în atenţia unui nativ Leu.

Taur (21.04.-20.05). Riscaţi să faceţi o alergie, aşa că aveţi grijă ce consumaţi şi cum vă îngrijiţi.

Gemeni (21.05-20.06). Astăzi sunteţi tandru şi melancolic. Partenerul este mai mult decât încântat de atitudinea dvs.

Rac (21.06.-22.07). Încercaţi să fiţi ceva mai indulgenţi şi acordaţi partenerului ajutorul de care are nevoie.

Leu (23.07-22.08). Colaboratorii vă fac propuneri interesante, care merită atenţia dvs.

Fecioara (23.08-22.09). Nativii şefi se vor lovi de reproşurile angajaţilor, care solicită măriri de salarii şi condiţii mai bune.

Balanţa (23.09-22.10). Părinţii vă solicită ajutorul într-o problemă de sănătate.

Scorpion (23.10-21.11). Nimic nu poate perturba atmosfera zilei de azi.

Săgetător (22.11-21.12). Astăzi nu vor lipsi ocaziile de a petrece clipe de neuitat în compania prietenilor şi a fiinţei iubite.

Capricorn (22.12-19.01). Abilităţile dvs.intelectuale vor fi apreciate de o persoană simpatică, de sex opus.

Vărsător (20.01-20.02). Dacă simţiţi că silueta nu vă mai ascultă şi a început să o ia razna, este momentul pentru o dietă.

Peştii (21.02-20.03). Aveţi probleme cu un fost asociat. Daţi dovadă de mai multă diplomaţie.

Cinematografe

Dacia: Fă-te auzit (SUA) orele 11; 13,30; 16; 18,30; 21

Reclamaţii privind difuzarea ziarului se pot face la telefonul 281.797, între orele 9-16.

Utilitare

PRIMĂRIA MUNICIPIULUI

Program de relaţii cu publicul (camera 5) luni-vineri între orele 8-20. Tel. 284.744, tel. centrală 281.850.

PIEŢE, TÂRGURI

Astăzi este zi de piaţă la Chişineu Criş, Lipova, Pâncota, Felnac, Grăniceri, Hălmagiu, Moneasa, Pecica, Vărşand, Socodor, Vladimirescu, Zimandu Nou, Covăsânţ. Târguri **săptămânale** se desfăşoară astăzi la Lipova, Pâncota, Hălmagiu, Moneasa.

FARMACII DE SERVICIU

● Farmacia **REMEDIUM** Arad, B-dul Revoluţiei nr. 52-54. Program luni-vineri: 7,30-20,00; sâmbătă 8,00-14,00. Telefon 233.195.

● Farmacia **„OMNIAFARM"**, Calea Aurel Vlaicu, Bl. Z28, cu program zilnic de la orele 8,00-22,00. Telefon 271.724.

● **Spitalul Clinic Judeţean Arad** are un nou număr de telefon: 220000; 220001; 220002; 220003

URGENŢE STOMATOLOGICE

● Cabinetul de pe str. Crişan (în spate la Gionelli) are program non-stop. Telefon: 253794.

● **POLICLINICA DR. TURCIN:** zilnic, orele 8-20. Telefon 285510, 250332. Cabinete: cardiologie, interne, chirurgie, chirurgie plastică, boli infecţioase, ginecologie, ORL, oftalmologie, neuropsihiatrie, ecografie, medicina muncii, fizioterapie, fişe auto/port armă.

ADMINISTRAŢIA FINANŢELOR PUBLICE

Administraţia Finanţelor Publice a municipiului Arad: Asistenţă contribuabili - telefon 280.633, 280.733, int. 198 (persoane fizice) şi 129 (persoane juridice) int. 166 (relaţii publice) între orele 8,00-16,00. Informaţii suplimentare la www.finantearad.ro

ÎNREGISTRĂRI ÎN CAZ DE DECES

Biroul de Stare Civilă - decese face înregistrări după următorul program: sâmbătă şi duminică, între orele 9,00-11,00. Tel. 281850.

TELEFOANE DE URGENŢĂ

APEL UNIC DE URGENŢĂ: 112

POMPIERI, AMBULANŢĂ ARAD, POLIŢIE: 112

S.C. DISTRIGAZ-NORD S. A. TÂRGU MUREŞ

Sucursala de Distribuţie a Gazelor Naturale Arad, Dispeceratul permanent - telefon 218.928; 256.928

DERANJAMENTE CURENT ELECTRIC: 235.991

VERIFICARE METROLOGICĂ ŞI REPARAŢII CONTOARE APĂ: 255.274; 0723-343.976

INFORMAŢII CFR: 231.777

S. C. SALUBRITATE S. A. ARAD

Dispecerat între orele 7,00 - 19,00. La telefonul: 280.873.

PROTECŢIA CONSUMATORULUI

B-dul Revoluţiei, nr. 50. Telefon: 257.049

DIRECŢIA DE SĂNĂTATE PUBLICĂ - serviciul de permanenţă: 254.438

GARDA FINANCIARĂ

B-dul Revoluţiei nr. 79, telefon: 280.971

INSPECTORATUL TERITORIAL DE MUNCĂ ARAD

Str. Episcopiei nr. 11-13, tel.: 211.762, 211.862, 257.251

AGENŢIA JUDEŢEANĂ PENTRU OCUPAREA FORŢEI DE MUNCĂ

Str. Călugăreni nr. 1A, tel.: 281998, 214551, 0357.412.500

CORPUL GARDIENILOR PUBLICI, tel.: 280.557

Comenzi taxi

ALFA PLUS 949; 349.349
TAXI ALFA 945; 22.88.88; 25.25.26; 0723-200.301; 0745-50.60.70
TAXI ARAD 940; 0722-755.440; 0740-252101
STAR 212.222; 0722-361.011; 0745-645.645
FAVORIT 280.000; 281.111; 0740-083.333; 0724-409.992
EUROPA 275.555; 0723-677.555; 0744-828.163
VALI DIESEL 280.705; 280.100
MIRCO MILI 230.530; 230.730; 0740-152.828; 0723-062.366
DELMAR 229.220
TAXI VERBIŢĂ 0726.336.969; 0741.200.300; 944

ADEVĂRUL Cotidian independent Arad

Editor: S.C. Adevărul Arad S.R.L.
COD FISCAL R1681938 COD SICOMEX 19.604 CERTIFICAT J02/1886/31 X 1991 COD SIRUES 020956601 ISSN 12220-7486

Director editor: **Mircea Ţâşcă** Secretariat - 281802, fax - 280655
Şef departament difuzare: **Gabriel Constantinescu** - 280318
Şef departament publicitate: **Florin Truţ** - 280904
Şef departament marketing: **Sorina Ambruş** - 280904
Mare publicitate - 280904, Mica publicitate - 210775
Tiparul executat la: SC Inform Media SRL, Calea Torontalului, DN 6, km 5,7, Timişoara

Redactor şef: Ştefan Tabuia - 280854 **Secretariat de redacţie:** Gabriela Groza, Doru Sinaci - 280854
Departamente: Informaţii: Eugenia Pantea, Cosmin Trif, Anca Hălmăgean, Călin Mnerie - 280003; **Politic:** Ioan Iercan, Daniel Albu, Simion Todoca - 280943; **Economic:** Doru Sava, Gerlinde Knap, Cosmin Mihuţa - 281738; **Cultură, Învăţământ:** Vasile Filip, Cătălina Latu, Vasile Sărăndan - 280003; **Social:** Tristan Mihuţa, Romulus Dubăţ, Diana Duţu, Alin Olteanu - 281855; **Sport:** Daniel Scridon, Adrian Hărţău, Leonard Sfâra - 281701; **Foto:** Ştefan Matyaş, Viorel Musca, Margareta Szegő 281701

Noua conducere a DSP - instalată oficial

Ieri, într-un cadru festiv, la sediul Direcției de Sănătate Publică (DSP), a fost instalată oficial noua conducere a instituției: **dr. Nicolae Mârza** - director executiv și **dr. Angela Cionca** - director executiv adjunct management și strategie. Amfitrionul evenimentului a fost medicul-prefect **Cristian Stragea.** Printre invitați s-au numărat directorii celor trei spitale din municipiu, directorul Casei de Asigurări de Sănătate, președintele Colegiului Medicilor, directorul Serviciului de Ambulanță, liderul Sanitas Arad, președinta Ordinului Moașelor și Asistenților Medicali, directorul Inspecției Sanitare de Stat și rectorul Universității A. Vlaicu.

„Sper într-o bună colaborare și în evitarea oricăror asperități între compartimentele care concură la acordarea sănătății populației. Sunt adeptul unui dialog mai mult decât deschis, fără nici un fel de patimă sau de contribuție personală. Sigur, percepția cea mai importantă vine din partea pacientului. El trebuie să aibă încredere că sistemul caută să-l ajute. Că sistemul nu e perfect, ci perfectibil, asta e altceva" - a subliniat, în primul său discurs în calitate de director al DSP, **dr. Nicolae Mârza.**

El a preluat ștafeta de la **dr. Dorin Lazăr**, care a ținut să precizeze că nu a fost supus presiunilor politice pentru a renunța la șefia Direcției și nici nu a demisionat, ci doar a solicitat să fie reîncadrat pe vechiul său post, acela de șef de secție la Clinica de Pediatrie. Ceea ce s-a și întâmplat.

Cea mai emoționată participantă la evenimentul de ieri a fost **dr. Angela Cionca**, proaspăt director executiv adjunct. Ea are o vechime de 16 ani în sistemul sanitar, în ultimii cinci lucrând în cadrul DSP Arad. Este singurul medic din Arad care are specializare în management medical. **„Îmi doresc să pun în aplicare ceea ce am învățat, îmi doresc să fiți alături de noi așa cum sunteți și acum, îmi doresc să comunicăm, să ne considerăm o echipă în orice conjunctură. Sunt optimistă și sper să rămân la fel și în viitor, pe parcursul desfășurării activității de la conducerea Direcției"** - a punctat dr. Angela Cionca.

Cei doi directori au fost numiți la conducerea DSP Arad prin ordin al ministrului Sănătății, pe o perioadă temporară de șase luni, până la organizarea unor concursuri pentru ocuparea acestor posturi. Numirea lor a fost îndelung așteptată, întârzierea fiind motivată de prefectul Stragea prin birocrația obligatoriu de parcurs în asemenea cazuri.

Fostul director Dorin Lazăr (în stânga imaginii) este fericit să-și încurajeze succesorii: dr. Angela Cionca și dr. Nicolae Mârza
Foto: V. Musca

Diana Duțu

Direcția Silvică, premiată cu Trofeul Securității și Sănătății în Muncă

Ieri, în cadrul manifestării Săptămâna Europeană pentru Securitate și Sănătate în Muncă, Inspectoratul Teritorial de Muncă (ITM) Arad a acordat **„Trofeul Securității și Sănătății în Muncă"** Direcției Silvice.

„Distincția fost acordată firmei cu cele mai bune practici în domeniul securității și sănătății în muncă. După cum se vede, în cele din urmă s-a constatat că, cea mai bună unitate, din acest punct de vedere, este Direcția Silvică Arad", susține **Florina Higioșan**, purtător de cuvânt la Inspectoratul Teritorial de Muncă Arad.

ITM ajuns la această alegere în urma acțiunilor de control efectuate la mai mulți agenți economici arădeni, cu ocazia Săptămânii Securității și Sănătății, derulată în județul nostru.

Cosmin Trif

Fără carnet, la volan

Ilie Marian Ardelean, de 20 de ani, din Macea, conducea o mașină, prin localitate, fără să-i pese că nu are carnet. Polițiștii l-au depistat însă în trafic, fapt pentru care s-a ales cu dosar penal pentru îndrăzneala de a șofa fără să aibă acest drept. Același tratament i-a fost însă aplicat și lui Ilie Ardelean, de 53 de ani, de asemenea din Macea, care i-a încredințat mașina, spre a fi condusă, tânărului care nu frecventase școala de șoferi.

E. Pantea

Deocamdată, șomajul e sub control !

La ora actuală, în județul Arad s-a înregistrat o rată a șomajului de 3,18 la sută, spre deosebire de luna precedentă, când am avut o rată mai mică cu 0,06 la sută.

Și organizarea unor burse ale locurilor de muncă a contribuit la scăderea șomajului

Alexandra Lincar, purtător de cuvânt la Agenția Județeană pentru Ocuparea Forței de Muncă (AJOFM) spune că, în ultimele luni, evoluția ratei somajului a fost nesemnificativă, oscilând în jurul valorii de 3,18 - 3,19. **„În prezent, în județul nostru există 6.477 de șomeri înregistrați, iar în august, de exemplu, au fost 6.360. De regulă, lunile de vară sunt perioade cu somaj foarte scăzut. Pe măsură însă ce se apropie iarna, numărul șomerilor începe să crească..",** explică Alexandra Lincar.

Menținerea sub control a evoluției șomajului în Arad a fost posibilă, într-o oarecare măsură, și datorită măsurilor active de combatere a șomajului, organizate de AJOFM, cum sunt: stimularea angajării absolvenților, încadrarea în muncă a persoanelor de peste 45 de ani, a întreținătorilor unici de familie etc.

Cosmin Trif
Foto: Viorel Musca

Cotidianul Adevărul caută remizieri pentru vânzare stradală și distribuitori de abonamente. Relații la sediu: Bd. Revoluției 81 sau la telefon: 281.797.

Spre Spania, în podul vagonului

La Punctul de trecere a frontierei Curtici, cu ocazia efectuării formalităților specifice la frontieră, pe sensul de ieșire din țară a fost depistat un cetățean român care a încercat să treacă ilegal frontiera, din România în Ungaria, ascuns în podul unui vagon al trenului internațional de persoane „Panonia". Polițiștii au descoperit că cetățeanului Dănuț R., de 35 de ani, din Călan, Hunedoara, nu i s-a permis intrarea în Spania, de către autoritățile de frontieră, chiar la începutul acestei săptămâni. Solicitându-i explicații cu privire la motivele care l-au determinat să încerce să treacă ilegal frontiera din România în Ungaria, Dănuț R. a declarat că, în data de 25 octombrie a.c., a încercat să intre legal în Spania, fiind posesorul unei invitații - autentificată conform legislației spaniole în vigoare - trimisă de către soția sa, rezidentă în această țară. **„Cu ocazia efectuării formalităților specifice, autoritățile de frontieră spaniole au constatat faptul că cetățeanul român are interdicție de a mai intra în Spania, întrucât a fost depistat muncind la negru în acestă țară, în cursul anului 2003, motiv pentru care a și fost expulzat. Hotărând însă să ajungă în orice fel în Spania, la soția sa, cetățeanul român a urcat în trenul rapid în stația CFR Deva, iar înainte ca acesta să ajungă în Stația Arad, s-a ascuns în podul vagonului, loc în care a fost descoperit la frontieră. Pe numele lui Dănuț R. a fost întocmit un dosar de cercetare penală, pentru săvârșirea infracțiunii de tentativă de trecere ilegală a frontierei de stat a României." -** declară **Robert Iudt**, purtătorul de cuvânt al **Poliției de Frontieră Arad.**

Eugenia Pantea

Din vina consiliilor locale

Angajații de la evidența populației - rămași fără bani

Ieri, la Comisia Județeană Consultativă, a fost prezentată o informare referitoare la atribuțiile Consiliilor Locale care au în subordine Servicii publice de evidență a persoanelor. Totodată, s-au prezentat și o parte dintre problemele cu care se confruntă angajații care prestează această muncă.

În cadrul întâlnirii, a fost semnalat faptul că există orașe cum ar fi Lipova și Ineu, unde consiliile locale nu au asigurat ocuparea unor funcții vacante, în condițiile în care pe majoritatea posturilor au fost aduși polițiști și personal contractual la Ministerul Administrației și Internelor, perioada detașării lor fiind prelungită până la data de 1 aprilie 2006. În informare se precizează că, în unele cazuri, angajații Ministerului de Interne au fost preluați cu reținere, ajungându-se chiar la situații conflictuale. În același timp, din cauza Consiliilor Locale care nu au respectat termenul de transmitere a situațiilor solicitate privind drepturile salariale acordate personalului detașat, o parte dintre oameni nu și-au primit drepturile salariale la timp și nici diferența de bani care ar trebui să se achite până la data de 14 a fiecărei luni.

A. Hălmăgean

Tragedie la Covăsânț

Viorel G., de 45 de ani, din Covăsânț, în timp ce lucra la repararea tavanului bisericii adventiste din localitate, s-a dezechilibrat și a căzut de pe schelă. Din păcate, accidentul i-a fost fatal covăsânțeanului, acesta pierzându-și viața. Distanța de la care a căzut este de circa 6-8 metri. Viorel G. era căsătorit și avea doi copii.

E. P.

Cronica măruntă

Un cetățean s-a prezentat la redacție pentru a reclama că a fost amendat pe tramvai. Mai bine zis, respectivul a fost sancționat deoarece a circulat fără bilet, lucru recunoscut, de altfel, chiar de cetățean. Ce l-a deranjat, totuși, pe reclamant? **„Am circulat fără bilet, pentru că n-am avut de unde să-mi cumpăr. Eu am urcat de lângă pasajul Micălaca zona 3, unde nu există nici un singur chioșc. Atunci, eu de unde să-mi cumpăr bilet?"**, întreabă cititorul nostru. Compania de Transport Public ce părere are despre asta?

În data de 5 aprilie 2005, prin procedura „cerere și ofertă", a fost achiziționată lucrarea „vopsit stâlpi de iluminat", de pe raza municipiului Arad. Contractul a fost semnat pe data de 3 mai a.c., când au și început lucrările de primerire ale celor 1888 de stâlpi de iluminat din oraș. În mod normal, lucrarea ar fi trebuit să fie finalizată până la ora actuală, având în vedere că în contract au fost prevăzute 60 de zile de lucru efectiv. Vara însă a fost ploioasă, iar în zilele cu precipitații nu s-a putut lucra. Astfel, abia zilele acestea s-a reușit vopsirea (și a) ultimului stâlp din program, la ora actuală efectuându-se doar câteva retușuri. **„Firma care a realizat lucrarea a vopsit, din proprie inițiativă, și stâlpii de semaforizare"** - informază **Biroul de Presă al Primăriei.**

Nicolae Azea, de 46 de ani, din Sântana, a rămas fără permis de conducere, după ce a fost prins la volan sub influența alcoolului. Își va recupera documentul doar după ce vor trece cele trei luni prevăzute de lege. Contravenientul are de plătit și o amendă conform legislației în vigoare.

În noaptea de 13/14 septembrie 2005, **Simion Danci** de 41 de ani, din satul Laz, comuna Dezna, fiind în stare de ebrietate, a pătruns, prin escaladarea gardului, în curtea locuinței Elenei M., după care a spart unul dintre geamuri. În aceeași noapte, a pătruns și în curtea imobilului în care locuia Elena B., din localitate. În ambele cazuri, după săvârșirea faptelor, Danci a fugit. Individul este o mai veche cunoștință a polițiștilor din zonă, eliberându-se din penitenciar cu două luni în urmă. Învinuitul este cercetat în stare de libertate pentru săvârșirea infracțiunilor de distrugere și violare de domiciliu pe timp de noapte.

În urmă cu două nopți, aflându-se în misiune, efectivele Inspectoratului Județean de Jandarmi Arad au amendat contravențional trei bărbați care consumau băuturi alcoolice pe faleza râului Mureș. Contravențiile au fost aplicate în urma unei acțiuni de prevenire a distrugerii bunurilor aparținând domeniului public. Cei trei vor scoate din buzunar, în total, 12 milioane de lei.

Noul Cod de conduită al funcționarului public din cadrul A.N.V.

„Un demers important împotriva corupției"

Pentru că noul cod de conduită al funcționarului public din cadrul Autorității Naționae a Vămilor a intrat în vigoare de curând, am purtat un dialog, pe această temă, cu directorul Direcției Regionale Vamale Arad, Aurel Mătiuț.

- Domnule Mătiuț, ce își propune noul cod de conduită al funcționarului public, din cadrul Autorității Naționale a Vămilor?

- Codul de Conduită al Funcționarului Public din cadrul Autorității Naționale a Vămilor a fost aprobat prin ordin al vicepreședintelui A.N.A.F. și a intrat în vigoare la data de 5 septembrie a.c. Noul cod reprezintă un demers important în lupta împotriva corupției, în conformitate cu Planul de acțiune al A.N.V., din cadrul Stategiei de Luptă Împotriva Corupției a autorității vamale pe perioada 2005-2007. De asemenea, el este un pas important în sprijinul activității desfășurate de către personalul vamal, venind, totodată, în întâmpinarea cerințelor agenților economici și a persoanelor fizice.

- Care ar fi elementele de noutate din Codul recent implementat?

- Trebuie să menționez, înainte de a vă răspunde la întrebare, că prin noul cod s-a realizat deplina armonizare cu Codul de Conduită al Funcționarilor Publici, aprobat prin Legea nr. 7 din 2004. Așadar, printre elementele noi introduse în cadrul Codului de conduită al funcționarului public din cadrul Autorității Vamale, aș menționa stabilirea conduitei profesionale a funcționarului public din domeniul vamal; loialitatea față de Constituție, lege și autoritatea vamală, libertatea de exprimare și activitatea politică, conduita în interiorul instituției și cadrul relațiilor externe, conduita personalului cu funcții de conducere, modul de folosire a resurselor autorității vamale, atitudinea față de public. Nu în ultimul rând, aș menționa și stabilirea clară a modului în care este pus la dipoziția publicului formularul de plângere (cutia specială cu formularul de plângere) în cadrul Autorității Naționale a Vămilor, al Direcțiilor Regionale vamale și birourilor vamale (pe artera de intrare/ ieșire din țară).

- Presupun că există un site specializat, unde cei interesați pot studia noul cod de conduită...

- Sigur că da. Codul de conduită al funcționarului public din cadrul autorității vamale poate fi accesat pe site-ul A.N.V., la adresa www.customs.ro, domeniul Cadru instituțional, subdomeniul Etica vamală.

- Vă mulțumesc.

Discuție consemnată de
Eugenia Pantea

Patru zile de proteste

Confederațiile sindicale din Arad pichetează Prefectura

În zilele de 31 octombrie, 1, 2 și 3 noiembrie, Prefectura Arad va fi pichetată de sindicatele aparținând celor cinci confederații sindicale din județ - CNSLR Frăția, Cartel Alfa, BNS, CSDR, Meridian. În fiecare din zilele amintite, între 50 și 100 de persoane, membre ale sindicatelor arădene, vor participa la acțiunile de protest. Pichetările, organizate la nivelul fiecărui județ, dar și retragerea confederațiilor sindicale din Consiliul Economic și Social, au menirea de a determina Guvernul să participe la un dialog real cu partenerii sociali. „**În cadrul negocierilor cu Guvernul în ceea ce privește Proiectul de Buget pe 2006 s-a ajuns la o situație critică. După pichetările Prefecturilor urmează pichetarea Parlamentului și apoi organizarea unui miting național în Capitală**", spune președintele CNSLR Frăția Arad, Ștefan Lacsan Bedelean.

La fel ca în primăvară, sindicatele vor fi, din nou, la ușa Prefecturii

Confederațiile sindicale solicită: •**salariul minim pe economie 430 RON; •fond social de 2,5%; •alocarea unui buget suplimentar pentru sănătate și educație; •tichete de masă pentru sectorul bugetar; •indexarea salariilor lucrătorilor din sistemul bugetar; •reducerea fiscalității pe piața muncii; •crearea autonomiei reale a fondurilor administrative tripartit; •finalizarea modificărilor la pachetul legislativ privind relațiile de muncă** (legea Contractelor Colective de Muncă, legea Conflictelor de Muncă).

„Considerăm că dialogul real cu partenerii sociali constituie principiul care stă la baza echilibrului relațiilor sociale, absolut necesare asigurării dezvoltării sociale și economice a României în această perioadă", adaugă Lacsan.

Gerlinde Knap
Foto: Șt. Matyaș

De sus și până jos

(Urmare din pagina 1)

Dacă la vârful piramidei se întâmplă asemenea lucruri, dacă acolo mustește corupția, să nu ne mai mirăm de ce se întâmplă pe măsură ce cobori spre bază. Vedem și noi, aici, pe plan local, vede și românul, din orice colț de țară o fi el. La fel ca „regimurile" anterioare, actualul n-a omorât corupția, ci a preluat-o, ca practică și ca mijloc de înavuțire. Au fost strecurate fire ale corupției în echipele lui Ion Iliescu și Emil Constantinescu (să ne reamintim doar de clienții permanenți ai presei, Dan Iosif, respectiv - Dorin Marian), iată că sunt și în echipa de consilieri ai lui Băsescu. Au fost filoane generoase de corupți în administrațiile locale ale acelor regimuri, sunt și astăzi, parcă și mai nesățioase, și mai perfide, dar și mai profesioniste.

Regimul actual nu se deosebește prea mult de cel ticăloșit, ba îl egalează și chiar îl depășește în unele privințe. Vedem ce se întâmplă și la Televiziunea Română. Ziariștii portocalii, susținătorii declarați ai lui Traian Băsescu sunt trimiși acolo, drept răsplată pentru serviciul credincios pe care l-au prestat. Dezonorant mod de a răsplăti. Se fac servicii personale cu ban public. La fel cum au făcut Ion Iliescu și ai săi, cum a procedat Constantinescu (amintiți-vă de Anca Toader, Alina Mungiu et co.), regimul lui Traian Băsescu introduce în Televiziunea publică pe credincioșii Rodica Culcer și Dan Turturică, pentru a ne opri doar la două nume cu exemplele. Ce credibilitate dă Puterea de astăzi Televiziunii publice, câtă vreme aceasta este controlată de către ziariști vânduți, aserviți? Despre ce obiectivitate mai poate fi vorba ? De nici una. Avem de-a face cu un gest care, într-un fel, oficializează corupția: mă servești, mi te vinzi mie, intereselor mele politice, te voi răsplăti plătindu-te din bani publici, oferindu-ți o funcție bună în Televiziunea publică, ca să mă poți ajuta în continuare. Corupția n-a murit și nici nu moare. Dăinuie. Și nu persistă atât din cauza Justiției, cât a Puterii, mereu alta, dar mereu aceeași ca fire, ca năravuri și moravuri. Recent, după ce Bruxelles-ul ne-a dat „buletinul de analize", Traian Băsescu arunca pisica moartă în curtea Justiției, spunând că integrarea în UE, la 1 ianuarie 2007, este în mâna procurorilor și a judecătorilor. Este și acesta un mod de a te spăla pe mâini, precum Pilat, și de a te preface că nu vezi ceea ce vede toată lumea - anume, că fenomenul corupției se simte foarte bine și în compania celor care dețin astăzi puterea în țară, de sus și până jos, la talpă.

Cu mobila în stradă

Sindicaliștii din industria lemnului strigă ca să atragă atenția Guvernului

Arădenii de la IMAR, alături de ei

Salvarea industriei lemnului și cu deosebire a mobilei, menținerea locurilor de muncă, un salariu mai bun ca să poată trăi în condiții civilizate, nu în sărăcie și respectarea clauzelor din Contractele colective de muncă la nivelul societăților comerciale și la nivel de ramură. Pe scurt acestea au fost revendicările care i-au scos pe sindicaliștii din industria lemnului și mobilei în stradă, joi, la București. Așa cum anunțam, Colegiul de conducere al Federației Sindicatelor Libere din Industria Lemnului întrunit la începutul lui octombrie la Arad analizând evoluția industriei lemnului din punct de verere economico-financiar și consecințele acesteia în plan social și în urma consultării sindicaliștilor a decis organizarea unui marș de protest la București urmat de pichetarea Guvernului. O altă cale de rezolvare a situației dificile prin care trece industruia lemnului sindicaliștii nu mai văd.

Printre cei peste 500 de salariați din industria lemnului și a mobilei s-au aflat și 10 arădeni, membri ai sindicatului liber de la IMAR principalul producător de mobilă din Arad ne-a declarat **Vilgil Culda** liderul sindicatului. În nota de protest înmânată Guvernului sindicaliștii solicită: **stoparea deteriorării cursului de schimb, susținerea de către Stat a pierderilor financiare rezultate din exporturile de lemn și mobilă provocate societăților comerciale datorită diferențelor de curs valutar, reducerea prețului de pornire a licitațiilor la lemnul pe picior vândut la licitație de Regia Natională a Pădurilor, scăderea prețurilor naționale la utilități, un salariu minim pe economie de 423 lei/lună, plata integrală a concediilor de sănătate de la Casa Națională de Sănătate și nu de către societățile comerciale, acordarea în situațiile de disponibilizări colective de plăți compensatorii de la buget și pentru salariații din societățile comerciale private întrucât contribuie în aceeași măsură la taxe și impozite, măsuri acti-ve de ocupare a forței de muncă și un program de investiții de mediu cu fonduri de la buget și din fondurile UE, în proporții egale.**

„Nu știu cât mai putem rezista. Am renunțat la revendicări salariale deși avem cel mai mic salariu pe economie, 4,5 milioane pe industria lemnului și 5 milioane pe mobilă, se lucrează ore suplimentare fără plată, au fost disponibilizări masive, s-au redus tichetele de masă", spune **Vasile Balica** președintele Federației Sindicatelor din Industria Lemnului.

FSLIL reprezintă un număr de 70.000 de salariați din acest sector. Datorită dificultăților generale prin care trece industria mobilei, de la IMAR Arad au fost disponibilizați în ultima perioadă 180 de salariați și alți 90 și-au cerut lichidarea la zi.

Doru Sava

De luna viitoare

Apa potabilă - mai scumpă!

Ședința extraordinară a Consiliului Județean Arad, desfășurată ieri, a avut pe ordinea de zi, nu mai puțin de 18 puncte. Care au fost aprobate, cu excepția celui referitor la modificarea Regulamentului de organizare și funcționare a Direcției Generale de Asistență Socială și Protecția Copilului ce a fost retras, în mai puțin de o oră. Mai mult au durat dezbaterile legate de retragerea (sau nu) a proiectului de hotărâre privind aprobarea listei spațiilor proprietate privată a Consiliului Județean Arad, cu destinația de cabinete medicale, în vederea vânzării. **Attila Duka**, argumentând prin așteptarea apariției unei alte legi care va reglementa condițiile de vânzare ale acestui gen de spații, a solicitat retragerea acestui punct de pe ordinea de zi. Într-un final, după mai multe schimburi de replici cu alți aleși județeni, proiectul a rămas în discuție și a fost aprobat în forma inițială.

Reorganizarea comandamentului antiepizootic

Suspiciunea de gripă aviară din România precum și modificările produse în conducerea instituțiilor deconcentrate, după alegerile de anul trecut, au dus la necesitatea reorganizării Comandamentului antiepizootic județean. Noul președinte al acestuia este prefectul **Cristian Stragea**, **Iosif Matula** a devenit vicepreședinte, în timp ce Directorul Direcției Sanitar Veterinare, **Viorel Agud** ocupă funcția de secretar al comandamentului.

S-a scumpit apa potabilă

Consilierii județeni au aprobat și majorarea prețului la apa potabilă și tarifele la canalizare epurare practicate de SC Compania de apă Arad SA. Procentul de ajustare este de 1,4%. Astfel, metrul cub de apă potabilă va costa, de la începutul lunii următoare, 16800 de lei, atât pentru consumatorii casnici din municipiu, cât și din localitățile din județ unde SC Compania de Apă Arad SA este operator, cu excepția orașelor Lipova, Nădlac, Pecica și Sântana. De la aceeași dată, canalizarea biologică va costa 8300 de lei mc, iar cea mecanică va ajunge la 3800 de lei.

Reparații la drumurile județene

La cererea Administrației de Drumuri și Poduri, lista de investiții pentru anul în curs a fost modificată. Deoarece s-a obținut finanțare externă, DJ 792 B pe relația Moneasa - limita județului Bihor, a fost scos de pe listă. Ca urmare a economiei realizate la licitație, s-a redus suma alocată modernizării DJ 682 Bata - Zăbalț, majorându-se cea acordată pentru DJ 792 B, Buhani - Dezna și Dezna - Rănușa. Totodată, au mai fost introduse pe lista cheltuielilor de capital, studiul geotehnic și studiul de trafic al tronsonului Julița - Mădrigești.

Anca Hălmăgean

Măcar o dată pe an

Eforturile oamenilor de afaceri arădeni sunt explicit recunoscute

☛ (Urmare din pag. 1)

Ediția a XII-a a Topului a re-prezentat și pentru autoritățile locale, pentru parlamentarii aflați în sală un prilej să recunoască și să evidențieze efortul oamenilor de afaceri arădeni la dezvoltarea orașului și a județului. I-a felicitat prefectul, prin șeful de cabinet, președintele CJ, Iosif Matula **„convins că performanțele economice, responsabilitatea socială constituie o cheie a succesului, acum și-n viitor”**, dar și primarul municipiului, Gheorghe Falcă. **„Acum un an mulțumeam agenților economici pentru veniturile date Primăriei pentru că cele 114 miliarde adunate din taxe și impozite abia acoperă factura iluminatului public (97 miliarde). Județul Arad a dat cu 22% mai multe venituri bugetului central ceea ce confirmă că se creează valoare.Vă mulțumesc pentru eforturile dvs care au dus la dezvoltarea municipiului”** - a spus primarul care a reamintit și de preocuparea municipalității de a dezvolta infrastructura. Dar recepția dedicată oamenilor de afaceri nu s-a limitat doar la discursuri, din fericire scurte și la obiect, urmate de ropote de aplauze pentru cei premiați, ci a fost și o seară plăcută, destinsă. La aceasta a contribuit nu numai un catering de calitate ci și muzica formației Daniel's Band.

Pata de culoare a seratei a fost expoziția de pictură a artistului plastic Aurelia Bbbocel a cărei icoană pe sticlă a intrat deja în Guiness Book.

Foto: Viorel Musca

Aplauze pentru cei buni

Festivalul de Teatru Francofon

12+1, o ediție cu noroc

Ultima zi de festival, o zi de primăvară, parcă, la sfârșit de octombrie. Ca toate celelalte 12 ediții, și cea cu numărul 12+1 s-a încheiat cu multă emoție. La final, pe melodia deja atât de inseparabilă de Festivalul Amifran, mulți aveau ochii în lacrimi, topite după aceea în iureșul distracției la discoteca Viva, unde tinerii francezi din trupa Empoigne au cântat iar.

Totodată, ultima zi de festival francofon este și una din cele mai pline și mai efervescente. Dimineața, spectacolul atelierelor. Din nou, cu mare succes a fost primit atelierul de dansuri folclorice condus de Viorel Nistor. După-amiaza, din nou la teatru, pentru concurs. Tema concursului din acest an a fost piesa „L'Alouette” de Jean Anouilh, de la nașterea căruia se împlinesc 95 de ani. Acesta a fost unul din motivele pentru care a fost aleasă piesa; un altul este actualitatea ei - cum se integrează simbolurile naționale în contextul unei Europe unite? După concurs au urcat pe scenă francezii de la Empoigne, care au făcut furori cu o seară înainte, când au cântat și jucar în locul trupei Vata. Și apoi închiderea oficială, cu diplome pentru toate trupele participante, cu micuțul Marius de cinci ani jumate, pe scenă, alături de Papa Didi și de mascota ediției a XIII-a a festivalului, ca o promisiune a tinereții fără bătrânețe a acestui festival...

C. L.

Foto: M.Szegő

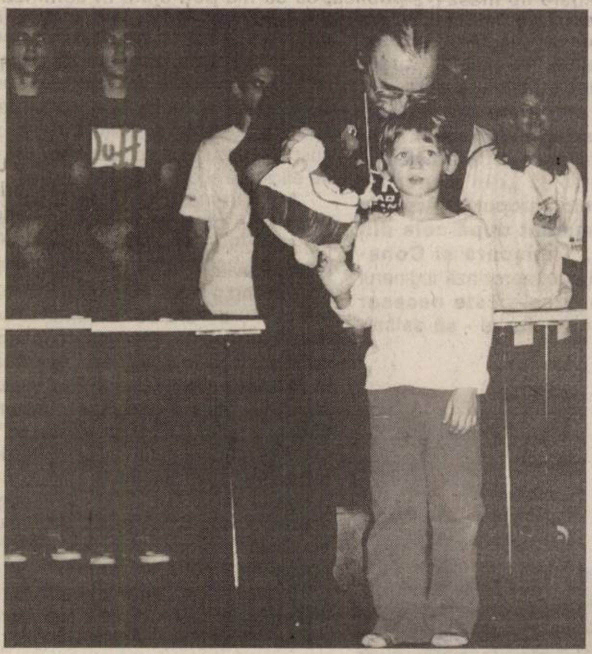

Marius, Papa Didi și mascota – la încheierea festivalului

Prefectul le recomandă medicilor:

„Lăsați orgoliile de-o parte, în interesul Aradului!”

Pachetul legislativ din Sănătate, scos la transparență acum o săptămână, a făcut, ieri, obiectul discuțiilor pe care prefectul Cristian Stragea le-a purtat cu reprezentanții tuturor instituțiilor și organizațiilor medicale din Arad: Spitalele Județean, Municipal și Matern, Direcția de Sănătate Publică, Casa de Asigurări de Sănătate, Colegiul Medicilor, Colegiul Medicilor Dentiști, Colegiul Farmaciștilor, Serviciul Județean de Ambulanță, Asociația Medicilor de Familie din județul Arad.

Ideea organizării acestor întâlniri a fost aceea de a avea niște discuții sincere pe marginea acestor proiecte legislative, de a spune ce este bun și ce nu este bun în conținutul lor, de a face propuneri în interesul Aradului, propuneri pe care prefectul le va transmite Ministerului Sănătății.

„E o discuție publică, la nivel național. Nu trebuie să ne alarmăm în mod nejustificat. E momentul să venim cu argumente: de ce vrem așa și de ce nu vrem așa, astfel încât să nu avem de suferit în urma viitoarei reașezări din punct de vedere legislativ. Eu invoc: lăsăm orgoliile de-o parte - fiecare e bine așezat din punct de vedere al experienței recunoscute între colegi - ca să trecem peste momentul acesta de reformă. Altfel veți suferi și dumneavoastră (medicii -n.r.), **și cetățenii și, în cele din urmă, județul Arad”** - a spus prefectul Cristian Stragea.

Diana Duțu

Una... ...alta

Dacă nu se va răzgândi în ultima clipă, prefectul Cristian Stragea va renunța la cariera de reprezentant al Guvernului în teritoriu și se va dedica politicii. De aici, deducem că dl. Stragea iubește enorm profesia sa de bază, aceea de medic de familie. De unde deducem asta? Dacă alegea cariera de om al guvernului, adio medicină; așa, alegând politica, a ales să călărească un cal șchiop și nărăvaș, care te poate azvârli la vechiul loc de muncă în orice moment. E însă alegerea omului și cu asta basta. ● Dan Antoci și-a depus cererea de pensionare, ceea ce, implicit, înseamnă abandonarea funcției de director al Marionetelor. Exact ca la fotbal - când lucrurile se împotmolesc, se schimbă antrenorul, nu echipa. Sau, altfel spus, câștigă cei mulți. În cazul de față, parcă e păcat că „antrenorul” pleacă așa cum pleacă. Și s-ar putea ca asta să nu fie totul. Dar să nu cobim! ● Sau cel care l-a întrebat pe primar, sau Gheorghe Falcă, sau amândoi n-au nimic în comun cu umorul. Glumeam, mai zilele trecute, când scriam că, după răfuiala cu Casarom și Parktronic, nu m-aș mira să văd că oamenii primarului Falcă scot pavelele lui Popa și reasfaltează. În aceeași notă, dar și în nota unor materiale publicate de Gh. Falcă în campanie, precizez că această rubrică este dedicată doar oamenilor deștepți. ● Desearä, când o veți admira pe Andreea Marin la „Surprize, surprize”, este bine să știți că iubita lui Ștefan Bănică și, totodată, mama copilului lui Bănică jr., a avut și ea parte de o surpriză: a găsit-o pe a lu' Marin făcând duș acolo unde făcuse și ea, duș, nu cu mult înainte. Ce povară și statutul ăsta de vedetă - află toată lumea ce faci, până și unde te speli de păcate. ● Un botoșănean, de 19 ani, s-a spânzurat fiindcă a pierdut două milioane de lei vechi la poker mecanic. Uneori, cum se vede, viața este foarte ieftină. ● Un val de aer polar, probabil v-ați dat deja seama, trece peste noi. Să sperăm, fiindcă tot nu avem altceva de făcut, că zilele frumoase, de toamnă lungă, n-au intrat toate în sac. ● Mă bucur sincer,alături de milioane de români, n-am nici un dubiu, pentru reve-nirea lui Adrian Mutu, care a marcat din nou pentru Juventus. Fără milă am dat în el când a fost cazul, fără rezerve îl aplau-dăm pentru puterea de a redeveni ce-a fost și chiar mai mult decât a fost. ● Șapte firme străine se bat pentru autostrada Arad-Timișoara. Bată-se, dar repede, că ne-am pierdut răbdarea tot așteptând să înceapă lucrările. Cât despre încheiere acestora, să nu mai vorbim; e ceva de genul luminiței de la capătul tunelului pe care Ciorbea, și din cauză că a fost trimis la plimbare, n-a mai apucat s-o vadă. Noi, însă, vrem s-o vedem și să gonim pe autostradă cu viteze ce depășesc limita legală. ● Emil Constantinescu a trecut cu bine de operația la colon. Deși nu am fost niciodată suporter de-al dumnealui, să-l așteptăm sănătos printre noi. ● În nici două luni, este a treia oară când Senatul nu poate ține ședința din cauză că nu se întrunește cvorumul. E atâta chef de muncă în Parlamentul țării încât te și miri că praful de pe pupitrele aleșilor nu este vizibil și pe micul ecran. Dar încă nu-i târ-ziu. ● Vedetele astea de televiziune nu se mai bat pentru audiență la public, ci pentru cine are mai multă trecere la bărbați. A devenit un titlu de glorie să schimbi patul și bărbatul cât mai des. Rușinea de ieri a fost dată pe faima (altfel proastă) de-o clipă. ● Aveți grijă ce faceți cu ceasul - la noapte, ora patru devine ora trei. Fix!

Tristan Mihuța

Despre eroi și...Ziua morților

În vara acestui an Federația Rusă a finanțat lucrările de restaurare la monumentele eroilor sovietici din Cimitirul „Pomenirea”. Am scris la vremea respectivă un reportaj despre această acțiune și iată că, încă în cursul acestui an, și Primăria Arad a comandat executarea unor lucrări similare la monumentele eroilor români, care odihnesc vis-a- vis. Pe marginea acestor chestiuni am purtat un scurt dialog cu administratorul Cimitirului „Pomenirea”, Iosif Focs:

- Efectiv, ce simbolizează aceste pietre funerare și cui îi este închinat obeliscul?

- Eroilor români, căzuți în 1943, 44, 45, în al doilea război mondial, atât pe frontul de răsărit, cât și pe cel din apus, practic până în Munții Tatra.

- Cine a comandat (și plătește) lucrarea de restaurare?

- Lucrarea este comandată și plătită de către Primăria municipiului Arad.

- Puteți estima cam câte monumente sunt?

- Este vorba despre aproximativ 600 monumente funerare, care vor fi refăcute, adică recondiționate pietrele funerare și rescrise numele decedaților.

- Cu cine se execută lucrarea?

- În exclusivitate cu muncitorii de la **Gospodăria Comunală Arad.**

- Și cam ce sumă apreciați că va costa?

- Din calculele pe care ni le-am făcut până acum, întreaga lucrare se va ridica la peste un miliard de lei vechi.

- Când credeți că se va finaliza?

- Noi sperăm ca până la sfârșitul lunii noiembrie, oricum înainte de sărbătorile Crăciunului.

- Se găsesc aici efectiv osemintele soldaților, sau pietrele funerare doar amintesc de ei?

- Într-adevăr, aceste monumente sunt doar simboluri ale lor și la fel și obeliscul, care va fi placat din nou cu marmură. De fapt și majoritatea monumentelor funerare au fost practic turnate din nou și apoi realiniate. Așteptăm primăvara ca să înoim complet și gazonul și să nivelăm toată suprafața. Însă de schimbat nu se va schimba nimic, adică monumentele vor fi reamplasate exact pe vechile locații.

- Evenimente deosebite (furturi de monumente, de cruci, de plăci de marmură) ați avut în acest an, în cimitir?

- Absolut deloc, din acest punct de vedere a fost un an liniștit.

- Ne apropiem de 1 noiembrie, ziua morților...

- Ziua morților este tradițional o sărbătoare catolică, dar cum în zona noastră s-au cam amestecat lucrurile, ziua morților este sărbătorită acum de aproape toată lumea. Așa că ne așteptăm să fie cu mult mai mare aglomerația ca în alte zile, o să vină lumea să depună flori, lumânări și daruri la morminte. Noi ne facem treaba ca de obicei, adică peste tot este curățenie, aleile sunt îngrijite, potecile sunt măturate, copacii au fost toaletați și sperăm să avem și vreme frumoasă.

- Vă mulțumesc!

Vasile Sărăndan

S.C. AZOMA S.A.
Arad Str. Steagului, Nr.1, Tel. 0257 288.732
Fax: 0257 288.731

Solicită colaborarea cu persoane juridice sau fizice pentru vânzări stocuri:

- rulmenți;
- pietre de polizor;
- laminate;
- motoare electrice;
- mașini unelte;
- centrală termică;
- deșeuri diverse.

Totodată solicită colaborarea în domeniul prelucrărilor prin așchiere sau al confecțiilor metalice.

Se asigură bonusuri, reduceri de preț la cantități mari procentaje din valoarea de vânzare etc.

Persoană de contact dir. Jurcoi Gheorghe
Mobil: 0722 315 649

(C.A 1367/2005)

Un secol de aviaţie la Arad

O istorie spectaculoasă, care a legat Aradul cu Lumea

Începând din a doua jumătate a secolului al XIX-lea Aradul cunoaşte o dezvoltare economică şi edilitară explozivă. Până la începutul secolului XX s-au construit edificiile de pe frumosul bulevard central, fabrici importante preum Astra, Fabrica de spirt şi drojdie, U.T.A. etc. Dar, poate domeniul în care zona Aradului a excelat într-adevăr a fost cel al transporturilor. Linia ferată care a ajuns la Arad în 1857, a devenit, din 1868, principala cale de acces dinspre inima Imperiului Austro-Ungar spre Transilvania, iar şoseaua ce străbătea şi ea Defileul Mureşului a fost între primele modernizate. Primul tren electric interurban din Europa a funcţionat, începând cu 1911 tot aici, făcând legătura între Arad şi Podgoria Miniş-Măderat. Nu întâmplător în oraşul de pe Mureş, la Astra s-a construit , începând cu 1893, material rulant pentru calea ferată şi tot acolo s-au fabricat primele maşini rutiere şi motoare de avion.

O aerogară de 70 de ani şi...

Curse aeriene transcontinentale

Aviaţia, care a prins şi ea aripi, imediat după debutul secolului XX, nu putea să lase deoparte un oraş bine situat din perspectiva liniilor de transport aerian. Asta a făcut ca încă în primul deceniu să se amenajeze un aeroport la marginea de vest a Aradului, pe locul actualului hipodrom. Acolo, în **14. iulie 1912** s-a organizat, cu ocazia reîntoarcerii de la Aspen-Viena a lui Aurel Vlaicu, un mare miting aviatic în care pionierul aripilor româneşti a fost ovaţionat de conaţionali ca un erou al tuturor românilor.

Aeroportul din Arad-Gai a intrat, după realizarea Marii Uniri, în administrarea Regimentului nr. 2 de cavalerie din cadrul Garnizoanei Arad şi avea amenajate o pistă înierbată, o aerogară şi un hambar. Reorganizarea aviaţiei în cadrul statului român a vizat între priorităţi şi Aradul, unde aeroportul a fost astfel amenajat încât să poată servi primei linii de transport aerian transcontinentale - Paris-Bucureşti-Istanbul. Şi, într-adevăr, la Arad a aterizat, în data de 17 septembrie 1922, primul avion care a început să opereze pe această linie. Zborul companiei C.F.R.N.A. (franco-română) a folosit un avion SPAD- 46 şi l-a avut ca pilot pe Nogues Maurice, care ulterior a ajuns director general al companiei Air France. În scopul realizării zborului pe distanţa Paris-Bucureşti într-un interval de cel mult 24 de ore, s-a hotărât ca ultima parte a rutei să se execute noaptea. Astfel, pe data de **10 septembrie 1923, la ora 23,20, avionul Caudron - C61** a aterizat pe aeroportul Băneasa în cele mai bune condiţii, ca urmare a faptului că la acea dată se realizase deja primul balizaj luminos din ţară. Referindu-ne la acest aspect, menţionăm că al doilea balizaj de acest fel din ţară s-a realizat la Arad şi stă ca mărturie, sfidând timpul, farul luminos de la Arad care devine astfel o importantă piesă de muzeu aviatic.

Din acei ani, pe aeroportul din Arad aterizează în mod regulat avioane ale diferitelor companii aeriene care operează în ţară şi a celor care fac legătură cu oraşe europene. Este şi motivul pentru care s-a simţit nevoia modernizării şi transformării lui într-o societate autonomă, specializată doar în transportul pe calea aerului. Pentru aceasta, în **10 decembrie 1931** se preia terenul militar din suburbia Gai în administrare proprie, după care se efectuează reparaţii generale, cu dotări specifice, astfel încât la **18 februarie 1933** se face recepţia infrastructurii iar aeroportul din Gai devine operativ. **Menţionăm că ziua de 10 decembrie 1931 a fost reţinută ca dată de înfiinţare a aeroportului Arad.** Dar, în paralel se duc tratative pentru înfiinţarea unui nou aeroport iar pentru aceasta, în 30 mai 1935 se cedează, de către municipalitate, aviaţiei civile, terenul din suburbia Ceala unde curând vor şi începe lucrările de construcţie a infrastructurii. Construcţia actualei aerogări s-a terminat în 1936 **iar inaugurarea oficială a noului aeroport s-a făcut la 14 noiembrie 1937** şi, din acest moment, toată activitatea de trafic aerian se va efectua de pe această locaţie.

De aici înainte activitatea de pe aeroport cunoaşte o dezvoltare continuă, asta şi pentru că, aşa cum ne-a povestit actualul comandant Dan Bălăcel **„era aşezat pe rutele aeriene, oferea condiţii foarte bune de navigaţie şi nu existau obstacole naturale. De asemenea, din perspectivă meteo , Aradul are cele mai puţine zile din an în care traficul nu este posibil. Toate echipajele, începând cu LARES în 1935 şi continuând cu TAROM au făcut şcoala pe aeroportul din Arad".**

În anii războiului al doilea mondial, aeroportul a fost folosit în scopuri militare de armata germană iar pentru eliberarea lui unităţile româneşti au dus în zilele sfârşitului de august 44 lupte grele. Ulterior, aviaţia sovietică şi anglo-americană a utilizat aeroportul pentru susţinerea ofensivei spre inima Imperiului German. După război aeroportul reintră în circuitul civil găzduind curse interne regulate cu avioane AN aparţinând nou infiinţatei companii TAROM , curse CHARTER şi de transport marfă. Nu a fost ocolit nici de avioanele cu reacţie MIG aparţinând escadrilei de aviaţie militară de la Timişoara. Necesităţile de trafic au făcut necesară construirea ,în 1953, a unei piste din beton în lungime de 2000 metri. Căile de rulaj A,D au fost realizate odată cu pista de aterizare-decolare. Balizajul a fost refăcut în 1954 şi dotat cu lămpi Elba . **„În anii 60-70 aeroportul Arad era <<bricul Mircea>> al aviaţiei româneşti"** a ţinut să precizeze comandantul Bălăcel.

Creşteri şi descreşteri după 1989

Decembrie 1989 a cunoscut tragice întâmplări şi pe aeroportul din Arad, unde în seara de 22 au aterizat, cu un avion venit de la Timişoara, cunoscuţii generali de miliţie, Nuţă şi Mihalea. În cursul nopţii, militarii care apărau acest obiectiv, considerat strategic, s-au confruntat cu forţe nevăzute şi în veci descoperite. Însă, pentru acest obiectiv social-economic se anunţa cer senin, românii în general şi arădenii în special fiind avizi după călătorii în lumea largă, interzise pentru cei mai mulţi pâna la Revoluţie. Şi se părea că prognoza se confirmă, în primii ani ai celui de-al zecelea deceniu din secolul zborului cu aparate mai grele decât aerul, traficul sporind considerabil. Însă, după **2000**, odată cu scumpirea peste măsură a costurilor, au venit zile grele, oamenii renunţând încet, încet la avantajele oferite de călătoria la ... mare înălţime. S-a ajuns astfel ca, în 2003, cursele regulate să fie oprite cu totul. Asta chiar dacă în 1995 pista de aterizare-decolare a fost consolidată şi modernizată iar în 1996 a fost dotată cu balizaj Idman. Între timp aeroportul a intrat în administrarea Consiliului Judeţean Arad care a încercat să revigoreze activitatea procedând la alte investiţii. Se miza pe faptul că dezvoltarea economică, investiţiile străine, inclusiv în zona liberă de alături, vor avea nevoie şi de viteza oferită de avion. Tot pentru a susţine traficul sporit de marfă, la care se spera, în 2003 s-a dat în folosinţă terminalul Cargo, care a costat 3 milioane euro, din care 75% provenite din fonduri PHARE. Numai în anul curent s-au investit un milion euro în instalaţii şi dotări, astfel că **„din punct de vedere tehnic aeroportul Arad se situează imediat după cele din Bucureşti, Timişoara şi Constanţa"** după cum apreciază inginerul şef **Mircea Grec. „Este necesar totuşi - mai preciza el - să delimităm traficul de pasageri, cu porţi diferite pentru plecări şi sosiri, însă pentru aceasta este necesară refacerea aerogării".**

În noiembrie 2004 au fost reluate cursele regulate spre Bucureşti şi speranţele renăscuseră. **„În prezent pe aeroport operează Carpat Air cu avioane SAB, cu cinci frecvenţe pe săptămână iar DHL -ul efectuează zece curse de poştă rapidă pe relaţia Budapesta- Arad-Cluj, cu un avion L 410 care poate transporta până la 1,5 tone mărfuri"** şi-a exprimat satisfacţia comandantul Bălăcel, care a încercat să prefigureze şi viitorul. **„Pot să vă spun că avem contacte cu o companie să deschidem şapte zboruri spre Italia. Avem şi o scrisoare de intenţie, urmează să stabilim detaliile, iar pentru transport marfă discutăm cu o altă companie. Aşa se va putea folosi mai eficient şi terminalul Cargo. Sperăm ca oamenii de afaceri să realizeze beneficiile transportului de marfă cu avionul, pentru că din Arad în trei ore ajungi în oricare oraş din Europa şi se pot transporta până la 20-25 tone marfă. Pentru a fi pregătiţi să preluăm transporturi grele intenţionăm să prelungim pista până la 2500 metri. Sigur, în planurile noastre ne bazăm şi pe istoria care ne oferă atâtea repere".** Toate acestea au fost spuse pe la începutul lui septembrie, numai că, iată, în octombrie, Carpat Air şi-a suspendat cursele regulate din lipsă de eficienţă economică !

Actualul manager al aeroportului urmăreşte promovarea societăţii şi prin acţiuni spectaculoase cum va fi mitingul aviatic ce se intenţionează a se organiza anul viitor şi care va marca 70 de ani de la construirea clădirii aerogării. **„Vrem să ne facem cunoscuţi şi în acest fel sperând în relansarea activităţii şi înscrierea Aradului între <<staţiile>> importante ale traficului aerian european".**

Viaţa aeroportului se circumscrie nu numai unor activităţi zilnice de rutină ci acolo au loc şi evenimete spectaculoase care trezesc interesul publicului larg dar, mai ales, solicită profesionalismul lucrătorilor. Între cele mai importante evenimente întâmplate în ultimul timp a fost aterizarea Zeppelinului de anul trecut (specificăm că în 1919 a aterizat şi Zeppelinul condus chiar de constructorul lui), de asemenea, tot la Arad, a aterizat de urgenţă, prin 96, un Airbus 320, aparţinând El Quatar, cu 250 pasageri la bord. **„El se afla deasupra Aradului, la 11 mii metri înălţime, când piloţii şi-au dat seama că mai au combustibil doar pentru 3 minute. Aterizarea şi decolarea s-au efectuat în condiţii foarte dificile din cauza lungimii pistei , dar ne-am descurcat"** - ne-a povestit comandantul Bălăcel.

Istoria aeroportului din Arad oferă multe premiere naţionale şi chiar internaţionale şi poate fi motiv de mândrie pentru toţi cei ce locuiesc în această parte de ţară. Dar singură istoria nu prea mai ajută prezentul pentru că este nevoie de mult mai mult într-o lume concurenţială în care singurul criteriu este performaţa economică. Şi totuşi există suficiente premise pentru ca optimismul afişat de lucrătorii aeroportului să se materializeze, cu condiţia ca în viitorul lui să creadă şi arădenii şi mai ales autorităţile locale care nu trebuie să abandoneze calea aeriană care leagă Aradul cu Lumea.

....o pistă pe care cândva opera şi Taromul

I. Tuleu

Evanghelia de duminică

Urmărind cu ochii minții noastre pilda bogatului nemilostiv și a săracului Lazăr, istorisită în Evanghelia după Luca, cap. 16, v. 19-31, parcă asistăm la o piesă desfășurată în două acte. Tragem cortina și începe actul, în care deosebim poziția unui bogat și de vază, care uzând de luxul țipător ce sfidează vitrina, moda sau decorul, storcând atenții de la comeseni sau convivi cu vestimentația sa de marcă, se distra zilnic făcându-și Dumnezeu din pântece, căruia i se închina, îndopându-l cu toate bunătățile culinare, dând frâu liber petrecerii de soi și zicând și el ca poetul, într-un moment de cumpănă: „Viața asta-i bun pierdut / De n-o trăiești cum ai fi vrut.”

Și în contrast cu el, în fața porții lui, bietul Lazăr, culmea mizeriei, bolnav și flămând, silit să rabde crudele lovituri de limbă ale câinilor, care veneau și îi lingeau bubele.

Actul al doilea, care se desfășoară în lumea eternă și în care rolurile sunt inversate. Bogatul nemilostiv se perpelește în chinurile iadului, iar Lazăr este în „sânul lui Avraam”,cum este numit deseori raiul sau paradisul.

O precizare: săracul Lazăr nu a mers în rai doar pentru faptul că a fost sărac și că a acceptat mizeria cu brațele încrucișate, ci pentru faptul că nu a poftit dincolo de nevoi și nu s-a lipit exclusiv de materie, nu a amenințat cerul cu pumnul întors pentru poziția sa de sărman și nici nu a invidiat pe bogat deoarece săracii îi urăsc pe bogați în măsura în care iubesc și ei materia. Din contră, a dovedit totală răbdare în examenul de clasă socială la care l-a supus Dumnezeu.

La rândul lui, bogatul nu s-a dus în iad, pentru simplul fapt că a fost bogat. Bogăția în sine nu e un păcat, cum nici sărăcia nu e o virtute. Depinde cum le întrebuințezi. El s-a dus în iad pentru că nu a fost milostiv cu Lazăr, că și-a făcut Dumnezeu din pântece căruia i se închina îmbuibându-se și sfidând legile cumpătării în plăceri și distracții păcătoase.

Ce n-ar fi dat bogatul nemilostiv, nevrednic nici să fie nominalizat, să poată întoarce acele timpului înapoi și să-l cheme și pe Lazăr la ospăț? Bogatul nemilostiv, care a pierdut din vedere fericirea a cincea care spune: „Fericiți sunt cei milostivi, că aceia se vor milui”, conform Matei 5,7. El nu a avut nici milă, necum milostenie. Că dacă mila e doar compătimire, milostivirea este ajutorare.

Și totuși, cineva ar putea obiecta: ca să cauți, trebuie să ai. Iată, însă, că nimeni nu e atât de sărac încât să nu poată face binele și ajutorarea nu vizează exclusiv punga sau bugetul nostru. Un sfat bun celui descumpănit, un cuvânt de mângâiere pentru cel trist, un ceas de veghe la bolnavi, o îndrumare celui rătăcit, un pahar de apă celui însetat, iată atâtea binefaceri care nu țintesc numaidecât punga noastră. „Cine pe săraci ajută / Pe Dumnezeu împrumută”, zice un proverb românesc.

Ajută, deci, persoana lipsită și ai convingerea că plusul tău corespunde pe undeva cu minusul altcuiva, ridică-l și îl du la numitorul tău!

Doi poli, două extreme, două contraste. Dar în fața acestor stări sociale, totul depinde de poziția noastră, deoarece pot exista săraci leneși și bogați buni.

Și încă o precizare. Auzim pe mulți vorbind că cine știe ce e dincolo, din moment ce nimeni nu s-a întors de acolo să ne spună. Răspunsul ni-l dă pilda actuală: între lumea pământească și împărăția cerească e o prăpastie de netrecut, inaccesibilă.

În fața stării tale sociale, tu ce poziție creștină ai?

Pr. Teodor Poneavă

Sensul istoriei în creștinism

Creștinismul a intrat pe scena omenirii cu un nou concept despre scurgerea timpului și, în general, despre sensul istoriei umane, refuzând dintru început concepția despre o repetare ciclică a unor evenimente și fapte ale omului din diferite epoci istorice. Eterna reîntoarcere nu avea să mai fie luată în considerare la modul serios, rămânând din acestă concepție doar îndemnul de a fi atenți ca greșelile trecutului istoric să nu se mai repete.

Noua concepție pe care o va promova creștinismul va fi una liniară (de influență iudaică), de la creație la eshaton, fără reveniri periodice și cu o direcție bine stabilită. În acest sens se va vorbi despre o istorie a mântuirii, în care putem identifica, ca momente principale, creația cosmosului și a omului, istoria mântuirii neamurilor de până la Hristos cu călăuzirea specială a poporului evreu, aopi evenimentul întrupării, al viețuirii pământești a Mântuitorului Hristos, dar și perioada istorică de după acest eveniment central al istoriei mântuirii și până la sfârșitul veacurilor.

Dacă această periodizare am numit-o istoria mântuirii, ne-am referit la o istorie generală, adică a comunității omenești în ansamblul ei, însă în acestă istorie generală se inserează istoria particulară, personală a oricărui suflet care-l caută pe Dumnezeu. Din acest punct de vedere există tot atâtea istorii, câte vieți omenești există. Asemănarea dintre istoria mare, a neamului omenesc și istoriile personale este una foarte mare. Și cea dintâi și celelalte reprezintă un unic traseu, o unică șansă, fără reveniri treptate. De aici decurge întreaga responsabilitate a creștinului de a-și trăi viața în lumina istoriei mântuirii neamului omenesc, de a se înscrie în această istorie mai cuprinzătoare, plină de modele de sfințenie. Și istoria mântuirii, ca și istoriile particulare are o direcție și o țintă: împlinirea ei în eshaton. Viața fiecărui creștin trebuie să aibă și ea o direcție și o țintă: Hristos, iar în acest sens sfârșitul vieții apare ca un câștig, fiind o atigere a țintei. Și în istoria mântuirii neamului omenesc, dar și în istoriile fiecărui om există o prezență permanentă, călăuzitoare a unei realități transcendente (Dumnezeu), care le orientează, le umple de sens. De aceea, putem vorbi despre o teologie a istoriei, dar și despre o lucrare a providenței cu fiecare om.

Am reluat, foarte pe scurt, prezentarea concepției creștine despre timp și istorie deoarece astăzi ni se propun tot soiul de concepții ciclice despre istorie, în general, și despre destinul fiecăruia dintre noi, în particular. Toate acestea sunt deosebit de periculoase din punct de vedere moral, deoarece îndeamnă voalat la o delăsare, la o angajare mai destinsă în vâltoarea încercărilor vieții, spunând că mai avem o șansă, o nouă existență de care am putea beneficia. La toate acestea nu am putea opune altceva decât conștientizarea caracterului presant al existenței umane unice, o existență care pretinde întergul nostru efort pentru a susține războiul duhovnicesc pe care trebuie să-l purtăm.

Caius Cuțaru

„Betania” – noul lăcaș de rugăciune al credincioșilor penticostali din Ineu

La Gurahonț

Comunitatea baptistă a inaugurat noul lăcaș de închinare

La Gurahonț, pe o vreme de toamnă târzie, a avut loc, recent, inaugurarea noului lăcaș de cult baptist. Cum s-a desfășurat această manifestare de credință, am aflat de la pastorul **Ionuț Roman,** care ne spunea, printre altele: **„În anul 1990, în inima credincioșilor s-a născut dorința construirii unei case de rugăciune. După 15 ani, dorința a devenit realitate, astfel că, la mijlocul acestei luni, a avut loc inaugurarea.”**

A fost o zi deosebită pentru credincioșii baptiști, dar și pentru întreaga comunitate. Au participat primarul comunei, **Ioan Florea,** care a avut un cuvânt pentru toți cei prezenți, felicitând comunitatea baptistă, și nu numai, pentru realizarea făcută, scoțând în evidență că, atunci când forțele se unesc, obiectul propus se poate realiza.

Un cuvânt a rostit și preotul ortodox al localității, **Dorel Moț**, care a felicitat comunitatea baptistă din Gurahonț, pentru modul cum a acționat în realizarea acestui edificiu, credincioșii ortodocși bucurându-se, alături de confrații baptiști, pentru construirea lăcașului de cult. Pastorii acestei biserici, care au slujit, de-a lungul timpului și care, prin mesajele lor (transmise) au îmbărbătat întreaga asistență, prezența la această manifestare de pe Valea Crișului Alb a pastorului Constantin Chisăliță, a profesorului decan Otniel Bunaciu, din partea Institutului Teologic și a Facultății de Teologie Baptistă din București, au arătat că baptiștii din Gurahonț nu sunt singuri; confrații lor din alte meleaguri au întins tot timpul o mână de ajutor, ca aest edificiu spiritual să fie terminat cât mai repede.

Au participat, de asemenea, toate confesiunile din raza comunei Gurahonț, cele din satele învecinate, care au dat o înaltă prețuire modului cum a fost organizată această manifestare. Corul și fanfara bisericii locale au împodobit, prin cântarea lor, acest praznic și, în același timp, l-au slujit pe Dumnezeu.

Dorim ca noul lăcaș să fie un loc în care sufletele oamenilor să-l găsească pe Dumnezeu.

„Acum aleg și sfințesc casa aceasta, pentru ca numele meu să locuiască în ea pe vecie și voi avea totdeauna ochii și inima mea acolo.” (II Cronici 7:16)

Pastorul bisericii locale mulțumește tuturor celor care au onorat, prin prezența lor, această sărbătoare și dorește ca Dumnezeu să umple inimile lor de bucurie, pace și credință în Dumnezeu.

Alexandru Herlău

Personalul de cult în sistemul carceral din România potrivit documentelor Securității

Bibliografia de specialitate rezervată istoriei recente, în special, perioadei dictaturii comuniste din România, cunoaște, în ultimii ani, o extensie remarcabilă. Continuă să apară lucrări științifice documentare și volume cu mărturii orale despre atrocitățile regimului comunist și despre politica atee distructivă în rândul intelectualității și culturii românești postbelice.

În seria lucrărilor de referință pe această temă, se înscrie și volumul *Proba Infernului. Personalul de cult în sistemul carceral din România potrivit documentelor Securității, 1959-1962,* editat de Dorin Dobrincu, cercetător la Institutul de Istorie „A.D.Xenopol” din Iași, Departamentul de Istorie Contemporană. Volumul oferă cititorilor interesați, trei documente identificate în Arhivele Serviciului Român de Informații, fondul D (Documentar) privitoare la personalul de cult, deținut în unitățile Ministerului Afacerilor Interne, la data de 21 martie 1960 (702 persoane) și în perioada 1 ian. 1959 - 29 ian. 1962 (359 persoane).

Studiul introductiv este structurat pe patru subcapitole, editorul urmărind prezentarea acțiunilor regimului comunist de controlare a cultelor (I), sursele arhivistice privind persecuțiile împotriva clerului (II), dimensiunile represiunii împotriva personalului de cult (III) și noi piese documentare la un subiect istoriografic delicat (IV).

Acțiunile de controlare a cultelor religioase din România au căpătat un contur tot mai evident, mai ales prin noua Lege a cultelor, emisă în 4 august 1948, prin care s-a încercat, practic, controlarea vieții religioase din țară. Activitatea cultelor s-a aflat, la începutul regimului comunist, în atenția Serviciului III din Direcția I a Securității, care avea trei birouri în subordine, și care se ocupau de „problemele ortodoxiei și ale cultelor apropiate”, de „problemele catolice” și de „cultele protestante”.

În anii 1948-1952 au fost emise numeroase ordine în vederea urmăririi activității cultelor, pătrunderii lor informative și controlării lor din interior. Securitatea cerea Direcțiilor regionale ale acesteia, informații privitoare la: trecerea credincioșilor de la un cult la altul, abaterile clericilor sau ale membrilor diferitelor culte, modul în care erau receptate publicațiile religioase în rândul populației, strecurarea „elementelor dușmănoase în rândurile membrilor diferitelor culte”, supravegherea suspecților „pe două sau mai multe linii de urmărire”. Numărul parohiilor și al preoților, influența clerului și a călugărilor în rândul populației, situația mănăstirilor, numele și numărul călugărilor și călugărițelor dispersați pe la parohii, localitățile unde se făceau pelerinaje, numele personalităților clericale sau laice „de vârf”, care aveau influență asupra credincioșilor, situații de identificare a unor credincioși „fanatici sau stăpâniți de misticism”, comportamentul consiliilor parohiale, etc., au fost câteva din segmentele sociale cărora trebuia să li se acorde importanță deosebită în acțiunea de urmărire consecventă a vieții religioase din România, în ansamblul ei. Au fost constituite „mape speciale” cu materialul cules zilnic în legătură cu personalul de cult vizat de Securitate.

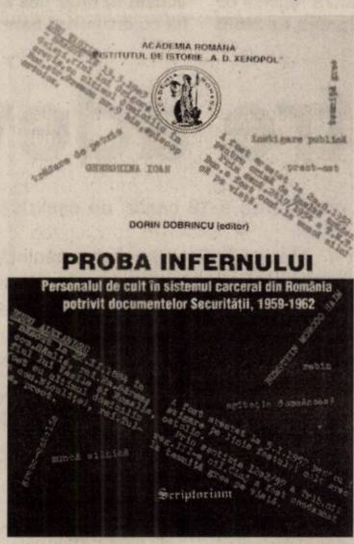

Autorul studiului introductiv, menționează și acțiunea de controlare a mediilor politice, sociale, culturale și religioase, prin recrutarea de numeroși informatori, care aveau obligația de a oferi informații din interiorul instituțiilor de resort, pe palierele mai sus amintite. În anul 1950, în șase județe din centrul Moldovei, existau, spre exemplu, 60 de informatori pe probleme religioase (p.XIX-XX).

O atenție aparte revine prezentării acuzelor și actelor de represiune îndreptate împotriva Bisericilor ortodoxă, romano - catolică și greco-catolică, dar și a celorlalte culte din România. Sunt menționate nume de ierarhi și teologi reprezentativi pentru cultura teologică românească, din cadrul Bisericilor din România, care au mărturisit, cu viața lor, convingerile de credință pe care le-au avut și nu le-au părăsit (p.X-XIV).

Acuzei de „legionarism”, ca apartenență politică reală a unor clerici, sau doar ca justificare a arestării, judecării și condamnării lor, i se acordă, de asemenea, o atenție specială, în carte (p.XXX).

Tabloul celor 702, respectiv 359 persoane, aparținând personalului de cult din România, aflate, în perioada 1959-1962, în arestul unităților Ministerului Afacerilor Interne, este impresionant prin numărul și datele biografice prezentate. Informațiile oferite constituie un suport documentar fundamental necesar pentru reconstituirea unei istorii recente, care încă ne mai urmărește, într-un context în care „accesul la arhivele comunismului românesc continuă să fie restricționat din diferite motive” (p.XXV).

Pr. Mihai Săsăujan

Israel-Palestina

În așteptarea generației următoare

Ministrul israelian al apărării, Shaul Mofaz, a exclus posibilitatea de a se ajunge la un acord de pace cu actuala conducere palestiniană, apreciind că trebuie așteptată **„următoarea generație"** - transmit, ieri, AFP și Associated Press. **„Mă îndoiesc că vom putea ajunge într-o bună zi la un acord de pace cu conducerea actuală a palestinienilor. Trebuie să așteptăm generația următoare. Cel mult, putem ajunge la acorduri interimare și nu cred că statul palestinian va apărea în următorii ani"**, a declarat ministrul cotidianului Yediot Aharonot.

Shaul Mofaz l-a atacat cu vehemență pe liderul palestinian Mahmud Abbas, afirmând că acesta nu se bucură de sprijinul populației și că este protagonistul unui **„one-man show"**. Miercuri, întâlnindu-se cu președintele egiptean Hosni Mubarak, ministrul israelian al apărării i s-a plâns că actualul lider al ANP nu are carismă și că țara sa este tot mai nemulțumită de prestația acestuia.

Terorismul face ravagii în Bulgaria

Un geamantan plin cu diverse lucruri și muniție a fost descoperit vineri la Sofia, în apropiere de locul unde a fost asasinat, la începutul acestei săptămâni, omul de afaceri Emil Kiulev, unul dintre cei mai mari bancheri ai țării, informează Sofia News Agency consultată de Rompres.

Geamantanul a fost descoperit de un locuitor din zonă, însă poliția nu a furnizat încă informații privind o posibilă legătură între geamantanul respectiv și cazul asasinării bancherului bulgar.

Crima organizată din Bulgaria se află sub scutul unei umbrele politice, fapt dovedit de rezultatele slabe înregistrate în combaterea acestui fenomen, a apreciat vineri liderul organizației naționaliste din Bulgaria /VMRO/, Krasimir Karakașanov. Întreaga clasă politică și toate instituțiile statului trebuie să fie manifeste toleranță zero față de crima organizată, a subliniat Krasimir Karakașanov, apreciind că o astfel de atitudine trebuie adoptată și de societate.

Executarea lui Emil Kiulev, unul dintre cei mai bogați oameni din Bulgaria și patronul celei mai mari companii de asigurări din această țară, DZI, și al grupului bancar cu același nume, a fost descrisă ca fiind cel mai provocator asasinat, care a șocat atât lumea afacerilor, cât și elita politică a țării. Emil Kiulev este a opta persoană publică ucisă în Bulgaria în ultimele trei luni.

Fapt divers

Omul Păcii

Sir Bob Geldof a fost numit Omul Păcii în anul 2005 de către câștigătorii Premiului Nobel pentru Pace pentru „contribuția sa remarcabilă la pacea și dreptatea socială în lume".

Potrivit Contactmusic, organizatorul Live 8 va primi premiul de la fostul lider sovietic Mihail Gorbaciov, cu prilejul Summitului Mondial al Laureaților Nobel, ce va avea loc la Roma, la data de 24 noiembrie 2005.

„Sunt copleșit și foarte mândru să primesc acest premiu din partea unor oameni atât de deosebiți și apreciați", a declarat Bob Geldof. El reafirmă succesul înregistrat de concertul Live 8 și de campania **„Să facem istorie din sărăcie"**.

Satelitul studenților

Studenți din peste 20 de universități din Europa au proiectat, construit și lansat propriul satelit în spațiu, relatează agenția de presă Reuters, consultată de Rompres.

Potrivit sursei citate, satelitul SSETI Express este de mărimea unei mașini de spălat și a fost lansat în spațiu de pe cosmodromul Plesețk din nordul Rusiei.

În cazul în care se va plasa cu succes pe orbită, satelitul va înconjura planeta de a un pol la altul, la o înălțime de 690 de kilometri.

Construirea satelitului a durat un an și jumătate, iar la proiect au participat aproximativ 200 de studenți din 12 țări europene.

Cimpanzei egoiști

Cimpanzeii au multe lucruri în comun cu oamenii, însă când vine vorba de altruism se pare că asemănările pălesc subit.

Potrivit unui nou studiu - preluat de Reuters - în pofida faptului că trăiesc în grupuri sociale, cooperează și vânează împreună, atunci când vine vorba de ajutarea unor „semeni" din afara grupului, cimpanzeii se arată foarte egoiști.

„Este primul experiment care arată că cimpanzeii nu împărtășesc aceeași grijă pentru bunăstarea altora precum oamenii, care donează sânge, se oferă voluntari pentru serviciul militar sau acționează spre binele unor persoane complet străine", a declarat unul dintre autorii studiului, Joan Silk, antropolog în cadrul UCLA.

Pentru a studia cât de altruiști sunt cimpanzeii, Silk și alți cercetători din cadrul Universităților din Emory, Texas și Louisiana, au studiat comportamentul a două grupuri distincte. Cimpanzeii au fost închiși în două camere separate de un geam transparent, ei având posibilitatea să tragă un mâner cu ajutorul căruia își furnizau hrană sau de un altul prin care puteau oferi alimente unui cimpanzeu din camera alăturată. Membrii ambelor grupuri s-au comportat la fel. Ei n-au fost niciodată interesați de tragerea mânerului prin care puteau asigura hrana vecinilor.

Casa lui Brad Pitt invadată de urși

Pădurarii din Calgary, Canada, l-au admonestat sever pe celebrul Brad Pitt, după ce acesta nu a respectat „legile pădurii", care spun că ușile și ferestrele casei trebuie ținute tot timpul închise.

Potrivit Contactmusic, mustrările au fost lansate asupra starului - care filmează The Assassination of Jesse James în regiune - după ce acesta a chemat poliția locală, anunțând că a descoperit mai mulți urși bruni în casa pe care a închiriat-o.

Pădurarii au explicat că animalele au fost atrase de mirosul de mâncare ce venea din casa actorului, care lăsase ferestrele deschise. Ei l-au îndemnat pe Pitt să respecte legile și, pe viitor, să se asigure că toate intrările și ieșirile sunt blocate, înainte de a părăsi locuința.

Mini-spital

Cercetători britanici au inventat o masă de operație mobilă, care este alimentată cu energie solară, relatează The Sun, consultat de Rompres.

Potrivit sursei citate, invenția este suficient de mică pentru a încăpea în două cutii și este destinată folosirii în zonele de război și în cele unde au avut loc dezastre naturale.

Mini-spitalul conține echipament pentru chirurgia generală, putând fi folosit la operarea cataractei sau la tratarea arsurilor grave.

Fratele lui Saddam Hussein se dă bolnav de cancer

Fratele vitreg al lui Saddam Hussein, Barzan Ibrahim al-Tikriti, care este unul din părâții în procesul intentat conducerii fostului regim irakian, a cerut să fie eliberat din închisoare pentru a putea beneficia de un tratament contra cancerului - transmite, vineri, Reuters, citând un articol apărut în ziarul arab Asharq al-Awsat.

Al-Tikriti a trimis scrisori în acest sens președintelui american George W. Bush, premierului britanic Tony Blair și unor lideri arabi. **„Îi implor pe președintele Bush...în numele justiției și al principiilor democrației și al drepturilor omului apărate de Statele Unite /ale Americii/ să ia în considerare situația mea umanitară"**, se spune în scrisoarea lui Barzan.

Al-Tikriti, fostul șef al serviciilor de informații irakiene, temutele Mukhabarat, susține că nu poate fi tratat corespunzător în închisoare, unde mai mulți deținuți au murit de cancer. Aflat la numărul 38 pe lista SUA a celor mai căutați irakieni, Barzan a fost capturat în aprilie 2003. El este acuzat că a ordonat asasinate în masă, torturi și distrugerea mai multor sate.

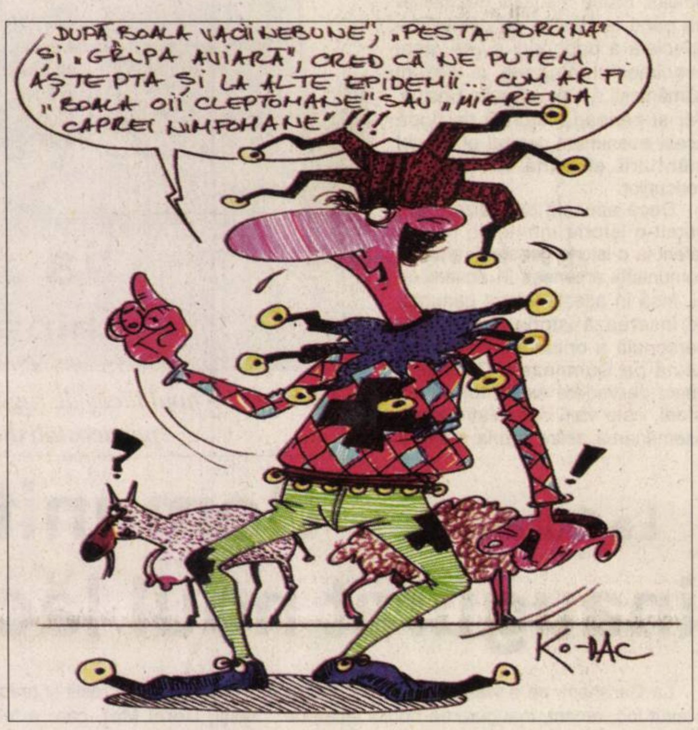

La cuțite cu SUA și Israel

Președintele Iranului, Mahmud Ahmadinejad, și-a menținut, vineri, apelul la „radierea Israelului" de pe harta lumii și a respins valul de indignare suscitat în Occident de cuvintele sale - transmite AFP.

„N-au decât să vorbească, dar cuvintele lor nu au nici o valoare. Este evident că niște cuvinte corecte și juste vor provoca o reacție. Cuvintele mele sunt exact cuvintele poporului iranian", a spus președintele conform relatării agenției oficiale Irna.

În continuare, președintele Ahmadinejad a criticat „sionismul internațional și politica expansionistă și arogantă (a SUA)". „Sunt niște neobrăzați, cred că lumea întreagă trebuie să li se supună. Distrug familii palestiniene și așteaptă ca nimeni să nu li se opună", a spus președintele referindu-se la Israel și SUA.

Împotriva exagerărilor președintelui

Teheranul a încercat să atenueze efectul devastator al discursului de joi al președintelui iranian Mahmud Ahmadinejad cu privire la „radierea Israelului" de pe harta lumii afirmând, prin intermediul Ambasadei Iranului la Moscova, că acesta **„nu a intenționat să se exprime în termeni atât de duri"** - transmite, vineri, Reuters.

În ceea ce constituie prima reacție a autorităților iraniene la criticile vehemente la această declarație, exprimate atât de țările occidentale, cât și de Rusia, ambasada iraniană a emis un comunicat, în care afirmă: **„Dl Ahmadinejad nu a avut intenția să se exprime în termeni atât de duri încât să declanșeze un conflict. Este absolut clar că președintele Republicii Islamice a subliniat poziția cheie a Iranului, bazată pe ne-cesitatea de a se organiza alegeri libere în teritoriile /palestiniene/ ocupate"**.

Americanii acuzați la ei acasă

Camera Reprezentanților a Congresului SUA a primit joi, pentru prima oară, vizita unui diplomat nord-coreean de rang înalt, care a profitat de această ocazie pentru a lansa o critică violentă împotriva Administrației George W. Bush.

Diplomatul Han Song Ryol, adjunctul reprezentantului Republicii Populare Democrate Coreene /Coreea de Nord/ la ONU, a acuzat Washingtonul că a dorit să înlăture regimul de la Phenian prin subterfugii. **„Coreea de Nord nu va avea altă opțiune decât să își ia măsuri de autoapărare"**, a avertizat el, în cadrul unui simpozion organizat în una dintre clădirile Camerei Reprezentanților, la care au participat parlamentari, reprezentanți ai Departamentului de Stat și diplomați din străinătate.

„Recent, în SUA au intrat în vigoare sancțiuni pentru a bloca tranzacțiile financiare normale cu Phenianul, pe care l-au acuzat în mod fals că s-a consacrat traficului cu droguri și bani falși", a afirmat el.

Oameni răpiți de extratereștri

Între adevăr și fantezie

Aveți amintiri vagi cum că ați fost răpit de extratereștri, urcat la bordul unei nave și eventual ați fost victima unui șir de experiențe anatomice ciudate și de cele mai multe ori dureroase? Nu sunteți singur! În lume există mii de oameni care au amintiri similare. Mingea este acum în terenul experților care trebuie să stabilească dacă aceste răpiri chiar s-au produs sau este vorba de un fenomen bizar de hipnoză colectivă.

Într-un nou studiu pe această temă un expert în psihologie de la Colegiul Goldsmiths din Londra susține că aceste experiențe relatate de atât de multe persoane constituie nimic altceva decât o dovadă a failibilității memoriei umane și nicidecum a existenței vieții în alte galaxii.

„S-ar putea ca aici să avem de-a face cu amintiri false și nu cu răpiri propriu-zise dar nici cu fabulații", a declarat profesorul Chris French după analizarea a 19 cazuri de așa-zise răpiri.

Mai mulți dintre cei care prezintă astfel de amintiri susțin că au fost luați din patul sau din mașina personală de către niște ființe extraterestre de înălțimea unor copii, cu brațele și picioarele subțiri și cu niște capete supradimensionate.

O parte dintre cei care susțin că au simțit pe propria piele contactul cu o civilizație galactică super avansată tehnologic au povestit că au fost supuși unor examinări medicale dureroase și în cele mai multe dintre aceste relatări presupusele victime susțin că extratereștrii erau foarte interesați de aparatul reproducător uman și au extras ovule sau spermă.

Multe dintre experiențele traumatizante de răpire pot fi explicate prin așa-numita paralizie în somn, condiție în care o persoană este trează dar nu se poate mișca. Această condiție este asociată deseori cu manifestarea unor halucinații și este foarte frecventă - aproximativ 40% dintre oameni trec printr-o astfel de experiență.

Un rol important în experiențele răpirilor este jucat și de imaginația bogată a presupuselor victime. Mulți dintre cei care susțin că au fost răpiți de extratereștri cred și în existența fantomelor pe care susțin că le-au văzut.

„Oamenii au vieți foarte bogate din punct de vedere al fanteziei", a subliniat Chris French, care și-a prezentat concluziile în cadrul unui seminar susținut la Muzeul de Științe din Londra. **„Fantezia reprezintă atât de mult în viața unora încât ajung să confunde plăsmuirile imaginației cu realitatea"**, a mai adăugat el.

ADEVĂRUL SPORTIV

Zece pentru AJF Arad !

Perioada de depunere a dosarelor de candidatură la funcțiile eligibile de la Asociația Județeană de Fotbal Arad s-a încheiat. Până luni, președintele Comisiei de Validare, Emil Cristea, va trebui să dea publicității câți dintre cei zece candidați îndeplinesc condițiile restrictive prevăzute în statut. Pentru „bătălia" din 11 noiembrie s-au înscris în cursă următorii: **Marcel Coraș, Gabi Biro, Ioan Kocsis Josan, Nicu Selejan - pentru președinte; Dorin Vătran, Teodor Jușcă, Dan Ghirlea, Constantin Sfârlogea, Florin Șerb și Claudiu Parasca - pentru vicepreședinți.**

D. Scridon

Criza rezultatelor apasă pe umerii „Bătrânei Doamne"

Avancronica meciului FCM UTA - Gloria Bistrița II

Fără discuție, situația UTA-ei este una dificilă, poziția din clasament fiind una rușinoasă, care duce în Divizia C. Meciul de astăzi este unul esențial în lupta pentru supraviețuirea în Divizia B, o constatare deloc onorabilă pentru „Bătrâna Doamnă". Și asta, chiar dacă ne aflăm doar la începutul celei dea doua treimi a campionatului.

Antrenorul Victor Roșca este supărat pe jucători pentru lipsa de tupeu și de agresivitate în joc, fără de care nici un meci nu poate fi tratat așa cum se cuvine. **„Îmi place să am bărbați în teren, jucători cu personalitate, nu oameni supuși, care acceptă orice situație, fără a fi tupeiști și agresivi pe teren, în sensul pozitiv al cuvântului"** - a spus tehnicianul arădenilor. UTA are nevoie de acea obrăznicie caracteristică partidelor de pe teren propriu, deoarece nu are altă variantă decât victoria. Presiunea și criza rezultatelor apasă - iată - pe umerii jucătorilor, care par, iarăși, cu psihicul la pământ, lucru recunoscut chiar de câțiva dintre ei. Nu va fi ușor de învins astăzi, căci Gloria Bistrița a arătat un potențial destul de mare în ultima vreme, primind doar două goluri în cele opt meciuri jucate, unul acasă și celălalt în deplasare. **„Va fi un joc dificil, am informații de la colegii antrenori care au jucat împotriva bistrițenilor și toți au spus că au avut viață grea. Gloria are echipă închegată, cu aceiași jucători ce au reușit promovarea, toți destul de tineri, care vor să arate că pot juca la prima echipă și - vă spun - au foame de performanță. Iar dacă mai vin și jucători de la Divizia A, atunci vă dați seama că va fi și mai greu, pentru că și aceștia doresc să demonstreze că au valoarea de a reveni la prima echipă"** - a conchis Victor Roșca.

UTA are destule probleme de lot, Bogoșel, Cozea, Enache, Szilyer, dar și vechii accidentați Aldea, Turcuș și Purda fiind indisponibili pentru acest meci. În plus, chiar în cantonament se află câțiva jucători care nu sunt restabiliți complet, Sas și Mițiți fiind doi dintre aceștia. În această situație, primul unsprezece ar putea arăta astfel: Grozav - Demian, Bier, Porumboiu, Andone - Hora, Georgiu, Nădăban, Anca - Mițiți, Sântejudean.

Meciul de astăzi, de pe stadionul UTA, va începe la ora 11.00 și va fi arbitrat de o brigadă avându-l la centru pe Sebastian Colțescu (Craiova) - la centru, ajutat de Mirel Albon (Cluj) și Carmen Neagu (Oradea) - asistenți. **Observatori FRF:** Sorin Găman (Tg.Jiu) și Iulian Spătaru (Timișoara).

Leo Sfâra

Lansare în forță pentru președinția AJF Arad

● Coraș și-a prezentat oficial echipa

Ieri, la orele amiezii, la Clubul Presei, Marcel Coraș, unul dintre candidații la șefia AJF Arad, a susținut o conferință de presă, prilej cu care și-a prezentat în fața ziariștilor de specialitate echipa cu care dorește să schimbe imaginea fotbalului județean. Alături de Coraș s-au aflat Dan Ghirlea, Constantin Sfârlogea (ambii candidați la funcția de vicepreședinte) și Petru Bulza (un „incomod" pentru cei din pivniță). A lipsit motivat Iosif Halja, un alt membru al „echipei Coraș". În cele ce urmează, prezentăm succint câteva din ideile desprinse de la această lansare în forță a lui Marcel Coraș la președenția Asociației Județene de Fotbal...

● Atu-urile noastre sunt competența, credibilitatea, moralitatea și un program strategic de dezvoltare pe perioada 2005 - 2009 bine structurat. **(Coraș)**; ● Cea mai grea probă de trecut pare a fi cea a validării dosarelor, deși, conform art. 34 din Statut, noi îndeplinim toate cerințele. **(Coraș)**; ● Dorim reducerea tuturor taxelor, astfel ca povara financiară aflată pe umerii afiliaților să nu mai fie atât de grea. Sper că oamenii de fotbal din județ vor vota cu mintea, pentru o schimbare din toate punctele de vedere a imaginii fotbalului arădean **(Coraș);** ● Oamenii ar trebui să înțeleagă că fiecare trebuie să facă ceea ce știe mai bine. Noi toți suntem oameni de fotbal, avem dreptul moral de a conduce, în comparație cu actualii conducători. **(Sfârlogea);** ● Așa cum la Timișoara a început Revoluția politică, așa de la Arad, am dori să înceapă Revoluția în fotbal. **(Sfârlogea);** ● Ni se scot deja vorbe că vom fi intransigenți, nu vom mai accepta în competiții echipe fără o bază sportivă regulamentară. Nimic mai fals. Din contră, vom sprijini cu toate forțele cluburile mici și cu ajutorul unor sponsori le vom rezolva o parte dintre problemele cu care se confruntă. **(Ghirlea);** ● M-am alăturat în ultima clipă acestei echipe, scârbit de ce (mi) se întâmplă în ultimii 10 ani în fotbalul județean. Dacă nu se schimbă ceva, mă retrag definitiv din fotbal. Cunosc mulți oameni de afaceri dispuși să investească în fotbalul de acest nivel, dar nu cu Selejan la conducere. „Gașca" trebuie spartă.**(Bulza);** ● **Dacă se schimbă conducerea, îmi iau angajamentul, în mod public, de a suporta taxa de înscriere în viitorul sezon la toate echipele din campionatul județean. (Bulza);** ● Cu alte aspecte surprinse la conferința de presă, vom reveni în ziarul nostru de luni.

Daniel Scridon

Albe și negre

Fotbalul și politica

Dialog în tramvai. Doi pensionari discută, oarecum în contradictoriu, despre politică și fotbal. Unul îl laudă pe președintele Băsescu pentru curaj, implicare, chiar și-n subiecte fierbinți, de care alții fug ca „dracu de tămâie". Celălalt îi „retează" elanul: ***„Fugi domnule, îi place să iasă în față, e îndrăgostit de propria-i imagine..."***

Se schimbă subiectul. La rând vine „baba UTA". Primul are numai cuvinte de laudă la adresa lui Francisc Tisza și remarcă gestul antrenorului de a lucra gratis, de a refuza până și prima pentru victoria cu Sânnicolau Mare. Celălalt îl ascultă cât îl ascultă, după care dă „verdictul". Zice hotărât: ***„Nu-l cunosc pe Tisza ăsta, dar cred că bravează. Vrea să iasă în evidență cu orice preț...".*** *Sincer, aș fi vrut să intervin, să-i spun „cârcotașului" că într-adevăr nu-l cunoaște pe Tisza, dar între timp, tramvaiul a ajuns în stație și cei doi au coborât.*

Aș dori să-i răspund celui care și-l imaginează astfel pe Tisza. Poate, cine știe, citește aceste rânduri. Nea Feri ar fi preferat să rămână tot în umbră - acolo unde se simte în largul său - , să se ocupe de copii lui de la Romvest, pentru ca peste câțiva ani Aradul fotbalistic să se poată mândri cu o nouă generație de excepție. A cedat greu rugăminților de a veni la UTA. Și, nu a fost convins cu bani mulți - cum greșit ar putea unii să creadă - , ci i s-a explicat că jucătorii „Bătrânei Doamne" chiar au nevoie de el. De-o modestie rară, Feri Tisza nu iasă în față niciodată, nu se bate cu „cărămida-n piept", preferă un loc în spatele scenei. E adeptul unui principiu cinic: victoriile sunt ale jucătorilor, înfrângerile le aparțin antrenorilor. Uneori este perceput greșit. Inevitabil. Pentru că la fotbal și politică, toată lumea se pricepe...

Daniel Scridon

Fotbal - Divizia C

ACU Arad-Romtelecom Arad 1-0 (1-0)

● Poate cel mai sugestiv titlu al acestui derby județean al suferinței din Divizia C, ar fi fost: „Sechestru pe fotbal", că tot e la modă acest cuvânt, grație acestui „Cattani" al finanțelor românești, Bodu. ● Meciul, urmărit de vreo 100 de iubitori ai sportului rege, n-a avut nici nerv, nici culoare, ambele echipe evoluând în doru' lelii, de parcă după fluierul final ar fi venit vacanța. I Golul căzut repede, în min. 6 - Marinca greșește la o centrare și A. Maghici îndeplinește o simplă formalitate, trimițând cu capul în poarta goală, spre disperarea lui N. Mitu, care cu greu s-a stăpânit să nu-i administreze o „corecție" portarului „telefonist" - prevestea o partidă frumoasă. ● Numai că în afara unei lupte surde la centrul terenului și o sumedenie de pase, preluări și execuții greșite, altceva n-am prea avut ce consemna. Cel puțin, în prima repriză. ● În partea a doua, am notat doar bara lui Bâgu (min. 66) și ocazia - singura, de altfel - a lui N. Mitu (min. 80) de a restabili egalitatea. ● Noroc cu „cârcotașii" din tribune, care plictisiți de antifotbalul prestat de „actorii" celor două formații, s-au întrecut în „perle". Cea mai savuroasă a venit prin min. 75, când unul a început să explice ce se va întâmpla cât de curând: **„Unde e Marinca acuma va fi raionul de ciorapi de damă, unde stă Pavel va fi standul cu detergenți, iar acolo unde-i copilul ăla de mingi zgribulit va fi sectorul cu murături."** Fără comentarii.

Flavius Pavel, cu mingea la picior, și-a condus echipa spre victorie.

Formații

ACU: Mutu-Bâgu, D. Maghici, Hetmann, Aslău (min. 86 - Boicu), Pantea, Rus, Lung, Onu, Iancu (min. 89 - Haș), Pavel (min. 76 Turcaș). Antrenor: Mircea Aslău. **Romtelecom:** R. Marinca-A. Ponta, Gligor, Szellelky, Asinipian (min. 85 - Bokor), Savin, Gh. Ponta, Rafila, Oprescu, N. Mitu, A. Mihai (min. 73 - Lengyel). **Antrenor**: Radu George.

A arbitrat în general bine: Horia Abrudan (Cluj) - centru; Vasile Vezan (Sânmiclăuș) și Florin Hanca (Ocna Mureș) - asistenți. **Obs. FRF:** Attila Birtalan (Zalău).

Daniel Scridon

Rezultatele etapei a 9-a:

ACU Arad-Romtelecom Arad 1-0; Bihorul Beiuș-Victoria Nădlac 2-0; C. S. Tim Giroc - Muncitorul Reșița 2-1; **Gloria Arad-Lotus Felix 2-0; C. S. Ineu-Calor Timișoara 2-1**; UM Timișoara-Auxerre Lugoj 0-0; CS Deva-Minerul Moldova Nouă 0-0

Clasament

1.	Lugoj	9	6	3	0	8-1	21	(+9)
2.	Giroc	9	6	1	2	24-8	19	(+4)
3.	UMT	9	5	4	0	18-7	19	(+4)
4.	Felix	9	4	3	2	13-9	15	(+3)
5.	Calor	9	4	2	3	17-9	14	(+2)
6.	**Nădlac**	**9**	**4**	**2**	**3**	**9-13**	**14**	**(+2)**
7.	**C. S. Ineu**	**9**	**3**	**3**	**3**	**10-11**	**12**	(-3)
8.	Beiuș	9	2	4	3	4-12	10	(-5)
9.	**Romtelecom**	**9**	**3**	**0**	**6**	**10-18**	**9**	**(-3)**
10.	**Gloria**	**9**	**2**	**2**	**5**	**9-14**	**8**	**(-7)**
11.	Moldova N.	9	2	2	5	5-10	8	(-7)
12.	Deva	9	1	3	5	7-14	6	(-9)
13.	Muncitorul	9	1	2	6	9-14	5	(-7)
14.	**ACU***	**9**	**3**	**3**	**3**	**10-13**	**4**	**(-6)**

* Echipă penalizată cu opt puncte.

Etapa viitoare (vineri, 4 noiembrie): Calor Timișoara-CS Tim Giroc; **Lotus Felix-CS Ineu**; **Auxerre Lugoj-ACU Arad**; **Minerul Moldova Nouă-Gloria Arad**; Muncitorul Reșița-UM Timișoara; **Romtelecom Arad-Victoria Nădlac**; Bihorul Beiuș-C. S. Deva

C.S. Ineu-Calor Timișoara 2-1 (1-1)

De multă vreme alergau ineuanii după o victorie pe propriul teren. Nu de alta, dar situația din clasament tindea să devină una alarmantă.

Meciul a început în nota de dominare a gazdelor, care au ratat deschiderea scorului prin Stein și Ponta, care nu au găsit cadrul porții, din poziții favorabile. Totuși, în min. 14 s-a deschis scorul, Malancu reluând mingea cu capul, de pe 6 m, după o centrare a lui Ponta: 1-0. După gol, Negrita și Malancu și-au bătut joc de ocazii, lucru care i-a costat pe ineuani după aceea. La finalul primei jumătăți de oră, Calor a obținut un penalty, la faultul evident al portarului Feieș, la atacantul Mihai, dar Butnărașu ratează cu nonșalanță lovitura de pedeapsă, șutând complet aiurea. Totuși, în min. 39 a venit egalarea, după o fază creată de aceiași doi jucători timișoreni, de această dată cu Butnărașu la serviciu și Mihai la finalizare, de pe șase metri: 1-1.

După odihnă, vizitatorii s-au baricadat bine în apărare, iar ineuanii nu au putut desface deloc „lacătul" timișorean, jocul prestat de trupa lui Bunaciu fiind uneori chiar modest. După ce Mihai putea da lovitura, pe final de meci, la o neatenție a apărării ineuane, Mangu a reușit să aducă toate cele trei puncte în contul echipei sale cu un șut năprasnic, de la limita careului mare: 2-1 (min. 87). Victorie mare pentru gazde, care l-a făcut pe Teodor Jușcă - omul care se confundă cu fotbalul de la Ineu - să exclame: **„Dumnezeu și-a întors fața spre noi"**.

Ineu: Feieș-Chiș, Jurcă (min. 44 Secelean), Sabău (min. 79 - Mangu)-Ponta (min. 67 Talpaș), Abrudean, Stein, Negrita, Leucuța-Laza, Malancu. **Calor:** Dădău-Briciu, Meszaroș, Pobega-Ilici, Velea, Ignea, Nicolici (min. 52 - Ciortan), Rus (min. 70 - Jivan)-Mihai, Butnărașu (min. 80 - Bercea). **Au arbitrat:** C. Corocan (Reșița) - la centru, D. Mihalcea (Bocșa) și C. Danciu (Deva) - asistenți. **Observator FRF:** Augustin Damian - Blaj.

Leo Sfâra

Baschet feminin

BC ICIM Arad - Someș Dej 110 - 24 (53 - 13)

ICIM: Perdei 14 (1), Meszaros 12, Bucică 12 (1), Moroșan 10, Tarța 9, Drăguș 9, Părău 9, Drăgoescu 9, Șipoș 8, Rus 7, Chirilă 7, Ionescu 4.

Dej: Oltean 9, D. Pop 4, Budai 4, Cherebet 2, Berender 2, M. Pop 2, Prunduș 1.

Arbitrii: Bertalan (Cluj) și Faur (Timișoara). Delegat FRB: Olaru (București)

D. S.

SÂMBĂTĂ, 29 OCTOMBRIE 2005

TVR 1

7,00 Ceasul deșteptător
8,20 Teleshopping
8,30 Desene animate: Clubul Disney
9,30 Mic, da' voinic!
10,00 Portativul piticilor
11,00 Satul românesc, sat european
12,00 Lumea în care trăim
13,00 Orizont 2007
14,00 Jurnalul TVR
14,15 O vedetă... populară
16,00 Parteneri de week-end
16,30 Cu Irina la cafea
18,00 Teleenciclopedia
19,00 Jurnalul TVR
20,00 Surprize, surprize...
23,00 Jurnalul TVR
23,30 Profesioniștii
0,30 Facerea de bine - thriller SUA, 2002
2,10 Jurnalul TVR - rel.
3,10 Orizont 2007

TVR 2

7,00 Pescar hoinar - rel.
7,30 Top Sport - rel.
7,55 Teleshopping
8,25 Euro-dispecer
8,30 Universul cunoașterii
9,00 Arca lui Noe
9,30 Împreună pentru natură
10,00 Natură și aventură
10,30 Oala sub presiune
12,00 TV, dragostea mea
13,00 Agenția de plasare
14,05 Fascinația modei
14,25 Aventuri secrete - s.
15,00 Fotbal. Divizia A: FCM Bacău-CFR Cluj - live
17,00 TVR Timișoara
19,00 Alexandria - imperiul regăsit - doc.
20,00 Trăsniții din Queens - s.
20,30 Amy - s.
21,30 Jurnalul TVR
22,00 Petru cel Mare - s.
23,00 Tenebrele nopții - thriller, 1982
0,45 Albastrul oceanului - s.
2,40 Fotbal din Divizia A - rel.

PRO TV

7,00 Doctorul de suflete - rel.
8,00 Zâmbete într-o pastilă
8,30 Uriașul Harry - s.
9,00 Baby Looney Tunes - d. a.
9,30 Invadarea Americii - d. a.
10,00 Lecția de supraviețuire - f., rel.
12,00 Pro Motor
12,30 Magazin UCL
13,00 Știrile Pro TV
13,15 Bucătăria lui Radu
14,00 Un sălbatic la New York - s.
15,00 Singuraticul - comedie SUA,1984
17,00 Tu ești, tu câștigi!
18,00 Stilul Oana Cuzino
18,30 Te vezi la știrile Pro TV
19,00 Știrile Pro TV
20,30 Wild Wild West - f. aventuri, 1999
22,45 Afaceri necurate- acțiune Hong Kong-SUA, 1998
0,45 Wild Wild West - f., rel.
2,30 Afaceri necurate - f., rel.
4,30 Chestiunea zilei - rel.
5.,00 Te vezi la Știrile Pro tv - rel.

TV ACASĂ

6,00 Micuțul Frijolito - s., rel.
8,00 Trupul dorit - s., rel.
9,15 Uzurpatoarea - s., 2 ep.
11,00 Amazoana - s. (AP)
12,00 Valentina, grăsuța mea frumoasă - s.
13,00 Sărmana Maria - s. (AP)
15,15 Micuțul Frijolito - s. (AP)
17,25 Vremea de acasă
17,30 Povestiri adevărate
18,25 Vremea de Acasă
18,30 Inocență furată - s. AP
20,30 Trupul dorit - s., primele 2 episoade
22,30 Otro rollo (AP) - divertisment
0,00 Uzurpatoarea - rel.
1,45 Povestiri adevărate - rel.
2,45 Otro rollo - rel.
4,15 Amazoana - s.
5,00 Povestiri adevărate - rel.

HBO

6,00 Prizonierii timului - f. fantastic, 2003 (12)
7,55 Pinocchio - f. aventuri, Italia, 2002
9,45 Întoarcerea familiei Seavers - comedie, 2004
11,10 Antwone Fisher - dramă, 2002 (12)
13,10 Reuniunea - comedie, 2003 (AP)
14,45 Starsky și Hutch - acțiune, 2004 (12)
16,30 Pop star - Lizzie McGuire - comedie, 2003
18,05 Prizonierii timpului - f. fantastic, 2003 (12)
20,00 Șarlatanii - dramă, 2003 (12)
22,00 Kill Bill: Vol. 2 - f. acț. 2004 (16)
0,15 Veronica Guerin - biografic, 2003 (16)
1,50 Obsesia - dramă, 2002 (12)
2,25 Destine încrucișate - dragoste, 2004 (12)
4,00 La limită - dramă, 2002 (12)
5,30 Vedete la Hollywood - Winona Ryder

PRIMA TV

7,00 Teleshopping
7,30 Desene animate
8,30 Aventuri cu Bob - s.
9,00 Un taxi numit dreptate - s.
10,00 Orizonturi europene
10,30 News Radio - s.
11,00 Sport, dietă și o vedetă
11,30 TeleRON
13,00 Viață de vedetă - doc.
13,30 Cele mai interesante 101 cupluri celebre
14,30 Săptămâna nebună - rel.
15,30 Schimb de mame - rel.
17,00 Aventurile familiei Vijelie - rel.
18,00 Focus
19,00 Camera de râs
19,30 Hugo - gameshow
20,00 Rambo 3 - acțiune SUA, 1988
22,30 Poliția în acțiune - rel.
23,15 Trădați în dragoste - rel.
0,00 Plăceri secrete - f. (16)
2,30 Jake 2.0 - s.
3,30 Focus - rel.

ANTENA 1-TV ARAD

7,30 Gillette World Sport
8,00 Desene animate Jetix
8,30 Desene animate - Animax
9,00 Bill și Aldo - d. a.
9,45 Casa de piatră
10,15 Roata de rezervă
11,00 Nava spațială Odyssey - s., ep. 13 (AP)
12,15 Incredibil, dar adevărat
13,00 Observator
13,15 Valeții muschetarilor - comedie Franța, 1974
15,30 VIP - s.
16,30 Cei mai frumoși ani - div.
18,30 Săptămâna financiară
18,55 Care-i direcția
19,00 Observator
20,30 Animat Planet
21,00 Gogomanii - s. AP
21,30 Crash Point Zero - acțiune, SUA, 2000
23,30 Clubul inimilor zdrobite - comedie romantică, SUA, 2000
1,30 Concurs interactiv
2,30 Observator - rel.
3,15 VIP - s., rel.
5,15 Nava spațială Odyssey - s., rel.

INFO TV

8,45 Teleshopping
9,00 Info 2 - rel.
10,00 Concert simfonic
11,30 Teleshopping
11,45 Videoclipuri
12,00 Baschet - D. C. ICIM-Someșul Dej
12,45 Teleshopping
13,00 Info 1 - rel.
14,00 Tribuna Universității UVVG
15,00 Fotbal. UTA-Gloria 2 Bistrița
16,00 Infotext
17,00 Turismul, dragostea mea
18,00 Info 1
18,30 Nerv pentru nervi, rel.
20,00 Ghilea show
21,00 Confesiuni în premieră - realizator Vasile Dan
22,00 Info 2
23,00 Rugby: CSUAV-Farul Constanța
0,40 Infotext

Redacția Adevărul nu își asumă răspunderea pentru modificările ulterioare intervenite în programele TV

BI TV

7,00 Euromaxx - doc.; 7,30 Euroblitz - Fabricat în Germania - doc.; 8,00 Calendar ecumenic; 8,30 Teleshopping, 9,00 Marș forțat - rel., 10,00 La limită - autoshow; 10,30 Vis de vacanță - rel.; 11,00 Euroblitz - Jurnal european - doc., 11,30 Jet Set. Best of; 12,00 Fan X, 13,00 Economia în 60 de minute, **14,00 O casă de nebuni - s., rel.,** 14,30 Pasul Fortunei - rel. 16,00 Folclor de aur - rel.; 17,00 High Life - rel.; 18,00 Briefing; 19,00 Știri; **19,30 Cocoon: Întoarcerea - f. SF, SUA, 1988; 21,30 Fotbal din Il Calcio - live**, **23,30 Pețitoarea - s.**, 0,30 Euroblitz - Automotor - rel., 1,00 Călătorii în China - rel., 1,30 Chat TV

TV SPORT

7,00 Fotbal Anglia: Everton-Chelsea; 9,00 Fotbal Anglia: Cupa Ligii: Chelsea-Charlton Athletic: Chelsea-Betis Sevilla; 11,00 Fotbal din Divizia B: Petrolul Ploiești-Dacia Mioveni - live; 13,00 Fotbal din Divizia B: U. Craiova-CS Otopeni; 16,00 Baschet masculin: Dinamo-Asesoft Ploiești - live; 18,15 Fotbal din campionatul francez: Olympique Marseille-Lille - live; 20,15 Știrile TV Sport; 21,00 Super Spania. Două meciuri din Primera Division - live; 1,00 Baschet masculin: Dinamo-Asesoft; 3,00 Hochei: SC Miercurea Ciuc-Progym

NATIONAL TV

7,00 Teleshopping; 8,00 Jurnal de dimineață, 8,30 Denver - d. a., **9,00 Legenda inorogului - f. fantezie, M. Brit., 1985**; 11,00 Totul despre casa mea, 11,30 Agenția de turism; **12,00 Raven - s., 12,30 Rebelii - s., 13,00 A treia planetă de la soare - s., 14,00 Oglinda spartă - f. acțiune M. Britanie, 1980;** 16,30 Taxi Driver - rel.; **17,30 Cuscrele - s.**, rel.; 18,30 Jurnal de seară, 19,45 Țara lu' Papură Vouă; 20,00 Fotbal din Divizia A: Dinamo-Jiul Petroșani - live; **22,00 În numele tatălui - dramă, 1993**; **0,30 Emmanuelle - s. erotic**

REALITATEA

6,00 Realitatea de la 06; 7,00 Realitatea de la 07; 8,00 Realitatea de la 08 9,00 Realitatea de la 09; 9,45 Ziarul Realității, 10,00 Realitatea de la 10 11,00 Realitatea de la 11; 11,15 Kilocru-ciada, 12,00 Realitatea de la 12; 13,00 Realitatea de la 13; 13,15 Autoshow; 14,00 Realitatea de la 14; 15,15 Documentele Realității; 16,00 Realitatea de la 16; 17,00 Realitatea de la 17; 17,15 Mănânc, deci exist!; 18,00 Realitatea de la 18, 18,45 Deschide România; 20,00 Cap și pajură - rel.; 21,00 Realitatea de la 21; 22,00 Realitatea de la 22,00, 22,15 Am o știre pentru tine!; 23,00 Realitatea de la 23, 23,15 Total show-biz; 0,00 Realitatea de la 0,00; 1,00 Realitatea de la 1,00; 1,15 Kilocruciada - rel.

PRO CINEMA

6,00 Apropo TV; 9,00 Teleshopping; 9,15 Pokemon - d. a.; 9,45 Teleshopping; **10,00** Pokemon - d. a.; 10,30 Descoperă România; 11,00 Teleshopping; 11,15 Misterele planetei albastre - doc.; 12,00 Teleshopping; 12,15 Cupluri celebre la Hollywood; 12,45 Teleshopping; **13,00 Atac împotriva lui Rommel - f., rel.; 15,00 Cleopatra 2525 - rel.; 16,00 Cheers - s., AP; 17,00 Fiul panterei roz - comedie, SUA, 1993 (AP); 19,00 Telefonul de la miezul nopții - s.; 20,00 Liceenii în alertă - comedie România, 1993 (AP); 22,00 Mintea unui bărbat însurat - s. (16)**; 23,15 Saturday Night Live; **0,15 Prima invazie - s. (16); 1,15 Telefonul de la miezul nopții - f., rel. (AP); 2,00 Mintea unui bărbat însurat - rel. (16)**; 3,00 Saturday Night Live - rel.; **3,45 Prima invazie - s. (16)**; 4,30 Cupluri celebre la Hollywood - rel.

DUMINICĂ, 30 OCTOMBRIE 2005

TVR 1

7,00 Universul credinței
8,30 Desene animate. Clubul Disney
9,20 Euro-dispecer
9,25 Școala vedetelor
9,55 Stele... de 5 stele
11,00 Ulița spre Europa
11,30 Viața satului
13,00 Agenda politică
14,00 Jurnalul TVR
14,15 Danutz SRL - divertisment
16,00 Minutul 91 - live
16,15 Fotbal din Divizia A: Farul-Rapid
18,15 Tragerile Loto 6/49 și Noroc. Omologarea
19,00 Jurnalul TVR
20,00 Milady - f. av. Franța, 2004
22,25 Leonardo di Caprio - doc.
23,00 Jurnalul TVR
23,30 Garantat 100%
0,30 Numărul câștigător - f. dragoste, 2003
2,00 Jurnalul TVR

TVR 2

7,00 Miracole - s. (AP)
7,55 Teleshopping
8,25 Euro-dispecer
8,30 Medalion folcloric
9,00 Ferma
10,00 Pescar hoinar
10,30 Info... baza în direct
11,00 H... ora prichindeilor
12,00 Două roți
12,30 Magazin IT
13,00 Atenție, se cântă!
14,00 Casa mea
14,35 Poftă bună!
15,15 **Lois și Clark - s.** - AP
16,20 Femei fatale - doc.
17,00 TVR Timișoara
19,00 Cine l-a ucis pe Ivan cel Groaznic? - doc.
20,05 Atlas
20,30 COOLmea distracției
21,30 Jurnalul TVR
22,00 Lege și ordine - s. (12)
23,00 Sclavul din vis - dramă SUA, 1995
0,50 Agenția de plasare - rel.
1,55 Tenebrele nopții - thriller SUA, 1982
3,30 Albastrul oceanului - s.
4,35 Lois și Clark - s., rel.

PRO TV

6,30 Singuraticul - rel.
8,30 Uriașul Harry - s.
9,00 Baby Looney Tunes - d. a.
9,30 Invadarea Americii - d. a.
10,00 Pro Vest
11,00 Parte de carte
12,00 Profeții despre trecut
13,00 Știrile PRO TV
13,05 Xena, prințesa războinică - s .
14,00 Apropo TV
15,00 Hoțul și puștiul - aventuri, SUA,1993
17,15 Mamma mia
18,15 La serviciu - s.
19,00 Știrile Pro TV
20,15 Nașul stresat - comedie SUA, 2002
22,15 Vacanța mare (12)
23,30 Fete cu lipici - s.
0,15 Apropo TV - rel.
1,15 Nașul stresat - f., rel.
3,15 La serviciu - rel.
4,00 Profeții despre trecut - rel.
5,00 ProVest - rel.

TV ACASĂ

6,00 Micuțul Frijolito - rel.
8,00 Rețeta de acasă
9,15 Uzurpatoarea - s.
11,00 Al șaptelea cer - s.
12,00 Acasă în bucătărie
13,00 Sărmana Maria - rel.
15,00 Cristina show Invitați actorii din Îngerul nopții
16,00 Corazon latino
17,30 Povestiri adevărate
18,25 Vremea de acasă
18,30 Inocență furată - s. AP
20,30 Fetele Gilmore - s. (AP)
21,30 Pasiune - dragoste SUA-M. Britanie, 2002
0,00 Uzurpatoarea - s., rel.
1,45 Povestiri adevărate - rel.
2,45 Christina show - rel.
3,45 Corazon latino - rel.
4,00 Muzica de acasă
5,00 Povestiri adevărate - rel.

HBO

6,00 Eu sunt David - f. 2003 - AP
7,30 Fachirul din Bilbao - f. Danemarca 2004 (12)
9,00 Tandrețea cailor sălbatici - f. Canada 2002
10,35 Cinema, cinema
11,05 Prăbușirea zborului 323 - f. 2004 (12)
12,35 Scooby Doo 2: Monștrii dezlănțuiți - comedie, 2004 (AP)
14,05 Cei trei muschetari - aventuri, 1993 (12)
15,50 Jaff în stil italian - acțiune, 2003 (12)
17,40 Pe platourile de filmare
18,10 Școala rock - comedie 2003 (12)
20,00 La graniță - dramă, 2003 (16)
22,05 Deadwood - s.
23,05 Pirații din Caraibe: Blestemul Perlei Negre - aventuri, 2003 (AP)
1,25 Talismanul viselor - thriller, 2003 (12)
3,40 Dacă aș fi bogat... - comedie Franța, 2002 (16)
5,25 Cinema, cinema, cinema

PRIMA TV

7,00 Teleshopping - rel.
7,30 Desene animate
8,30 Aventuri cu Bob - s.
9,00 Un taxi numit dreptate - s.
10,00 Casa noastră
10,30 Teleshopping
11,00 Levintza prezintă
11,30 TeleRON
13,00 Viață de vedetă - doc.
13,30 Pet Show
14,00 Mereu prieteni - rel.
15,30 Farsele lui Jugaru - rel.
16,00 Cronica cârcotașilor - rel.
18,00 Focus
19,00 Camera de râs
19,30 Hugo (game show)
20,00 Aventurile familiei Vijelie (AP)
21,00 Super man - reality show
22,30 Chemarea străbunilor - thriller SUA, 1992
0,30 Focus - rel.
1,30 Jake 2. 0 - s.

ANTENA 1-TV ARAD

7,00 Concurs interactiv
8,00 Viața spirituală
8,30 7 zile - retrospectiva știrilor
9,00 * Aventurile lui Jackie Chan - s.
* Spiderman - s.
10,00 Valeții muschetarilor - f., rel.
12,00 Dispariții - s.
13,00 Observator
13,15 Misiunea casa
14,00 Febra împerecherii - s.
14,30 VIP - s. SUA
15,30 Duminica în familie - divertisment
18,30 7 zile
18,50 Sport
19,00 Observator
20,15 Piața Divertis - divertisment
21,30 Vizitatorii în America - comedie, coproducție, 2001
23,00 Observator
0,00 Recursul etapei
2,00 Moștenirea răului - thriller Canada, 1995
3,30 Observator - rel.
4,00 Duminica în familie - rel.

INFO TV

9,00 Info 2 - rel.
10,00 Emisiune în lb. maghiară
11,00 Cânt și joc la Moara cu Noroc
12,00 Concert simfonic
13,30 Info 1 - rel.
14,00 Fotbal: UTA-Gloria 2 Bistrița
17,00 Turismul, dragostea mea - rel.
18,00 Retrospectiva Info
19,00 Confesiuni în premieră - rel.
20,00 Curro Jimenez
21,00 Documentar
22,00 Retrospectiva Info - rel.
23,00 Rugby: CSUAV - Farul Constanța - rel.
0,30 Videoclipuri
1,00 Infotext

Redacția Adevărul nu își asumă răspunderea pentru modificările ulterioare intervenite în programele TV

BI TV

7,00 Cuba - doc.; 8,00 Calendar ecumenic; 8,30 Jet Set. Best of; 9,00 Teleshopping; 9,30 La limită - rel., 10,00 Economia în 60 de minute - rel., 11,00 Upgrade - rel., 11,30 Fashion - rel., 12,00 Top Fan X; 13,00 Un nou început - doc.; 13,30 Emisiune religioasă; **14,00 Cocoon: Întoarcerea - f., rel.;** 16,00 Fotbal din Il Calcio - live; **18,00 Pețitoarea - s., rel.**; 19,00 Lumea în 10.000 de minute; 20,00 Misiune imposibilă, **20,30 NYPD Blue - s.;** 21,30 Fotbal din Il Calcio - live; 23,30 Fashion; 0,00 Trenul vieții - rel.; 1,45 Chat TV

TV SPORT

7,00 Fotbal Anglia: Sunderland-Manchester United; 9,00 Fotbal Anglia-Cupa Lligii: Manchester United-Barnet; 11,00 Fotbal din campionatul olandez: Ajax-Heerenveen; 13,00 Jocuri de vacanță - Marea finală; 14,30 Rugby Total; 15,00 Fotbal Franța: Olympique Marseille-Llille; 17,00 Golazo; 18,00 Săptămâna de știri; 18,30 Știrile TV Sport; 19,00 Box profesionist - Lorzii ringului; Punchers; 20,00 Super Spania - două meciuri din Primera Division - live; 0,00 Fotbal. Portugalia-Boavista-Sporting Lisabona

NATIONAL TV

7,00 Teleshopping; 8,00 Jurnalul de dimineață; 8,30 Denver - d. a.; 9,00 Conan luptătorul - d. a.; 10,00 În căutarea unui răspuns; 11,00 Căminul de 5 stele; 11,30 Automobile; 12,30 Sare și piper - rel.; 14,00 Albumul național; **16,00 Tot înainte, India! - comedie Marea Britanie, 1968**; 18,00 Fotbal din Divizia A: Poli Timișoara-FC Național - live; 18,30 Jurnal de seară; 19,45 Țara lu' Papură Vouă; 20,00 Maratonul noroculi - div.; **22,00 Cele 3 zile ale Condorului - thriller SUA, 1975; 0,30 Foamea - s.**; **1,30 Cele 3 zile ale condorului - f., rel.; 4,00 Tot înainte, India! - comedie 1968, rel.**

REALITATEA

6,00 Realitatea de la 06; 7,00 Realitatea de la 07; 8,00 Realitatea de la 08; 9,00 Realitatea de la 09; 11,00 Realitatea de la 11,00; 11,15 Am o știre pentru tine - rel.; 12,00 Realitatea de la 12; 12,45 Job-uri europene, 13,00 Realitatea de la 13, 13,15 Mănânc, deci exist!, 14,00 Realitatea de la 14, 15,00 Realitatea de la 15, 15,15 Arhitectonic; 16,00 Realitatea de la 16, 17,00 Realitatea de la 17, 17,15 Analiza finală; 18,00 Realitatea de la 18; 18,45 Săptămâna devreme; 19,15 Lista lui Carol; 20,00 Realitatea de la 20,00; 20,15 Capital TV; 21,00 Realitatea de la 21,00; 22,00 Realitatea de la 22, 22,15 Realitatea sportivă; 23,00 Realitatea de la 23,00; 23,15 Realitatea sportivă; 0,00 Realitatea de la 0,00; 1,00 Realitatea de la 1,00; 1,15 Mânânc, deci exist! - rel.

PRO CINEMA

6,00 Apropo TV; 9,00 Teleshopping; 9,15 Pokemon - d. a.; 9,45 Teleshopping; 10,00 Teleshopping; **10,15 Fiul Panterei roz - f.**, rel.; 12,15 ProMotor - rel.; 12,45 Teleshopping; **13,00 Liceenii în alertă - f.**, rel.; 15,00 Lumea Pro Cinema; **16,00 Verdict: crimă!** - s. **17,00 Lawrence al Arabiei - aventuri, M. Britanie, 1962, p. III, AP; 19,00 Telefonul de la miezul nopții - s.; 20,00 Rocky 5 - f. acțiune SUA, 1990 (AP); 22,15 Mintea unui bărbat însurat - s. (16); 23,00 Prima invazie - s. (16); 0,30 Mintea unui bărbat însurat - s., rel. (16); 1,30 Prima invazie - s., rel. (16)**

La o cafea cu JÉROME LECERF, animator, Asociația Roeland, Gand, Belgia

„Prin teatru formezi adulți care înțeleg mai bine lumea”

- Veniți la Festivalul de Teatru Francofon Amifran de zece ani deja. Cum se face că sunteți atât de fidel francofoniei arădene?

- E greu de spus. E o atmosferă foarte plăcută la acest festival, întâlnești în fiecare an oameni cu care vorbești și pe care e plăcut să-i revezi - animatori, profesori care însoțesc trupele. De exemplu, Nic Weisz cu care ne-am întâlnit de mai multe ori la Gand, în fiecare an aici, oameni care au făcut parte din trupe înainte și care revin. Papa Didi, de-a lungul anilor, mi-a devenit prieten. Ne înțelegem bine, am vorbit mult, am organizat multe lucruri împreună. Cred că în primul rând e vorba despre prietenia oamenilor de aici care mă face să revin de fiecare dată cu plăcere.

- Care e specificul acestui festival? Ce îl identifică printre celelalte festivaluri?

- E un festival foarte intens. Sunt multe piese, multă activitate diversă - ateliere, piese, dezbateri, concursuri, spectacole profesioniste - și toate acestea se petrec într-un timp foarte scurt, mai puțin de o săptămână. Și această activitate intensă dă bogăția festivalului. Nu ai timp să te plictisești, să te întrebi ce vom face. Și e ceva în această atmosferă - spectacole, ateliere, discuții - un fel de emulație pozitivă. Sunt oameni ca Jacques, pe care l-am întâlnit anul acesta și cu care am vorbit mult, ne-am simțit bine, am râs. E un festival în care prietenia joacă un rol important. Înainte festivalul era competițional și apoi, de câțiva ani, a pierdut dimensiunea asta, ceea ce adaugă după părerea mea prieteniei, pentru că oamenii nu vin aici să fie staruri, să ia premiul unu, ci pentru a juca și a profita de tot ce se întâmplă.

Jerome Lecerf - un francez cu sentimente puternice pentru Arad

- Să revenim la începuturile dvs. în materie de teatru cu tinerii. Cum s-a întâmplat? Ați făcut studii de istoria artei, cum ați ajuns la teatru?

- Experiența mea în teatru a fost la început una de animator pentru tineri. Nu sunt profesionist, am făcut și eu teatru ca amator. Dar mi-a plăcut întotdeauna să lucrez cu tinerii. Și apoi, studiile de istoria artei... La un moment dat facem studii dar nu ne gândim la viitor. Apoi am rămas în teatrul cu tinerii pentru că am avut șansa la un moment dat să pot să merg în direcția asta. Dar istoria artei m-a ajutat foarte mult, atât personal cât și în munca de animator. Îmi plac foarte mult artele plastice și fac adesea trimiteri în munca mea. La construcția tablourilor clasice pentru echilibrul pe scenă, la vibrațiile unui tablou abstract pentru a-i face pe tineri să resimtă ceva, la istorie dacă e o piesă istorică. La urma urmei cred ca viața e făcută din hazard. Și apoi, uneori, luăm viața așa cum vine. Pentru mine, drumul meu a fost dictat de întâmplare, pentru că la un moment dat se găsea de lucru pentru mine ca animator de teatru pentru tineri și apoi, din întâmplare, pentru mine, nu exista posibilitatea de a continua în istoria artei.

- Care sunt satisfacțiile în munca de animator cu tinerii?

- Tinerii sunt adulții de mâine. Marea mea satisfacție este de a încerca să-i fac să lucreze împreună, să gândească împreună, să crească împreună pentru a deveni adulți adevărați. În grupurile cu care lucrez sunt foarte atent să nu merg în direcții gen „tu ai talent deci ai rol principal”, ci să pun accentul pe a fi împreună, a împărți rolurile, a negocia, a ne asculta, astfel încât grupul ca întreg să fie motivat, pentru a face un spectacol bun. Cred foarte mult în forța colectivului, a grupului. Încerc mereu în munca la o comedie sau la un spectacol greu să-i fac să se gândească la ce se întâmplă acolo, pentru a înțelege mai bine lumea, pentru a nu deveni niște adulți care doar merg la serviciu, își iau o casă, un câine. Oameni care să poată să gândească un pic, care să aibă un oarecare traseu artistic, ceea ce e benefic pentru un om. Deschide spiritul...

- Ați călătorit mult, prin teatru, prin ceea e ați făcut. Care e locul din lume care v-a atras cel mai mult?

- Să nu exagerăm. Am fost la Arad, în Spania, la câteva festivaluri... Locul care mă atrage cel mai mult? Cred că Gand, pentru că acolo am început să fac teatru cu tinerii, pentru că e un oraș extraordinar. Nu zic asta din patriotism, ci pentru că am trăit anumite lucruri acolo ca animator, ca organizator de festival, lucruri care au fost atât de puternice, încât acest oraș nu înseamnă pentru mine doar străzi, clădiri, ci senzații, amintiri puternice. Și Arad înseamnă mult pentru mine, cum ziceai, sunt un fidel, e foarte intens ce trăim aici. Cred că pentru aceste două orașe am sentimentele cele mai puternice.

- În timpul liber ce vă place să faceți?

- Cânt, sunt un mare pasionat de muzică, ascult multă muzică. E ceva ce de asemenea mă inspiră mult pentru spectacole, pentru munca mea. Pentru mine muzica joacă un rol important în munca de scenă. Să mă duc să văd o expoziție, să ies cu prietenii. Nu e ceva extraordinar, dar e ceea ce îmi place cel mai mult în viață.

Cătălina Latu
Foto: M. Szegö

Bienala Internațională de Desen

Iată încă un eveniment artistic sortit să particularizeze Aradul între orașele provinciei românești. Ajunsă deja la cea de a IX a ediție, **Bienala Internațională de Desen** adună **70** de nume reprezentative de artiști plastici, din țară dar și din Ungaria, Germania și USA, cu **145** de lucrări, executate în diferite tehnici.

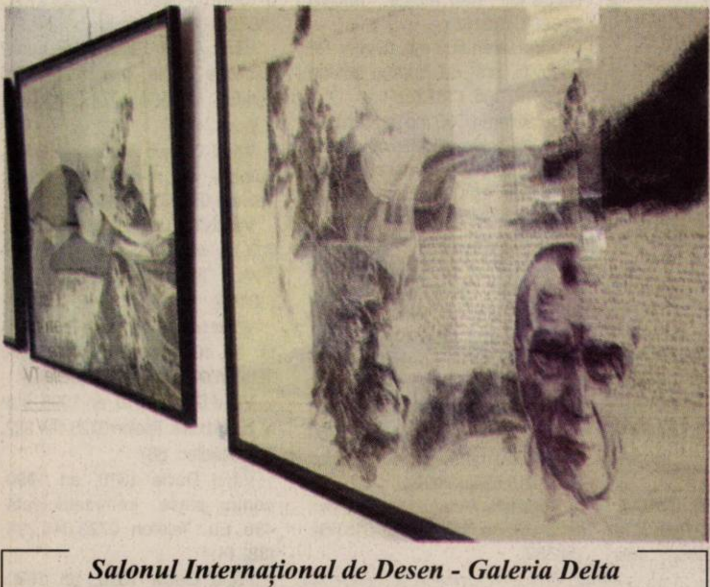

Salonul Internațional de Desen - Galeria Delta

În ceea ce-i privește pe români, am observat prezența mai multor generații, cu stiluri și viziuni diferite, și totuși, împărțindu-și cu naturalețe vecinătatea.

Încercând parcă să răspundă la prima parte a celebrei întrebări a lui Gaugain (de unde venim?), Lucian Cociuba, în **„Lemurii” I, II** meditează într-un stil ușor de recunoscut asupra complicatei noastre origini. Fără să vrei, gândul te duce la acel straniu proces al ontogenezei care repetă (rezumă) pe scurt filogeneza. Artistului îi urmează un șir de grațioase doamne și domnițe: Margareta Șimó, Maria Odri, Anca Șerban, Veronica Dragomir și Zoe Szűcs Eisele, cu al său luminos - nostalgic triptic **„Omage a Cinque Cento”**. Continuarea este asigurată de suprarealismul filtrat prin luciditatea începutului de secol XXI a unui Ioan Kett Groza „Cu gândul la Apuleius” sau la acceleratoarele de particole elementare.

Siluetele din compozițiile lui Francisc Baranyai sugerează dansul unui Șiva, în vreme ce parabolicele nemțoaicei Delia Brândușescu captează semnele unor civilizații care poate că nici nu sunt altceva decât presimțiri din viitorul nostru. Autoportretele lui Iosif Stroia amintesc de **„viermii”** plăsmuiți de imaginația multidimensională a straniului regizor David Linch, captată și îmblânzită în formele riguros geometrice (mandale, triunghiuri) a lui Adrian Sandu.

Dacă **„secțiunea prin deal”** a Elenei Stoenescu Muntean se poate interpreta ca o propunere de dezvăluire a misterului muntelui, lumea Corinei Hrițcu nu face decât să **„sporească a lumii taină”**. O taină care este apoi desfășurată de către timișoreanca Rodica Banciu Regep, ca un sul de pergament pe desenul unei hârtii ce curge din tavan și până la podea. Atmosfera intens metafizică este însă atenuată de ironia lui Cosmin Moldovan, cu al său plin de inventivitate **„Niciodată focul...”**. Árpad Deak (Oradea), Adrian Somonov (Deva), Suzana Fântânariu, Gloria Grati, Aurel Rusu, Lia Cott și, nu în cele din urmă, recent dispărutul Ioan Cott contribuie și dânșii cu succes la reușita acestei expoziții de toamnă mai caldă ca niciodată.

Vasile Sărăndan
Foto: M. Szegö

Perle umoristice

*Dumitru Vasi - Șoimoșanu, născut pe meleaguri arădene, mai exact Șoimoș (și stabilit la Brașov) cunoscut cititorilor cu cartea **„Eterna și fascinanta anecdotă”**, este și un pasionat pescuitor de perle umoristice. Vă prezentăm în mai multe episoade - dintr-un volum în curs de apariție - scurte mostre din „colecția” sa.*

De prin teze și extemporale

Mircea cel Bătrân, la Rovine conduce lupta cu mâna lui.

Mircea cel Bătrân se făcu spre Baiazid dar Baiazid o luă la fugă și nu putea fugi prea repede pentru că îl bătea vântul în față.

Mircea cel Bătrân se înconjurase de un zid de suliți și sta și privea ca să vadă în ce suliță se înțeapă Baiazid.

Mircea cel Bătrân trimite un sol pentru a vorbi cu Baiazid, dar el lucra după moda veche și spuse să lase în pace niște oameni care nu le-a făcut nimic.

Napoleon a fost mutat disiplinar în Insula Paștelui.

Napoleon a fost fiul mamei sale, dar poate nu și cel al unchiului său.

Napoleon a fost un geniu militar care a pierdut celebra de la Waterloo.

Napoleon a murit în brațele Sfintei Elena.

Napoleon a murit departe, în mijlocul Atlanticului, deși la fel de bine putea să o facă și în patria lui.

Napoleon, mare învățat francez, a spus că orice soldat poate ajunge general dacă are raniță.

Napoleon putea să dicteze mai multe scrisori odată: era dictator.

Napoleon se zice că lupta numai călare pe cal și pentru că era mic de statură nu-l lovea nici un glonț. De aceea a câștigat atâtea războaie.

Napoleon văzându-și armatele înfrânte, gândea cu nostalgie la minunatele timpuri când era dictator.

Neavând de unde să sugă lapte, într-o zi Remulus și Remus au supt laptele de la o lupoaică, sus, pe o statuie.

Nicolae Bălcescu fusese experimentat pe baricadele Parisului.

Nicolae Iorga era savantul istoric care avea memoria cea mai prolifică dintre contemporanii săi din vremea sa, cunoscând foarte multe limbi străine, cu care preda dincolo de granițe, ceea ce nu a fost pe placul legionarilor care l-au asasinat degeaba. În urma sa a rămas o vastă operă și o casă jalnică de cutremurele și nepăsarea edililor. El fiind o fire foarte credincioasă a cutreierat multe mănăstiri și biserici din țară, din podul cărora își extrăgea inspirația operelor sale.

Nicolae Milescu-Spătarul - care a ajuns până în China, pe urmele lui Marco Polo, era poreclit de ceilalți - „cârnu”, fapt dovedit istoric - nasul fiindu-i decapitat deoarece a complotat în defavoarea domnitorului din acea vreme.

ANIVERSĂRI

Dragul nostru

dr. IOAN STOENESCU,
cu ocazia împlinirii unei rotunde vârste și totodată a celor 30 de ani de fericită căsnicie îți dorim cel mai sincer
LA MULȚI ANI,
să fii în continuare capul familiei și-ți mulțumim că exiști. Familia. (38687)

Cu ocazia împlinirii vârstei de 2 anișori,
„LA MULȚI ANI!"
pentru
BUGARIU ALEXANDRU ANDREI,
din JULIȚA.
Familia. (38856)

MATRIMONIALE

CETĂȚEAN GERMAN caut TÂNĂRĂ, între 19-26 ani, pentru prietenie. Ofer ajutor financiar, poate fi studentă. Cei interesați să trimită o poză și un număr de telefon la CP 101, OP 4. (38616)

VÂNZĂRI APARTAMENTE O CAMERĂ

Vând apartament 1 cameră proprietate, amenajat, gaz, str. Eminescu, preț 23.500 Eu. Telefon 210.646; 0788.488.075. (38214)

Vând apartament 1 cameră în Grădiște, etaj I, contorizat, gresie, faianță, Internet. Telefon 0744.167.595. (38281)

Vând urgent garsonieră super dotată. Telefon 0726.645.238. (38564)

Vând apartament 1 cameră, zona centrală, etaj II, gresie, faianță, parchet, 25.000 EU negociabil. Telefon 0766.722.173. (37928)

Vând apartament la casă, 1 cameră, aranjat modern, curte 60 mp, anexă 50 mp, sau schimb cu camion + diferența. Telefon 0722.728.002, 0721.479.921. (38375)

VÂNZĂRI APARTAMENTE DOUĂ CAMERE

Vând apartament două camere, ultracentral, str. Eminescu, 25.000 Euro, negociabil. Telefon 0741.140.837. (38802)

Vând apartament 2 camere Legea 112, ultracentral la doar 24.000 Eu, negociabil. Telefon 210.464; 0788.488.075. (38214)

Vând apartament 2 camere-Vlaicu, Bl. I 4-2, sc. A, etaj 2 ap. 11 - 32.000 Euro. Telefon 265.004, după ora 18,00. (38346)

Vând apartament 2 camere îmbunătățit, Vlaicu, Bl. Z28, et. 8. Telefon 0741.680.000. (38286)

Vând apartament 2 camere, bloc Y8B, etaj 7, decomandat, modificat, îmbunătățit, 34.000 Euro, negociabil. Telefon 0722.367.219; 563069, seara. (Ag. Lipova, 399)

Vând apartament 2 camere, Malul Mureșului, et. I, telefon 416103. (38594)

Vând apartament la casă, Legea 112, 2 camere, 40 mp, front stradal, str. Bihorului, 19.000 Euro, negociabil. Telefon 0722.353.495. (38473)

Vând apartament 2 camere, confort 2, Fortuna, contorizat apă și căldură, climă, 22.000 Euro, negociabil. Telefon 0257/244302; 0257/242982; 0740.022.271. (Ag. UTA, 1530)

Vând 2 camere str. Mărășești, preț 22.000 Eu negociabil. Informații 218763, 0741.015.972. (38187)

Vând apartament 2 camere în Chișineu Criș, etaj 1, contorizat, încălzire pe gaz, bucătărie utilată, preț 18.500 Eu negociabil. Telefon 0724.519.467. (38241)

Vând apartament 2 camere semidecomandat, parter înalt, canalizare separată, balcon închis, ideal privatizare. Informații telefon 0726.591.482. (38253)

Vând apartament ultracentral, B-dul Revoluției, 2 camere, Legea 112, neamenajat, etaj 3/3. Telefon 0742.120.326. (38246)

Vând apartament 2 camere, str. Ioan Suciu. Telefon 0743.157.370. (38834)

Vând apartament 2 camere, 78 mp, Chișineu Criș. Telefon 350502, 350145. (Ag. Criș, 565)

Vând apartament la casă compus: 2 camere, bucătărie, baie, spaiț, verandă, terasă, renovat complet cu: rigips peste tot, gresie, parchet melaminat, uși, geamuri termopan, la cheie. Merită văzut. Apartament central, lângă Piața Mare, sub prețul pieței, bun și pentru cabinete, firme, etc. Telefon 0744.814.937. (38885)

VÂNZĂRI APARTAMENTE TREI CAMERE

Vând apartament 3 camere, Micălaca, garaj, etaj 3, îmbunătățit, 42.500 Euro, negociabil. Telefon 0722.691.331; 0745.126.980.

Vând apartament 3 camere, amenajat, termotecă, garaj, zona centru, preț 35.500 Eu. Telefon 210.464; 0788.488.075. (38214)

Vând apartament 3 camere, zona Miorița, vedere pe două părți, decomandat, preț la vedere. Telefon 231685, 0744.246.088. (38358)

Vând apartament 3 camere, Vlaicu, blocurile noi, ultramodern, 50.000 Euro. Telefon 0722.653.878. (38494)

Vând apartament 3 camere, Vlaicu, 27.500 Euro. Telefon 0722.653.878. (38494)

Vând apartament 3 camere, bloc 547, etaj 4/4, geamuri mahon, modificări, gresie, faianță, parchet, interfon, 35.000 Euro, negociabil. Telefon 0722.367.219; 563069, seara. (Ag. Lipova, 400)

Vând apartament 3 camere, parter, vedere la principală, zona UTA, termotecă, bun și pentru spațiu, birouri, în totalitate renovat, 92 mp, 58.000 Eu. Telefon 0745.895.483. (UTA, 1541)

Vând apartament 3 camere, BCA, 2/4, uși noi, geamuri termopan, Tic-Tac, negociabil, la vedere. Telefon 0745.854.914, 0722.506.653. (38652)

Vând apartament 3 camere, geamuri termopan, proaspăt renovat, Vladimirescu, str. Gării, et. 1. Telefon 0740.815.541. (38781)

Vând apartament 3 camere, garaj la demisol, boxă, etaj 3, loc liniștit, str. Poetului, bloc A26, scara A, etaj 3, ap. 16. Telefon 347965. (38807)

Ocazie! Vând urgent apartament 3 camere, ultracentral, renovat, preț la vedere. Informații la telefon 0740.310.290; 0740.971.173. (38118)

Vând apartament 3 camere, central, etaj I, decomandat, renovat. Telefon 338.637. (38176)

Vând apartament 3 camere, în Chișineu Criș. Telefon 0723.626.188. (38827)

Vând urgent apartament 3 camere decomandate, Micălaca. Telefon 0744.542,931; 279718. (38874)

VÂNZĂRI APARTAMENTE PATRU CAMERE

Vând apartament 4 camere, amenajat, decomandat, Micălaca - Abrud, termotecă, boxă, garaj. Telefon 0745.360.725. (38134)

Vând apartament în localitatea Ineu, zonă centrală, et. 4/4, 4 camere, Informații telefon 0742.911.578. (38622)

VÂNZĂRI CASE

Vând casă în Stațiunea Moneasa, imediat ocupabilă. Telefon 0259-349712, după ora 16. (36442)

Vând casă în Macea nr. 37. Telefon 0744.633.584, 0747.508.399, 0257/536388. (38291)

Vând urgent casă orașul Pecica în centru, 2 camere, baie, bucătărie, pivniță, anexă cu 2 camere, apă curentă, curte și grădină, 24.000 Eu, negociabil. Telefon 0745.819.849 sau 0257/468821. (38300)

Vând casă 3 camere, ST. 1400 mp., Peregul Mic, preț 7.500 Eu, negociabil. Telefon 210.464; 0788.488.075. ()

Vând casă în Curtici, str. Horea nr. 62, toate utilitățile 65.000 Eu. Telefon 070.183.918 sau 464.637. (38332)

Vând casă la șosea în localitatea Odvoș, 2500 mp, 14500 Eu. Telefon 0724.972.704. (38403)

Vând sau schimb casă + grădină, str. Cetății Nr. 4, Aradul Nou, front stradal 30 ml, iar total este casă curte + grădină 700-800 mp, schimb cu apartament sau casă dau diferență sau primesc diferență. Telefon 0741.291.406. (38442)

Vând casă în Curtici, str. Revoluției nr. 10, preț 38.000 Eu. Telefon 465.233, 0742.473.177. (38443)

Vând urgent casă Aradul Nou, toate utilitățile, 1440 mp, 68.000 Eu., negociabil. Telefon 256.128, 0745.239.523. (38445)

Vând casă cu grădină, 1400 mp în localitatea Curtici, str. Cloșca nr. 78. Telefon 0746.180.420; 0742.134.799. (38456)

Vând foarte urgent și ieftin casă mare, în Tauț, cu 130 pomi, 3.000 mp teren. Telefon 214415; 0745.003.019. (38511)

Vând casă 3 camere, bucătărie, cameră baie, suprafața 720 mp în Grădiște, str. Petru Rareș nr. 105, preț informativ 80.000 Eu. Telefon 0747.453.816. (38481)

Vând casă în Pecica, 3 camere, baie, bucătărie, apă rețea, 23.900 Eu, negociabil. Telefon 0747.181.661. (38578)

Important

La solicitarea celor interesați publicăm și fotografiile (alb-negru) aferente anunțurilor de vânzări case, mașini sau apartamente.

Vând casă, str. Grigore Alexandrescu nr. 19, 2 camere, baie, bucătărie, pivniță, super amenajată, merită văzută. Telefon 0741.968.780. (38599)

Vând casă central Vărșand, 4 camere, bucătărie, baie, cămară, anexe. Telefon 0746.693.796. (Criș, 555)

Vând casă 3 camere, bucătărie, baie, hol, grădină, gaz, în Pâmeava. Telefon 0257-255457, 0724.230.602. (38649)

Vând casă deosebită, central, accept împrumut ipotecar. Telefon 256.279; 0727.767.510; 0743.108.066. (38697)

Vând urgent vilă domnească, veche, solidă, zona Aradul Nou, construcții 638 mp, teren 3.000 mp, necesită renovare. Telefon 0723.969.103. (38775)

Ocazie! Vând casă amenajată occidental, zona Bujac, preț la vedere. Telefon 0745.104.215. (38793)

Vând casă centru 2 camere, bucătărie, baie, hol, cămară, pivniță, garaj, curte, grădină, terasă, FS 10 m, gaz în teracotă. Telefon 0743.172.643. (38608)

Vând casă Variașul Mare nr. 104, stare bună. Telefon 0744.297.279, 0257/255830. (38730)

Vând casă 3 camere, dependințe, teren 1.200 mp, str. Șaguna. Telefon 256854. (38395)

Vând casă str. Zărandului nr. 26. Telefon 276664, 273001. (38388)

Vând urgent casă în Arad, cartier Sânicolau Mic, poziție foarte bună. Telefon 285445. (38259)

Vând casă Aradul Nou, 5 camere, șpais, pivniță, garaj, grădină, încălzire centrală, ideal pentru 2 familii, 70.000 Eu (ușor negociabil). Telefon 0721.208.696. (38262)

Vând casă Grădiște, 1.000 mp modestă, 45.000 Eu negociabil. Telefon 0722.653.878. (38267)

Vând casă în Chișineu Criș, 3 camere. Telefon 0723.626.188. (38827)

Vând casă 3 camere, apă, curent, teren 15.000 mp, în Variașul Mare. Telefon 0721.847.153. (38835)

Vând casă Grădiște, Doinei 12, ocupabilă. Telefon 0747.370.416; 00393356921230. (38845)

Vând casă, str. Brâncoveanu nr. 93, 6 camere, 2 băi, bucătărie spațioasă, aer condiționat, încălzire proprie pe gaz, pivniță, terasă, garaj, curte, suprafață totală 496 mp. Telefon 0744.507.773. (38848)

VÂNZĂRI SPAȚII

Vând HALĂ PRODUCȚIE, funcțională, 320 mp, cu platformă betonată 1640 mp, Lipova. Telefon 0257-561763, 0744.608.053, 0721.190.389. (38104)

Vând SPAȚIU COMERCIAL, str. Eminescu, preț 260.000 Eu. Telefon 0722.293.709. (38211)

Vând AFACERE, VAD COMERCIAL. Informații la telefon 0723.153.742, după ora 16,00. (38384)

VÂND (ÎNCHIRIEZ) SPAȚII de: 150; 500; 800; 1.000; 2.000; 3.000; 5.000 mp. Informații 0743.025.333, 0744.787.524, 219056. (38606)

Vând FARMACIE în LIVADA, în contract cu C.A.S. Relații la telefon 0722.205.990 sau 285141. (38651)

Vând urgent CONSTRUCȚII INDUSTRIALE VECHI SOLIDE, zona industrială Gara Aradul Nou. Teren 3100 mp, extensibil la 7000 mp. Telefon 0723.969.103. (38775)

VÂND AFACERE LA CHEIE! VREI SĂ CÂȘTIGI UN MILION $? Sună la 0257/212005, 0788.664.525, 0744.643.249. (38570)

Vând GHERETĂ tip FAST-FOOD în Piața Obor. Telefon 0724.595.929. (38701)

Vând/închiriez DEPOZIT și TEREN, zona Sere. Telefon 0722.777.407. (38800)

VÂNZĂRI TERENURI

Vând loc cu proiect de construcție, stație benzină + 4 bazine. Telefon 0744.774.649. (38748)

Vând teren intravilan în Gai, 4.006 mp, utilități, 2 fronturi stradale. Telefon 0745.634.885, 0766.673.531. (31519)

Vând teren cu casă în Gai pe centură, 720 mp, str. Tribunul Cheorcheș nr. 44, ideal pentru sediu firmă, depozit, motel, etc, 45.000 Eu negociabil. Telefon 0722.800.738 (37932)

Vând teren construcție casă, Aradul Nou, suprafață 375 mp. Telefon 0722.226.403. (38516)

Vând Renault Megane, 1,9 DCi (Diesel), an 2001, full electric, computer bord, clima, jante aluminiu, preț 8.190 Eu. Telefon 0745.624.012. (38639)

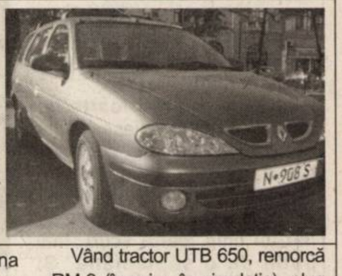

Vând loc de casă, comuna Macea, 1318 mp. Telefon 0745.373.097. (38569)

Vând loc de casă, în localitatea Andrei Șaguna, 2.500 mp, cu front de 16 m, toate facilitățile la stradă, preț 17.500 Eu, negociabil, zonă liniștită. Telefon 0744.958.117. (UTA, 1542)

Vând 6 ha teren agricol și fâneață lângă Aeroport cu 15 Eu/mp. Informații telefon 253661 negociabil. (38598)

Vând teren pentru construcții pe șoseaua Arad-Oradea (vis-a-vis comuna Livada). Telefon 0722.777.407. (38800)

Vând terenuri zona industrială. Telefon 0722.777.407. (38800)

Vând 4 ha teren lângă reprezentanță Ford, pe șosea front stradal. Telefon 0722.777.407. (38800)

Vindem grădină, 22 ari, sat Sintea Mică, jud. Arad. telefon 286459. (38152)

Vând 9,5 ha arabil în Semlac, județul Arad, 2.500 Eu/ ha. Telefon 0726.729.989. (38617)

Vând loc de casă în Mândruloc (DN 7) la șoseaua principală spre Deva, toate utilitățile 1500 mp, 30.000 Eu. Informații telefon 218763, 0741.015.972. (38187)

Vând 3 ha teren arabil, Sânicolaul Mic, preț atractiv. Telefon 278987. (38165)

Vând teren 500 mp, Cartier Tabacovici, preț 80 Eu/mp, telefon 0722/457098. (38220)

Vând teren 700 mp, zona UTA, FS 18 m, toate utilitățile cu căsuță mică, autorizație construcție P+1, și garaj 45.000 Eu. Telefon 0723.273.746. (38265)

Vând 6.900 mp teren situat vis-a-vis de Selgros Arad, cu FS 30 ml și 16.900 mp teren arabil, situat între Arad și Horia. Telefon 0744.534.953. (38816)

Vând teren la șosea, aproape de intrarea în Zădăreni, 26.300 mp. Telefon 0745.638.004. (38864)

Vând teren Gheorghe Doja, 700 mp, 42 Eu/mp, negociabil. Telefon 0742.013.554. (38889)

Vând teren Aradul Nou, 500 mp, toate utilitățile. Telefon 0742.013.554. (38889)

VÂNZĂRI AUTO-MOTO

Vând tractoare U445, 550, 651, 90 cai, multifuncțional. Telefon 0744.244.501, 0742.866.348.

Vând MOTOSTIVUITOR „BALKANCAR". Telefon 0722.855.847

Vând Skoda Felicia în stare foarte bună, an fabricație 1996. Telefon 0722.372.128 sau 0740.223.503. (38382)

Vând Audi 100-A6, 91-V6, 2,8 L, electric, genți aluminiu, stare foarte bună, toate actele la zi, 4850 E (ușor negociabil). Telefon 0743.158.153. (38387)

Vând Dacia Solenza, an fabricație 2004, roșie și Audi 80 butoiaș, an fabricație 1988. Telefon 256.980, 0744.246.613. (38444)

Vând Audi A4, model 2002, motor 1,9 TDI, 131 CP. Preț 12.500 Fix. Telefon 0722.315.202. (38464)

Vând VW Golf IV Variant, an 2003. Telefon 0744.775.127, 219227. (38526)

Vând Renault Megane, 2001, full, 7.500 Euro, negociabil. Telefon 0740.500.519. (Ag. Criș, 553)

Vând VW Caravelle model 2000, capacitate 2.500 cmc, 8 locuri modelul lung, full Casco, carte verde. Preț 12.800 Eu negociabil. Telefon 0726.331.497. (38589)

Vând tractor UTB 650, remorcă RM-2 (înscrise în circulație), plug PP-4-30, disc GD 3,2 (3 grape colți ficși), semănătoare SPC-6, cultivați CPU, fertilizator pe 6 rânduri toate în stare foarte bună. Informații 0742.863.337, 0744.194.426. (38590)

Vând BMW 525i, an fabricație 1992, optionale: full option, piele, aspect impecabil, preț atractiv. Telefon 0745.662.353, 0744.709.054. (38640)

Vând Ford Siera, TD, motor 1,8, în stare foarte bună. Preț 3200 Eu., negociabil. Telefon 0722.231.926. (38679)

Vând Dacia 1300, neînmatriculată, sau piese motor, cutie, caroserie, foarte bună. Telefon 0745.399.589. (38693)

Vând Mercedes 307 mixt diesel, Renault 25 Turbo Diesel, 1986. telefon 0257/465.032; 0721.509.657. (38701)

Vând autoutilitară Mercedes Benz Sprinter 313 CDi din 2001, recent înmatriculată, 15.000 Eu, negociabil. Telefon 217287. (38644)

Vând Dacia 1310 anul 1998, bord CNU, instalație SPL, preț 2.100 Eu. Telefon 0742.093.711. (38728)

Vând AUDI 1985, stare bună, tracțiune dublă, preț 3.200 Eu. Telefon 461580, 0747.803.039. (Lipova, 408)

Vând Daewo Matiz, an 2004, culoare alb, preț 4100 Euro. Telefon 0722.356.210. (38169)

Vând camion Iveco Euro Cargo, 3,5 to, an 2000, preț 14500 + TVA. Telefon 0722.356.210. (38169)

Vând Microbuz Iveco Dailly 1,5 to, an 1998, preț 5800 + TVA. Telefon 0722.356.210. (38169)

Vând Dacia 1310, an 1998, stare foarte bună. Telefon 0723.441.922. (Ag. Nădlac, 68)

Vând Dacia 1310, an 1990, pentru piese, neînmatriculată, 480 Eu. Telefon 0723.045.296. (38214)

Vând Dacia 1310, an 1990, numere noi, 5 viteze, casetofon, impecabilă, 980 Eu. Telefon 0742.199.780. (38214)

Vând Lada 2105, an 1986, 1250 cmc, piese schimb. Telefon 0257/464.027. (38704)

(Continuare în pagina 13)

Program ADEVĂRUL Cotidian independent Arad

MICA PUBLICITATE tel. 210.775 luni-vineri 8⁰⁰- 19⁰⁰ *sâmbătă închis* duminică 9⁰⁰- 12⁰⁰

ANUNTURILE DE DECES SE PUBLICA GRATUIT.

MARE PUBLICITATE tel/fax 280.904 luni-vineri 8⁰⁰- 19⁰⁰ *sâmbătă închis* duminică 9⁰⁰- 12⁰⁰

(Urmare din pagina 12)

S.C. „SUPERPLAST INTERNAȚIONAL" S.A ARAD vinde AUTOUTILITARĂ FURGON FIAT DUCATTO, total maxim autorizat 3.100 kg și AUDI 80, an 1980, preț negociabil. Cei interesați pot suna la telefon 0257/288985; 287101. (38500)

Vând camion IVECO, greutate utilă, 2,8 to, stare bună, 4.900 Eu. Informații 0740.830.188. (38206)

Vând VW Golf 2002, benzină, limuzină, dotări multiple. Telefon 0747.056.235. (38236)

Vând Audi 80, butoiaș, 1,8 injecție, an 88, 4.100 Eu, negociabil. Telefon 283677. (38227)

Vând urgent Dacia Break 1987, persoană juridică fără VT. Telefon 0740.172.327. (38258)

Vând Audi 80, stare foarte bună, 2.200 Eu, telefon 0741.159.429. (38266)

Vând Skoda 120L, în stare bună de funcționare, cu CIV și VT. Telefon 338465. (38842)

Vând autoturism Volkswagen, Euro 3, motorină, motor 1,9 TDI, an 2001, toate dotările, vama achitată, preț 9.800 Euro; vând VW Golf 1,9 TDI, an 1994, stare perfectă, preț 5.200 Euro. Telefon 0745.499.125. (38863)

Vând Ford Escort, 18 D, fabricat '91, 3150 Eu., negociabil. Telefon 276.939; 0745.645.203. (38886)

Vând Renault Scenic 4x4, motor 2000 cmc, an 2001, lovit dreapta față, nerulat în România, dotare FULL, preț excepțional. Informații la telefon 0788.609.099; 0788.666.178. (38887)

VÂNZĂRI ELECTRO

Vindem CASE MARCAT, CÂNTARE, I. L. CARAGIALE nr. 22. Telefon 272727; 282829; 0745.520.497. (35610)

Vând CASE MARCAT FISCALE, CÂNTARE ELECTRONICE, str. STÂNJENEL 6. Telefon 279702; 0745.395.107; 0722.707.432; 0788.737.342. (33221)

Vindem CASE MARCAT FISCALE, CONSUMABILE, CÂNTARE ELECTRONICE, str. VICENȚIU BABEȘ nr. 22A. Telefon 211211, 0742.352.277; 0788.352.277. (29714)

0 % DOBÂNDĂ, 0 % AVANS. Rate pentru tineri și bătrâni. Oferim TV COLOR, MAȘNI SPĂLAT, FRIGORIFICE, ARAGAZE NOI și SECOND-HAND. Arad, Calea Radnei 225: 259339, 0744.706.321, Lipova: 563027. (38224)

Vând calculator performant în garanție. Informații telefon 0357/808110 după orele 19,00. (38191)

Vând frigider Nei. Telefon 234.396. (38383)

Vindem: COMBINE FRIGORIFICE, CONGELATOARE, LĂZI, TELEVIZOARE, ASPIRATOARE, MAȘINI DE SPĂLAT: BOSCH, MIELE, AEG import Germania. Asigurăm transport, Calea Radnei 151. Telefon 369090, 0743.662.845. (38240)

VÂNZĂRI DIVERSE

Vând NISIP, BALAST, la domiciliul clientului, preferabil 3 mc. Telefon 0741.679.475. (36213)

Vând PLASĂ GARD, 33.000 lei/kg; RABITZ, 47.500 lei/kg; CUIE, 26.000 lei/kg; SÂRMĂ, TABLĂ, ELECTROZI, COTURI; BURLANE etc. Str. Vrabiei 4, telefon 289997; www.garduri.ro (35883)

Vând NISIP, BALAST, SORT, LEMNE FOC, domiciliul clientului. Telefon 255672; 0744.987.273. (32967)

Vând BOLȚARI TERMOIZOLANȚI beton și zgură cărămidă, omologați, diferite dimensiuni; STÂLPI ORNAMENTALI 0,80 cm, la cele mai mici prețuri. Telefon 283683, 0722.621.600, 0722.870.752. (35604)

Vând BOLȚARI 28 modele, diferite dimensiuni, prețuri negociabile. Telefon 0745.634.885. (36590)

Vând LEMNE FOC TĂIATE 700.000 lei/mc. Telefon 278.583; 0746.601.292. (37820)

Vând disc mare 4,2 tip în V nou, vând baloți lucernă. Telefon 0744.633.584, 0257/536388, 0747.508.399. (38291)

Vând LEMNE FOC ESENȚĂ TARE, NISIP, BALAST la domiciliu clientului. Telefon 253270, 0742.655.913. (38299)

VÂND NISIP, BALAST, SORTURI la domiciliul clientului. Telefon 214.415; 0745.003.018. (37665)

VÂND LEMNE FOC, NISIP, BALAST, SORTURI, domiciliul clientului. Telefon 214.415; 0745.003.019. (37665)

Vând boiler pe gaz, pompă recirculare, calorifere oțel, germane, cazan gas 54 KW, fabricație an 2000. Telefon 0724.373.950. (38323)

Vând birou, canapea 2 persoane și comodă TV. Telefon 0741.971.726. (38356)

Vând garaj, str. Banu Mărăcine, 2000 Eu. Telefon 0744.784.910. (38454)

Vând garaj autorizat, Micălaca, Orizont, preț negociabil. Telefon 0727.351.624. (38529)

Vând obărfreză, șlaif, mașină multiplă 24 capuri. Telefon 0722.226.403. (38516)

Vând NISIP, BALAST la domiciliu, preferabil 3 mc. Telefon 0740.120.697. (38597)

Vând sufragerie Lengyel și dormitor lemn furniruit. Telefon 287181, 0723.828.937, 0742.087.373. (38627)

Vând PAVAJ, BORUDURI, RIGOLE, Calea Zimandului, Grădiște, după Sanevit. Telefon 0724.391.074, 0741.044.599. (38625)

Vând convector gaz, nou și mobilă bucătărie PAL roșu. Telefon 287181, 0723.828.937, 0742.087.373. (38627)

Vând saltele 1/2 m, pat rabatabil, scaune, frigider, masă joasă, pat cu saltea, dulăpior TV, dulap haine etc. Telefon 289693. (38639)

Pomi lămâi de cca. 2,5 m înalt (ideal pentru un magazin sau firmă) de vânzare. Telefon 289693, Arad. (38539)

Vând canapea extensibilă, dulap sufragerie, colțar piele, mobilier birou, pat două persoane, saltele o persoană și două persoane, dulap haine. Telefon 514905, 0741.704.246. (38754)

Vând geamuri noi termopan, porți garaj rabatabile import Germania. Telefon 514905, 0741.704.246. (38754)

Vând 2 bazine inox cu pereți dubli, 1.000 l, bazin inox 2.000 l, alte piese inox. Telefon 0744.781.176. (38787)

Vând ovăz de anul acesta. Telefon 0747.036.828.(38135)

Vând LEMNE FOC, esență tare 700.000 lei. Telefon 278.436; 0740.774.642. (38170)

Vând 2 porci grași circa 150 kg/buc. și tăuraș circa 250 kg. Telefon 0257/271871; 0722.417.438. (38198)

Vând canapea extensibilă cu 2 fotolii, imitație piele, culoare maro deschis, stare foarte bună, preț negociabil. Telefon 0723.724.942. (38192, 38195)

Vând 170 oi. Telefon 0744.873.982. (Lipova, 409)

Vând foarte ieftin următoarele obiecte în stare de funcționare: frigider, mașină de spălat, televizor alb-negru, ușă lemn tapițată de bloc. Telefon 0257/233.008. (38394)

Vând sufragerie, cuier hol cu 2 dulapuri și oglinzi, frigider Zill, toate negociabil. Telefon 283413. (38691)

Vând MALAXOR cu 2 cuve, MAȘINĂ DE PASTE, FRANZELE și CORNURI și INJECTOR. Telefon 0741.250.912. (38757)

Vând SCULE pentru VULCANIZARE. Telefon 283677. (38227)

Vând dulap modern cu chiuvetă inox încorporat, 100 Eu. Telefon 0742.589.452. (38260)

Vând mobilă sufragerie (argintar, vitrină, masă cu 6 scaune + bibliotecă model 623, telefon 272065, 0722.226.334. (38256)

Vând baloți de tulei. Telefon 289055 sau 0746.099.320. (38846)

Vând NISIP, BALASTRU, PIATRĂ, cu autobasculantă 16 tone, cele mai mici prețuri. Telefon 0744.706.009. (38865)

CUMPĂRĂRI TERENURI IMOBILIARE

Cumpăr teren agricol în zonele Zimandu Nou, Sântana în Asociațiile Scânteia, Utviniș, Romgera. Telefon 0744.424.713, 0744.905.202. (38567)

Cumpăr pământ agricol, pășune, fâneață, raza municipiului Arad și Asociația Pusta Bujac. Telefon 0745.895.483. (UTA, 1541)

Cumpăr 1.000 ha agricol întabulat în CF, clasa I, a-II-a de fertilitate. Telefon 0722.777.407. (38800)

Cumpăr teren sau teren cu casă modestă, pe strada Pădurii sau Andrei Șaguna. Telefon 0744.793.013; 0357/413153. (38837)

Cumpăr apartament, garsonieră, indiferent etajul, zona, probleme. Telefon 0744.542.931; 279.718. (38874)

CUMPĂRĂRI AUTO

Cumpăr autoturism Volkswagen neînmatriculat, pentru piese, Diesel, ofer preț mare. Telefon 0257-273965, 0721.838.968, 0746.992.300. (38636)

CUMPĂRĂRI DIVERSE

Cumpăr grâu, porumb, soia și floarea soarelui. Telefon 0745.037.225. (38355)

Cumpăr piele pentru încălțăminte. Telefon 0740.837.945. (38506)

Cumpăr calorifere fontă și pene vechi și noi. Telefon 0741.435.116; 214581. (38151)

Cumpăr calorifere de la 20.000 la 30.000 lei și pene. Telefon 0747.795.424. (38462)

HERMANN UWE cumpără OBIECTE VECHI din gama: STATUETE de BRONZ, ARMURI, MAȘNI de CUSUT MĂRCI GERMANE, CEASURI de AUR. Ofer 40.000-45.000 Eu, plata pe loc. Telefon 0747.094.109. (38254)

Cumpăr mărci germane. Telefon 240990, 0721.512.555. (38861)

LOCURI DE MUNCĂ

NOU! Angajăm CONFECȚIONERE BUNE, pentru lucru UNGARIA. Salariu avantajos. Cazare gratuită. Telefon 0036209551947; 0743.028.801. (38495)

SC A&D Prod Com SRL angajează pentru PRODUCȚIE MOBILIER PAL MELAMINAT: CIRCULARIST, MONTATORI MOBILĂ, MUNCITORI NECALIFICAȚI. Telefon 0726.737.154, 0788.674.353. (38774)

SOCIETATE DE CONFECȚII COPII angajează PERSONAL CALIFICAT cu experiență în domeniu, în meseriile: CONFECȚIONERĂ, MECANIC mașini de cusut. Salarizare atractivă, bonuri de masă, transport gratuit. Relații la telefon 0257/217105; 0722.679.918, după ora 15. (f.3712653)

NOU! SALON DE ÎNFRUMUSEȚARE angajează: COAFEZE, COSMETICIENE și MANICHIURISTE. Telefon 0721.449.309. (38566)

SC LA DAN CHEBELEU SRL angajează VÂNZĂTOARE. Telefon 0722.721.469. (38621)

FABRICĂ ÎNCĂLȚĂMINTE angajează MAȘINISTE și ȘEF CROI. Telefon 272.240. (38671)

Angajez SUDORI CO cu experiență deosebită în domeniu, pentru muncă în UNGARIA. Remunerație în funcție de calitatea muncii prestate. Telefon 0743.268.202. (38791)

Angajăm MUNCITORI NECALIFICAȚI, bărbați, 25-45 ani. Str. M. Kogălniceanu nr. 18, telefon 282088. (38115)

Angajăm BRUTAR CU/FĂRĂ EXPERIENȚĂ. Telefon 0744.875.054, 0742.218.693. (38796)

BRUTĂRIA STĂNIȘ, angajează ȘOFER DISTRIBUITOR PÂINE cu experiență și domiciliu stabil în municipiul Arad. Telefon 279204. (38218)

SC angajează ȘOFER categoria B, pensionar. Telefon 0723.384.657. (38823)

SOCIETATE COMERCIALĂ angajează ZIDARI, FAIANȚORI. Telefon 0740.002.226. (38854)

S.C. TOMAIFICIO IDA LIPOVA angajează MUNCITORI la mașina de cusut. Informații 563.142. (Lipova, 414)

Angajăm VÂNZĂTOARE pentru MAGAZINUL AMELY. Cererile + o fotografie se depun la magazinul din strada Revoluției 68. Telefon 0256/489.592. (38883)

BIROUL NOTARIAL MEDRE, angajează OPERATOR CALCULATOR - CU EXPERIENȚĂ. Persoanele interesate se pot interesa la sediul biroului din Arad, str. M. Stănescu, nr. 1-3, luni și marți, orele 16,30 - 18,00 sau la telefon 254.526. (38890)

PRESTĂRI SERVICII

SPARGEM BETON, orice fel de DECUPĂRI, STRĂPUNGERI. etc. Telefon 0740.289.544. (37721)

SILDOR PROD
vânzări, montaj, reparații: VITRINE, CAMERE FRIGORIFICE și AER CONDIȚIONAT. Telefon service: 0257-349121, sediu: 0257-270622. (c.)

AUTOMATIC SERVICE repară MAȘINI SPĂLAT, garanție 1 an. Telefon 259.146; 0357/401.569; 0744.241.398. (38372)

REPAR MAȘINI SPĂLAT AUTOMATE la domiciliul clientului. Telefon 241.355. (37744)

SERVICE AUTO execută LUCRĂRI de MONTARE SESIZOARE de PARCARE ELECTRONICE. Telefon 253600, 0744.540.241. (38128)

FIRMĂ ROMÂNO-GERMANĂ repară MAȘINI SPĂLAT AUTOMATE, FRIGIDERE, toate tipurile. Telefon 0740.098.008, 274575. (38869)

DIVERSE

Pierdut PORTMONEU ACTE, pe numele CRIȘAN CRISTIAN, zona MICĂLACA. Găsitorului RECOMPENSĂ. Telefon 0744.649.572. (38843)

Restaurantul KAVIAR - Organizează MESE FESTIVE pentru nunți, botezuri, banchete, etc. Preț meniu 40 RON/persoană. Telefon 210.119. (c.p.1121)

Parohia ALMAȘ vinde la LICITAȚIE în data de 11 decembrie 2005, 5.000 mp teren construibil între Almaș și Cil. Telefon 313580. (Gurahonț, 168)

ASOCIAȚIA CRESCĂTORILOR DE ALBINE, invită apicultorii la magazinul APICOLA din ARAD, strada MEȚIANU 14, pentru a-și achita taxa cuvenită la fondul de reclamă. (38829)

CITAȚII

Se citează GLIGORIU GHEORGHE și GLIGORIU ELISABETA (născută VARGA) în calitate de pârâți și moștenitorii acestora pentru termenul din data de 18.11.2005 în dosar nr. 9035/2005 al Judecătoriei Arad sala 146, având ca obiect uzucapiune - imobil înscris în CF nr. 13861 Arad. (38559)

Se citează pârâtul **STANCIU CIPRIAN CONSTANTIN, cu ultim domiciliu cunoscut în Pecica, bl. D1-2, sc. B, ap. 2, jud. Arad, la Judecătoria Arad, dos. 9314/2005 obiect divorț, pentru termenul de 03.11.2005, ora 8,00 sala 217. (38894)**

PREZICĂTOARE

Celebra doamnă Columbia făcătoare de minuni, garantat din două ședințe poate rezolva psoriazis, aduce de peste hotare pe cei despărțiți, impotența și spor în afaceri. Apelați cu încredere și veți fi rezolvați. Telefon 0740.479.495. (38878)

TURISM

HOTEL PARC MONEASA lansează OFERTA pentru CRĂCIUN la MONEASA: 23-27 decembrie 2005. Prețuri începând cu 169 lei. Telefon 313044, 0722.290.457. (c.p.1121)

ÎNCHIRIERI

Închiriez două SPAȚII COMERCIALE, super amenajate, 80 mp și 85 mp. Telefon 0722.227.450. (37773)

Dau în chirie apartament 2 camere, curat și mobilat, Piața Mihai Viteazul, 200 Eu/lună. Telefon 0740.649.106. (37844)

Ofer spre închiriere apartament 2 camere, confort modern, ultracentral. Telefon 0744.762.223. (37942)

Închiriez apartament de 1 cameră lux, pe Vlaicu, cu data de 1 decembrie. Telefon 289693. (38539)

Închiriez garsonieră, str. Bușteni. Informații la telefon 241.515. (38142)

Închiriez SPAȚIU COMERCIAL, suprafața 180 mp. Telefon 0722.620.267. (38138)

Ofer chirie apartament 4 camere, parter, Micălaca chiar și la 3,4 tineri. Telefon 0740.248.706. (38457)

Dau în chirie apartament 1 cameră mobilat modern cu data de 1 noiembrie chirie 130 Eu/lună. Telefon 259.090, 0722.349.092. (37915)

Închiriez apartament bloc 3 camere, 3/3, ultracentral, condiții bune. Telefon 0744.556.757, 0744.843.785. (38248)

Închiriez (ofer) SPAȚIU COMERCIAL 48 mp, str. Horia nr.11. Telefon 0727.223.053. (38268)

Închiriez SPAȚIU COMERCIAL central, 50 mp, pentru BIROU, DEPOZIT. Telefon 0744.535.388. (38243)

Închiriez garaj metalic, Faleza Sud (Alfa). Telefon 0721.297.237. (38255)

Închiriez (ofer) apartament 2 camere, complet utilat, zonă centrală, pe termen lung. Telefon 0721.480.197. (38264)

(Continuare în pagina 15)

YAZAKI – LIDER MONDIAL IN PRODUCEREA DE COMPONENTE PENTRU AUTOMOBILE

Corporatia Yazaki este lider mondial in dezvoltarea si producerea solutiilor pentru partea electrica si de transmisie a datelor in industria automobilelor. Yazaki Component Technology este o fabrica din Arad care are un rol important in producerea de sisteme de conectori, blocuri de relee, instrumente de bord, panouri de siguranta si produse injectate din material plastic, pentru marii producatori din industria automobilelor.

PROGRAMUL YAZAKI – TRAINEE ENGINEERING DEVELOPMENT

Yazaki Component Technology demareaza un program destinat absolventilor de facultati tehnice. Datorita cresterii numarului de proiecte in care compania Yazaki Component Technology este implicata, dorim sa angajam pe o durata determinata de 12 luni, absolventi de facultati tehnice care vor participa la programe intensive de specializare. La finalul acestei perioade, persoanele care dau dovada de implicare si rezultate exceptionale vor face parte din echipa de inginerie a YCT Arad.

PROFILUL CANDIDATULUI:
- Absolvent facultate tehnica (Mecanica, Electrotehnica, Electronica, Automatizari);
- Implicarea in proiecte pe perioada facultatii;
- Cunostinte medii sau avansate de limba engleza;
- Cunostinte de operare pe calculator: MS Office, Auto-CAD;
- Motivatie si dorinta de dezvoltare profesionala;

Daca oferta Yazaki corespunde cu planurile tale de viitor, trimite un CV si o scrisoare de intentie pe adresa: *yct_recruiting@yazaki* - cu mentiunea: "Trainee Engineering Development"

ACORDA PRIORITATE CARIEREI TALE!

(com./10.2005)

YAZAKI – LIDER MONDIAL IN PRODUCEREA DE COMPONENTE PENTRU AUTOMOBILE

YAZAKI COMPONENT TECHNOLOGY VĂ INVITĂ LA ZIUA PORTILOR DESCHISE

VINERI, 4 NOIEMBRIE 2005

Programul zilei

Vizitarea fabricii.
- *Prezentarea departamentelor si a activitatilor zilnice desfasurate in companie.*
- *Intalnire cu echipa de management.*
- *Discutii libere, raspunsuri la intrebari.*
- *Transportul gratuit pentru cei interesati catre fabrica se va face de la statia Fortuna cu autobuze care vor avea bannerul Yazaki, la urmatoarele ore:*

Ora 16.00
Ora 17.15
Ora 18.30

ACORDA PRIORITATE CARIEREI TALE!

Adresa Yazaki Component Technology: *Zona Industriala Vest, Strada III, nr.4-4a, Tel:0725.577.002*

(com./10.2005)

YAZAKI – LIDER MONDIAL IN PRODUCEREA DE COMPONENTE PENTRU AUTOMOBILE

Corporatia Yazaki este lider mondial in dezvoltarea si producerea solutiilor pentru partea electrica si de transmisie a datelor in industria automobilelor.
Yazaki Component Technology este o fabrica din Arad care are un rol important in producerea de sisteme de conectori, blocuri de relee, instrumente de bord, panouri de siguranta si produse injectate din material plastic, pentru marii producatori din industria automobilelor.
SUNTEM IN CAUTAREA URMATOARELOR POZITII IMPORTANTE PENTRU FABRICA NOASTRA:

OPERATOR ASAMBLARE

Responsabilitati
- Asamblarea componentelor electrice si electronice pentru realizarea produsului finit.
- Respectarea instructiunilor de lucru si a standardelor de calitate.
- Colaborarea cu echipa pentru realizarea sarcinilor de productie.
- Implicarea in activitati de imbunatatire continua a proceselor de productie.

Profilul candidatului
- Absolvent de liceu, scoala profesionala; profil tehnic, constituie avantaj.
- Experienta in productie constituie avantaj.
- Spirit de echipa si flexibilitate.
- Disponibilitate de a lucra in schimburi.

OPERATOR INJECTIE MASE PLASTICE

Responsabilitati
- Urmareste buna functionare a masinilor de injectie si desfasurarea procesului tehnologic in parametrii programati.
- Preda si preia masinile de injectat si accesoriile acestora in stare de curatenie si in bune conditii de functionare.
- Verifica periodic calitatea pieselor injectate si anunta imediat reglorul in cazul in care calitatea este necorespunzatoare
- Intervine in cazurile de iesire a utilajelor din parametri.
- Constata cauzele alarmei si le indeparteaza in cazul in care acestea nu ii depasesc competenta

Profilul candidatului
- Studii medii.
- Experienta in domeniu constituie un avantaj
- Spirit de echipa si flexibilitate.

MANIPULANT MAGAZIE

Responsabilitati
- Descarcarea si depozitarea materialelor, materiei prime, a componentelor si a materialelor indirecte.
- Stocarea materialelor conform principiilor FIFO;
- Despachetarea, sortarea si numararea materialelor directe conform cerintelor Kanban;
- Introducerea datelor in calculator, numerotarea si etichetarea cutiilor, scanarea cutiilor si mutarea lor in zona de destinatie.
- Pregatirea, depozitarea si impachetarea produselor finite.
- Incarcarea produselor finite in mijloacele de transport.

Profilul candidatului
- Studii liceale sau scoala profesionala.
- Cunostinte operare calculator – nivel mediu.
- Limba engleza – nivel mediu.

Noi oferim

Oportunitati reale de dezvoltare a carierei intr-un mediu multinational.
Pregatire profesionala excelenta si conditii foarte bune de lucru.
Daca ceea ce oferim, corespunde cu asteptarile tale, depune un curriculum vitae insotit de o fotografie, la sediul firmei *Yazaki Component Technology din Arad, Zona Industriala Vest,Strada III,nr.4-4a, Fax:0725577089* sau la *yct_recruiting@yazaki-europe.com*. Numai persoanele selectate vor fi contactate pentru interviu.

ACORDA PRIORITATE CARIEREI TALE!

(com./10.2005)

SANPAOLO IMI BANK ROMANIA
VĂ PREZINTĂ
CREDITELE IMOBILIARE
PERIOADA DE CREDITARE PÂNĂ LA 30 DE ANI
DOBÂNDA LEI 8,5 %
Informații suplimentare
ARAD, B-dul. Revoluției, Nr. 88
TELEFON: 0257 / 308.230

ADEVĂRUL
Cotidian independent Arad

ASTRA VAGOANE CĂLĂTORI
Singurul producător de confort din domeniu
Str. Petru Rareș 1-3
Tel: 233.651 Fax: 258.168
e-mail: astra.calatori@astrac.rdsar.ro

6 422225 000018
20 pagini | LUNI, 31 OCTOMBRIE 2005 | 70 bani (7.000 lei)
Anul XVII, nr. 4662 | E-mail: adevarul@arad.ro; adv.pub@arad.ro | http://adevarul.arad.ro
Publicație auditată de BRAT | Tiraj mediu zilnic vândut: 27 845

Grănicerii Europei

Doru Sinaci

Îndelung așteptatul Raport de țară privind România, colorat într-un portocaliu destul de jenant, a fost dat publicității. Bun prilej pentru analiștii și strategii de cafenea să mai ceară un rând de bere și palidă consolare pentru cei care sunt cât se poate de conștienți de faptul că Europa de Est a fost cucerită încă din 1989, pe măsură ce se retrăgeau tancurile sovietice.

Punând fudulia de a face pe paznicii gripei aviare la granița răsăriteană a Uniunii înaintea satisfacerii propriului interes economic, ne-am trezit cu toată Delta Dunării pusă sub un veritabil embargou turistic pentru cel puțin șase luni. Răstimp în care Grecia - raiul păsărilor migratoare, încă de pe vremea când Strabon prididea să deseneze primele hărți - se face că nici măcar n-a auzit de curci nebune sau de virusul aviar. Dar Grecia este membru cu drepturi depline, în timp ce noi suntem doar aspiranți la obținerea acestui statut. Așa se face politica Uniunii Europene, unde statele membre sunt împărțite în trei categorii: țări de primă mărime și de prim rang, țări din valul al doilea și, pe undeva mai pe la urmă, țări de la marginea teritoriului, care se vor ocupa cu păzirea frontierelor, cu strângerea deșeurilor și cu măturarea capitalelor occidentale.

Doar astfel putem înțelege recentul Raport de țară, care nu pune prea mare accent pe indicatorii de performanță economică sau pe cei legați de dezvoltarea infrastructurii, ci pe securizarea frontierelor și prinderea câtorva „pești mari" care au jumulit tocmai fondurile europene destinate țării noastre. Ca o paranteză, am făcut ochii cât cepele atunci când am văzut pe toate ecranele televizoarelor cum ministrul Mediului începuse să se laude cu schimbarea în bine a lucrurilor din acest sector, doamna Sulfina fiind încurajată să iasă la înaintare doar de faptul că Raportul de țară nu se referă la dezastrul care bântuie prin mediul autohton.

(Continuare în pagina 6)

La Topul Național al Întreprinderilor Mici și Mijlocii din România, în clasamentul la editarea ziarelor și editurilor

„ADEVĂRUL" Arad - distins cu un onorant loc III pe țară

● Primul loc îl ocupă „Adevărul" București, iar pe locul II s-a clasat o editură

Emil Siegmeth, președintele Grupului de firme Altrans (și părinte al Parktronic) a fost distins cu un onorant loc XII pe țară și VII pe județ, la activitatea de transport și distribuție piese camioane. Îi stă alături doamna Ana Bocca, administrator la întreprinderea Aral (una din lanțul de firme Siegmeth), câștigătoare și aceasta a locului XX pe țară și I pe județ) la distribuția de carburanți. **Fotografie realizată de Ștefan Tabuia**

Amănunte în pagina a 8-a

ADEVĂRUL SPORTIV

Paginile 11-12-13-14

Sindicaliștii încep astăzi pichetarea Prefecturii

Cele cinci confederații sindicale din Arad - CNSLR Frăția, Cartel Alfa, BNS, CSDR și Meridian - încep astăzi acțiunile de protest. Până joi, inclusiv, timp de două ore zilnic, sindicaliștii pichetează Prefectura pentru a determina Guvernul să participe la un dialog real cu partenerii sociali în ceea ce privește proiectul de buget pe 2006.

Astfel de acțiuni au loc la nivel de țară. La Arad, se estimează că vor participa zilnic între 50 și 100 de persoane. **„Nu vor fi acțiuni de mare amploare. Dar vrem să atragem atenția Guvernului că e nevoie de un dialog real cu partenerii sociali"**, spune președintele CNSLR Frăția, Ștefan Lacsan.

Dintre revendicările sindicaliștilor amintim: salariul minim pe economie 430 RON, alocarea unui buget suplimentar pentru sănătate și educație, tichete de masă pentru sectorul bugetar, indexarea salariilor lucrătorilor din sistemul bugetar.

G. Knap

Minivacanță pentru cei mici

De vineri, 28 octombrie 2005, după ultima oră de curs, cei mai mici elevi (din ciclul primar) au intrat într-o minivacanță până în data de 6 noiembrie.

„În perioada 31 octombrie - 6 noiembrie 2005 clasele din învățământul primar și grupele din învățământul preșcolar sunt în vacanță, arată Ordinul MEC cu privire la structura anului școlar 2005-2006. În județul Arad - ne informează prof. **Sorina Gavrilescu**, consilier imagine la ISJ Arad - **13 229 de copii din învățământul preșcolar și 19 861 de elevi din învățământul primar se vor bucura de această meritată minivacanță"**.

V. F.

CONEXIUNI FERICITE PENTRU ARAD:

RUGBY—ȘAH—LOCURI DE MUNCĂ

Arădenii se întreabă, poate, „Ce legătură au **locurile de muncă** cu sportul (**rugby** sau **șah**)?"

(com. /10.2005)

Citiți în pagina 14

Carnagiu pe strada Cocorilor

Accident tragic, cu patru victime

● Polițiștii au pierdut un... mort

Ieri noapte, la orele 11,30, pe strada Cocorilor, din municipiu, s-a petrecut o tragedie de proporții. În urma unui accident de circulație și-au pierdut viața patru suflete, în circumstanțe ce nu au reușit a fi elucidate nici măcar după cercetările la fața locului. Ceea ce s-a întâmplat însă confirmă faptul că polițiștii (care au efectuat primele investigații), au dat dovadă (cel puțin) de superficialitate, în condițiile în care una dintre victimele tristului eveniment rutier a fost descoperită abia la circa patru ore de la momentul fatal.

Eugenia Pantea
Alin Olteanu
Foto: V. Obșitoș

(Continuare în pagina 3)

Două sute de cai putere s-au făcut praf și au curmat patru vieți

MOBILA 1200 m² OLD GALLERY Cicio Pop nr.19 MOBILA 1200 m²
(c.980/2004)

Meditația zilei

„Respectarea făgăduielilor constituie nu numai un act de cinste, dar și o necesitate morală." (Grotius)

Calendar

Luni, 31 octombrie

Astăzi, Soarele răsare la ora 07 și 51 de minute și apune la ora 17 și 06 minute. Au trecut 303 de zile din acest an. Au mai rămas 62 de zile până în 2006.

Praznicul zilei: Biserica ortodoxă: Sfinții Ap. Stahie, Amplie, Urban, Aristobul și Narcis; **Biserica greco-catolică:** Stahie, Apele, Amplie, Urban și Aristobul; **Biserica catolică:** Alfons Rodriguez.

Rețeta zilei

Pește cu cartofi și gogoșari, la cuptor

Ai nevoie de: 700 g cod, 3 gogoșari, 6 cartofi, 3 cepe, 3 căței de usturoi, 3 roșii, 2 felii șuncă afumată, 1 ceașcă vin roșu, 1 legătură pătrunjel, 2 linguri făină, sare

Cum procedezi: Speli peștele, îl tai bucăți, îl dai prin făină și-l prăjești în ulei încins. Cureți cartofii, îi tai rondele, îi prăjești separat, apoi în grăsimea rămasă călești ceapa și usturoiul tăiat mărunt, gogoșarii tăiați fâșii, șunca tăiată fâșii și roșiile decojite și tăiate cubulețe. Ungi apoi o formă cu unt, așezi cartofii, apoi peștele, legumele călite împreună cu șunca, torni vinul și dai totul la cuptor pentru 20 de minute. Când totul e gata, presari mărar fin tocat.

Piața de mașini

Ziarul „Adevărul" vă dă posibilitatea să publicați anunțul de vânzare al automobilului dumneavoastră, însoțit de poză. Iată și câteva modele...

Skoda Fabia Combi

An fabricație: 2001
Kilometri parcurși: 170.000
Tip conbustibil: benzină, consum 6,8%
Capacitate cilindrică: 1,4
Dotări: ABS, ASR, EPC, închidere centralizată, aer condiționat, audio original, 4xAirbag, computer bord, volan, reglabil, oglinzi electrice.
Preț (negociabil): 7.700 Eu.

BMW 525

An fabricație: august 2001
Kilometri parcurși: 87.000
Tip conbustibil: diesel, consum 8,4%
Motor (centimetri cubi): 2500
Dotări (accesorii): dublu climatronic, 4xAirbag, 4 geamuri electrice, novi TV 16/9, xenon, spălător faruri, comenzi volan, pilot automat, parctronic față/spate, senzor ploaie, sky sac, 5 genți de aluminiu.
Detalii: toate taxele plătite
Preț (negociabil): 16.300 Eu

Volkswagen Passat

An fabricație: 2000
Kilometri parcurși: 170.000
Capacitate cilindrică: 1,9
Tip conbustibil: diesel, consum 6,5%
Dotări (accesorii): închidere centralizată, scaune încălzite, volan reglabil, ABS, geamuri electrice
Preț (negociabil): 10.800 Eu

Comenzi taxi

◆ ALFA PLUS 949; 349.349
◆ TAXI ALFA 945; 22.88.88; 25.25.26; 0723-200.301; 0745-50.60.70
◆ TAXI ARAD 940; 0722-755.440; 0740-252101
◆ STAR 212.222; 0722-361.011; 0745-645.645
◆ FAVORIT 280.000; 281.111; 0740-083.333; 0724-409.992
◆ EUROPA 275.555; 0723-677.555; 0744-828.163
◆ VALI DIESEL 280.705; 280.100
◆ MIRCO MILI 230.530; 230.730; 0740-152.828; 0723-062.366
◆ DELMAR 229.220
◆ TAXI VERBIȚĂ 0726.336.969; 0741.200.300; 944

Cur$ul valutar

VALORI ÎNREGISTRATE LA SFÂRȘITUL SĂPTĂMÂNII TRECUTE — Astăzi

Denumirea valutei	BNR	BCR		BRD		SAN PAOLO IMI BANK		Banca Românească		Banca Romexterra		Alpha Bank		Casa Schimb Luxor	
		C	V	C	V	C	V	C	V	C	V	C	V	C	V
Euro	3,57	3,57	3,65	3,58	3,65	3,55	3,65	3,59	3,64	3,59	3,65	3,56	3,64	3,60	3,61
Dolar S.U.A.	2,96	2,93	3,02	2,94	3,02	2,91	3,02	2,95	3,00	2,94	3,02	2,93	3,02	2,92	2,99
Forint	0,0130	0,0130	0,0150	0,0136	0,0149	0,0130	0,0151	-	-	0,0141	0,0147	-	-	0,0140	0,0142

Meteo

Vremea va fi în general frumoasă, dar rece. Cerul va fi degajat. Vântul va sufla slab la moderat din sector sudic. Local, în zonele joase se va semnala brumă și izolat ceață.

Temp. max.: 10 la 13° C. Temp. min.: -2 la 1° C.

Cinematografe

Dacia: Fă-te auzit **(SUA) orele 11; 13,30; 16; 18,30; 21**

Horoscop

Luni, 31 octombrie

Berbec (21.03-20.04). Sunteți plini de farmec, nimeni nu se poate plictisi în compania dvs.

Taur (21.04.-20.05). La serviciu nu vă sunt recunoscute meritele, iar acasă nu știți ce să faceți mai întâi.

Gemeni (21.05-20.06). Sunteți cam naiv și din acest lucru ar putea profita unele persoane din anturaj. Munciți prea mult.

Rac (21.06.-22.07). Aveți impresia că unii colegi vă bârfesc, dar gândiți-vă că uneori poate au și motive.

Leu (23.07-22.08). Vă simțiți cam obosit, iar acest lucru se vede în tot ce faceți.

Fecioara (23.08-22.09). Evenimente neașteptate vor apărea astăzi. Unul dintre visele dvs. poate deveni realitate.

Balanța (23.09-22.10). Vă gândiți să organizați o petrecere. Energia vă este la cote înalte.

Scorpion (23.10-21.11). Cei dragi se simt neglijați. Astăzi împiedicați o ruptură găsind o soluție mai mult decât bună.

Săgetător (22.11-21.12). Cei căsătoriți pot descoperi noi dimeniuni ale relației lor. Copiii vă fac surprize plăcute.

Capricorn (22.12-19.01). Celibatarii vor simți nevoia de a se descotorosi de o legătură în care simt că ceva nu e în regulă.

Vărsător (20.01-20.02). Veți primi vizita unui amic pe care nu-l așteptați și care nu vă va face deloc plăcere.

Peștii (21.02-20.03). Simțiți nevoia de a vă retrage într-un colțișor al dvs. unde nimeni să nu vă întrebe nimic.

Buletin găsit

Zilele trecute a fost găsită o carte de identitate, pe numele **Chevereșan Lucian Raul,** din Arad. Proprietarul o poate recupera de la Departamentul „Informații" al ziarului nostru.

Reclamații privind difuzarea ziarului se pot face la telefonul 281.797, între orele 9-16.

Utilitare

PIEȚE, TÂRGURI

Astăzi este zi de piață la Curtici, Nădlac, Bocsig, Gurahonț, Moneasa, Pilu, Vladimirescu. Tot astăzi se organizează târg săptămânal la Gurahonț și Bârzava.

Mâine, marți, este zi de piață la Sebiș, Almaș, Apateu, Semlac, Sântana, Șilindia, Vârfurile.

PRIMĂRIA MUNICIPIULUI

Program de relații cu publicul (camera 5) luni-vineri între orele 8-20. Tel. 284.744, tel. centrală 281.850.

FARMACII DE SERVICIU

• Farmacia **REMEDIUM** Arad, B-dul Revoluției nr. 52-54. Program luni-vineri: 7,30-20,00; sâmbătă 8,00-14,00. Telefon 233.195.

• Farmacia **„OMNIAFARM"**, Calea Aurel Vlaicu, Bl. Z28, cu program zilnic de la orele 8,00-22,00. Telefon 271.724.

• **Spitalul Clinic Județean Arad** are un nou număr de telefon: 220000; 220001; 220002; 220003

URGENȚE STOMATOLOGICE

* Cabinetul de pe str. Crișan (în spate la Gionelli) are program non-stop. Telefon: 253794.

* **POLICLINICA DR. TURCIN**: zilnic, orele 8-20. Telefon 285510, 250332. Cabinete: cardiologie, interne, chirurgie, chirurgie plastică, boli infecțioase, ginecologie, ORL, oftalmologie, neuropsihiatrie, ecografie, medicina muncii, fizioterapie, fișe auto/port armă.

ÎNTRERUPERI CURENT

Luni, 31 oct.: h 9-14: Vlaicu Bl. X38
În județ: h 9-15: Iermata Neagră - p.
Marți, 1 nov.: h 9-14 Micălaca Bl. 302; **h 9-16:** Crișan nr. 2-4, Revoluției 54-58
În județ: h 9-15: Iermata Neagră - p.; Cintei - p.

CITIRE APOMETRE

Luni, 31 oct.: I. Maniu fără soț, Viorelelor, Maximilian, I. Mureșan, V. Necula, Gorunului, Oradea, Zărandului, Mătăsari, Șelari, Voluntarilor, C. Hodoș, Ceaikovski, Sinagogei, Tr. Axente, N. Grigorescu

ADMINISTRAȚIA FINANȚELOR PUBLICE

Administrația Finanțelor Publice a municipiului Arad: Asistență contribuabili - telefon 280.633, 280.733, int. 198 (persoane fizice) și 129 (persoane juridice) int. 166 (relații publice) între orele 8,00-16,00. Informații suplimentare la www.finantearad.ro

APEL UNIC DE URGENȚĂ (SALVARE, POLIȚIE; POMPIERI) 112

S. C. DISTRIGAZ-NORD S. A. TÂRGU MUREȘ

Sucursala de Distribuție a Gazelor Naturale Arad, Dispeceratul permanent tel: 218.928; 256.928

VERIFICARE METROLOGICĂ ȘI REPARAȚII CONTOARE APĂ: 255.274; 0723-343.976

DERANJAMENTE CURENT ELECTRIC 235.991

INFORMAȚII CFR 231.777

PROTECȚIA CONSUMATORULUI

B-dul Revoluției, nr. 50. Telefon: 257049

DIRECȚIA DE SĂNĂTATE PUBLICĂ - serviciul de permanență: 254.438

GARDA FINANCIARĂ

B-dul Revoluției nr. 79, telefon: 280971

INSPECTORATUL TERITORIAL DE MUNCĂ ARAD

Str. Episcopiei nr. 11-13, tel.: 211762, 211862, 257251

AGENȚIA JUDEȚEANĂ PENTRU OCUPAREA FORȚEI DE MUNCĂ

Str. Călugăreni nr. 1A, tel.: 281998, 214551, 0357.412.500

CORPUL GARDIENILOR PUBLICI: tel.: 280.557

Se reînnoiesc contractele la cimitir

Administratorii cimitirului ortodox din Grădiște anunță deținătorii locurilor de veci, a căror perioadă de concesionare a expirat, să se prezinte la sediul Parohiei pentru reînnoirea contractelor.

După data de **1 noiembrie 2005**, mormintele neîngrijite vor fi socotite, conform legii cimitirelor, abandonate, putând fi redistribuite altor persoane.

Pentru alte informații, doritorii pot suna la 276.880 (preot Viorel Merlușcă, cimitirul vechi), respectiv la 0357.80.57.79 (preot Vasile Blaga, cimitirul nou).

C. T.

ADEVĂRUL
Cotidian independent Arad
Editor: S.C. Adevărul Arad S.R.L.
COD FISCAL R1681938 COD SICOMEX 19.604 CERTIFICAT J02/1886/31 X 1991 COD SIRUES 020956601 ISSN 12220-7486

Director editor: **Mircea Țâșcă** Secretariat - 281802, fax - 280655
Șef departament difuzare: **Gabriel Constantinescu** - 280318
Șef departament publicitate: **Florin Truț** - 280904
Șef departament marketing: **Sorina Ambruș** - 280904
Mare publicitate - 280904, Mica publicitate - 210775
Tiparul executat la: SC Inform Media SRL, Calea Torontalului, DN 6, km 5,7, Timișoara

Redactor șef: **Ștefan Tabuia** - 280854 **Secretariat de redacție:** Gabriela Groza, Doru Sinaci - 280854
Departamente: Informații: Eugenia Pantea, Cosmin Trif, Anca Hălmăgean, Călin Mnerie - 280003; **Politic:** Ioan Iercan, Daniel Albu, Simion Todoca - 280943; **Economic:** Doru Sava, Gerlinde Knap, Cosmin Mihuța - 281738; **Cultură, Învățământ:** Vasile Filip, Cătălina Latu, Vasile Sărăndan - 280003; **Social:** Tristan Mihuța, Romulus Dubăț, Diana Duțu, Alin Olteanu - 281855; **Sport:** Daniel Scridon, Adrian Hărțău, Leonard Sfâra - 281701; **Foto:** Ștefan Matyaș, Viorel Musca, Margareta Szegő 281701

Carnagiu pe strada Cocorilor

Accident tragic, cu patru victime

● Polițiștii au pierdut un... mort

☛ (Urmare din pagina 1)

Zgomote ciudate, în noapte

Arădeanul B.V., domiciliat pe strada Cocorilor, la nr. 49, a auzit, ieri noapte, o izbitură puternică în proximitatea casei sale, un „zgomot ciudat", cum s-a exprimat, fapt pentru care a ridicat roleta unui geam și a privit în lungul străzii. Își amintește: **„Am văzut niște tineri care fugeau înspre gardul casei mele și abia apoi am văzut o mașină făcută zob, lângă proprietatea mea. Am ieșit repede din casă și am văzut un autoturism îmboțit care îmi intrase, practic, în curte, după ce mi-a rupt gardul din fier. A și venit apoi Salvarea și Poliția, că sunaseră probabil tinerii aceia, care au văzut pe viu ce s-a întâmplat. Eu știu doar că din mașină au fost scoase două cadavre de băieți și că, la vreo 30 de metri distanță, pe șosea, a fost găsit trupul în agonie al unei femei. A fost ridicat și el, apoi mașina și... gata. Am început, încet, să-mi ridic gardul în picioare, lucru ce m-a ținut până pe la trei și ceva noaptea, că am vrut, cât de cât, să evit să-mi intre cineva în curte sau în casă, prin locul acela. Între timp, vecinul meu, care nu locuiește aici, dar are o spălătorie de mașini lângă mine, a auzit că s-a întâmplat un accident de mașină în zonă, că avem curțile lipite și a venit să vadă ce s-a întâmplat. Și... supriză! Când a deschis poarta, a găsit în curte un alt cadavru, de bărbat, pe care polițiștii nu l-au găsit inițial. Și a reînceput totul. A venit iar poliția, toată lumea și era după trei noaptea..."**

Cercetări superficiale

Inspectorul principal **Emil Moțiu**, șeful Biroului Poliției Rutiere Arad, pe care l-am contactat spre a ne da detalii despre tragicul eveniment rutier, ne-a informat că este vorba despre patru cadavre, într-adevăr, omițând însă să ne dea amănunte cu privire la modul (și timpul) în care acestea au fost descoperite. (Cu siguranță, spre a-și proteja subordonații, care au efectuat cercetările la fața locului destul de superficial, din moment ce au lăsat în urma lor nici mai mult, nici mai puțin, decât un... mort). În fine, după ce am luat legătura cu Secția Urgețe-Chirurgie a Spitalului Județean Arad, spusele cetățeanului în al cărui gard s-a sfârșit viața a nu mai puțin de patru oameni s-au adeverit. Ni s-a confirmat faptul că în jur de ora 12,00 noaptea au fost aduse la spital trei victime; dintre acestea, doi bărbați erau deja decedați, iar femeii, care mai prezenta semne vitale, s-a încercat resuscitarea, însă fără succes. Și-a pierdut viața în scurt timp. De asemenea, ni s-a mai fost adus un cadavru, despre care întreg colectivul medical a aflat cu surprindere că provine din același accident rutier...

Din stâlpul din imagine, Opelul a ricoșat în gard, care între timp a fost ridicat în picioare. Trupul găsit ieri dimineață a aterizat pe copertina albastră din imagine...

Filmul tragediei

Dar ce s-a întâmplat, de fapt, pe strada Cocorilor?! Tânărul **Sorin Cincea**, de 19 ani, din municipiu, a urcat la volanul unui Opel Vectra cu numere roșii (AR 05 387), pentru a vedea „cum merge". Îl avea în dreapta pe prietenul său, **Robert Szikler**, de 20 de ani, de asemenea din Arad. Autoturismul se îndrepta spre zona UTA. La un moment dat, din cauza vitezei foarte mari, șoferul nu a mai putut stăpâni autoturismul, intrând în plin în cuplul **Susana G.** și **Constantin G.**, (de 30 și, respectiv, 35 de ani) din municipiu, care traversau strada pe trecerea de pietoni. Femeia a fost azvârlită la 30 de metri distanță, pe partea dreaptă a străzii, înspre UTA, iar bărbatul, cu putere, peste gardul de 1,80 m. al spălătoriei de mașini pomenită mai sus, ajungând pe o copertină din plastic albastru, pe care trupul, în cădere, a găurit-o, căzând pe cimentul din interiorul curții. Opelul, după impactul cu cele două persoane, s-a răsucit, a ajuns pe contrasens, s-a izbit de un stâlp și s-a oprit, contorsionat, în gardul cetățeanului de la numărul 49. Pentru scoaterea trupurilor celor doi tineri dintre fiare a fost nevoie de intervenția Serviciului de Descarcerare al Inspectoratului pentru Situații de Urgență Arad.

Epilog

În mod ciudat, reconstituirea tragicului eveniment rutier este greu de realizat. Polițiștii nu au găsit la fața locului nici măcar o singură urmă de frânare. Puținii oameni care s-au adunat ieri noapte la locul accidentului auzeau, din când în când, din gura polițiștilor, că mașina a rulat cu o viteză inimaginabilă, kilometrajul fiind oprit la 200 la oră. De asemenea, un tânăr cu care am stat de vorbă, dintre cei care au văzut cum s-a întâmplat totul, a spus că femeia lovită, așa cum a văzut-o el, era, cu siguranță, gravidă, lucru pe care-l vom consemna cu siguranță doar după efectuarea autopsiei cadavrelor. În mod ciudat, deși curtea în care a aterizat trupul bărbatului lovit pe trecerea de pietoni se afla la doar doi, trei metri distanță de locul locul în care s-a oprit Opelul, iar gardul care îl apăra de ochii celor din stradă era cu zăbrele (iar firma pe care scria „spălătorie de mașini" era, în mod ciudat, contorsionată), nici unui polițist nu i-a trecut prin minte să se uite printre acestea, spre a-l descoperi. Poate, cine știe, dacă ar fi fost găsit atunci, ar fi putut fi salvat...

Fără a ști cu siguranță ce anume se întâmpla pe strada Cocorilor, dacă este să-i citām pe oamenii de pe stradă, ar fi fost vorba, probabil, de o adevărată lecție de raliuri pe care tânărul șofer i-o dădea, pesemne, prietenului său. Un cetățean ne spunea că a făcut plângere la Poliție de cel puțin două ori, spre a anunța că, pe Cocorilor, de când s-a făcut șoseaua, se fac adevărate raliuri, în toiul nopții, atât cu mașinile, cât și cu motocicletele, de către tineri inconștienți care conduc mașini bune. Dar, din păcate, niciodată poliția nu a luat vreo măsură... Poate acum, că s-a petrecut un eveniment de o asemenea amploare, rutieriștii vor face, în fine, ceva...

Cronica măruntă

Printre personalitățile care au profitat din plin de cea mai lungă noapte a anului au fost fostul șef adjunct al Poliției arădene, Teodor Pantea și primarul Șiriei, Valentin Bot. Cei doi, alături de consoartele lor, Ramona și Adriana, au nășit o tânără pereche din Podgorie, Călin și Andreia Brici, nuntașii petrecând la Căminul Cultural din Șiria până în zorii zilei de duminică.

Încet, învățăm și noi să ne apărăm drepturile de consumatori. Cum tot ne îndreptăm înspre Uniunea Europeană, recent, o echipă de experți occidentali ne-a servit o instruire pe această temă. E vorba de o manifestare derulată la Cluj Napoca, la care au participat și reprezentanți ai Asociației pentru Protecția Consumatorilor din orașul nostru. Chiar dacă va mai trece ceva vreme până vom ajunge și noi ca ei, important e c-am mai făcut un pas...

Imaginația tinerilor cu ocazia desfășurării tradiționalelor baluri ale bobocilor nu cunoaște limite. Ne referim în special la distincțiile acordate în astfel de ocazii. Astfel, la obișnuitele Miss și Mister Boboc, organizatorii balurilor au mai adăugat: Miss Dance, Miss Popularitate, Miss Inventivitate, Miss Creativitate, Miss Deșteptăciune și lista încă poate continua...

Elevii de la Grupul Școlar Industrial Transporturi Căi Ferate Arad au sărbătorit „bobocii" printr-un spectacol deosebit de atractiv care a vut loc joi la Casa Sindicatelor.

Remarcăm, pe lângă prestația plină de farmec a bobocilor, coregrafia realizată de Tamango și prezentarea impecabilă a actorului Zoltan Lovas. De mare succes s-au bucurat: formația de dansuri populare a liceului, cântărețul Lucian Drăgan și trupa „Impact", invitați speciali ai spectacolului.

Emoțiile au atins punctul culminant la finalul spectacolului, când, într-o atmosferă incendiară, au fost premiați câștigătorii: Alexandra Olaru (Miss Dance), Marius Mureșan (Mister Dance), Lavinia Lingurar (Miss Popularitate), Flavius Nistor (Mister Populariate) și, desigur, MISS și MISTER BOBOC: Mihaela Toma și Sergiu Suciu.

Felicitări bobocilor și organizatorilor, a fost o seară de neuitat.

Polițiștii din cadrul Poliției orașului Pâncota îl cercetează pe Sorin Cătană, de 18 ani, din localitate, care, în timp ce se afla în incinta unui bar din centrul urbei a profitat de neatenția barmanului și a sustras de pe rafturile aflate la îndemână, cinci cartele telefonice. Prejudiciul, în valoare de 97,5 lei, a fost recuperat.

Astăzi, așa arată drumurile Curticiului...

La Curtici

Drumuri și trotuare de opt miliarde de lei

Curticiul se numără printre puținele localități în care administrația poate spune că a izbutit să pună la punct absolut toate drumurile din oraș, începând de la trotuare și terminând cu șoseaua din centrul localității.

Nicolae Aaniței declară că acest lucru a constituit un obiectiv primordial încă de la instalarea sa în funcție. **„E vorba de pietruirea celor 60 km de străzi, reabilitarea a circa 10.000 metri patrați de trotuare, respectiv lărgirea șoselei principale. În plus, am reușit să dăm un aspect plăcut și centrului civic al orașului, prin refacerea rondoului de flori, plantarea de arbuști etc."**, susține Nicolae Aaniței.

Lucrările de refacere a carosabilului, reabilitarea trotuarelor și a centrului civic a costat administrația din Curtici circa opt miliarde de lei.

Cosmin Trif
Foto: M. Szegő

În ciuda tuturor avertismentelor privind gripa aviară

În piețele arădene se vinde carne de pasăre pe sub tejghea

Odată cu apariția cazurilor de gripă aviară depistate în județul Tulcea, autoritățile arădene au început și ele să avertizeze asupra pericolului care ne paște dacă nu vom respecta cu strictețe normele sanitar - veterinare. Inspectorii Direcției Sanitar Veterinare și pentru Siguranța Alimentelor (DSVSA) Arad vorbeau atât de regulile privind creșterea păsărilor, cât și despre cele referitoare la comerțul cu ouă și carne de pasăre. Altfel spus, se interzicea cu desăvârșire cumpărarea unor asemenea produse din alte locuri decât magazinele specializate, autorizate sanitar - veterinar. De fapt, aceste reglementări de desfacere a cărnii și produselor din carne sunt vechi de când lumea, numai că ele au fost readuse în actualitate de evenimentele din ultima vreme.

Realitatea ne arată însă că, nici măcar acum, în ceasul al ... n-lea, în Arad, normele igienico - sanitare nu sunt respectate. Pentru a constata acest lucru este suficient să arunci un ochi într-una din piețele municipiului pentru a vedea cum carnea de pui se vinde direct de pe tejghea, sub cerul liber. Sau de sub tejghea, după ce marfa a fost adusă la târg cu plasa. Fie că e vorba de pulpe de pui, de salam sau de carne congelată, pericolul este același. „Importate" la prețuri de „dumping", din Ungaria, produsele amintite ajung fără prea mare greutate în piețele arădene, unde sunt păstrate în condiții neigienice, deseori chiar direct pe mese, punând în pericol sănătatea oamenilor.

Deși cunosc aceste lucruri, autoritățile se fac că nu le văd. Atunci, ce folos are tot tam - tam - ul făcut pe seama gripei aviare? Câtă vreme se tolerează practicarea unui astfel de comerț, aici, la doi pași de birourile DSVSA, toate avertismentele doctorilor sunt curată pierdere de vreme.

Cosmin Trif

Tariful social la energie electrică

Termenul pentru depunerea actelor - prelungit până la mijlocul lunii decembrie

Termenul de depunere a documentației referitoare la acordarea tarifului social la energie electrică a fost prelungit până la **15 decembrie**, după ce inițial Electrica anunțase data de 31 octombrie. **Reamintim că de la 1 noiembrie tariful social se va acorda numai consumatorilor cu un venit mediu lunar pe membru de familie mai mic sau egal cu salariul minim pe economie și dacă locul de consum pentru care se solicită aplicarea tarifului social este domiciliul stabil al acestuia.**

Consumatorii casnici care solicită acordarea tarifului social trebuie să prezinte o copie după actul de identitate, cererea de acordare a tarifului social și declarația pe propria răspundere privind venitul mediu lunar pe membru de familie. Cei care nu vor depune documentele solicitate sau nu optează pentru un anumit tip de tarif vor fi facturați automat la tariful casnic cu rezervare (CR).

Conform datelor de la Electrica Arad, în momentul de față, circa 60.000 de arădeni (o treime din consumatorii casnici) plătesc energia electrică conform tarifului social. Este posibil ca numărul abonaților arădeni care în prezent beneficiază de tarif social să se reducă după data de 1 noiembrie, când intră în vigoare noile reglementări.

G. Knap

Muzeul arădean, reprezentat la conferința arheologilor din Banatul istoric

La sfârșitul acestei săptămâni, **dr. Peter Hügel,** directorul **Complexului Muzeal Arad,** a participat la prima conferință a arheologilor din Banatul istoric, alături de arheologi din Ungaria, Serbia și România. Conferința s-a desfășurat la Muzeul Banatului Montan din Reșița și a avut ca scop cunoașterea reciprocă a arheologilor din cele trei țări și stabilirea unor proiecte comune. Directorul Muzeului arădean a prezentat lucrarea cu tema **„Arheologie la Mureșul inferior, 1990 - 2005"**, o inventariere a săpăturilor arheologice întreprinse în această zonă în ultimii 15 ani. **„Muzeul arădean este implicat în două proiecte care vizează Banatul istoric - unul legat de mănăstirile din Banatul istoric și altul referitor la fortificațiile de aici, din preistorie până în evul mediu. În cadrul unui asemenea proiect s-au derulat și săpăturile de la Bulci"**, a spus dr. Peter Hügel.

C. L.

Piața Hobby

Pești acvariu: Sifo: 10.000-15.000 lei/buc, cărășei 50.000 lei/buc, conconius 10.000-15.000 lei/buc, tetrazona 10.000 lei/buc, melci acvariu 10.000 lei/buc, gupi: 15.000-20.000 lei/buc, plante de acvariu: 20.000-80.000 lei/ buc, pește algelofil: 600.000 lei/buc, macropodus: 20.000 lei/ pereche, molinezia: 20.000 lei/pereche, nigro: 5.000 lei/buc, caras auratus: 100.000 lei/buc, Scalari: 15.000/buc, plati: 20.000/ pereche.

Păsări mici: Papagal Nimfa: 500.000 de lei, papagal Rozelă: 1,4 milioane de lei, zebre australiene: 240.000 de lei/perechea, papagal capră - verde: 500.000 de lei, Marele Alexandru - 120 Eu, papagal cântător: 560.000 lei.

Unelte și accesorii pentru pescuit:

Băț simplu 200.000-300.000 lei, plumb 5.000-40.000 lei, plută pentru știucă 35.000 lei, scăriță pentru nylon: 10.000 lei, Mulinete: 200.000-650.000 lei, mulinete performante: 80 de euro, juvelnic: 90.000-100.000 lei.

Hrană pentru animale

Tubiflex (hană pentru pești de acvariu): 15.000 de lei/porție, purici de baltă vii: 3.000/porție, purici de baltă uscați: 7.000 de lei/pachet, mâncare combinată pentru papagali: 10.000 lei/pungă, semințe mei.

C. M.

Foto: Șt. Matyaș

În așteptarea... viitorilor stăpâni

Kinema Ikon are succes în Capitală

Kinema Ikon, atelierul de artă multimedia din cadrul **Complexului Muzeal Arad,** expune în această perioadă la București, la **Muzeul Național de Artă Contemporană**. Ecourile acestei expoziții retrospective a Kinema Ikon sunt mai mult decât apreciative, atât în presa de specialitate, cât și la public. **„Expoziția va ajunge la Muzeul de Artă din Arad în ultima săptămână din noiembrie. Avem semnale clare că expoziția are un succes remarcabil la public. Am fost contactați și pentru a o prezenta în străinătate, în Austria, Franța, Mexic"**, am aflat de la **dr. Peter Hügel**, directorul Complexului Muzeal Arad.

C. L.

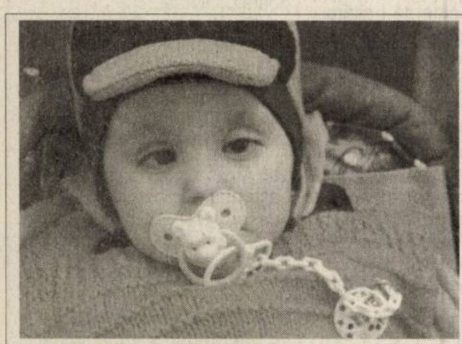

Un copil bolnav are nevoie de ajutor

Maria Eberle din Arad, mama unui copil de doi ani și jumătate, care suferă de grave afecțiuni de vedere, are nevoie de ajutor financiar pentru efectuarea unei intervenții chirurgicale. Cei care doresc să o ajute au la dispoziție următorul număr de cont **R 085 CBIT 0210 2899 9 J00 1000**, în RON, deschis la Banca Țiriac.

Loto 6/49

43 13 29 30 23 18

Noroc

4623128

LUNI, 31 OCTOMBRIE 2005

TVR 1

7,00 Jurnalul TVR
7,55 Euro-dispecer
8,00 Isabel, în căutarea iubirii - s. (AP)
8,55 Prieteni la masă - doc.
10,00 Surprize, surprize ... - rel.
12,30 Eurodispecer
12,35 Teleenciclopedia - rel.
13,30 Des. animate: Madeline
14,00 Jurnalul TVR
14,30 Teleshopping
15,00 Pro patria
15,30 Kronika. Emisiune în limba maghiară
16,55 Circul Soarelui
17,05 Viețuitoarele de lângă noi - doc.
18,00 Sănătate pentru toți
19,00 Jurnalul TVR
20,15 Prim-plan
21,00 Iartă-mă!
22,30 Reflector
23,00 Jurnalul TVR
23,30 Nocturne
0,30 Spionii - s.
1,30 Sănătate pentru toți - rel.
2,20 Jurnalul TVR
3,30 Prieteni la masă - doc., rel.
4,00 Iartă-mă!-rel.

TVR 2

7,00 D'ale lu' Mitică-rel.
7,55 Teleshopping
8,30 CeZar și tipar-rel.
9,00 Minorități sub trei dictaturi - rel.
9,30 Poftă bună! - rel.
10,00 Tonomatul DP 2
11,30 Euro-dispecer
11,40 Pasiuni - s.
12,30 Euro-dispecer
12,40 Farmece - s.
13,30 Teleshopping
14,00 Desene animate: Norman cel normal
14,30 Încurcăturile lui Zack - s.
15,00 Împreună în Europa
16,00 Zona de conflict
16,30 Euro-dispecer
16,35 Jurnalul TVR
17,00 TVR Timișoara
19,00 Moștenitoarea - s.
20,00 Trăsniții din Queens - s.
20,30 Săliștea Sibiului și academicienii săi
21,30 Jurnalul TVR
22,00 Jurnalul Euronews pentru România
22,15 **Iubiri și secrete -** dramă, It.,' 04, p. VI
0,10 Inspectorul Linley - s.
1,10 Oala sub presiune-rel.
2,30 Euro-dicționar
2,40 Sclavul din vis - f. 1995, rel.
4,15 Trăsniții din Queens - s., rel.
4,35 Pasiuni - s., rel.

PRO TV

7,00 Știrile Pro TV * Ce se întâmplă doctore?
9,10 Omul care aduce cartea
9,15 Tânăr și neliniștit - s.,rel.
10,15 Xena, prințesa războinică - s., rel.
11,15 La serviciu - rel.
12,15 Bucătăria lui Radu -rel.
13,00 Știrile Pro TV
13,45 Zâmbete într-o pastilă
14,00 Hoțul și puștiul - f., rel.
16,00 Tânăr și neliniștit - s.
17,00 Știrile Pro TV
17,45 Teo. Emisiune de divertisment
19,00 Știrile PRO TV
20,15 Seducători și mortali - acțiune SUA, 2005
22,15 La bloc - s.
23,00 Știrile Pro TV
23,45 Dispăruți fără urmă - s.
0,45 Icstrim tivi.
1,15 Omul care aduce cartea
1,30 Știrile Pro TV
2,30 Seducători și mortali - f., rel.
4,30 Parte de carte - rel.
5,00 Zâmbete într-o pastilă
5,30 Icstrim tivi-rel.

TV ACASĂ

6,00 Al șaptelea cer - rel.
6,45 Fetele Gilmore - s., rel.
8,00 Trupul dorit - rel.
11,00 Amazoana-s.
12,00 Valentina, grăsuța mea frumoasă - s. (AP)
14,00 Legături de familie - s. (AP)
15,15 Micuțul Frijolito-s.
17,20 Rețeta de Acasă
17,30 Povestiri adevărate
18,25 Vremea de Acasă
18,30 Inocență furată - s. (AP)
20,30 Lacrimi de iubire - s.
21,30 Trupul dorit - s.
22,30 De 3 x femeie
0,00 Povestiri adevărate - rel.
1,00 Lacrimi de iubire - s.rel.
2,00 De 3 x femeie-rel.
3,15 Legături de familie-rel.
4,15 Amazoana-rel.
5,00 Povestiri adevărate-rel.

HBO

6,00 Eu și doamna Jones - f. M. Brit., 2002
7,40 Vedete la Hollywood - Nicolas Cage
8,05 United - comedie Norvegia, 2003 (AP)
9,30 Pirații din Caraibe: Blestemul Perlei Negre - aventuri, 2003 (AP)
11,50 În ritmul tobei - comedie, 2002 (AP)
13,50 Simțuri - f. dragoste, 2005 (12)
15,35 Ce-și dorește o fată - comedie, 2003 (AP)
17,20 Ceva, ceva tot o ieși - comedie, 2003 (12)
19,30 Pe platourile de filmare
20,00 Satul - suspans, 2004
21,45 Gothika - thriller, 2003 (16)
23,20 Drum interzis - horror, 2003 (16)
0,45 În ritmul tobei - comedie, 2002 (AP)
2,40 Confesiunile unei minți periculoase - f. 2002 (16)
4,30 Beyoncé Live at Wembley Arena
5,30 Hollywood necenzurat

PRIMA TV

7,00 Telehopping
7,30 Sport, dietă și o vedetă -rel.
8,00 Sport cu Florentina
8,05 Teleshopping
8,40 Imagini extraordinare - doc.
9,40 Sunset Beach - s., rel.
10,40 Casa noastră-rel.
11,30 TeleRON
12,30 Teleshopping - rel.
13,00 Garito - part.I.
14,10 Teleshopping
14,45 Garito - part. II
16,05 Dragoste și putere - s.
16,45 Oamenii vorbesc.
17,25 Trăsniți în NATO - s.rel.
18,00 Focus-Știri
19,30 Da sau nu.
20,00 Poliția în acțiune
21,00 Trădați în dragoste
22,00 Trăsniți în NATO - s.
22,30 Focus plus
23,15 ProSport Show
1,00 Focus-rel.
2,00 Guinnes - lumea recordurilor
3,00 Dosarele FBI - doc.
4,00 Clubul de noapte

ANTENA 1-TV ARAD

6,30 7 zile - retrospectiva știrilor - rel.
7,00 Observator
8,00 Canalul de știri
10,00 În gura presei-rel.
10,45 Tu ești cel mai tare - rel.
11,50 Teleshopping
12,15 Dădaca - s.
13,00 Observator
13,45 Lege și ordine - s.
14,15 Piața Divertis - rel.
15,30 Vivere - s.
16,00 Observator
16,30 Știri, sport, meteo
16,45 Anastasia - s.
17,45 9595 - Te învață ce să faci
19,00 Observator
20,30 Trenul cu bani - f. acțiune SUA, 1995
23,00 Observator
23,40 Sport
0,00 Personalitate multiplă - thriller SUA, 1987
2,00 Concurs interactiv
3,00 Observator - rel.

INFO TV

6,45 Teleshopping
9,00 Retrospectiva Info TV - rel.
10,00 Crima de la Savoy - f. (AP)
11,30 Videoclipuri
12,00 Cuiul din talpă
12,45 Teleshopping
13,00 Retrospectiva RCS-rel.
14,00 Document alb
15,00 Infotext
16,00 Cuiul din talpă - rel. II
16,45 Teleshopping
17,45 Curro Jimenez
18,00 Info 1 - știri, reportaje, interviuri
19,00 Ghilea Show - rel.
20,00 Microb - emisiune în direct de sport
22,00 Info 2
23,00 Câte ceva despre dragoste - f. (AP)
0,40 Videoclipuri
1,00 Infotext

Redacția Adevărul nu își asumă răspunderea pentru modificările ulterioare intervenite în programele TV

BI TV

7,00 Viața dimineața; 9,00 Verissimo; 10,00 Lumea cărților; 10,15 Euromaxx-doc.; 10,40 Jet Set; 10,50 Calendar ecumenic; **11,00 NYPD Blue - s., rel.;** 12,00 Upgrade - rel.; 12,30 Teleshopping; 13,05 Marș forțat - doc.; 14,00 Teleshopping; 14,35 Fan X. Videoclipuri; 15,00 Teleshopping; 15,35 Misiune imposibilă - rel.; 16,00 Nașul-rel.; 18,00 6! Vine presa; **20,00 Pe ea o vreau - comedie SUA, 1996**; 22,00 Nașul - takshow; 23,45 Știri; **0,00 Pe ea o vreau - comedie, SUA, 1996** - rel.; 1,40 6! Vine presa!-rel.

TV SPORT

9,00 Știrile TV Sport; 9,30 Baschet masculin: Dinamo-Asesoft; 11,20 Pocher; 12,15 Fotbal Franța: Olympique Marseille-Lille; 14,10 Fotbal. Portugalia: Boavista-Sporting; 16,00 Știrile TV Sport; 16,15 Teleshopping; 16,30 Super Spania; 18,30 Știrile TV Sport; 19,00 TV Sport Special-UEFAntasticii; 20,00 Box profesionist - Lorzii ringului; 21,00 Știrile TV Sport; 21,30 Box profesionist - Lorzii ringului - Best or KO; 22,15 Fotbal. Finala Ligii Campionilor Asiei: All Ittihad-Al Ain; 0,00 Știrile TV Sport; 0,30 Bătălia pentru Anglia

NATIONAL TV

7,00 Jurnalul de dimineață; 7,30 Dimineața cu Răzvan și Dani; 10,30 Teleshopping; **11,30 A treia planetă de la Soare - s.**; 12,00 Teleshopping; 13,00 Automobile, rel.; 14,00 Jurnalul de prânz; 14,30 Țara lu' Papură Vouă; 15,00 Sare și piper - rel.; **16,30 Ochi negri - s.;** 17,30 Naționala de bere; 18,30 Jurnalul de seară; 19,20 Sport la Național TV; 19,45 Țara lu' Papură Vouă; 20,00 Taxi Driver; 21,00 Echipa de investigații; 22,00 Miezul problemei-talkshow; 23,30 24 de ore; **0,30 Filiera din Belgrad - f. acțiune Italia, 2001**; 2,30 Jurnal de seară-rel.; 3,45 Taxi Driver - rel.; 4,45 În căutarea unui răspuns-rel.

REALITATEA

6,45 Trezirea la Realitate; 10,00 Realitatea de la 10 ; 10,45 Ziarul realității; 11,00 Deschide lumea; 11,30 Realitatea bursieră; 12,00 Realitatea de la 12; 13,15 Deschide lumea; 14,00 Realitatea de la 14; 14,50 Realitatea bursieră; 15,00 Realitatea de la 15,00; 15,15 Audiența în direct; 16,00 Realitatea de la 16; 16,45 Trecutul zilei de azi; 17,00 Realitatea de la 17,00; 17,45 Editorii Realității; 18,00 Realitatea de la 18; 18,45 Realitatea zilei; 20,00 Realitatea de la 20; 20,15 100%; 21,00 Realitatea de la 21; 21,45 Bani europeni; 22,00 Zece fix; 23,00 Politică, frate!; 23,30 Știri sportive și meteo; 0,00 Realitatea de la 00,00; 1,00 Realitatea de la 01

PRO CINEMA

6,00 Apropo TV; 7,00 Rondul de dimineață; 10,00 Telehopping; 10,15 Lumea Pro Cinema - rel.; **11,00 Lawrence al Arabiei** - rel., p. III, rel.; 12,45 Teleshopping; 13,00 Pokemon- d. a.; 13,45 Teleshopping; 14,00 Misterele planetei albastre - doc.; **15,00 Verdict: crimă!** - s., rel. 15,45 Telehopping; **16,00 Telefonul de la miezul nopții -** s., rel.; **17,00 De-aș fi Harap Alb - f. fantastic, România, 1965**; **19,00 Cleopatra 2525** - s.; **21,00 Dosarele X - s. (12); 22,00 Camera morții - f. SUA, 1996** (16); 0,00 Cristi Tabără pe ei; **1,15 Camera morții - f., rel.; 3,15 Dosarele X - s.**, rel.; 4,45 Icstrim Tivi

Ministrul Sănătății - invitat la Arad

„M-am dus special la Oradea, unde ministrul Sănătății s-a întâlnit cu peste 170 de medici, pentru a-i adresa domnului Eugen Nicolăescu invitația de a veni și la Arad - spune prefectul Cristian Stragea. **Am discutat și cu domnul ministru secretar de stat Păunescu și cu unii consilieri... Mi s-a spus «da, vom veni, cu siguranță». Că va veni ministrul sau altcineva din cadrul ministerului, nu știu. Vom vedea."**

Ministrul Nicolăescu este dorit la Arad pentru a discuta (și) cu medicii noștri despre proiectele legislative din domeniul Sănătății. Faptul că Aradul nu s-a aflat pe agenda de lucru a ministrului Sănătății, alături de Oradea și Timișoara, nu prea miră pe nimeni. În ultima vreme, s-a întâmplat frecvent, și în alte domenii de activitate, ca orașul nostru să fie scos de pe lista de priorități a puterii. Referindu-se la evitarea Aradului de către București, în ceea ce privește sectorul sanitar, prefectul Stragea explică: **„Avem o problemă pentru că micile sau marile noastre orgolii prejudiciază percepția profesionistă a corpului medical arădean la București. E păcat! Dispute sunt peste tot, dar probabil că alții știu să-și vândă mai bine marfa."**

Semnalul de alarmă a fost tras. Poate se va găsi și cineva care să pună în practică învățămintele ce reies din zicerea prefectului...

D. Duțu

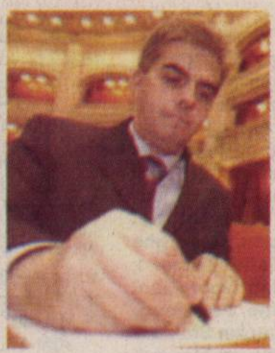

O nouă zonă de agrement la Șofronea

Renumitul ștrand de la Șofronea ar putea să aibă concurență, cel mai probabil de anul viitor, existând, la ora actuală, un investitor interesat să deschidă o nouă zonă de agrement în această localitate.

Primăria a și demarat procedurile pentru a vinde o suprafață de teren și a concesiona o alta, ambele urmând să aibă ca destinație zonă de agrement și turism. Astfel, în 16 noiembrie, Primăria Șofronea va organiza două licitații, una pentru vânzarea a două hectare de pădure, cu destinația amenajare zonă de agrement, și o alta pentru concesionarea a șase hectare de teren, pe 49 de ani, cu destinație zonă de agrement și turism. **„Terenul se află în apropierea actualului ștrand și avem pe cineva care este interesat să deschidă o nouă zonă de agrement. Asta nu înseamnă că va și câștiga licitația. Pot să se prezinte și alții, cu cât mai mulți, cu atât vom obține un preț mai bun"**, susține secretarul Primăriei Șofronea, Mihaela Costea.

Cei interesați pot depune ofertele la Primăria Șofronea până pe 15 noiembrie, prețul de pornire pentru vânzarea celor două hectare de pădure fiind de 2000 euro/ha.

Cosmin Mihuța

Teodor Dascăl – judecător, este și purtător de cuvânt al Tribunalului Arad

Colegii de conducere pentru o mai mare transparență

Alegeri democratice la Tribunalul și Judecătoria Arad

Săptămâna trecută, la instanțele arădene au avut loc alegeri pentru colegiile de conducere ale acestora. Înainte de a trece la nominalizarea judecătorilor care au fost aleși, în mod democratic, prin vot, în colegiile de conducere de la Tribunalul și Judecătoria Arad, vă prezentăm câteva dintre atribuțiile acestor colegii. După cum ne-a spus judecătorul **Teodor Dascăl**, purtătorul de cuvânt al Tribunalului Arad, atribuțiile sunt cele privitoare la problemele generale de conducere ale instanțelor: **„Colegiul propune revocarea din funcție a oricărei persoane cu funcție de conducere la instanța la care funcționează, propune secției pentru judecători ai Consiliului Superior al Magistraturii înființarea de secții și complete specializate, stabilește componența secțiilor și a completelor specializate, stabilește compunerea completelor de judecată și urmărește asigurarea continuității acestora, convoacă Adunarea Generală a Judecătorilor, promovează în funcții de conducere informaticienii șefi, primii grefieri, grefierii șefi, grefierii șefi de secție, grefierii arhivari șefi și altele".**

La Judecătoria Arad, colegiul este compus din cinci membri, dintre care unul, președintele instanței, judecătorul **Horea Oprean**, este numit din oficiu. Pentru restul de patru locuri, cei 26 de judecători de la Judecătorie, prezenți, au trebuit să aleagă între opt candidați. În urma votului, colegiul a fost completat cu judecătorii **Mariana Cioară, Ramona Turcuș, Adrian Ciachir și Cristian Guttman.**

La Tribunal, colegiul de conducere este format din șapte judecători, președintele instanței, judecătorul **Petru Balaș** intrând din oficiu în componența acestuia. 29 de judecători prezenți i-au ales, dintre nouă candidați, pe următorii: **Teodor Dascăl** (cu maxim de voturi), **Ioan Trifa**, **Floare Puticiu, Susana Cionca, Silvia Nădăban** și pe **Ștefan Lucaciuc**.

„Odată cu stabilirea membrilor acestor colegii de conducere, care, conform legii, se întrunesc lunar sau de câte ori este nevoie, conducerea instanțelor respective se va face și cu participarea judecătorilor care intră în componența acestora, astfel încât activitatea de conducere să devină mult mai transparentă" - ne-a mai spus Teodor Dascăl.

Romulus Dubăț

Una ... ...alta

Având în vedere și luând în considerare că avem oareșce trecere la domnul Traian Băsescu, rugăm pe cei cu trecerea să se intereseze când ia președintele nostru concediu și să-l invite la Arad, pentru o săptămână. Dacă am precizat durata vizitei o să precizez și scopul: să conducă operațiunea de strângere a câinilor vagabonzi care bântuie pe străzile Aradului. Noi singuri, se vede, nu putem salva orașul, iar dumnealui are experiența atâtor bătălii. ● Dacă se retrage Cristian Stragea, cine să fie oare noul prefect? Unii cred că Titu Gheorghiof, alții nu-l uită pe Caius Parpală. Știm că se vorbește de niște criterii pentru ocuparea funcției, dar asta nu e o problemă - întotdeauna funcția creează excepția (la noi, se înțelege). ● Mircea Geoană vrea să modifice statutul și să-l numească pe nea Nelu Iliescu președinte fondator. De ce „fondator"? Pentru că nea Nelu s-a simțit profund jignit când i s-a propus să devină președinte de onoare. Nu vrem să fim răi și să spunem că Mircea Geoană e prostănac, așa ceva se poate spune doar în interiorul partidului. Ceva însă tot are băiatul ăsta de nu pricepe că nea' Nelu vrea ori totul, ori nimic. Adică aut caesar, aut nihil (Fiindcă văd că ne citesc și unii mai neumblați prin lumea cărților, cele patru cuvinte nu înseamnă „Cezar scoate mingea-n aut, Nihil o repune-n joc". Nu, înseamnă în traducere tot ceva mai liberă, că nea Nelu vrea ori președinte, ori nimic; împărat încă n-avem)● Carmen Păunescu, soția poetului senator, cea care în 2004 a omorât în accident două persoane, a scăpat de pușcărie, primind doi ani, dar cu suspendare! Minunea a fost posibilă datorită banilor care, se știe, leagă și dezleagă. În cazul de față au dezlegat. ● Gică Popescu, contracandidatul lui Mircea Sandu la președinția FRF, este chemat la tribunal, într-o dispută pentru zece hectare de teren în Pipera, tocmai pe 21 noiembrie, când au loc alegerile în forul suprem al fotbalului. Coincidență? Într-o țară plină de atâtea coincidențe provocate, mai e loc de una oricând. ● Citeam undeva că (și) Iulia Frățilă s-ar fi iubit cu Cristian Chivu. O fi vrând și fata asta, altfel destul de marcată de anonimat, să fie luată în seamă. Nu că ar fi ea urâțică, dar în lumea televiziunilor n-a reușit să sară în față, chit că are vreo cinci sau șase ani de când ia leafă la Prima TV. ● Jonathan Scheele ne cere răspicat: „Prindeți peștii mari!". I-am prinde noi, dar n-avem râme, n-avem undiță, n-avem permis (sau permisiune se spune?!). Deci, să-i prindă Scheele, cu ortacii lui din UE. ● La peștișori, lipuși, plevușcă sau cum vreți să ziceți, nu ne concurează nimeni. În „doar" nouă luni, ne informează statisticile, în România au fost cercetate de poliție aproape 5.000 de persoane, toate acuzate de infracțiuni de corupție. Cum spuneam mai sus, nu cu ăi mici avem noi probleme, ci cu ăi mari. ● Poate v-ați așteptat să pomenim ceva și despre UTA. Zicem cum se zice: despre morți, numai de bine!

Tristan Mihuța

Gheorghe Seculici a fost reales președinte al PD Arad

În prezența vicepreședintelui Sorin Frunzăverde, Consiliul de Coordonare Județean al PD Arad și-a ales sâmbătă, la Palatul Cultural, noua structură de conducere pentru următorii patru ani. La lucrări au participat 414 de delegați din 466 convocați, care l-au reales pe **Gheorghe Seculici,** singurul candidat de altfel, cu 406 votuti „pentru" președinte al PD Arad. Și pentru funcția de președinte executiv a existat tot un singur candidat în persoana lui **Gheorghe Falcă,** primar al Aradului, care a obținut 382 voturi valabil exprimate. Senatorul **Nicolae Ioțcu** a fost ales secretar general cu 345 de voturi „pentru" în detrimentul contracandidatului său **Teodor Beniuc** care a obținut doar 64 de voturi. Trezorier a fost aleasă **Florentina Iordache,** iar **Gheorghe Stângu** președinte al Comisiei de etică și litigii.

Pentru funcția de vicepreședinte bătălia a fost mai acerbă, existând 16 candidați pentru 10 locuri. Au fost aleși vicepreședinți următorii: **Iustin Cionca, Iosif Matula, Constantin Igaș, Vasile Ciceac, Viorel Enache, Marius Gondor, Ionel Giurgelea, Mircea Mecheș, Ioan Flueraș și Ciprian Luca.** De asemenea, pentru funcția de secretar executiv și-au depus candidatura 25 de persoane, existând doar 14 locuri. Au fost aleși secretari executivi: **Ioan Ulici, Teodor Mihuț, Laurențiu Bibarț, Ionel Costin, Cristian Drăgan, Gheorghe Don, Dana Miculiț, Maftei Mureșan, Daniel Negrea, Adrian Ocolicean, Ioan Plaveți, Nicolae Selegean, Alexandru Simnadi, Lucian Stoicu.**

Lucrările s-au desfășurat fără incidente, exceptând faptul că voturile pentru funcția de vicepreședinte au fost numărate de două ori. De remarcat este atitudinea președintelui Gheorghe Seculici, care s-a comportat ca un adevărat lider și a cerut renumărarea voturilor având în vedere numărul mare de candidaturi pentru funcția de vicepreședinte. În urma acestui demers, comisia de numărare a voturilor a constatat că **Ciprian Luca** este cel de-al zecelea vicepreședinte cu 228 de voturi „pentru" și nu **Ion Micurescu,** care a reușit să obțină doar 217 voturi.

Gheorghiof - cu mâna pe inimă

Din partea partidelor politice arădene i-am remarcat pe deputatul Titu Gheorghiof, președinte al PNL Arad, deputatul Kiraly Andras, președinte al UDMR, Florin Remețan, prim-vicepreședinte al PSD și Marcel Grec, președinte al Organizației Municipale a PRM Arad.

Atât Titu Gheorghiof, cât și Kiraly Andras au apreciat modul cum se lucrează în coaliția de guvernare locală și personalitatea lui Gheorghe Seculici. În ceea ce privește Alianța D.A., Titu Gheorghiof a fost categoric: **„cine își face iluzii că PNL sau PD nu vor fi împreună se înșeală. Vă spun cu mâna pe inimă și foarte explicit"** .

Florin Remețan a transmis salutul PSD Arad apreciind totodată activitatea politică a lui Gheorghe Seculici. Liderul PSD a încheiat printr-o strofă scrisă de Adrian Păunescu, care a stârnit zâmbetele și aplauzele celor prezenți. **„Dușmanii sunt de trei feluri: mai buni, mai răi și parteneri de coaliției".**

Gheorghe Seculici și senatorul Ioțcu pregătesc strategia politică

Frunzăverde (al doilea din stânga) ascultă proiectele lui Gheorghe Seculici (dreapta)

Raportul de activitate

În continuare, Gheorghe Seculici a prezentat activitatea organizației județene a PD Arad din ultimii patru ani. **„Am știut să renunțăm la orgolii, iar acum nimeni nu poate contesta că suntem un partid puternic. Doctrina populară pe care am adoptat-o de curând ca linie directoare a partidului nostru reprezintă idealul moralității în viața politică. Eu merg mai departe și îmi exprim credința că moralitatea trebuie să revină în viața societății românești, iar valorile trebuie să fie un model".**

Dintre realizări au fost amintite alegerile locale de anul trecut când PD Arad a obținut cele mai bune rezultate pe plan local și național: un primar de municipiu reședință de județ, 22 de primari în orașe și comune, 20 de viceprimari, 893 de consilieri locali, președinția CJA, un senator și un deputat. Nu au fost uitate nici frământările care au existat în PD. Gheorghe Seculici a subliniat că s-a trecut peste acestea datorită faptului că **„PD este un partid în care fiecare are șansa de a promova conform competențelor și valorilor pe care le are".**

Obiective pe plan local

Obiectivul prioritar al PD Arad, în opinia lui Gheorghe Seculici, este acela de a fi aproape de electorat; menținerea nivelului pozitiv al percepției față de PD, în condițiile în care actul guvernării afectează imaginea oricărui partid; menținerea unei relații echitabile cu organizația locală a PNL, în cadrul Alianței D.A.; creșterea numărului de membri, asociată cu creșterea calitativă a acestora; creșterea numărului militanților; identificarea persoanelor credibile pentru funcțiile politice și administrative; cunoașterea propriului electorat, dar și a electoratului celorlalte partide; comunicarea cu propriul electorat și identificarea percepției față de actul de guvernare.

Ținta pentru 2008

În perspectiva alegerilor din 2008, PD va începe pregătirea strategiei electorale prin abordarea campaniei, identificarea, pregătirea candidaților și identificarea temelor centrale de campanie în funcție de așteptările electoratului. O altă țintă este recâștigarea primăriei municipiului Arad și a președinției CJA, precum și a unui număr mai mare de primării la nivel de județ.

Unitatea echipei

După încheierea lucrărilor, Gheorghe Seculici, președinte al PD Arad, ne-a declarat: **„A fost o întâlnire extrem de importantă, responsabilă, iar materialele care au fost prezentate au relevat tot efortul pe care organizația l-a făcut timp de patru ani de zile. Am militat și am încercat să sensibilizez această idee de echipă care doresc să rămână în perioada următoare la nivelul partidului democrat, deoarece rezultatele pe care le-am avut s-au datorat echipei care a fost în jurul meu. Nu în ultimul rând, am încercat să sensibilizez responsabilitatea față de cei care ne-au dat votul la alegerile de anul trecut în ideea de a nu îi dezamăgi, iar strategia pe care o folosim să fie în folosul lor".**

Daniel Albu
Foto: Șt. Matyas

Grănicerii Europei

☛ (Urmare din pag.1)

După securizarea frontierelor și înarmarea regimentelor grănicerești, trebuie să mai rezolvăm și problema „peștilor mari". Altfel spus, magistrații români au obligația să arunce după gratii doi-trei „corupți" aflați în vârful ierarhiei politice, pentru a dovedi „atașament față de valorile europene". Dacă nu fac acest lucru, atunci înseamnă că și ei, magistrații, fac parte din tagma corupților.

Iată o probă de politicianism european, care ne amintește de perioada anilor '50, când „Ana Pauker și cu Dej băgau spaima în burghezi". Ce-i drept, și-atunci - ca și acum - cei puși să supravegheze corecta aplicare a ordinului se numeau... „comisari".

Evident, ca să arate lumii că este campionul luptei împotriva corupției, ministrul de resort va „executa" câțiva mahări din PSD, pe care și copiii de grădiniță îi știu ca fiind corupți, având grijă să nu se atingă și de cineva aflat la putere. Dacă, totuși, comisarii europeni cer și un „corupt" aflat la putere, atunci mai mult ca sigur că se va „arde" și Dinu Patriciu. După care, de la Casa Poporului și până la cel mai pricăjit pui de Ceamurlia, se poate fura tot, cu acte în regulă.

*

În final, îmi vin în minte cuvintele lui Raymond Aron, unul dintre observatorii cei mai clarvăzători ai problemelor lumii din vremea sa: „Europa este un continent, o civilizație; ea nu este nicidecum o entitate politică ori economică. Ideea europeană este golită de sens, îi lipsesc atât transcendența ideologiilor mesianice cât și imanența patriotismului concret."

Tare mi-e teamă că marele gânditor avea dreptate și că, în prezent, ne luptăm cu o mare utopie continentală. Oricum ar fi, noi suntem grănicerii...

Consiliul Național al PRM a restrâns conducerea centrală

Senatorul Aurel Ardelean, președintele PRM Arad, a fost prezent, sâmbătă, la lucrările Consiliului Național, desfășurate la București.

Conform celor relatate de către domnia-sa, pe lângă convocarea Congresului pe data de 19 noiembrie, au fost dezbătute o serie de probleme organizatorice și de natură doctrinară. Cea mai importantă măsură a fost reducerea la jumătate a numărului de vicepreședinți (vor fi șapte în loc de 15) și de secretari executivi. ● Au fost alcătuite colectivele de pregătire a congresului, unul dintre cele mai importante fiind cel pentru modificarea statutului.**„S-a subliniat că prevederile statutare vor pune pe primul plan promovarea interesului național, a doctrinei naționalismului luminat. Pe tulpina națională vor fi altoite unele valori ale social-democrației și creștin-democrației, păstrându-se rădăcinile adânc implementate în religia creștin-ortodoxă"**, a declarat senatorul arădean ● S-a hotărât că PRM va acționa în continuare împotriva promovării Legii minorităților naționale în forma neconstituțională propusă de UDMR, rolul jucat până acum de parlamentarii PRM fiind unul decisiv ● PRM rămâne adeptul alegerilor anticipate și crede că acestea vor avea loc în toamna anului viitor, iar în privința sistemului parlamentar îl susține pe cel bicameral. Asupra votului uninominal sau pe liste, poziția partidului va fi stabilită la congres ● PRM-iștii și-au exprimat satisfacția pentru faptul că nici joi Tribunalul nu a înscris în registrul partidelor politice Partidul Popular. Conform informațiilor pe care susțin că le dețin, Corneliu Ciontu ar mai avea doar în jur de o mie de adepți, în timp ce PRM-ul, conform unor sondaje proprii, ar fi crescut la 20 %, iar Corneliu Vadim Tudor la 36 %, scoruri care ar indica faptul că în urma alegerilor, fie ele la termen sau anticipate, partidul ar accede la guvernare.

S. Todoca

Deputatul Lia Ardelean- amendamente în ajutorul handicapaților

Deputatul conservator Lia Ardelean a depus amendamente pentru modificarea propunerii legislative privind înființarea, organizarea și funcționarea Autorității Naționale pentru Persoanele cu handicap. **„Prin modificările propuse, am urmărit să contribui la eficientizarea activității instituției care se ocupă de persoanele cu handicap. Astfel, am urmărit ca din Comisia Superioară să facă parte persoane cât mai calificate și specializate".** Conform propunerii, din comisie trebuie să facă parte un medic specialist propus de Ministerul Sănătății, în funcție de afecțiunea care produce handicapul, pentru următoarele specialități : interne, chirurgie-ortopedie, oftalmologie, ORL, psihiatrie, neurologie. De asemenea, pe lângă prezența unui asistent social și a unui jurist, Lia Ardelean a cerut și includerea unui psiholog, o prezență absolut necesară într-o astfel de comisie. **„Ca membru al Comisiei pentru egalitatea de șanse, sunt extrem de atentă la problemele sensibile ale persoanelor cu dizabilități, care au nevoie de sprijinul nostru. De altfel, în raportul de țară recent publicat la Strassbourg, României i se cer mai multe reforme în favoarea persoanelor cu handicap, pentru a ajunge la nivelul Țărilor din Uniunea Europeană. Sunt probleme foarte serioase și trebuie să le tratăm cu responsabilitate"**, a declarat deputatul arădean.

Simion T.

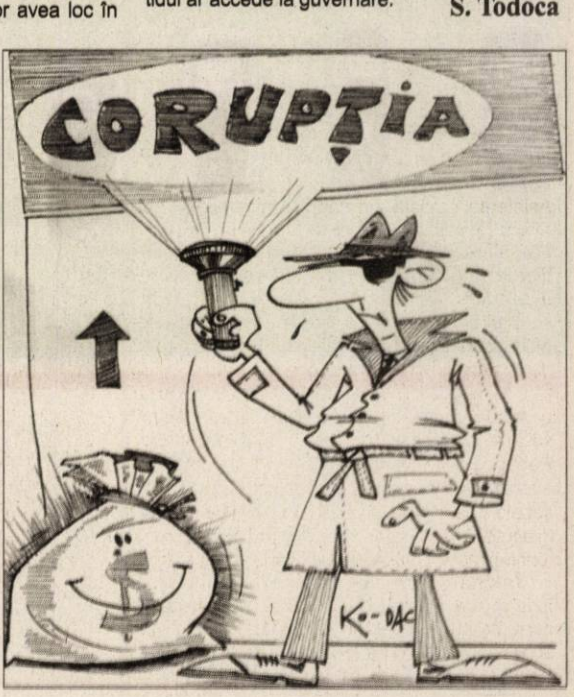

Celebrul animal are ... albeaţă?

Toamna, când se scutur frunzele de nuc,
Când natura-mpuşcă cea din urmă floare,
Toamna, când cocorii abătuţi se duc,
Speriaţi de spectrul gripei aviare...

... şi-a redeschis porţile cenaclul **„Lucian Blaga”**, de pe lângă ***Filiala Arad a Uniunii Scriitorilor***. La **Casa de Cultură a Municipiului**, joi seara, la prima şedinţă, condusă de astă-dată de către prozatorul Horia Ungureanu - după un moment de reculegere în memoria regretatului **Viorel Gheorghiţă** - a citit poezie **Florin Măduţa**, membru al grupării **„Celebrul animal”**, de pe lângă revista ***„Ca şi cum”***.

S-a trecut apoi imediat la discuţii, cel care a început fiind tot **H. Ungureanu:** *„Poeziile seamănă în esenţa lor cu proza scrisă de F.M.”*, continuat de poetul **Vasile Dan:** *„Poet autentic, cu o mână sigură, cu o acoperire livrescă foarte bună”*. Pentru **Petru M. Ardelean:** *„autorul este la el acasă în limba română, fiind un postmodernist indiscutabil”*, în schimb lui **C-tin Dumitrache**, halucinat şi fantast, i s-a năzărit că ***„al treilea ochi al poetului are albeaţă”***. Aşa că **Mihai Arcadie Comănici** şi l-a apropiat mai mult printr-o epigramă: *„Cu pasărea la o ureche/ m-a răscolit întâia oară/ ca un poet fără pereche/ şi fără gripă aviară”*, în vreme ce Mircea Jurca, într-o dispoziţie la fel de lirică, s-a declarat *„îndrăgostit de ceea ce se află în spatele (în dosul) asterixurilor (vezi poezia* cu titlu languros, „Alior”). *„Indiscutabil, autorul este animat de un spirit de frondă”*, a opinat **C-tin Butunoi**, contrar lui **Ioan Matiuţ**, care crede că referirile livreşti nu-i alterează naturaleţea discursului şi poetul *„se poate exprima cu brio în mai multe registre”*. **Luciei Ciuciureanu** această poezie i s-a părut *„aurie ca mierea, pe care unii o gustă iar alţii nu”*, iar Sara N. Dan chiar a jurat pe *„Universul poeziei”* că această miere este proză sintetică, lipsindu-i nectarul metaforelor.

Urmărit atent de prozatorul Horia Ungureanu, tânărul Florin Măduţă şi-a prezentat poeziile în cenaclu

Peste două săptămâni va citi tot **Florin Măduţă**, însă de astă-dată proză-proză.

Vasile Sărăndan

Cărţi nominalizate pentru premiile Uniunii Scriitorilor „Filiala Arad” pe 2004

Recent a fost finalizată lista cu cele mai interesante cărţi apărute în anul 2004, dintre care Filiala Arad a US va desemna norocoasele premiate:

- **Francisc Vinganu:** *Ah*, poeme, Editura **Mirador** - 2004 *(carte postumă)*
- **Traian Oancea:** ***Tărâmuri fermecate***, poezie pentru copii, Editura **Mirador** - 2004
- **Mircea Stepan:** ***Povesteşte armurierul***, poeme, Editura **Mirador** - 2004 *(debut editorial)*
- **Ioan Miroslav Ambruş:** ***Rănile poetului***, Editura **Ivan krasco** - 2004
- **Vasile Dan:** ***Proza zilei***, Editura **Gutemberg Univers** - 2004
- **Elisabeta Chişa:** ***Addio del passato...*** Editura **Gutenberg Univers** - 2004
- **Gheorghe Schwartz:** *Vara rece*, **U.S.R.** - 2004
- **Paulina Popa:** ***Îngerul politic***, **Editura Emia** - 2004
- **Lucian Scurtu:** ***Bastionul de fontă***, poeme, **Biblioteca revistei Familia** - 2005
- **Traian Ştef:** ***Epistole către Alexandros***, **Editura Paralela 45** - 2004
- **Gheorghe Mocuţa:** ***Sistemul modei optzeciste***, **U.S.R.** - 2004

Juriul pentru acordarea premiilor este format din **Horia Ungureanu** *(preşedinte)*, **Ioan Matiuţ** *(membru)* şi **Ondrej Štefanko** *(membru)*.

V. S.

Uniunea Artiştilor Plastici Arad continuă colaborarea transfrontalieră

Dacă anul trecut Uniunea Artiştilor Plastici Arad a fost partenera artiştilor plastici din judeţul Békés (Ungaria) în proiectul Phare CBC „Arta fără frontiere”, în valoare de 13 000 de euro, în acest an proiectul de colaborare transfrontalieră continuă, la scară mai mare, valoarea acestuia fiind de 44 000 euro.

În scopul perfectării tuturor detaliilor legate de această colaborare, la sfârşitul săptămânii trecute, o delegaţie a plasticienilor arădeni condusă de **Ioan Kett Groza,** s-a deplasat la Orosháza. În cadrul unei conferinţe de presă, **Asociaţia Relaţiilor Culturale Orosháza** şi **Uniunea Artiştilor Plastici Arad** au făcut cunoscute etapele acestui proiect, care se va derula în perioada 18 noiembrie 2005 - 13 martie 2006. Proiectul va debuta în 18 noiembrie, la Galeria orăşenească din Orosháza, cu o conferinţă pe tema „Arta fără frontiere” cu referire la valorile culturale ale judeţelor Arad şi Békés. Tot atunci se va vernisa expoziţia artiştilor plastici arădeni la Orosháza, iar alături de ei vor expune şi artişti fotografi arădeni. Programul va continua a doua zi, când plasticienii din cele două ţări vor sădi un copac al artei. Tot în cadrul acestui proiect va avea loc un concurs de desene pentru elevii din cele două oraşe, care se va concretiza într-o expoziţie. „Proiectul mai cuprinde şi trei tipărituri - una cu lucrările artiştilor fotografi, una cu cele ale artiştilor plastici şi una cu prezentările din cadrul conferinţei”, a precizat **Gonda Géza,** preşedintele Asociaţiei Relaţiilor Culturale Orosháza. La conferinţa de presă a luat parte şi primarul oraşului, **Fetser János**, care a apreciat aceste iniţiative venite din partea societăţii civile.

În aceeaşi zi de vineri, artiştii arădeni prezenţi al Orosháza au avut prilejul de a participa la alte două evenimente culturale ale oraşului. Primul s-a desfăşurat la Casa Artiştilor din localitate, unde, în curtea din faţa clădirii, au fost plantaţi patru platani, în memoria a patru artişti originari din Zomba, dispăruţi dintre noi. Gazda întâlnirii, pictorul **Horváth János**, i-a evocat pe cei dispăruţi, iar primarul localităţii Zomba, **Szücs Sándor**, a vorbit despre legăturile strânse dintre cele două oraşe. Cea de-a doua manifestare a avut loc în spaţiul cochet amenajat al Galeriei Orăşeneşti, unde s-a vernisat expoziţia de sticlă semnată **Horváth Márton**, la care au participat artişti şi oficialităţi.

C. L.

Bal mascat

Număratoarea continuă şi acum au tras linie directoarea Pozdâre Zenovia şi prof. Ghinga Iulia de la Grupul Şcolar de Industrie Alimentară. Bobocii lor au creat un veritabil spectacol cu măşti în stil veneţian, prezentare de modă, dansuri, imitarea actorilor preferaţi şi au răspuns la întrebări de cultură generală. Între probe au (în)cântat Florina Nădăban, Marius Mateescu, trupele „One and one”, „S.R.G.” şi „Lira”. Dintre cele opt perechi câştigătorii balului au fost: Miss Boboc - Andreea Marseu şi Mister Boboc - Mircea Ardelean. Balul s-a încheiat pe acordurile celor de la „Daniel's Band”.

Foto şi text:
M. Szegő

Balul Bobocilor – Grup şcolar de Industrie Alimentară

Ieri

La Şcoala „Patrichia Popescu” – lansare de carte la 220 de ani de învăţământ

● Delia Micurescu - „Şcoala din Bata în devenirea timpului.File de istorie” (Editura Universităţii „Aurel Vlaicu”, Arad, 2005)

Foarte recent a apărut volumul cu titlul anunţat mai sus, o splendidă monografie şcolară, semnată de învăţătoarea DELIA MICURESCU, în condiţii grafice excelente asigurate de Tipografia Promun. Un cuvânt de satisfacţie merită prefaţatorul volumului, conf. univ. dr. Anton Ilica, Decanul Facultăţii de Ştiinţe ale Educaţiei şi Asistenţă Socială din cadrul Universităţii „Aurel Vlaicu”, precum şi existenţa materialului iconografice, a anexelor, texte şi fotografii inedite, puse la dispoziţie de distinsul prof. dr. Vasile Popeangă, expert în istoria învăţământului românesc.

Multă vreme, copiii n-au beneficiat de educaţie şcolară instituţională, iar înfiinţarea şcolilor, după principiile pedagogice şi educative, a avut loc în urmă cu vreo 200 de ani. O lungă perioadă, doar localităţile mari îşi puteau permite să aibă o şcoală; înfiinţarea, în 1812, a Şcolii Pedagogice de Învăţători, la Arad, a constituit un eveniment referenţial pentru constituirea ideii de şcoală rurală. Sute de dascăli pregătiţi în această instituţie învăţătorească au devenit, apoi, promotorii înfiinţării, respectiv dezvoltării, şcolilor rurale.

Învăţătoarea Delia Micurescu din Bata, judeţul Arad, este un intelectual responsabil de ceea ce se întâmplă în localitatea sa. Scriind o schiţă monografică a localităţii (Taina izvoarelor, 2000), precum şi o monografie personală sub forma unei autobiografii sentimentale (Bade Ioane, 2004), Delia se încumetă, de această dată, la un volum riguros, amplu despre şcoala

localităţii sale. Filele de istorie sunt însă mult mai răsfirate, pentru că o şcoală dintr-un sat face parte din Şcoala cea mare a statului, a împrejurimilor, a naţiunii. Monografia Şcolii din Bata e mult mai mult decât evidenţierea unor fapte şi prezentarea unor figuri de dascăli. Cartea se constituie ca un mănunchi de date istorice, întâmplări, documente, conţinând o stare spirituală, dar mai ales dispune de viaţă.

Începutul volumului prezintă istoria localităţii Bata, iar atestarea şcolii (cu înregistrarea oficială) datează din anul 1788. În raport cu evoluţia localităţii, sunt prezentate modalităţile de conturare a autorităţii instituţionale a şcolii, evoluţia numărului de copii, încadrarea cu învăţători, programele şcolare şi planurile de învăţământ, manualele şi formele de organizare şi desfăşurare a lecţiilor. Autoarea valorifică documente de arhivă, informaţiile prelucrate în volume despre istoria învăţământului (T. Botiş, V. Popeangă, V. Ţârcovnicu ş.a.), mărturii, memorii etc. Şcoala din Bata este prezentată în perioada tulbure a constituirii instituţiei, apoi capitolele evidenţiază etapa evoluţiei într-un mediu neromânesc (1867-1918), în etapa interbelică, în anii totalitarismului comunist (1949-1989), precum şi în etapa contemporană. Funcţionarea instituţiei şcolare are dinamism prin prezentarea faptelor în interferenţa lor cu cele culturale, sociale, politice, iar acestea sunt argumentate cu un valoros material iconografic, anexe, liste, tabele, sinteze. Evoluţia învăţământului şi modul de realizare a educaţiei copiilor sunt surprinse cu deosebită atenţie în acest volum, constituindu-se ca un model de elaborare pentru oricine se încumetă să realizeze o monografie şcolară.

Îndemnăm la lectura textului cărţii, cu creionul în mână şi cu o atenţie distributivă. Arădenii găsesc o realitate didactică mai aparte, întrucât Bata şi întregul şirag de localităţi dintre Săvârşin şi Zăbrani constituie „zona bănăţeană” a judeţului nostru, iar apartenenţa „spaţiului” la altă structură administrativă i-a dat o particularitate specifică şi o mentalitate bine conturată.

A scrie trei cărţi temeinice, aşa cum a făcut până acum învăţătoarea Delia Micurescu, înseamnă o confirmare a harului şi a capacităţii sale de a mângâia sensul cuvintelor, de a le căuta subtilităţi şi a le împerechea în idei. Învăţătoarea din Bata îşi are de pe acum locul în istorie, iar, prin dânsa, localitatea Bata a dovedit că există, ca spiritualitate, ca mentalitate, ca punct în care civilizaţia scrisului a slobozit mărturie despre ce au făcut înaintaşii, ce face generaţia actuală, ca să fie modele pentru succesori.

Drd. Daciana Leucea

La Topul Național al Întreprinderilor Mici și Mijlocii din România, în clasamentul la editarea ziarelor și editurilor

„ADEVĂRUL" Arad a fost distins cu un onorant loc III pe țară

● Primul loc îl ocupă „Adevărul" București, iar pe locul II s-a clasat o editură

Festivitatea organizată la București de Consiliul Național al Firmelor Private Mici și Mijlocii din România a reunit vineri, 28 octombrie, a. c., în sala Alexandru Ioan Cuza de la Palatul Parlamentului, oameni de afaceri, manageri, miniștri, parlamentari, oameni politici, reprezentanți ai organizațiilor internaționale și ai misiunilor diplomatice prezente în țara noastră, ziariști și personalități din străinătate. Din cele 502 .091 societăți comerciale care au depus bilanțul pe anul 2004, la festivitate au fost prezente 1170, distinse cu unul sau mai multe premii pe categorii de activitate sau pe județe.

Printre întreprinzătorii privați de frunte ai Aradului se numără și Petru Voicu, administrator al S.C. AVA TOUR SRL, întreprindere distinsă cu locul VIII pe țară la domeniul de activitate comercializarea produselor de tutun, alcool și cosmetice printr-un lanț de magazine duty-free în mai multe puncte vamale. El deține o marcă proprie cu o specialitate de tutun „VP Internațional", care i-a adus un succes important în afaceri și un profit apreciabil.

Din partea președintelui Traian Băsescu a fost prezent consilierul pe probleme economice Theodor Stolojan, din partea Guvernului ministrul George Copos, iar din partea Capitalei, primarul general Adriean Videanu.

Deși anunțată la microfon și numele scris cu majuscule la tribună, Anca Boagiu a onotat prezența la top cu... absența.

Ne grăbim să aducem la cunoștința cititorilor noștri vestea cea bună pentru locul III ocupat de ziarul „Adevărul" Arad în competiția cu toate ziarele și editurile din România, pentru obținerea în anul 2004 a unui profit de 23.476.316.000 lei vechi, cea mai înaltă performanță din presa locală din România, depășită doar de „Adevărul" de București, ocupantul primului loc la editarea ziarelor și de o editură bucureșteană. La aceeași manifestare ziarului nostru i s-a mai acordat o diplomă pentru locul 10 ocupat în clasamentul județean al celor mai bune întreprinderi mijlocii, în competiție aflându-se câteva mii... (În Arad au depus bilanțul pe 2004 peste 11.000 de întreprinderi din care aproximativ două, trei mii sunt de mărime mijlocie.

În urma ziarului „Adevărul", pe locul 4 se află ziarul „Ziua", iar ceva mai jos, două ziare județene - cel din Galați și unul din Bacău. Atât, la acest domeniu de activiate (cod CAGN 2212).

Întreprinderile arădene distinse cu câte un loc întâi pe țară, la capitolul așa-numit domenii de activitate, în clasamentul întocmit pe baza profitului brut declarat în bilanț contabil sunt următoarele:

Combinatul Agroindustrial Curtici - la categoria ferme mixte cultură vegetală combinată cu creșterea animalelor (profit brut de peste 48 miliarde lei vechi). Pentru comparație, ocupanta locului doi are un profit brut de numai 18.551.469.000 lei.

Primul loc pe țară l-au mai ocupat și **S. C. Zahăr S. A.**, la fabricarea zahărului (profit peste 177 miliarde), **S. C. Millefiori SRL**, la fabricarea de sticlărie tehnică, **Victoria S. A.**, la producția de ceasuri (profit aproape trei miliarde) și **Eurotopaz SRL**, la activitatea de batere a monezilor, cu un profit de aproape 700 milioane lei vechi.

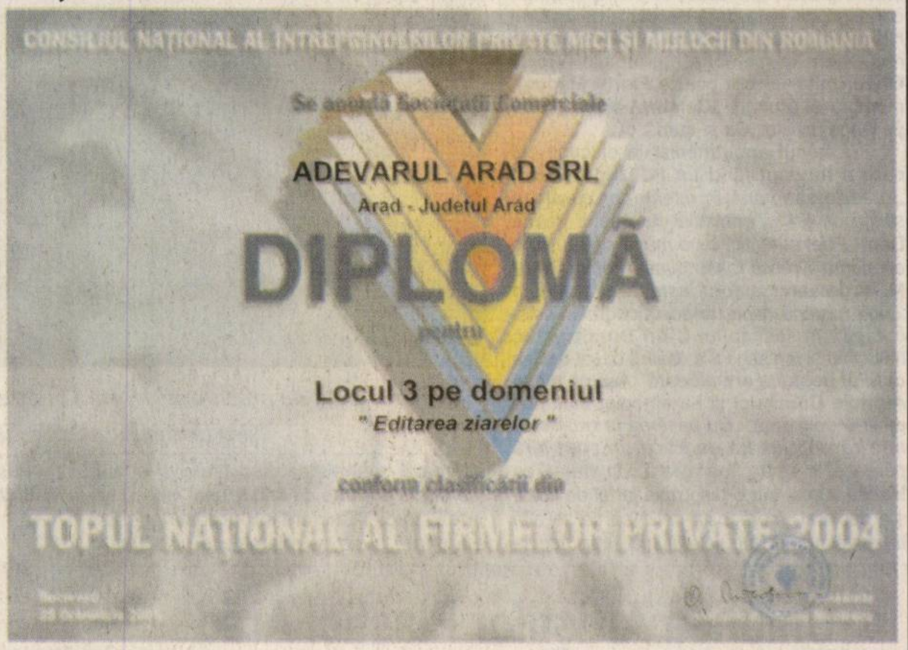

Pentru „Adevărul" de Arad un binemeritat loc trei pe țară

Firmele arădene clasate pe **locurile doi** la domenii de activitate sunt următoarele: **Binalia S. A.**, la fabricarea articolelor de feronerie (profit de aproape 16 miliarde și jumătate) și **IAS Industriala SR**L, la producția de biciclete (profit de peste patru miliarde și două sute de milioane lei).

Sala A. I. Cuza a fost ocupată până la refuz

Câte un **loc trei** pe lângă „Adevărul" l-au ocupat și următoarele întreprinderi: **SIR. TEX SRL**, la domeniul fabricarea altor articole de îmbrăcăminte (profit de aproape 90 miliarde); **Kantex Arad SRL**, la fabricarea articolelor de hârtie și carton n. c. a. (profit aproape 15 miliarde și jumătate), **Dacris Serv. S. A.**, la fabricarea uleiurilor esențiale (profit de peste 600 milioane); **Apel Industries SRL**, la producția de ceasuri, unde primul loc a fost luat de Victoria (profit de peste 400 milioane), **Aqua Vest S. A.**, la captarea, tratarea și distribuirea apei (profit de 2,7 miliarde), **Rawo Sport SRL**, la activități ale bazelor sportive, cu un profit de aproape două miliarde lei.

Numărul întreprinderilor arădene distinse la această a XIII-a ediție a Topului Național al IMM din România a fost mult mai mare, dar din motive de spațiu le publicăm doar pe cele care au urcat pe podium, respectiv cele ce au obținut unul dintre primele trei locuri.

Cei interesați de date suplimentare, le găsesc în numărul pe octombrie a. c. al revistei **„Afaceri IMM"**, editată sub egida Consiliului Național al Intreprinderilor Private Mici și Mijlocii din România - CNIMMR.

Text și foto: Ștefan Tabuia

Conexiuni fericite pentru Arad: rugby — șah — LOCURI DE MUNCĂ

Arădenii se întreabă, poate, „Ce legătură au **locurile de muncă** cu sportul (**rugby** sau **șah)?". Echipa arădeană de rugby** aflată în fruntea clasamentului național după etapa a X-a și **echipa de șah – vicecampioană națională**, fac parte din „CS Contor Zenner".

În sport, ca și în viața societăților comerciale, a fi în top nu e deloc o întâmplare. Performanț? presupune întotdeauna: strategie, inteligență, putere, **multă, foarte multă muncă** și puțin noroc.

Iar pentru noi, **arădenii,** cele 500 de locuri de muncă înseamnă mai mult decât performanță, înseamnă **responsabilitate socială corporativă** ?!? Iar pentru 2006, Centrul de servicii „WATERHOUSE" ne promite alte noi locuri de muncă, un mediu agreabil și parteneriate bazate pe încredere și onestitate.

(COM./10.2005)

Bibliotecarii din școli au făcut „cerc"

La Casa Corpului Didactic a Județului Arad, în preznța d-lui director, prof. Tiberiu Novac, s-a desfășurat, zilele trecute, cercul pedagogic de biblioteconomie, la care au participat bibliotecarii din învățământul preuniversitar arădean. Tematica activității s-a axat pe realitățile care decurg din reorganizarea domeniului informațional în ceea ce privește: textul în format electronic, tehnicile de realizare și multiplicare a documentelor, tipurile de format și modurile de lectură.

D-na prof. Victoria Nedelcoviciu a prezentat referatul **„Transformări recente produse în domeniul bibliotecilor și al culturii scrise"**.

Dezbaterile au menționat faptul că într-o lume în care lectura presupune o relație personală între individ și cartea citită, ocaziile și formele de discurs în jurul patrimoniului scris și al creației intelectuale trebuie să devină tot mai numeroase.

ATENȚIE ȘOFERI

GPL

1 l benzină = 33.000 lei 1 l gaz (GPL) = 17.100 lei

- la un calcul simplu ajungi la concluzia că trebuie să montezi pe mașina ta o instalație de gaz tip G.P.L.

benzină: 15.000 km/an x 10% (consum) = 1.500 litri x 36.500 lei = 54.750.000 lei

gaz GPL: 15.000 km/an x 11% (consum) = 1.650 litri x 17.600 lei = 29.040.000 lei

Ai economisit 25.710.000 lei/an INCREDIBIL!!!

INFORMAȚII: RO SERVICE INT. 265880; 0744.873.210.

(c.p. 1361/2005)

SC TEXTILE MEDICALE SRL

SOCIETATE franco-română

Arad, str.Cocorilor nr.24/A(Orologerie)

ANGAJEAZĂ CONFECȚIONERE mașini de cusut simple; în vederea formării schimbului II.

SE CERE:
- experiență pe un post similar ;
- seriozitate ;
- spirit de echipă;

SE OFERĂ:
- salarizare avantajoasă;
- prime lunare în funcție de performanțele obținute;
- tichete de masă;
- decontare abonamente transport.

INFORMAȚII SUPLIMENTARE :
zilnic între orele 07-15,30 la sediul societății sau telefon : 272100, 274200.

(3712636)

Societatea Silvo-Cinegetică

ZĂRANDUL

cu sediul în comuna Târnova nr. 734, jud. Arad tel/fax 0257/370.071

ORGANIZEAZĂ licitație intermediară

de masă lemnoasă pe picior și fasonată, în data de vineri, 11 noiembrie 2005, ora 10,00, la sediul unității.

PRESELECȚIA va avea loc în data de 8 noiembrie 2005, ora 9,00-16,00.

Volumul de masă lemnoasă pe picior este 433 m.c. brut (400 m.c. net) din care 19 m.c. fag, 132 m.c. gorun/ 116 m.c. ler, 84 m.c. stejar, 181 m.c. carpen, iar volumul de masă lemnoasă fasonată este de 6 m. c. cireș.

(6789524)

YAZAKI – LIDER MONDIAL IN PRODUCEREA DE COMPONENTE PENTRU AUTOMOBILE

Corporatia Yazaki este lider mondial in dezvoltarea si producerea solutiilor pentru partea electrica si de transmisie a datelor in industria automobilelor. Yazaki Component Technology este o fabrica din Arad care are un rol important in producerea de sisteme de conectori, blocuri de relee, instrumente de bord, panouri de siguranta si produse injectate din material plastic, pentru marii producatori din industria automobilelor.

PROGRAMUL YAZAKI – TRAINEE ENGINEERING DEVELOPMENT

Yazaki Component Technology demareaza un program destinat absolventilor de facultati tehnice. Datorita cresterii numarului de proiecte in care compania Yazaki Component Technology este implicata, dorim sa angajam pe o durata determinata de 12 luni, absolventi de facultati tehnice care vor participa la programe intensive de specializare. La finalul acestei perioade, persoanele care dau dovada de implicare si rezultate exceptionale vor face parte din echipa de inginerie a YCT Arad.

PROFILUL CANDIDATULUI:
- Absolvent facultate tehnica (Mecanica, Electrotehnica, Electronica, Automatizari);
- Implicare in proiecte pe perioada facultatii;
- Cunostinte medii sau avansate de limba engleza;
- Cunostinte de operare pe calculator: MS Office, Auto-CAD;
- Motivatie si dorinta de dezvoltare profesionala;

Daca oferta Yazaki corespunde cu planurile tale de viitor, trimite un CV si o scrisoare de intentie pe adresa: *yct_recruiting@yazaki* - cu mentiunea: "Trainee Engineering Development"

ACORDA PRIORITATE CARIEREI TALE!

(com./10.2005)

YAZAKI – LIDER MONDIAL IN PRODUCEREA DE COMPONENTE PENTRU AUTOMOBILE

YAZAKI COMPONENT TECHNOLOGY

VĂ INVITĂ LA

ZIUA PORTILOR DESCHISE

VINERI, 4 NOIEMBRIE 2005

Programul zilei

Vizitarea fabricii.

- ***Prezentarea departamentelor si a activitatilor zilnice desfasurate in companie.***
- ***Intalnire cu echipa de management.***
- ***Discutii libere, raspunsuri la intrebari.***
- ***Transportul gratuit pentru cei interesati catre fabrica se va face de la statia Fortuna cu autobuze care vor avea bannerul Yazaki, la urmatoarele ore:***

Ora 16.00
Ora 17.15
Ora 18.30

ACORDA PRIORITATE CARIEREI TALE!

Adresa Yazaki Component Technology: *Zona Industriala Vest, Strada III, nr.4-4a, Tel: 0725.577.002*

(com./10.2005)

RTC Office EXPRESS

distribuitor național de produse de birotică și papetărie angajează pentru filiala Arad:

Ai abilități de comunicare, ești dinamic, cu inițiativă și ai experiență în vânzări ? Vino acum alături de noi în postul

REPREZENTANT VÂNZĂRI (cod RVA)

Îți oferim un cadru profesionist, condiții de lucru deosebite, pachet salarial atractiv, mașină, telefon.

Puteți trimite CV la fax: 021.408.30.71 sau pe email: jobs@rtc.ro (menționați codul). Informații suplimentare la Tel.: 0724.202.503.

(COM.2030/2005)

Primăria comunei Zăbrani

localitatea Zăbrani nr. 95, jud. Arad

solicită oferte din partea firmelor autorizate

PENTRU EFECTUAREA MĂSURĂTORILOR SUPRAFEȚEI DE 600 HA PĂDURE COMUNALĂ necesară eliberării titlurilor de proprietate și măsurători amenajament silvic pentru suprafața de 1604 ha.

Ofertele se pot depune până la data de 12.11.2005.

Primar
Siminaica Alex.

(com./10.2005)

METRO

Liderul mondial pe segmentul cash&carry angajează pentru magazinul din ARAD:

INSPECTOR PROTECȚIA MUNCII

(cod ref.: PM-AR)

Dacă ai:
- pregătire de specialitate
- experiență relevantă în domeniu
- studii superioare tehnice
- capacitate de comunicare
- flexibilitate și responsabilitate profesională
- cunoștințe operare PC
- simț organizatoric, dinamism

Îți dorești:
- să-ți desfășori activitateaîntr-un mediu dinamic și motivant?
- să lucrezi într-o echipă de tineri profesioniști?

Atunci noi îți oferim șansa:
- unei cariere într-o companie de succes
- unei instruiri teoretice și practice la standarde internaționale

Dacă ești interesat de oferta noastră, trimite un Curriculum Vitae prin e-mail la resurseumane@metro.ro, prin fax la numărul (0257) 305 100 sau pe adresa METRO Cash&Carry, magazin Arad, Calea Zimandului 43C, loc. Arad, în atenția departamentului Resurse Umane, menționând codul de referință corespunzător.

(3712710)

Principii ONU - încălcate!

Secretarul de stat al SUA, Condoleezza Rice, a denunțat sâmbătă, la Washington declarațiile președintelui iranian, Mahmud Ahmadinejad, de „ștergere de pe hartă a Israelului", apreciind că acestea declarații încalcă principiile Organizației Națiunilor Unite /ONU/ printre membrii căruia se numără și statul iranian, informează AFP.

„Când președintele unei țări declară că o altă țară trebuie rasă de pe hartă, încălcând toate principiile ONU, din care ambele state fac parte, trebuie să luăm acest lucru în serios", a declarat dna Rice, care a subliniat că declarațiile președintelui Ahmadinejad **„nu fac decât să demonstreze de ce SUA încearcă să împiedice Iranul să obțină tehnologii susceptibile de a duce la un program nuclear militar sub masca unui program nuclear civil"**.

Iranul, a continuat dna Rice, este probabil statul comanditar al terorismului cel mai important din lume, iar cetățenii iranieni **„sunt privați de libertate și de orice perspectivă de libertate, deoarece o minoritate care nu este aleasă, le refuză acest lucru"**.

Consiliul de Securitate al ONU a condamnat vineri declarațiile președintelui iranian, subliniind că în conformitate cu Carta ONU, statele membre s-au angajat să se abțină de la amenințarea sau de la folosirea forței împotriva integrității teritoriale sau independenței politice a unui alt stat.

Protocol eșuat

Premierul britanic, Tony Blair a apreciat că Protocolul de la Kyoto a eșuat în misiunea sa de reducere a emisiilor de gaze și a avertizat că acest acord nu va fi eficient decât prin constituirea unui nou front cu SUA, care nu au semnat însă documentul, informează AFP.

China, India și alte economii în plină dezvoltare, care au nevoi importante de energie și emit mari cantități de dioxid de carbon, trebuie să se implice în această campanie de prevenire a încălzirii climei înainte de expirarea Protocolului, apreciază premierul britanic într-un articol apărut iari în cotidianul Observer.

Protocolul de la Kyoto, reamintește AFP, care impunea reducerea emisiilor de dioxid de carbon și a altor gaze cu efect de seră, dar care nu a fost ratificat de SUA, expiră în 2012.

Bagaje controlate cu raze X

Marea Britanie are în vedere introducerea în principalele gări și stații de metrou posturi de control identice celor existente în aeroporturi, cu portice de securitate și detectoare cu raze X, scrie ieri Sunday Telegraph preluat de AFP.

Înainte de a se urca în tren, pasagerii vor trebui să treacă printr-un cadru de securitate, iar bagajele lor vor fi scanate cu raze X, scrie cotidianul britanic, citând surse apropiate proiectului. După atentatele din iulie, de la Londra care s-au soldat cu moartea a 52 de persoane, ministrul transporturilor Alistar Darling anunțase că vor fi luate măsuri pentru consolidarea securității, mai ales în rețelele de transportul în comun. Autoritățile vor efectua mai multe teste în anumite gări pentru a verifica eficiența unor astfel de măsuri la ore de vârf. "dacă totul merge bine, măsurile vor fi introduse în principalele gări și stații de metrou", a precizat sursa citată.

Pe scurt

Candidat „fără etichetă", la balotaj

Un fost responsabil al Ministerului bulgar de Interne Boiko Borissov, apreciat pentru lupta sa contra criminalității, s-a plasat în frunte la primul tur al alegerilor pentru primarul Sofiei, potrivit unor rezultate oficiale parțiale.

El este totuși în balotaj cu candidatul socialist Tatiana Dontceva.

Generalul Borissov, candidat fără etichetă, a obținut 38,67 la sută din sufragii în fața dnei Dontceva, candidat al partidului la putere, care a obținut 23 la sută, și conservatorului Svetoslav Gavriiski, cu 16,27 la sută, a anunțat comisia electorală după numărarea a 66,5 la sută din sufragii.

Masacru în India

Atentatele comise, sâmbătă, în piețe din New Delhi au făcut cel puțin 55 de morți și 152 de răniți, a anunțat un responsabil al Ministerului indian al Sănătății.

Potrivit agenției Press Trust of India /PTI/, mulți turiști străini figurează printre răniți.

Printre altele, poliția a anunțat că zece bărbați erau interogați, sâmbătă seara, în cadrul anchetei asupra atentatelor survenite în capitala indiană.

Pakistanul și India deschid frontiera

Pakistanul și India au căzut de acord, duminică, pentru deschiderea frontierei începând de la 7 noiembrie, pentru o durată neprecizată, în zona Kașmirului atinsă de cutremurul de pământ de la 8 octombrie, unde mii de sinistrați nu au primit ajutor.

„Cele două părți au căzut de acord pentru deschiderea frontierei în cinci locuri".

Bush cere Irakului să lupte contra terorismului

Președintele american George W. Bush a adus omagiu, sâmbătă, celor 2.000 de soldați americani uciși în Irak și a estimat că alegerile din decembrie în Irak ar permite să se facă din această țară un aliat în războiul contra terorismului.

"Ne-am pierdut pe unii dintre cei mai buni bărbați și femei în războiul contra terorismului /.../. Cel mai bun mijloc de a onora sacrificiile acestor soldați căzuți în luptă este de a termina misiunea și de a câștiga războiul contra terorismului", a subliniat președintele american, în alocuțiunea sa radiodifuzată săptămânală.

Popularitatea lui W.Bush, în scădere

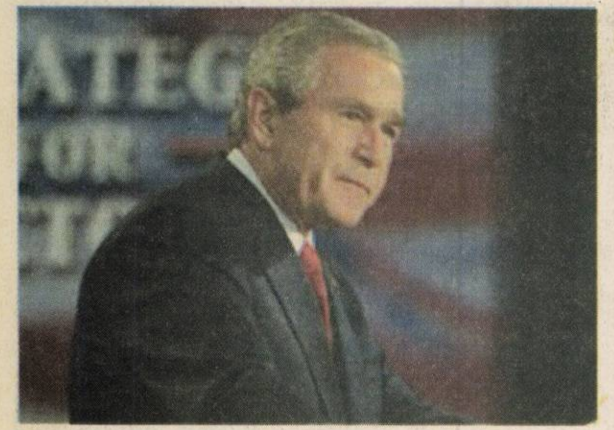

Popularitatea președintelui SUA, George W.Bush, continuă să scadă, 58% dintre americani fiind nemulțumiți de acțiunea sa, potrivit unui sondaj de opinie publicat ieri - informează AFP.

Numai 39% dintre americani îl aprobă pe președinte, conform acestui studiu al Washington Post-ABC News, față de 42% în momentul sondajului din 11 septembrie. Realizarea acestui sondaj de opinie - în zilele de 28 și 29 octombrie, pe un eșantion de 600 de persoane - a coincis cu inculparea lui Lewis Libby, director de cabinet al vicepreședintelui Richard Cheney, pentru mărturie falsă, obstrucționare a justiției și sperjur.

În ceea ce privește etica în cadrul Administrației Bush, 64% dintre subiecți estimează că este la un nivel mediu sau slab, 34% o consideră bună sau excelentă.

În același timp, 69% dintre subiecți consideră că Lewis Libby a comis o infracțiune serioasă, iar 26% vorbesc de o infracțiune minoră sau tehnică.

Președintele Bush era deja la cel mai scăzut nivel în sondajele de opinie, fapt la care au contribuit efectele produse de ciclonul Katrina, prețurile ridicate ale petrolului, războiul din Irak și retragerea candidatei sale pentru Curtea supremă Harriet Miers.

Evitați orice duce la confruntări!

Președintele pakistanez, Pervez Musharraf a cerut SUA, Siriei și Iranului să dea dovadă de reținere pentru a evita orice confruntare, informează Reuters.

Atât Siria, cât și Iranul ar trebui să adopte o poziție conciliantă, și nu una de confruntare a declarat președintele pakistanez, într-un interviu acordat duminică pentru Arab News. **„Nu aș face acest gen de declarații. Trebuie evitat orice lucru care ar duce la confruntări"**, a declarat președintele Musharraf referindu-se la declarațiile președintelui Iranului, Mahmoud Ahmadinejad, privind „ștergerea" Israelului de pe fața Pământului.

Șeful statului pakistanez a subliniat că și Washingtonul trebuie să dea dovadă de reținere. **„Când merg în SUA le spun liderilor americani că trebuie să strângem fronturile. Nu ne putem permite atât de multe fronturi. Avem deja un front în Irak, unul în Afganistan, altul în teritoriile palestiniene și în Kashmir"**, a conchis Pervez Musharraf.

SUA acuză Iranul că susține terorismul internațional și consideră Siria vinovată de moartea fostului premier libanez, Rafic Hariri, asasinat la 14 februarie, la Beirut.

Calul de dar... mongol

Ministrul american al apărării, Donald Rumsfeld, a primit un dar aparte în cursul vizitei efectuate la Ulan Bator, relevă, recent, cotidianul The New York Times, preluat de ultima ediție a săptămânalului francez Courrier International.

La încheierea discursului său, șefului Pentagonului /Ministerul Apărării al Statelor Unite/ i-a fost oferit în dar un... cal.

Frumosul bidiviu a trebuit, însă, să rămână în Mongolia: Boeingul cu un nou **„look"** al comandantului forțelor armate americane o fi având el o sală de videoconferințe securizată, dispozitive de alimentare în zbor și un centru de gestionare informatică demn de un cartier general militar, însă nu are și... grajd!

Până când va ajunge la Rumsfeld, **„el va fi călărit doar de vântul stepelor"**, s-a declarat într-un loc sus-pus din Ulan Bator. În compensație, Pentagonul i-a oferit o lanternă paznicului hergheliei care va avea grijă de calul de dar atâta timp cât el se va mai afla în țara natală.

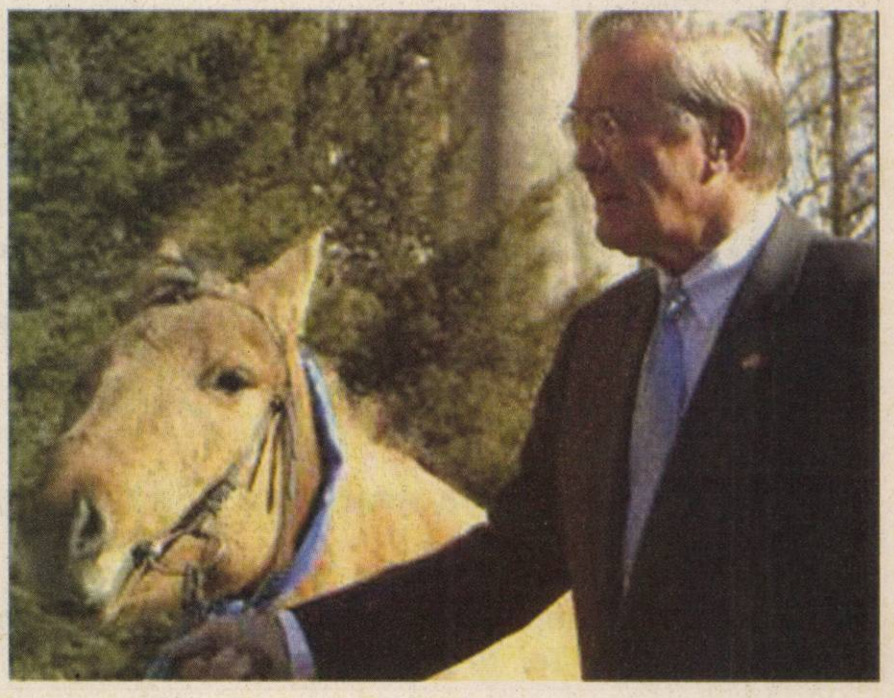

ADEVĂRUL SPORTIV

Duckadam a acceptat postul de manager general

Președintele Consiliului Director de la FCM UTA, Tiberiu Dekany și Helmuth Duckadam au ajuns la o înțelegere, sâmbătă, în privința ocupării postului de manager general al „Bătrânei Doamne” de către „eroul de la Sevilla”. Cei doi au bătut palma, iar ieri a și avut loc prima ședință a Consiliului Director, cu managerul clubului, în care s-au discutat despre atribuțiile pe care le va avea Duckadam la UTA.

Graba cu care Dekany a dorit instalarea lui Duckadam este legată de faptul că în cadrul conducerii clubului nu există oameni de fotbal, care să-l ajute în luarea unor decizii importante. Duckadam a dorit să nu fie subordonat Consiliului Director, ceea ce a și obținut, el fiind răspunzător direct lui Dekany.

Presimțire sumbră

***„Puilor dragi, suntem în C”**, sau **„Nici Dumnezeu nu ne mai salvează”** - sunt cuvintele antrenorului emerit Dan Alexandru, rostite cu glas tare la „oficiala” stadionului UTA, după cea de-a treia înfrângere a „alb-roșilor” pe propriul teren din acest campionat. Spuse de un om de fotbal care a văzut multe în viață, vorbele lui nea Dan au greutate, putând fi interpretate drept o presimțire mai mult decât sumbră. Gluma se îngroașă de la o etapă la alta, spre dezamăgirea (tot mai) puținilor suporteri prezenți la jocurile „Bătrânei Doamne”. E limpede că mulți dintre fotbaliștii echipei fanion sunt limitați, nu pot mai mult, semn că în vară, selecția a fost una superficială. Apoi, decizia schimbării antrenorului la mijlocul turului a contribuit și ea la degringolada în care se chinuie UTA. Nu mai departe de sâmbătă, contra „satelitului” lui Tata Jean, ne-am convins și de ideile lui Victor Roșca. Vorba unui mucalit din tribune: **„Are idei fixe, puține și proaste”**. Am vrea să-l contrazicem pe supăratul abonat al echipei fanion, dar nu putem. Cel puțin de această dată. Asta (și) pentru că nimeni de pe stadion nu a înțeles schimbările lui Roșca. În condițiile în care eram conduși pe tabela de marcaj și nu mai aveam ce pierde, să închei meciul fără nici un atacant de meserie, cu un om de 1,65m în avanposturi, ni se pare cel puțin ciudat. Este adevărat, nici Sântejudean, nici Mițiți nu au „rupt” gura târgului, dar măcar țineau doi-trei apărători în spate. Odată înlocuiți, oaspeții și-au permis să iasă mai mult din defensivă, să rateze un penalty și să aștepte finalul de meci liniștiți fără emoții. Într-o etapă în care rezultatele contra-candidatelor la retrogradare (aici am ajuns din păcate, să luptăm pentru supraviețuirea în eșalonul doi) ne-au ajutat, noi n-am fost capabili să depășim o echipă modestă, cu mulți tineri în componență, semn că nea Dan Alexandru nu s-a hazardat prea mult cu sumbra-i presimțire...*

Coborând un eșalon mai jos, acolo unde fotbalul arădean e foarte bine reprezentat (deși, noi nu am face un „titlu de glorie” din acest lucru), să observăm că și-aici e rost de presimțiri sumbre. Majoritatea oamenilor de fotbal văd cel puțin două echipe arădene retrogradate din Divizia C la finalul sezonului. Dacă privim clasamentul nu-i prea putem contrazice. Asta, în vreme ce, Timișoara are patru formații în primele cinci locuri ale seriei a VII-a.

Aruncând o privire în lumea sportului cu mingea la coș, să salutăm performanța fetelor de la BC ICIM, care pentru a doua oară în acest campionat au depășit „suta”. E drept, in fața unor adversare de ... curtea școlii. În privința băieților de la West Petrom avem aceeași presimțire sumbră. Pierzând deja două jocuri pe final, „petroliștii” sunt cu moralul la pământ și - dacă luăm în considerare „subțirimea” băncii de rezervă - slabe speranțe să încurce astăzi pe Carbochim Cluj, o grupare de cupe europene.

Încheiem cu rugby. Echipa Aradului continuă să surprindă în mod plăcut, consolidându-și poziția de lider în campionatul național. E drept și cu ajutorul Stelei, care și-a amânat două meciuri, din pricina participării în cupele europene. Nu vrem să fim acuzați de subiectivism, dar și-n cazul elevilor lui Ovidiu Șerban avem o presimțire sumbră, că nu vor fi lăsați să lupte pentru titlu. Prietenii știu de ce...

Daniel Scridon

„Bătrâna Doamnă” e tot mai aproape de dezastru

FCM UTA - Gloria II Bistrița 0-1 (0-0)

***Stadion** UTA, **teren** bun, **timp** excelent pentru fotbal, **spectatori** 650. **A marcat**: Mihai - min. 52. **Șuturi** 8-5, **pe poartă** 2-2, **cornere** 9-5.*

***UTA**: Grozav - Demian, Bier (min. 82-Kelemen), Porumboiu, Andone - Nădăban, Dragalina, Georgiu, Anca - Sântejudean (min. 62-Sas), Mițiți (min. 79-Bota). **Gloria**: Anghel - Frăsinescu, Lorincz, Borș, Cornea (min. 63-Țârcă) - Stan, Predică, Bucur, Măjer (min. 70-Suru) - Florea (min. 61-Bozeșan), Radu. **Au arbitrat**: Sebastian Colțescu (Craiova) - la centru, Mirel Albon (Cluj) și Carmen Neagu (Oradea) - asistenți. **Cartonașe galbene**: Nădăban, Bier, Dragalina, Porumboiu, respectiv Florea, Radu, Frăsinescu, Bozeșan, Predică, Bucur. **Observatori FRF**: Sorin Găman (Tg. Jiu) și Iulian Spătaru (Timișoara).*

De ce ne-a fost frică nu am scăpat. UTA a revenit la evoluția catastrofală din urmă cu câteva săptămâni și a pierdut - iarăși - în fața unei echipe cu jucători anonimi în lot. Din păcate, cei de la UTA au fost de acestă dată anonimi, evoluția lor fiind cam de Divizia C, acolo unde va ajunge trupa lui Roșca dacă nu se redresează curând. Toată lumea se întreabă ce se întâmplă cu UTA și tot mai mulți îți dau singuri răspunsul: jucătorii nu au valoare, antrenor poate fi oricine. Există un blocaj psihic la echipă, iar asta se vede și din avion. Jucători care se remarcau la Ineu, dar și la UTA sunt acum de nerecunoscut, parcă nu știu să dea cu piciorul în minge. Sunt ca niște tineri veniți la oraș pentru prima dată, după ce au evadat din pridvorul casei. Nu știu mare lucru din ce se întâmplă, sunt străini de tot ce-i înconjoară.

Cu Bistrița, UTA a putut marca de două ori în prima repriză, dar atacanții huliți de Roșca, Mițiți și Sântejudean l-au remarcat pe Anghel, care a scos mingea uluitor, de sub bară. De cealaltă parte, oaspeții erau parcă în excursie pe malurile Mureșului, însă doar până după pauză, în minutul 52, când Stan a aruncat o minge pe stânga, spre Mihai, acesta a profitat de uluiala lui Nădăban, a preluat, apoi a pătruns în careu și a „înțepat” mingea pe lângă Grozav, dintr-un unghi dificil: 0-1.

După gol, Georgiu a încercat să schimbe ceva, dar în două rânduri s-a încurcat în propria știință, la fel ca și Mițiți, care a tot driblat, în loc să șuteze, până a venit „hoțul” și i-a furat „obiectul, la zece metri de poatră. Încercând să schimbe ei ceva, căci impotența jucătorilor era crasă, spectatorii au scandat numele lui Bota, care a și fost introdus pe teren de Roșca, dar degeaba, căci nimic nu s-a schimbat în bine. Ba, putea fi și mai rău, în minutul 81, când Dragalina l-a faultat în careu pe Bucur, dar același jucător a tras alături de poartă, probabil fiind lipsit de concentrare, la fel ca și arădeanul care l-a faultat.

Împinși de la spate de spectrul înfrângerii, jucătorii lui Roșca s-au aruncat în atac, însă a rezultat doar haos, de care putea profita Radu, însă Grozav l-a ghicit și i-a luat mingea, la 15 metri de poartă. Kelemen și Andone au spulberat orice vis de egalare, așa că meciul s-a încheiat cu 1-0 în favoarea bistrițenilor, prilej pentru puținii suporteri ai UTA-ei să huiduie echipa favorită. Nu de alta, dar ei simt că „Bătrâna Doamnă” este tot mai aproape de dezastru, iar loc pentru jumătăți de măsură nu mai există.

Nădăban (în centrul imaginii) a fost ca și inexistent în atacul UTA-ei și a greșit flagrant la golul marcat de bistrițeni.
Foto: V. Musca

Se doresc schimbări

După meci, Victor Roșca a admis că situația în care se află echipa în acest moment este una dificilă, din care nu se poate ieși decât prin multă muncă și umilință. **„Sper ca până la iarnă să fim măcar la -6 în clasamentul adevărului, asta însemnând să câștigăm meciurile de pe teren propriu și să câștigăm puncte în meciurile din deplasare, la Alba Iulia și Hunedoara. Trebuie să ne schimbăm mentalitatea, în iarnă să lucrăm bine și chiar cu acest loc să ducem echipa pe locul 9, la finele campionatului”** - a declarat Roșca.

Pe de altă parte, președintele Tiberiu Dekany ne-a declarat că se vor face câteva schimbări la iarnă, la câțiva jucători urmând să se renunțe, pentru a fi aduși alții, la cuvânt urmând să se înscrie antrenorul Roșca, cel care va hotărî cine pleacă de la UTA, dar și cine merită să vină.

Roșca nu înțelege mai nimic și îi „execută” pe jucători

La Conferința de presă de după meciul de sâmbătă, antrenorul Victor Roșca era tare nedumerit de ceea ce (nu) pot jucătorii săi. Tehnicianul UTA-ei a spus că atacanții nu au putut nimic, iar unele greșeli în apărare au fost inacceptabile. **„Nu înțeleg greșelile tehnice ale jucătorilor mei, incredibile pentru nivelul Diviziei B. Nu vreau să fac atacuri la persoană, nu vreau să dau nici un nume, dar e inadmisibil să centrezi tot în spatele porții, sau să faci marcaj lângă linia de margine, când atacantul e la cinci metri de tine, în interiorul terenului. La gol, altă greșeală fără scuză pentru cel care a făcut-o, deoarece mingea a fost în aer vreo 30 de metri, iar jucătorul meu atâta s-a tot așezat până când atacantul lor a preluat pe lângă el și a înscris. dar să știți că situația în care s-a ajuns nu este de mirare, căci există carențe mari în exprimarea pe teren a jucătorilor. Nu înțeleg pe ce bază s-a făcut selecția la echipă”.**

Înlocuiri ciudate

Una dintre greșelile lui Roșca la acest meci, chiar dacă nu recunoaște, a fost luarea deciziei de a schimba cei doi atacanți, cu doi mijlocași, în momentul în care oaspeții conduceau. Orice s-ar spune, Mițiți a fost periculos în câteva rânduri, așa că introducerea lui Bota în locul său - și nu a unui fundaș - indiferent de numele său, este o greșeală. Nu de alta, dar UTA nu avea ce mai apăra. Mai mult decât atât, pe banca de rezerve se afla un atacant de meserie, Băban, dar și tânărul Hora, care putea fi o soluție.

Roșca a adus aminte de soacra sa dar a și aruncat „pisica” în grădina lui Băban, dar fără să spună concret despre ce este vorba. **„La cum au evoluat cei doi atacanți vă spun că și soacra mea, Dumnezeu să o ierte, putea fi pe teren. Nu erau periculoși pentru bistrițeni, ci poate pentru noi, că se puteau accidenta. Nu l-am băgat în teren pe Băban pentru că joi a jucat la sală, la Timișoara, pentru că așa era obișnuit. La UTA s-au permis prea multe și nu doresc să spun mai multe. Doar că aici avem nevoie de disciplină”.**

Grupaj realizat de Leo Sfâra

Alegeri AJF Arad

Candidatura lui Coraș a băgat „groaza” în ajefiști!

Selejan a suferit un atac de panică. Zăhoi a dispărut „în ceață”. Cios a ajuns să valideze dosarele candidaților. Noțiunea de „groază” caracterizează starea de spirit din pivniță. Și toate astea din „vina” lui Marcel Coraș, care a avut curajul să se ia la trântă cu „mafia ajefistă”. Împreună cu echipa sa, Coraș impune credibilitate, moralitate, imparțialitate, atribute inexistente în ultimii ani în fotbalul păstorit de Selejan și aghiotanții lui.

Nu mai departe, lansarea în lupta pentru președenția AJF Arad cu prilejul unei conferințe de presă, în care și-a prezentat colaboratorii și intențiile,dau o altfel de notă lui Marcel Coraș în comparație cu „secretoșii” ucenici ai venerabilului Selejan. Totuși, sunt zvonuri care dau ca sigură respingerea dosarului de candidatură al lui Marcel Coraș, datorită unor așa-zise piese lipsă la dosar. Expert în a găsi „ceva” este Ioan Kocsis Josan, cel care și-a depus candidatura la funcția de președinte, din postura, de până mai ieri, de „onorific”. **„Atât eu cât și dl. Ghirlea avem încredere în Comisia de validare a dosarelor și sperăm ca votul final să fie unul echidistant, lucid, în spiritul și litera regulamentului.”** - ne-a declarat Coraș.

Dacă așa vor sta lucrurile, vom afla astăzi, când expiră termenul de validare a celor zece candidaturi la funcțiile eligibile din AJF Arad.

D. Scridon

Marcel Coraș se gândește la strategia pe care o va pune în aplicare ca președinte al AJF Arad.
Foto: Șt. Matyaș

Atac de panică sau glicemie scăzută?

Savurându-și - probabil - ultimele zile în fruntea fotbalului județean, col (r) Nicu Selejan a fost să inspecteze condițiile de la Pâncota acolo unde evoluează CNM-ul patronat de Marius Bîc. În timpul meciului pe care echipa gazdă l-a disputat în compania celor din Vladimirescu, pensionarul din Belciugatele și-a trădat încă o dată vârsta și emoțiile iminente apropierii fatelelor alegeri și a amețit ca din senin. Norocul viitorului octogenar a fost că nelipsita „camarilă” este la curent cu problemele de sănătate ale iubitului ei conducător și l-au îndopat repede cu zahăr, nea Nicu suferind - din câte se pare - o scădere bruscă de glicemie. Sau poate a fost atac de panică, iar actualii ajefiști au „îndulcit” penibilul moment, așa de ochii electoratului ?

La urma urmei, ce e mai important e că simpaticul bătrânel trăiește și se va putea bucura - în cerdacul de la Cermei - de concediul prelungit ce-l va lua după scrutinul din 11 noiembrie.

C. Mnerie

Dan Ologeanu - hotărât să pună umărul la redresarea fotbalului județean.
Foto: Viorel Musca

În cazul unei schimbări

Ologeanu promite: „Plătesc toate transferurile în următorii patru ani”

După ce Petru Bulza a promis public achitarea taxei de înscriere în sezonul competițional viitor a echipelor din Campionatul Județean, în cazul schimbării președintelui AJF Arad, Nicu Selejan, ieri o nouă „bombă” a explodat în acest sens. Pentru că știe cu câte greutăți se confruntă asociațiile sportive județene, fostul arbitru FIFA, Dan Ologeanu, actualmente un prosper om de afaceri, este decis să vină în sprijinul tuturor cluburilor din fotbalul județean, cu o singură condiție: **alegerea unui alt președinte la AJF Arad.**

„Îmi iau angajamentul în fața dvs., a presei, de a plăti toate transferurile din fotbalul județean (Divizia D, Campionatul Județean și Campionatul de copii și juniori) pe durata viitorului mandat, în cazul alegerii lui Marcel Coraș ca președinte.” - a promis Dan Ologeanu. De asemenea, fostul mare arbitru a promis că va capacita și alți oameni de afaceri potenți să sprijine fotbalul județean, iar cluburilor sărace, cu posibilități financiare reduse, le va da o mână de ajutor, prin firmele sale, pentru aducerea bazelor sportive la standardele cerute de regulament.

Promitem și noi că vom urmări de aproape evoluția lucrurilor, în cazul alegerii ca președinte a lui Marcel Coraș, pentru ca promisiunile lui Ologeanu să prindă contur.

D. Scridon

Fotbal - Divizia D

FC Zimandu Nou - Vointa Macea 1-1 (0-1)

Derby-ul etapei nu a rupt „gura târgului”, cele două echipe fiind preocupate - în primul rând - să nu piardă, iar pentru aceasta nu s-a făcut deloc rabat de la efort. Partida a fost una de mare luptă, încrâncenată chiar, iar apogeul s-a atins în minutul 82, când au fost eliminați Stoica și Roșu, pentru lovituri reciproce, iar Ciba a scăpat basma curată, oarecum inexplicabil, deoarece a faultat destul de dur, iar arbitrul Hațegan trebuia să-i arate cartonașul galben, ceea ce însemna că era al doilea, așa că urma să plece și el la dușuri.

Macea i-a surprins destul de repede pe amfitrioni, în minutul 8, când Pantea a reușit să deschidă scorul, cu un șut din careul mic, după o minge aruncată de la margine. Era 0-1 și oaspeții erau în grafic. Până la pauză nu s-a întâmplat mare lucru, doar ultimele 90 de secunde ale reprizei fiind mai animate, cu gazdele aproape de poarta lui Fador, care a scos o minge de sub bară, chiar în ultimul minut regulamentar de joc al primului mitan.

În repriza secundă s-a păstrat tradiția și tot la aceeași poartă, tot după un aut, însă la zece minute de la reluare, s-a marcat, Melnic fiind cel care a egalat, la o neatenție a apărătorilor măceni. Era 1-1 și se anunța mai mult de jumătate de oră de „nebunie”. Însă, nu s-a întâmplat deloc așa, partida a intrat într-o oarecare monotonie, gazdele nu au avut puterea să atace, vizitatorii s-au așezat destul de bine în teren, dar nu au reușit mai nimic la finalizare. Totuși, am observat o dârzenie dusă până aproape la extrem, iar cu opt minute înainte de final, la o intrare dură a lui Ciba, s-a format un meleu în jurul acestui jucător, s-au schimbat destui pumni, iar arbitrul Hațegan i-a văzut pe Stoica și Roșu mai „activi”, arătându-le cartonașul roșu, dar a uitat de cel care a provocat bătaia, Ciba trebuind și el să vadă al doilea cartonaș galben.

În rest, mai nimic, căci Vointa rămâne la distanță de șapte puncte de Horia, acest egal fiind bun, până la urmă - oarecum paradoxal - pentru ambele formații din fruntea clasamentului, dacă fiecare grupare din cele două privește partea plină a paharului.

Zimandu Nou: Ciornei - Stoica, Ciobu, Pocei, Cr. Stoian, Berar, Oiță, Melnic, Mager, Tuef (min. 68-Enescu), Gherman. **Macea:** Fador - Tuică, Alb (min. 32-S. Vuin), Roșu, Ciba, I. Vuin, Sârbuț (min. 75-Plisca), Fedor, Stan, Pantea (min. 90-Gâlcă), Petrovici (min. 86-Muntean). **Au arbitrat:** Ov. Hațegan - la centru, R. Pantiș și M. Jivan - asistenți. **Obs. AJF:** M. Toderici.

Leo Sfâra

Șoimii Lipova - Inter Zimand Cuz 2-1 (0-1)

■ Cinci minute i-au despărțit pe oaspeți de-o remiză surprinzătoare, dacă privim clasamentul sau „filmul” partidei. ■ Într-o partidă în care „șoimii” Lipovei au ratat cât pentru un tur de campionat, oaspeții puteau da lovitura în min. 59, când lobul lui Negrea, de la 10 m, a fost scos miraculos de portarul Zaharia. Sau, două minute mai târziu, când Bimbo i-a prilejuit o nouă intervenție de senzație portarului gazdelor. ■ Până atunci, dar și după aceea, Strugariu, Ștei, Oros și Cotuna au scos „peri albi” suporterilor lipovani prin câteva ratări uluitoare. ■ Contrar cursului jocului, în min. 13, Gogea profită de o greșeală copilărească a lui Zaharia și deschide scorul: 0 - 1. ■ Imediat după pauză, în min. 52, probabil pentru a-și spăla păcatele sau pentru a reintra în grațiile președintelui Lengyel - care l-a acționat în instanță - arbitrul Buică inventează un penalty, spre disperarea antrenorului din Zimand Cuz, Roly Nagy, care a strigat în gura mare: **„ Cât să mai tolerăm mizeriile astea ?”**, fiind cu greu calmat de observatorul M. Toderici. Dumnezeu a făcut dreptate, pentru că Oros a șutat în bară de la punctul cu var. ■ Totuși, presiunea gazdelor se va concretiza și pe tabela de marcaj. Mai întâi, în min. 70, când juniorul Lela împinge mingea în poartă, la capătul unei acțiuni prelungite de atac : 1 - 1. Golul izbăvitor cade cu cinci minute înainte de final, când centrarea lui Cotuna este reluată imparabil cu capul de Ștei, pentru 2 - 1. ■ Cu fair-play, la sfârșitul partidei, președintele „șoimilor”, A. Lengyel ne-a declarat: **„Nici vorbă de penalty pentru noi. A fost doar o rătăcire de moment a centralului și mă bucur că lovitura de pedeapsă a fost ratată, pentru a nu se putea spune că am câștigat cu ajutorul lui Buică. Lipova are echipă și nu are nevoie de favoruri din partea ajefiștilor.”**

Formații:

Șoimii Lipova: Zaharia - Cotuna, Tisza, Covaci, Baul, Tițca, Ignat, Oros, Brânduse, Ștei, Strugariu. **Au mai jucat:** Lela, Ștețco, Catrinoiu. **Antrenor:** Gigi Camenița.

Inter Zimand Cuz: Belgrădean - Manea, Ban, Dubeștean, Mișcoi, Rada, Gogea, Burlan, Negrea, Blenteși, Bimbo. **Au mai evoluat:** Căprar, Țucudean, Chindriș și Gergely. **Antrenor: Roly Nagy.**

A arbitrat bine (cu excepția fazei penalty-ului): V. Buică - centru; N. Dehelean și M. Vidak - asistenți. **Observator AJF:** M. Toderici.

Daniel Scridon

Rezultatele etapei a 13-a

UTA II Curtici-Aqua Vest 3-2 (Neamț 2, Pascariu, respectiv Moise, R. Balaj); Șoimii Lipova-Inter Zimand Cuz 2-1 (Lala, Ștei, respectiv Gogea); FC Zimandu Nou-Vointa Macea 1-1. (Melnic, respectiv Pantea); Romvest Arad-Regal Horia 0-3 (Giulău, Ardelean, Lipitor); CNM Pâncota-Vladimirescu 2003 3-0 (Dragu, Curta, Toma); Național Sebiș-Unirea Șeitin 1-0 (Husar); Vointa Mailat-Dacia Beliu 5-1 (Răduț - 3, Plisca și Manga, respectiv A. Gligor); Înfrățirea Iratoșu-A. S. Dorobanți 0-1 (Horvath); A. S. Vinga-Crișul Chișineu Criș 0-3 (Balint 2, Lesan)

Clasament

1.	Macea	13	12	1	0	58-5	37	(+16)
2.	Horia	13	9	3	1	22-4	30	(+9)
3.	Pâncota	13	8	2	3	29-12	26	(+8)
4.	Zimandu Nou	13	7	4	2	24-14	25	(+4)
5.	Beliu	13	7	2	4	21-18	23	(+5)
6.	Vladimirescu	13	6	4	3	30-30	22	(+1)
7.	Mailat	13	6	3	4	27-15	21	(+3)
8.	Lipova	13	5	6	2	19-11	21	(+3)
9.	Șeitin	13	5	2	6	23-21	17	(-4)
10.	Dorobanți	13	5	2	6	16-21	17	(-1)
11.	Aqua Vest	13	4	3	6	15-18	15	(-6)
12.	Sebiș	13	4	2	7	30-27	14	(-4)
13.	Crișul Criș	13	4	2	7	15-25	14	(-4)
14.	Iratoșu	13	4	2	7	12-25	14	(-7)
15.	UTA II	13	3	4	6	22-29	13	(-8)
16.	Romvest	13	3	2	8	17-25	11	(-10)
17.	Zimand Cuz	13	1	4	8	17-43	7	(-11)
18.	Vinga	13	0	0	13	7-58	0	(-18)

Etapa viitoare (5-6 noiembrie): Vladimirescu-Național Sebiș; Regal Horia-CNM Pâncota; Aqua Vest-Romvest; AS Dorobanți-Crișul Chișineu Criș; Inter Zimand Cuz-A. S. Vinga; Dacia Beliu-Șoimii Lipova; Unirea Șeitin-Vointa Mailat; Vointa Macea-UTA II; Înfrățirea Iratoșu-FC Zimandu Nou.

Încă patru arbitri divizionari

De curând s-au afișat rezultatele examenului de promovare în lotul divizionar de arbitri, la fotbal. Din cei opt asistenți arădeni prezenți la concurs, jumătate au obținut note de promovabilitate, după cum urmează: **Mihai Jivan jr., Mircea Toderici jr., Sorin Rotaru și Loredan Bogdan.** Dacă mai punem la socoteală că în același lot mai figurează doi arădeni, centralul Răzvan Cadar și asistentul Robert Pantiș, putem spune că Aradul are, din nou, două brigăzi de Divizia C.

D. Scridon

Baschet feminin

Încălzire pentru Rapid

● În fața unei săli dezolant de goale - de vină a fost adversarul întâlnit și suprapunerea cu derby-ul fotbalistic de Divizia C: ACU-Romtelecom - fetele de la B. C. ICIM au făcut scor și spectacol cu „nevinovatele" jucătoare ale echipei Someșul Dej. ● Cu 5-ul de bază în teren în primele zece minute, arădencele au realizat un scor neverosimil, rar întâlnit într-o competiție oficială de seniori, 33-2. ● Apoi, Dan Moraru și Bianca Drăguș, tehnicienii echipei noastre, au dat drumul „grădiniței" în teren, tinerele jucătoare arădence descurcându-se foarte bine în dauna titularelor din Dej. ● Printre remarcatele întâlnirii le-am văzut pe **Anita Meszaroș**, un pivot de 17 ani de mare viitor, **Adela Perdei**, un fundaș care a (re)descoperit plăcerea de a juca baschet și **Daniela Bucică**, o extremă tânără, ce promite. ● În fine, cea mai înaltă jucătoare din lotul ICIM-ului, pivotul Ana Maria Chirilă, și-a trecut și ea numele pe lista marcatoarelor, spre satisfacția fidelilor suporteri ai echipei. ● Mezina lotului, fundașul Eniko Tarța, a reușit câteva faze superbe, finalizate în stil de mare jucătoare. ● Este al doilea meci din acest sezon în care trupa finanțată de președintele Faur face „suta", dar gândul tuturor se îndreaptă spre mult mai dificilul joc din etapa viitoare, de la București, cu Rapid. Un examen pe care fetele noastre pot și mai ales trebuie să-l treacă fără probleme.

D. Scridon
Foto: M. Szegő

De Anne Marie Părău (cu mingea în mână) n-a fost nevoie decât 10 minute...

Rezultatele etapei a VI-a

BC ICIM Arad-Someșul Dej 110-24; Național Iași-Rapid 37-74; Biandra Târgoviște-CET Govora 71-44; „U" Cluj-CSU Oradea 82-51; Magic Sibiu-Olimpia București - amânat; Sportul a stat.

Clasament

1. ICIM Arad	**5**	**5**	**0**	**442-257**	**10**
2. Târgoviște	5	5	0	370-226	10
3. Sportul	5	5	0	377-253	10
4. Rapid	5	4	1	348-255	9
5. U Cluj	6	3	3	444-397	9
6. Govora	5	3	2	397-295	8
7. Sibiu	5	2	3	303-301	7
8. Dej	6	1	5	272-557	7
9. Olimpia	5	1	4	323-373	6
10. Oradea	6	0	6	294-512	6
11. Iași	5	0	5	254-398	5

Etapa viitoare
(sâmbătă, 5 noiembrie)

CET Govora-Sportul; **Rapid-BC ICIM Arad**; Olimpia-Național Iași; CSU Oradea-Biandra Târgoviște; Someș Dej-Magic Sibiu; U Cluj - stă

Baschet masculin

Caută surpriza pe Someș

Cu doar o victorie în actuala stagiune, în fața sibienilor, „petroliștii" arădeni merg spre Cluj cu inima strânsă pentru că - spune directorul tehnic, prof. Davidhazy - în deplasare, de obicei, echipa este defavorizată cu 5-10% de arbitraj. Dacă punem la socoteală faptul că echipa de pe Someș reprezintă țara noastră și în cupele europene, ne dăm repede seama de diferența de valoare dintre cele două echipe. Și, mai ales, cine are prima șansă la victorie, în confruntarea de astăzi, ultima din cadrul etapei a VI-a a C. N. de baschet masculin.

Întrebat dacă echipa sa este în criză de rezultate, prof. Davidazy s-a făcut că nu pricepe acest termen, motivând altfel startul de sezon mai puțin reușit: **„Nu avem jucători de schimb la valoarea celorlalte echipe, ne lipsește și acel dram de noroc și dacă mai pune și arbitrajul presiune pe noi, lucrurile se simplifică."**

Clujenii vin după un prim eșec în „Challenge Cup", 61-73, la Nicosia, cu Apoel din localitate și caută reabilitarea în fața suporterilor printr-o victorie în fața „petroliștilor" arădeni. Partida de astăzi, ora 17,00,din orașul de pe Someș, va fi oficiată de trio-ul de arbitri: L. Bukaresti (Sovata)-D. Fumu (Iași) - C. Prișcă (Mediaș) și supervizată de delegatul FRB: A. Niculescu (Brașov).

D. Scridon

Rezultatele etapei a VII-a

CSM Iași-Gaz Metan Mediaș 80-76; CSU Oradea-Elba Timișoara 83-74; Rapid-Mureșul Tg. Mureș 75-63; B. C. Pitești-CSU Sibiu 78-79; Dinamo-Asesoft Ploiești 70-72; **Carbochim Cluj-West Petrom Arad - se joacă astăzi;** CSU Brașov a stat.

Clasament

1. Dinamo	6	4	2	551-349	10
2. Cluj	5	4	1	411-295	9
3. Sibiu	5	4	1	423-397	9
4. Pitești	6	3	3	492-411	9
5. Mediaș	6	3	3	463-436	9
6. Elba	6	3	3	422-444	9
7. Iași	6	3	3	457-507	9
8. Ploiești*	5	4	1	303-270	8
9. Oradea	5	3	2	393-375	8
10. Brașov	5	2	3	365-392	7
11. Rapid	5	1	4	308-502	6
12. Tg. Mureș	6	0	6	363-575	6
13. West Petrom	**4**	**1**	**3**	**286-284**	**5**

* Echipă penalizată cu un punct

Etapa viitoare
(sâmbătă, 5 noiembrie)

CSM Iași-CSU Oradea; CSU Brașov-Carbochim Cluj; Elba Timișoara-Rapid; **West Petrom Arad-BC Pitești**; Mureșul Tg. Mureș-Asesoft Ploiești; CSU Sibiu-Dinamo; Gaz Metan Mediaș - stă.

Polo

Eșecuri previzibile

Etapa a treia a C.N. de polo a fost una cu ghinion pentru tinerii poloiști de la Astra Arad. Așa cum ne-a declarat profesorul Cosma, problemele medicale din lotul Astrei i-au împiedicat pe arădeni să obțină rezultate mai strânse, eșecurile fiind oricum previzibile. Cu Fl. Ranca, Juhasz, Szabadad accidentați, iar Cotrău și Foltuț nerefăcuți complet, Astra Arad a fost o victimă sigură în fața mult mai experimentatei Dinamo. Rezultate: 15 - 5 (pentru arădeni au punctat R. Ranca - 2 , Ivan, Samoilă, Foltuț) și 23 - 7 (pentru Astra au înscris Samoilă - 4, Cotrău - 2 și R. Ranca).

După o pauză de o săptămână, Astra Arad va evolua pe 10 - 11 noiembrie, la Arad, cu Crișul Oradea, pentru ca pe 12 și 13 noiembrie, tot la Bazinul „Delfinul", tinerii elevi ai prof. Cosma să primească vizita echipei Steaua.

D. Scridon

Bătuți și cu pumnii

H.C. Sighișoara - H.C. Arad 37 - 27

Plecați spre Sighișoara cu noaptea-n cap, cu sandwich-uri de-acasă, handbaliștii arădeni nu puteau emite pretenții. **„Până ne-am revenit după drumul lung și obositor și, mai ales, după pumnii cu care am fost întâmpinați la Sighișoara, gazdele s-au dus la 10 goluri și problema învingătoarei era rezolvată încă din prima repriză."** - ne-a spus președintele H.C.Arad, Mihai Petrică, poate, singurul om care mai crede într-o minune și, implicit, în salvarea handbalului masculin arădean de la desființare.

Golurile echipei noastre au fost reușite de Dreghici 11, Dărăbuț 8, Gabor 3, Biriș 2, Ursache, Abrudan și Anghel.

Daniel S.

Fotbal - Divizia A

Rezultatele etapei a 11-a:

Poli Iași-Sportul Studențesc 1-0; FCM Bacău-CFR Cluj 0-2; Pandurii Tg. Jiu-FC Vaslui 0-0; Oțelul Galați-FC Argeș 0-1; Dinamo-Jiul Petroșani 1-1; Farul Constanța-Rapid 1-2; Poli Timișoara-FC Național 2-1.

Clasament

1. Dinamo	11	8	2	1	32-8	26	(+8)
2. Steaua	10	7	3	0	19-4	24	(+12)
3. CFR Cluj	11	5	4	2	16-10	19	(+4)
4. Rapid	11	5	4	2	14-11	19	(+4)
5. FC Argeș	11	5	4	2	12-9	19	(+4)
6. Poli Timișoara	11	4	5	2	13-6	17	(-1)
7. Farul	11	5	2	4	14-15	17	(-1)
8. FC Național	11	5	2	4	8-12	17	(-1)
9. Sportul	11	4	4	3	16-10	16	(+1)
10. Poli Iași	11	4	2	5	7-10	14	(-4)
11. Jiul	11	1	6	4	7-12	9	(-6)
12. Gl. Bistrița	10	2	3	5	8-15	9	(-6)
13. Pandurii	11	2	2	7	7-16	8	(-10)
14. FCM Bacău	11	2	2	7	4-15	8	(-10)
15. Oțelul	11	1	5	5	5-17	8	(-10)
16. FC Vaslui	11	0	4	7	3-15	4	(-11)

Etapa viitoare (4-6 noiembrie)

FC Argeș-Pandurii Tg. Jiu; Sportul-FCM Bacău; FC Național-Oțelul Galați; Poli Timișoara-Farul Constanța; FC Vaslui-Dinamo; Gloria Bistrița-Rapid; CFR Cluj-Steaua; Jiul Petroșani-Poli Iași

Divizionarele C arădene

Ajutați de toată lumea

● Gigi Borugă, vântul, adversarii și arbitrii, toți au pus umărul la cel de-al doilea succes stagionar al echipei Gloria, în „C - 7". ● Lotus Felix a dat o replică puternică elevilor lui Mihai Petcuț, dar s-a întors cu traista goală acasă datorită finalului de meci. ● Autogolul lui Letan (min. 74) și penalty-ul transformat cu repetiție de Ardelean (min. 77) au stabilit scorul final: 2 - 0. ●Printre remarcații partidei îi numim pe: Aly Tolmbaye, Ardelean și Militaru. ● Gloria a evoluat în următoarea formulă: Dronca - Olariu, Ionele, Filaret (min. 46 - Cristea), A. Vlad, Brândușe, Rad (min. 85 - Panin II), Aly Tolmbaye, Militaru, Melnic, N. Ardelean (min. 83 - S. Vlad).

D. S.

Văzute și auzite în „Banu Mărăcine"

● Dacă „actorașii" din teren, în derby-ul ACU - Romtelecom ne-au oferit faze autentice de fotbal „cu pipeta", în tribunele încă nedemolatei arene din „Banu Mărăcine" au fost destui cei care ne-au dat o mână de ajutor în realizarea acestei rubrici. ● Întrebat de ce și-a parcat mașina în afara stadionului, câtă vreme parcarea din incinta stadionului era pe jumătate goală, un coleg de breaslă ne-a lămurit repede: „Dacă dărâmă Falcă stadionul, să-mi distrugă mașina?" ● Arbitrul Horia Abrudan a încercat prin min. 30 să-l învețe câteva noțiuni din regulament pe antrenorul „telefoniștilor", Radu George, până ce a intervenit „Zimbru" Aslău: „ Hai, domn arbitru, dă drumul la meci, avem treabă...". ● Un mucalit, la vederea lui E. Gherghel pe stadion, reîntors după un sejur prelungit în Canada, a exclamat : „A auzit că i-a pus Bodu sechestru pe casă și repede a venit acasă". Aluzie la datoriile „Bătrânei Doamne" de pe vremea în care Gherghel se afla la conducerea clubului. ● La acest meci plictisitor a asistat și antrenorul UTA-ei, Victor Roșca. Nu credem că și-a notat vreun nume în carnețel. Poate data viitoare...

Daniel S.

Fotbal - Divizia B

Rezultatele etapei a XI-a

Olimpia Satu Mare-FCM Reșița 0-1; Gaz Metan Mediaș - Unirea Dej 2-0; Liberty Salonta-CFR Timișoara 1-0; Industria Sârmei-Unirea Sânnicolau Mare 0-0; Corvinul Hunedoara-„U" Cluj 1-3; **FCM UTA-Gloria II Bistrița 0-1**; Minerul Lupeni-Unirea Alba-Iulia 3-1; FC Bihor a stat.

Clasament

1. „U" Cluj	10	6	3	1	13-3	21	(+6)
2. Gaz Metan	10	6	2	2	17-7	20	(+2)
3. Liberty	10	6	2	2	12-6	20	(+5)
4. CFR Timișoara	11	6	1	4	12-14	19	(+4)
5. Ind. Sârmei	10	4	5	1	12-6	17	(-1)
6. M. Lupeni	10	4	3	3	10-8	15	(0)
7. Gl. Bistrița	10	4	3	3	7-7	15	(+3)
8. FCM Reșița	11	4	3	4	9-10	15	(0)
9. FC Bihor	10	4	1	5	15-10	13	(+1)
10. Unirea Dej	11	3	3	5	12-15	12	(-3)
11. Sânnicolau M.	10	3	3	4	8-14	12	(0)
12. UTA	**10**	**2**	**3**	**5**	**9-12**	**9**	**(-9)**
13. Alba Iulia	10	2	3	5	7-12	9	(-9)
14. Satu Mare	11	2	2	7	8-18	8	(-10)
15. Corvinul	10	1	3	6	10-19	6	(-9)

* Armătura Zalău s-a retras din campionat.

Etapa viitoare (sâmbătă, 5 noiembrie):

Unirea Dej-F. C. Bihor; CFR Timișora-Gaz Metan Mediaș; Unirea Sânnicolau Mare-Liberty Salonta; U Cluj-Industria Sârmei; Gloria II Bistrița-Corvinul Hunedoara; **Unirea Alba Iulia-FCM UTA**; Minerul Lupeni-Olimpia Satu Mare; FCM Reșița- stă.

Rugby Turație scăzută, victorie cu emoții

Contor Zenner CSU Aurel Vlaicu Arad - Farul Constanța 34-20 (13-5)

Chiar dacă și-au mai adăugat un succes și punctul bonus aferent marcării a patru eseuri, rugbiștii arădeni sunt în vizibilă scădere de turație și așteaptă bine meritata pauză competițională. Din păcate, exact peste o săptămână, la București, mai este programat meciul ce va stabili campiona de toamnă a întrecerii interne, titlul neoficial fiind disputat în compania vicecampionilor de la Dinamo. Din păcate, perspectivele nu sunt prea încurajatoare, deoarece, precum în partida de sâmbătă, Ovidiu Șerban nu va conta pe multe dintre piesele grele, cel mai afectat fiind - din nou - pachetul de înaintare. Dar, cel puțin încă șapte zile, arădenii privesc de sus toate combatantele Diviziei Naționale BRD, acest drept dobândindu-l după o partidă încrâncenată în fața Farului.

Având parte de un start catastrofal de sezon, constănțenii s-au întărit substanțial pe parcursul turului, astfel că echipa a devenit una solidă din toate punctele de vedere. Fără îndoială, cel mai mare plus de valoare l-au adus jucătorii georgieni, unul dintre ei, Igenti reușind chiar o încercare - prima din experiența sa în România - la Arad. Acest lucru se întâmpla în minutul 33 al confruntării de sâmbătă și a însemnat revenirea oaspeților în joc după un început bun al gazdelor. Loviturile de pedeapsă transformate de Preda și eseul lui Dinu (transformat de același Preda) au dus scorul la 13-0, pentru ca apoi, în decurs de 20 de minute, Farul să obțină o nesperată egalare. La punctele georgianului s-au mai adăugat încă opt, trei reușite de Curea din lovitură de pedeapsă, iar cinci de către „aripa" Dumitru, care a culcat balonul în terenul de țintă arădean în minutul 48.

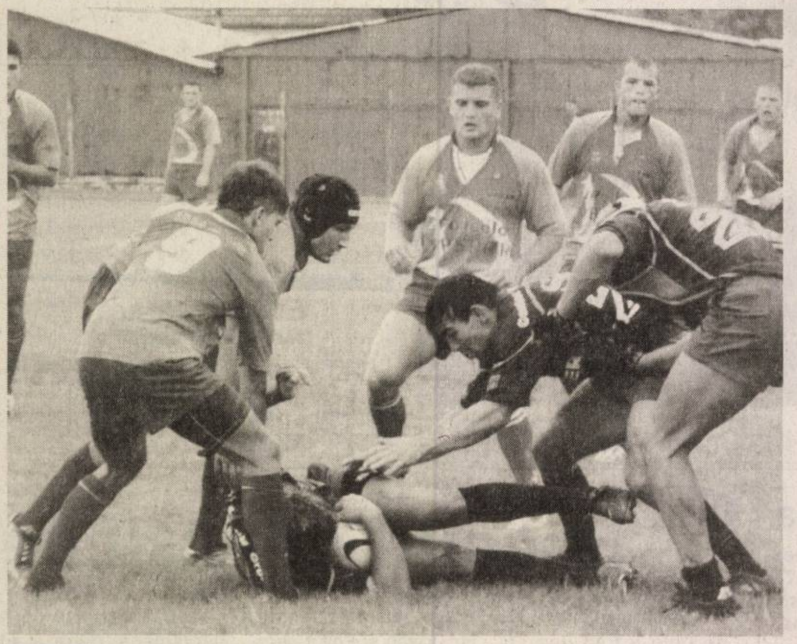

Daniel Stoica a sosit primul în sprijinul colegului căzut cu mingea la pământ.
Foto: M. Szegö

Bineînțeles, rezultatul de egalitate nu a putut fi pe placul gazdelor, care, trecând și peste arbitrajul tendențios al lui Aprozeanu, s-au dezlănțuit și au clarificat rapid lucrurile. Rapizii Floroiu și M. Mamoc au găsit breșa din apărarea „marinarilor" și cu sprijinul lui Preda au modificat tabela la 27-13, moment în care vizitatorii au mai reușit și ei un eseu prin Anghelută. Nu au trecut nici trei minute și „Stixi" Borcea a încheiat cu eseu un atac ordonat al arădenilor, punând astfel la păstrare și punctul bonus. Degeaba brigada de arbitri i-a împins de la spate pe constănțeni, eliminându-i cu cartonașe galbene pe Maxim și Ioaneș, căci Contor Zenner a rezistat eroic și a încheiat triumfător o partidă dificilă.

Formații și marcatori: Contor Zenner: Chiroiu, Maxim, Ene, Răileanu, Paraschiv, C. Stoica, Borcea (1 eseu), Vlădeanu, D. Stoica, Preda (2 lovituri de pedeapsă și 3 transformări), Stoichiță, Bacalu, M. Mamoc (1 eseu), Dinu (1 eseu), Floroiu (1 eseu și o transformare). **Au mai jucat:** Grindei, Bradu, Ioaneș și Gârbău. **Farul:** Crăciunescu, Anghel, Igenti (1 eseu), Tomescu, Mchedlishivili, Gherasim, Fânaru, Angheluță (1 eseu), Cătrună, Curea (1 lovitură de pedeapsă și 1 transformare), Dumitrașcu, Vlăduianu, Dumbravă, Panzâru, Dumitru (1 eseu). **Au mai evoluat:** Osman, Memet, Sanikidze, Grigore, Andrii, Ceaușu. **Antrenor:** Virgil Năstase.

Au arbitrat slab: Teodor Aprozeanu - la centru, ajutat la cele două linii de Dănuț Zupcsek și Nicolae Francu (toți din București).

Șerban e mulțumit

Deși în timpul partidei cu constănțenii, Ovidiu Șerban i-a amenințat cu diminuarea salariului pe câțiva dintre elevii săi în cazul în care nu-și revin, la final, antrenorul s-a calmat și a pus în balanță toate coordonatele meciului cu Farul. Realizând că a avut în față o formație extrem de incomodă, iar echipa sa a fost lipsită de aportul „vârfurilor" Ursache, Dimofte și Fercu, cărora li s-au adăugat Nichescu, Buzea sau Viașu, iar Floroiu a evoluat accidentat, Șerban și-a schimbat optica. **„Judecând la rece meciul, trebuie să-i felicit pe băieți pentru că au jucat profesionist de la un capăt până la celălalt. Au știut să treacă peste șicanările arbitrilor și au obținut victoria și punctul bonus. Din păcate, derby-ul cu Dinamo ne prinde puțin <<în pioneze>> datorită problemelor medicale."**

Rezultatele etapei a 10-a (prima a returului):

Universitatea Cluj – Rulmentul Bârlad 67-9, Remin Baia Mare – Bucovina Suceava 43-13, Contor Zenner Arad – Farul Constanța 34-20, Știința Petroșani – Dinamo București 7-77. Partida Steaua București – Poli Iași a fost amânată.

Clasament

1.	**Contor Zenner**	**10**	**8**	**0**	**2**	**331-119**	**41 (9 pb)**
2.	Dinamo	10	8	0	2	522-121	40 (8 pb)
3.	Baia Mare	9	8	0	1	252-90	39 (7 pb)
4.	Steaua	8	7	0	1	401-87	35 (7 pb)
5.	„U" Cluj	10	6	1	3	256-214	30 (4 pb)
6.	Farul	10	3	0	7	158-280	15 (3 pb)
7.	Bârlad	10	3	1	6	148-356	15 (1 pb)
8.	Suceava	10	3	0	7	141-336	12 (0 pb)
9.	Iași	9	1	0	8	156-290	6 (2 pb)
10.	Petroșani	10	0	0	10	109-511	0 (1 pb)*

* echipă penalizată cu un punct

Etapa viitoare 5-7 noiembrie 2005): Bucovina Suceava – Steaua, Rulmentul Bârlad – Remin Baia Mare, Farul – „U" Cluj, Știința Petroșani – Poli Iași, **Dinamo București – Contor Zenner CS UAV Arad.**

Grupaj realizat de Călin Mnerie; Foto: M. Szegö

Cosmin Muj - campion european la gimnastică aerobică

La sfârșitul săptămânii trecute, orașul portughez Coimbra a găzduit turneul final al Campionatului European de Juniori. Confirmând saltul valoric din ultimul timp, Cosmin Muj, sportivul clubului arădean Urania a obținut medalia de aur la proba dublu mixt, alături de constănțeanca Codruța Mincu. Din păcate, în întrecerea individuală, arădeanul pregătit de Ramona Haidu a ratat de puțin podiumul ieșind doar pe locul patru.

C. Mnerie

De la DSJ Arad

Direcția pentru Sport a Județului Arad organizează concurs de proiecte pentru finanțarea Asociațiilor județene pe ramura de sport cu personalitate juridică și a Cluburilor Sportive cu secții de înaltă performanță (acolo unde nu sunt constituite asociații județene pe ramură de sport, dar sunt în curs de constituire) în data de **9 noiembrie, ora 12**. Documentația necesară se va depune până cu o oră înainte de concurs la sediul din strada Lucian Blaga nr. 20. Informații suplimentare la telefon 280939.

CIO aprobă schimbarea naționalității

Comitetul Internațional Olimpic (CIO) a aprobat schimbarea naționalității pentru doi sportivi, care vor putea concura pentru noile lor țări la Jocurile Olimpice de iarnă de la Torino, din februarie 2006.

Este vorba de patinatorul de viteză short-track neo-zeelandez Jeremy Beck, care va concura pentru Australia, și de schioarea alpină franceză Christell Douibi, ce va reprezenta în viitor Algeria.

Rugby-ul arădean, la ceas aniversar

Bontea, Tarcea, Mozer, Olaru, Farago, Covaciu, Lupașcu, Leca, Asmarandei, Corduneanu, Dobre, Jurcă, Copil, Aștefănoaie și Calimente sunt doar câțiva dintre cei mai cunoscuți și respectați oameni din rugby-ul arădean, din două generații diferite. Acesta este și primul „15" care a evoluat, sâmbătă, în fața unei selecționate din Timișoara, la sărbătoarea de 30 de ani a rugby-ului arădean, într-o partidă cu mai puține minute decât un joc oficial. Balonul oval a fost mânuit ca-n tinerețe de Leca et comp., doar anii și „mingile de sub tricouri" fiind „trădătorii" celor două generații de rugbyști arădeni prezenți pe terenul din Subcetate. Scorul chiar nici nu contează, dar pentru amatori să spunem că s-au impus cei de pe Bega.

Chiar la teren, după meci, s-au depănat foarte multe amintiri, au fost povestite o multitudine de întâmplări între componenții celor două echipe, la un fel de picnit organizat de Nicolae Leca, probabil cel mai bun produs al rugby-ului din județul nostru, din toate timpurile. Apoi, cele două generații de rugby-ști arădeni s-au mutat „acasă" la colegul lor de echipă, Jean Copil, care a organizat un banchet la Hotel „Coandi", acolo unde am mai zărit și câteva personalități locale, dintre acestea distingându-se viceprimarul Tiberiu Dekany, dar și pe Ovidiu Șerban, antrenorul actualei echipe de rugby din Arad, care este - acum - în fruntea sportului cu balonul oval din țara noastră.

Așadar, generația '75 și '80 și-a dat întâlnire la această sărbătoare, ultima fiind cea care a și reușit promovarea în anul competițional 1980-1981, în prima divizie. Pe lângă cei enumerați la început, din lot au mai făcut parte și alte nume la fel de importante prezente la eveniment, precum Lazăr, Albișteanu sau Dimiș, dar și alții, absenți ai meciului, precum Tiță, Moș, Săndulescu, Domocoș ori Agafiței, care chiar în primul an au ocupat locul 6 în clasamentul Diviziei A. Și atunci era rugby de calitate la noi, România evoluând la acele vremuri în Turneul celor 5 națiuni.

Leo Sfâra

Tenis

Aur pentru Anela Freer

Recent, la Thessaloniki (Grecia), s-a desfășurat Balcaniada de tenis pentru veterani, la care România a avut o delegație numeroasă. În proba de dublu feminin, arădeanca Anela Freer, făcând pereche cu Maria Popescu Baran (București), a obținut locul întâi, intrând în posesia medaliei de aur. Toți sportivi români prezenți în Grecia s-au întors medaliați de la această ediție a Balcaniadei rezervată veteranilor.

D. S.

Contor Zenner salută pe această cale

FUNDAȚIA DE RUGBY PENTRU JUNIORI ȘI VETERANI ARAD

pentru inițiativa de a organiza o manifestare specială cu ocazia aniversării a 30 de ani de activitate rugbistică în orașul nostru, felicitându-i din suflet pe **„old boys"** - protagoniștii acestei acțiuni: Dr. Ioan Covaciu, Antrenor Emerit Titi Ionescu, Constantin Mitan, Petrea Bontea, Nicolae Leca, Mihăiță Calimente, Jean Copil și mulți alții.

În ascendență față de anul trecut, actuala generație de rugbiști, CS Contor Zenner Universitatea Aurel Vlaicu, a onorat acest eveniment deosebit al sportului arădean, prin câștigarea **pentru prima oară** a **poziției din fruntea clasamentului** după 10 etape în sportul cu balonul oval din România.

(com./10.2005)

ATP
ALFA TRUCK PROD SRL
Producție caroserie camioane

ANGAJEAZĂ

Sudori senior
- experiență în domeniu
- școala profesională de specialitate
- domiciliu în Arad sau în localitățile limitrofe, telefon
- disponibilitate la program în ture

Sudori junior
- școala profesională de specialitate
- absolvenți promoția 2005
- domiciliu în Arad sau localitățile limitrofe, telefon
- disponibilitate la program în ture

Lăcătuș mecanic
- experiență în domeniu
- școala profesională de specialitate
- domiciliu în Arad sau localitățile limitrofe, telefon
- disponibilitate la program în ture

Vopsitori
- școala profesională de specialitate
- domiciliu în Arad sau localitățile limitrofe, telefon
- disponibilitate la program în ture

CONSTITUIE UN AVANTAJ (pentru toate posturile) CUNOAȘTEREA LIMBII ITALIENE.

RELAȚII: 0257-206.373; 0743-610.939
(6789520)

ANUNȚ PUBLICITAR
AMENDAMENT OFERTA PUBLICĂ DE CUMPĂRARE A ACȚIUNILOR EMISE DE SC ARĂDEANCA SA

Viza de aprobare aplicată pe documentul de oferta publică nu are valoare de garanție și nici nu reprezintă o altă formă de apreciere a CNVM cu privire la oportunitatea, avantajele sau dezavantajele, profitul ori riscurile pe care le-ar putea prezenta tranzacțiile de încheiat prin acceptarea ofertei publice obiect al deciziei de aprobare; decizia de aprobare certifică numai regularitatea ofertei în privința exigențelor legii și ale normelor adoptate în aplicarea acesteia

În baza Deciziei CNVM nr.2893/26.10.2005 se autorizează amendamentul la oferta publică de cumpărare a actiunilor emise de SC ARĂDEANCA SA inițiata de către SC IFB FINWEST SA și intermediată de IFB FINWEST SA.

Amendamentul constă în majorarea prețului de ofertă de la 5,5 RON/actiune la 8 RON/acțiune. Noua valoare a ofertei este de 592.000 RON.

Celelalte caracteristici ale ofertei rămân neschimbate.

(com.1472/2005)

Domenia Credit
Creditul Ipotecar Româno-American

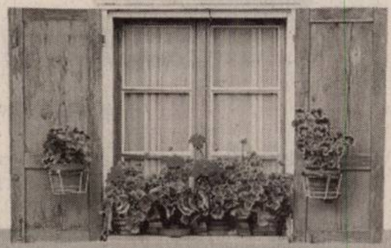

Specialistul creditelor ipotecare acum și în Arad

Noi îți dăm acces la soluții de creditare pentru:
- ACHIZIȚIE locuință
- ACHIZIȚIE teren pentru construire de locuință
- RENOVARE/ FINISAJ locuință
- CONSTRUIRE locuință

Avantaje:
- Aprobări rapide
- Flexibilitate mare în calculul veniturilor
- Se acceptă lucrări în regie proprie pt. renovare și construcție
- Nu este necesară identificarea locuinței înainte de solicitarea creditului de achiziție

Contact Arad: în fiecare zi de luni
B-dul Decebal nr. 9, Hotel Arad, Sala de protocol; tel.: 0723 986.930;
Contact Timișoara: Str. Take Ionescu nr. 22; tel.: 0256 43.11.74;
e-mail: timisoara@domenia.ro; www.domenia.ro pentru precalificare on-line
(3712219)

S.C. **CRIMBO GAS GIURGIU** S.R.L.
angajează
PENTRU PUNCTUL DE LUCRU DIN VLADIMIRESCU

Contabilă (studii medii)
Gestionar (studii medii)

Vor fi contactați doar candidații selectați.
C.V. la fax 0257 / 514.514.
(6789525)

Ești foarte ocupat?
Ai DORI SĂ renovezi casa sau chiar să-ți construiești una nouă?
ȚI-E GREU SĂ demarezi, dar și să monitorizezi o astfel de activitate?
Nimic mai simplu! Contactează-ne și noi vom căuta variantele optime pentru tine.
Vei economisi timp și bani!
Real Contact Grup tel. 0722.253.151
(6789526)

S. C. Montero SRL Timișoara
Firmă Națională de Distribuție și Import Produse Farmaceutice și Parafarmaceutice
MONTERO *Depozit farmaceutic*

ANGAJEAZĂ
Reprezentant vânzări (COD R.V.)
PENTRU ARAD ȘI JUDEȚUL ARAD

CERINȚE:
- domiciliul stabil în Arad
- studii medii, superioare avantaj
- permis de conducere categ. B
- experiență în vânzări constituie un avantaj
- spirit comercial, rezistență la stres
- disponibilitate la deplasări și la un program de lucru orientat spre atingerea obiectivelor propuse de companie

OFERIM:
- un mediu de lucru dinamic și profesionist
- acces la instruire (training „Academia Montero")
- șansa de a lucra la unul dintre principalii furnizori de produse și servicii farmaceutice și parafarmaceutice
- telefon, mașină de serviciu
- oportunitatea de a face parte din echipa de vânzări MONTERO

Trimite CV, însoțit de o scrisoare de intenție la S.C. Montero SRL Timișoara prin **fax 0256/218.150-51** sau la adresa de e-mail sau **tel. 0726/327.016 calin.gherman@montero.ro**, până la data de **07.11.2005.**
(6789521)

CONNEX®
TOT GSM
By Petrocom D&V

Ssst!
Păstrează-ți cuvintele pentru că te așteaptă:
4 luni abonament gratuit
50 de minute gratuite în rețea*
20 de minute naționale gratuite, lunar, pe viață
1000 x 1000 de premii de minute
(COM.09.2005)

Alege cu cap!
Avem din nou cea mai bună ofertă!

Nokia 1100 **5$**** super preț
Siemens A70 **5$****
Motorola C155 **5$****
Nokia 1600 **19,9$**** super preț
Nokia 3510i **35$**
Sony Ericsson k300i **85$**
** valabil cu abonament Connex pe 2 ani

RATE în magazin doar cu buletinul!

Arad: Bd. Unirii nr. 1-3, tel. 0726.116.069

Oferta completă de servicii și telefoane în Magazinele sau la dealerii Connex.
Prețurile nu conțin TVA, telefoane în limita stocului disponibil. Ofertă valabilă în perioada 12 septembrie - 13 noiembrie. Ofertă valabilă pentru persoanele cu domiciliul într-unul dintre județele Arad, Bacău, Bihor, Iasi, Sibiu, Suceava, Argeș, Dolj, Galați, Alba, Bistrita-Năsăud, Botoșani, Caras-Severin, Covasna, Harghita, Maramureș, Mureș, Neamț, Satu Mare, Sălaj, Tulcea, Vaslui, Vâlcea.
Oferta este supusă unor clauze disponibile în magazine sau la agenții de vânzări. Detalii despre regulamentul promoției se găsesc pe **www.connex.ro**
* Prin trimiterea unui SMS la 678.

S.C. **Remat** S.A. **Arad**
Muller - Guttenbrunn Group

ANGAJEAZĂ
- **Sudor electric și autogen (tăietor metale)**
- **Muncitori necalificați**

VĂ INVITĂM la sediul nostru din **Câmpul Liniștii nr. 1**, pentru a discuta condițiile de angajare.

Pentru informații suplimentare apelați numerele de telefon:
0257-281.760;
0257-281.711; 0257-246.124.
(COM.563/2005)

Asa arata Clasa E. Demonstratie de superioritate.
Cu pachetul de service gratuit valabil 3 ani sau 60.000 km.
Mercedes-Benz

Un monopost de Formula 1 ruleaza intr-o cursa obisnuita cu viteza pe care Clasa E a mentinut-o 100.000 de mile. O medie de 224 km/ora, destul de mare incat sa stabileasca un nou record mondial pe circuitul de la Laredo, din Texas. Si o distanta destul de mare incat sa demonstreze fiabilitatea superioara a masinii. Incearca singur aceste calitati ale Clasei E cumparand-o cu o dobanda de numai 7,93% prin Tiriac Leasing. Si primesti gratuit un pachet de revizii si reparatii valabil 3 ani sau 60.000km.

AutoSchunn Partener autorizat DaimlerChrysler
Arad, 310316, Micalaca Est DN 7 FN, Tel:0257/28 66 80; Tel/Fax:0257/28 14 74
www.auto-schunn.ro; mercedes@auto-schunn.ro
(com.10/2005)

PM

S.C. AUTOGRUPM ROMANIA SRL
ARAD, Zona Industrială de Vest (Clădirea Euro-Imobiliare)
Telefon: 271 170; Tel/Fax: 271 401
e-mail: autogrupm@artelecom.net

PRODUCATOR DE AUTOMACARALE
SI PARTI COMPONENTE PENTRU AUTOMACARALE

ANGAJEAZĂ

SUDORI MIG-MAG, pentru sudură în Corgon (Argon+ bioxid de carbon)
OPERATORI MASINI UNELTE CU CONTROL NUMERIC – cu experienta
VOPSITORI INDUSTRIALI – cu experienta
CONTROLORI CALITATE – cunoasterea desenului tehnic obligatorie
cu domiciliul in Arad sau in localitatile situate pe traseul Santana – Arad si Sanpetru German – Arad
Salarii în conformitate cu pregătirea profesională, transport si bonuri de masa
SECRETARA – cu atributii de secretariat, personal si contabilitate primara.
REPREZENTANT VANZARI
SEF SERVICIU CALITATE – de preferinta inginer TCM
Pentru functiile de secretara, reprezentant vanzari si sef serviciu calitate cunoasterea limbii italiene este obligatorie. Studiile superioare si experienta in domeniu constituie avantaj Trimiteti CV-ul Dvs. pe fax la 271401 sau pe mail si veti fi programati la interviul pentru angajare.Pentru informatii suplimentare: telefon 271170

(com./10.2005)

MATROS®
PARCHET SI ACCESORII

PARCHET LAMINAT + folie 3mm **GRATIS** =**16,72 RON/mp**
import ELVETIA
6 mm HDF click
[167.200 lei/mp] fără TVA
(c.92

Str Aurel Vlaicu Nr.28 - 32, Tel/Fax: 0257 - 349.888
Str. Pădurii Nr.107 vis-a vis de P-ța Obor Tel: 282.005

grup

Convocator

ADMINISTRATORUL UNIC AL S.C. Foraj Sonde Zădăreni S.A.
cu sediul în loc. Zădăreni FN, jud. Arad, înregistrată la Registrul Comerțul sub nr. J02/124/1993, CUI 1727229, în temeiul prevederilor Legii nr. 31/1990, republicată,

CONVOACĂ Adunarea Generală Extraordinară a Acționarilor pentru data de 15.11.2005, ora 10,00, la sediul societății, cu următoarea ordine de zi:
1. deschidere punct de lucru
2. diverse

În situația în care la prima convocare nu se întrunesc condițiile de cvorum prevăzute de lege pentru desfășurarea lucrărilor adunării, se convoacă a doua Adunare Generală Extraordinară a Acționarilor, pentru data de 17.11.2005, ora 10,00, la sediul societății.

Vor participa acționarii care dețin acțiuni la data de referință 01.11.2005. (6789523)

VÂNZĂRI APARTAMENTE O CAMERA

Vând urgent garsonieră super dotată. Telefon 0726.645.238. (38564)

Vând apartament 1 cameră, Vlaicu, 20.000 Eu. Telefon 514699, 0744.934.117, 0746.291.068. (38196)

Vând garsonieră, Confecții, etaj I, 15.500 Eu, negociabil. Telefon 0723.256.785; 0724.435.632. (38156)

Vând urgent garsonieră, confort I, Micălaca, etaj 4, (garaj), 18.000 - 17.000 Eu. Telefon 0744.542.931, 279718. (38874)

VÂNZĂRI APARTAMENTE DOUĂ CAMERE

Vând apartament două camere, ultracentral, str. Eminescu, 25.000 Euro, negociabil. Telefon 0741.140.837. (38802)

Vând apartament 2 camere îmbunătățit, Vlaicu, Bl. Z28, et. 8. Telefon 0741.680.000. (38286)

Vând apartament 2 camere, bloc Y8B, etaj 7, decomandat, modificat, îmbunătățit, 34.000 Euro, negociabil. Telefon 0722.367.219; 563069, seara. (Ag. Lipova, 399)

Vând apartament 2 camere, confort 2, Fortuna, contorizat apă și căldură, climă, 22.000 Euro, negociabil. Telefon 0257/244302; 0257/242982; 0740.022.271. (Ag. UTA, 1530)

Vând apartament 2 camere, parter, încălzire proprie, ușă blindată, str. Praporgescu. Informații telefon 257017; 0723.572.493. (38154)

Vând 2 camere str. Mărășești, preț 22.000 Eu negociabil. Informații 218763, 0741.015.972. (38187)

Vând apartament 2 camere în Chișineu Criș, etaj 1, contorizat, încălzire pe gaz, bucătărie utilată, preț 18.500 Eu negociabil. Telefon 0724.519.467. (38241)

Vând apartament 2 camere, 78 mp, Chișineu Criș. Telefon 350502, 350145. (Ag. Criș, 565)

Vând apartament central 2 camere super amenajat 47.000 Eu negociabil și o cameră central amenajat, 17.000 Eu. Telefon 0722.275.276, 0788.275.276. (38767)

Vând apartament 2 camere, parter înalt, Micălaca, Batiștei 568, 27.500 Eu. Telefon 0722.344.705. (38296)

Vând apartament 2 camere confort 1, bloc Z 20 lângă Profi în Vlaicu, etaj 4/8. Telefon 0744.397.410. (38565)

Vând apartament la casă compus: 2 camere, bucătărie, baie, spaiț, verandă, terasă, renovat complet cu: rigips peste tot, gresie, parchet melaminat, uși, geamuri termopan, la cheie. Merită văzut. Apartament central, lângă Piața Mare, sub prețul pieței, bun și pentru cabinete, firme, etc. Telefon 0744.814.937. (38885)

Vând apartament 2 camere, 56 mp, Fortuna, et. 4/4, acoperiș izolat în garanție, gresie, faianță, parchet, climă, balcon închis, 22.500 Eu, negociabil. Telefon 272226, 0745.135.555. (38909)

Vând apartament 2 camere, parter, Micălaca 500, amenajat super, liber, 31.000 Eu. Telefon 0744.542.931, 279718. (38919)

VÂNZĂRI APARTAMENTE TREI CAMERE

Vând apartament 3 camere, Vlaicu, blocurile noi, ultramodern, 50.000 Euro. Telefon 0722.653.878. (38494)

Vând apartament 3 camere, Vlaicu, 27.500 Euro. Telefon 0722.653.878. (38494)

Vând apartament 3 camere, bloc 547, etaj 4/4, geamuri mahon, modificări, gresie, faianță, parchet, interfon, 35.000 Euro, negociabil. Telefon 0722.367.219; 563069, seara. (Ag. Lipova, 400)

Vând apartament 3 camere, parter, vedere la principală, zona UTA, termotecă, bun și pentru spațiu, birouri, în totalitate renovat, 92 mp, 58.000 Eu. Telefon 0745.895.483. (UTA, 1541)

Vând apartament 3 camere, BCA, 2/4, uși noi, geamuri termopan, Tic-Tac, negociabil, la vedere. Telefon 0745.854.914, 0722.506.653. (38652)

Vând apartament 3 camere, în Chișineu Criș. Telefon 0723.626.188. (38827)

Vând urgent apartament 3 camere decomandate, Micălaca. Telefon 0744.542,931; 279718. (38874)

Vând apartament 3 camere, confort I, decomandat, ne(mobilat), Vlaicu, camere și bucătărie mari, total îmbunătățit și amenajat, zonă liniștită, garaj, 35.000 Eu (37.0009 Eu. Telefon 243.203. (38876)

Vând apartament 3 camere, 2 băi, garaj, etaj I, în Micălaca, zona 700, preț informativ 40.000 Eu., negociabil. Telefon 262.312; 0742.425.025. (38689)

Vând apartament de lux, lângă Teatru, apartament 3 camere, 120 mp, amenajat stil occidental, 82.000 Eu. Telefon 283874. (38764)

Important

La solicitarea celor interesați publicăm și fotografiile (alb-negru) aferente anunțurilor de vânzări case, mașini sau apartamente.

Vând apartament 3 camere, semidecomandat, 69 mp, contorizat, zona Vlaicu, etaj 5 (lift), preț 30.000 Eu negociabil. Telefon 0744.841.924. (Ag. Criș, 563)

Vând apartament 3 camere, decomandat, zona Miorița, Micălaca. Telefon 231685, 0744.246.088. (38910)

VÂNZĂRI APARTAMENTE PATRU CAMERE

Vând apartament 4 camere, 2 balcoane, 2 băi, garaj, pivniță, zona Micălaca. Telefon 0741.150.059. (38630)

VÂNZĂRI CASE

CREDIT PENTRU LOCUINȚĂ ÎN LEI
8,5 % DOBÂNDĂ PE AN
Bd. Revoluției nr. 83
tel. 0257 280 244
VOLKSBANK

Vând foarte urgent și ieftin casă mare în Tauț, 3000 mp, 130 pomi etc. 7600 Eu. Telefon 214415, 0745.003.019. (38922)

Vând casă în Stațiunea Moneasa, imediat ocupabilă. Telefon 0259-349712, după ora 16. (36442)

Vând casă în Macea nr. 37. Telefon 0744.633.584, 0747.508.399, 0257/536388. (38291)

Vând urgent casă orașul Pecica în centru, 2 camere, baie, bucătărie, pivniță, anexă cu 2 camere, apă curentă, curte și grădină, 24.000 Eu, negociabil. Telefon 0745.819.849 sau 0257/468821. (38300)

Vând casă la șosea în localitatea Odvoș, 2500 mp, 14500 Eu. Telefon 0724.972.704. (38403)

Vând sau schimb casă + grădină, str. Cetății Nr. 4, Aradul Nou, front stradal 30 ml, iar total este casă curte + grădină 700-800 mp, schimb cu apartament sau casă dau diferență sau primesc diferență. Telefon 0741.291.406. (38442)

Vând casă în Curtici, str. Revoluției nr. 10, preț 38.000 Eu. Telefon 465.233, 0742.473.177. (38443)

Vând urgent casă Aradul Nou, toate utilitățile, 1440 mp, 68.000 Eu., negociabil. Telefon 256.128, 0745.239.523. (38445)

Vând casă cu grădină, 1400 mp în localitatea Curtici, str. Cloșca nr. 78. Telefon 0746.180.420; 0742.134.799. (38456)

Vând foarte urgent și ieftin casă mare, în Tauț, cu 130 pomi, 3.000 mp teren. Telefon 214415; 0745.003.019. (38511)

Vând casă 3 camere, bucătărie, cameră baie, suprafața 720 mp în Grădiște, str. Petru Rareș nr. 105, preț informativ 80.000 Eu.. Telefon 0747.453.816. (38481)

Vând urgent vilă domnească, veche, solidă, zona Aradul Nou, construcții 638 mp, teren 3.000 mp, necesită renovare. Telefon 0723.969.103. (38775)

Vând casă, str. Grigore Alexandrescu nr. 19, 2 camere, baie, bucătărie, pivniță, super amenajată, merită văzută. Telefon 0741.968.780. (38599)

Vând casă central Vărșand, 4 camere, bucătărie, baie, cămară, anexe. Telefon 0746.693.796. (Criș, 555)

Vând casă deosebită, central, accept împrumut ipotecar. Telefon 256.279; 0727.767.510; 0743.108.066. (38697)

Vând casă 3 camere + baie, bucătărie, sufragerie, terasă, pivniță, încălzire proprie, canalizare. Telefon 0744.765.563. (38898)

Ocazie! Vând casă amenajată occidental, zona Bujac, preț la vedere. Telefon 0745.104.215. (38793)

Vând casă Aradul Nou, 5 camere, șpais, pivniță, garaj, grădină, încălzire centrală, ideal pentru 2 familii, 70.000 Eu (ușor negociabil). Telefon 0721.208.696. (38262)

Vând casă Grădiște, 1.000 mp modestă, 45.000 Eu negociabil. Telefon 0722.653.878. (38267)

Vând casă în Chișineu Criș, 3 camere. Telefon 0723.626.188. (38827)

Vând casă Grădiște, Doinei 12, ocupabilă. Telefon 0747.370.416; 00393356921230. (38845)

Vând casă, str. Brâncoveanu nr. 93, 6 camere, 2 băi, bucătărie spațioasă, aer condiționat, încălzire proprie pe gaz, pivniță, terasă, garaj, curte, suprafață totală 496 mp. Telefon 0744.507.773. (38848)

Vilă Grădiște, ultramodernă, automatizări, termopan, 195.000 Euro. Telefon 213192; 0722.257.409. (38472)

Vând casă în Cartierul Funcționarilor, curte, 2 garaje, grădină, preț 115.000 Eu. Telefon 228411. (38602)

Vând apartament casă, ultracentral, 135 mp, posibil mansardă, intrare din stradă, 42.000 Eu., negociabil. Telefon 0740.886.894. (38684)

Vând casă în Sântana, apă, gaz, central. Telefon 463252, 0741.507.616. (38532)

Vând casă cu grădină 1.080 mp, localitatea Zimand Cuz nr. 307. Telefon 0722.287.434. (38120)

Vând vilă ultra-modernă, toate utilitățile, zonă Spital Județean (liniștită), 350 mp construcție, teren 400 mp, 228.000 Euro, negociabil. Telefon 0740.171.366. (38839)

VÂNZĂRI SPAȚII

Vând SPAȚIU COMERCIAL, str. Eminescu, preț 260.000 Eu. Telefon 0722.293.709. (38211)

Vând AFACERE, VAD COMERCIAL. Informații la telefon 0723.153.742, după ora 16,00. (38384)

VÂND (ÎNCHIRIEZ) SPAȚII de: 150; 500; 800; 1.000; 2.000; 3.000; 5.000 mp. Informații 0743.025.333, 0744.787.524, 219056. (38606)

Vând FARMACIE în LIVADA, în contract cu C.A.S. Relații la telefon 0722.205.990 sau 285141. (38651)

VÂND AFACERE LA CHEIE! VREI SĂ CÂȘTIGI UN MILION $? Sună la 0257/212005, 0788.664.525, 0744.643.249. (38570)

Vând urgent CONSTRUCȚII INDUSTRIALE VECHI SOLIDE, zona industrială Gara Aradul Nou. Teren 3100 mp, extensibil la 7000 mp. Telefon 0723.969.103. (38775)

Vând DEPOZIT MATERIALE CONSTRUCȚII, vad excelent, 1.040 mp. Informații telefon 257017; 0723.572.493. (38154)

VÂNZĂRI TERENURI

Vând loc cu proiect de construcție, stație benzină + 4 bazine. Telefon 0744.774.649. (38748)

Vând teren intravilan în Gai, 4.006 mp, utilități, 2 fronturi stradale. Telefon 0745.634.885, 0766.673.531. (31519)

Vând teren cu casă în Gai pe centură, 720 mp, str. Tribunul Cheorcheș nr. 44, ideal pentru sediu firmă, depozit, motel, etc, 45.000 Eu negociabil. Telefon 0722.800.738 (37932)

Vând teren construcție casă, Aradul Nou, suprafață 375 mp. Telefon 0722.226.403. (38516)

Vând loc de casă, comuna Macea, 1318 mp. Telefon 0745.373.097. (38569)

Vând loc de casă, în localitatea Andrei Șaguna, 2.500 mp, cu front de 16 m, toate facilitățile la stradă, preț 17.500 Eu, negociabil, zonă liniștită. Telefon 0744.958.117. (UTA, 1542)

Vând 9,5 ha arabil în Semlac, județul Arad, 2.500 Eu/ ha. Telefon 0726.729.989. (38617)

Vând loc de casă în Mândruloc (DN 7) la șoseaua principală spre Deva, toate utilitățile 1500 mp, 30.000 Eu. Informații telefon 218763, 0741.015.972. (38187)

Vând teren 500 mp, Cartier Tabacovici, preț 80 Eu/mp, telefon 0722/457098. (38220)

Vând teren 700 mp, zona UTA, FS 18 m, toate utilitățile cu căsuță mică, autorizație construcție P+1, și garaj 45.000 Eu. Telefon 0723.273.746. (38265)

Vând 6.900 mp teren situat vis-a-vis de Selgros Arad, cu FS 30 ml și 16.900 mp teren arabil, situat între Arad și Horia. Telefon 0744.534.953. (38816)

Vând teren intravilan, Grădiște și teren în apropiere de Arad. Telefon 0722.275.276, 0788.275.276. (38767)

Vând teren intravilan 10.446 mp., front stradal 62 ml, gaz, trifazic. Telefon 0723.029.551. (38262)

Vând teren pentru construcții în Stațiunea Moneasa. Telefon 0722.247.941. (36501)

Vând teren 90 ha, 2 fronturi stradale în intersecția șoseaua națională Arad-Oradea și șoseaua Curtici. Telefon 0724.347.972. (38353)

Vând parcele între 2500-5000 mp, cu PUZ la șosea națională, zona Zimand. Telefon 0724.347.972. (38353)

Vând teren pentru construcții, Calea Timișorii, f.s. mare. Telefon 0724.347.972. (38353)

Vând teren intravilan, 360 mp, în satul de vacanță comuna Beliu. Telefon 0745.887.214. (38614)

Vând terenuri pentru construit case Zimand Cuz. Telefon 0741.150.059. (38629)

Vând teren, Piața Mihai Viteazul, 17/17,5 mp, aprobare P+4, toate utilitățile, 99.000 Eu., negociabil. Telefon 0740.886.894. (38684)

Vând teren arabil, 5 ha, cu CF, semănat cu lucernă, pe drumul către Horia. Preț 30.000 Eu. Telefon: 0257 - 289055 sau 0746. 099.320. (1480, UTA)

Urgent! 7600 mp intravilan centură (colț 6 Vânători) fs 90 ml, tel. 253364, 0722.257.409. (38472)

Vând teren arabil, 3,5 ha, la IAS Scânteia. Telefon 0722.417.397. (38406)

Ocazie! 3 ha, FS 90 ml, vis-a-vis Expo Arad, 22 Euro/mp. Telefon 213192; 0722.257.409. (38472)

Teren la șoseaua Arad-Nădlac, 2,5-11 ha, la km 4 înainte de Nădlac. Telefon 0722.257.409. (38472)

Vând grădină, în Șiria, 3000 mp, preț convenabil. Telefon 0745.562.946. (38757)

Vând grădină Galșa, 1440 mp, pe margine, 3600 Euro, negociabil. Telefon 0742.289.048. (38611)

Vând teren Gheorghe Doja, 700 mp, 42 Eu/mp, negociabil. Telefon 0742.013.554. (38889)

Vând teren Aradul Nou, 500 mp, toate utlitățile. Telefon 0742.013.554. (38889)

Vând în Ineu loc de casă, 961 mp, cu anexe și materiale de construcții. Telefon 512837. (Ineu, 401)

Vând teren intravilan la șosea principală, 500 mp, FS 50 ml, pentru hale sau case, Pâncota, 0722.263.104. (Pâncota, 279)

Vând teren intravilan excelent pentru case, cu două fronturi stradale, unul la șosea principală 2800 mp, Galșa, 0722.263.104. (Pâncota,280)

(Continuare în pag. 17)

Program ADEVĂRUL Cotidian independent Arad
MICA PUBLICITATE tel. 210.775 luni-vineri 8⁰⁰- 19⁰⁰ sâmbătă închis duminică 9⁰⁰- 12⁰⁰
ANUNȚURILE DE DECES SE PUBLICĂ GRATUIT
MARE PUBLICITATE tel/fax 280.904 luni-vineri 8⁰⁰- 19⁰⁰ sâmbătă închis duminică 9⁰⁰- 12⁰⁰

☛ (Urmare din pag.16)

Vând în Ineu 4378 mp cu 595 mp construcții industriale, 300 m de Delphi, 0722.263.104. (Pâncota, 281)

Vând foarte urgent teren în Curtici, suprafața 800 mp, FS 20 m, apă, gaz, curent electric, telefon, preț 8000 Eu. Telefon 274024, 0744.546.579. (38914)

VÂNZĂRI AUTO

CREDIT AUTO ÎN LEI
AR 8,5 VBR
8,5% DOBÂNDĂ PE AN
Credite auto în lei: 8,5% pe an; DAE - 9,37% pe an la credite în lei. DAE este calculată pentru suma de 50.000 RON, pe o perioadă maximă de creditare de 7 ani și include un comision de aranjament de 1% din valoarea creditului și un comision de analiză de dosar de 100 RON, plătibile o singură dată.
Bd. Revoluției nr. 83
tel. 0257 280 244
VOLKSBANK

Vând Skoda Felicia în stare foarte bună, an fabricație 1996. Telefon 0722.372.128 sau 0740.223.503. (38382)

Vând Audi 100-A6, 91-V6, 2,8 L, electric, genți aluminiu, stare foarte bună, toate actele la zi, 4850 E (ușor negociabil). Telefon 0743.158.153. (38387)

Vând Dacia Solenza, an fabricație 2004, roșie și Audi 80 butoiaș, an fabricație 1988. Telefon 256.980, 0744.246.613. (38444)

Vând Audi A4, model 2002, motor 1,9 TDI, 131 CP. Preț 12.500 Fix. Telefon 0722.315.202. (38464)

Vând VW Golf IV Variant, an 2003. Telefon 0744.775.127, 219227. (38526)

Vând Renault Megane, 2001, full, 7.500 Euro, negociabil. Telefon 0740.500.519. (Ag. Criș, 553)

Vând tractor UTB 650, remorcă RM-2 (înscrise în circulație), plug PP-4-30, disc GD 3,2 (3 grape colți ficși), semănătoare SPC-6, cultivați CPU, fertilizator pe 6 rânduri toate în stare foarte bună. Informații 0742.863.337, 0744.194.426. (38590)

Vând Renault Megane, 1,9 DCi (Diesel), an 2001, full electric, computer bord, climă, jante aluminiu, preț 8.190 Eu. Telefon 0745.624.012. (38639)

Vând Daewo Matiz, an 2004, culoare alb, preț 4100 Euro. Telefon 0722.356.210. (38169)

Vând camion Iveco Euro Cargo, 3,5 to, an 2000, preț 14500 + TVA. Telefon 0722.356.210. (38169)

Vând Microbuz Iveco Dailly 1,5 to, an 1998, preț 5800 + TVA. Telefon 0722.356.210. (38169)

Vând Dacia 1310, an 1990, numere noi, 5 viteze, casetofon, impecabilă, 980 Eu. Telefon 0742.199.780. (38214)

Vând camion IVECO, greutate utilă, 2,8 to, stare bună, 4.900 Eu. Informații 0740.830.188. (38206)

Vând VW Golf 2002, benzină, limuzină, dotări multiple. Telefon 0747.056.235. (38236)

Vând urgent Dacia Break 1987, persoană juridică fără VT. Telefon 0740.172.327. (38258)

Vând Opel Agila benzină, 2004, roșu, 4 x airbag, faruri, oglinzi electrice, servo ABS, radio, recent adus, preț 6.600 Eu. Telefon 0745.906.072. (Ag. Criș, 562)

Vând Dacia 1310 TLX Break, an 1989, 91.000 km la bord. Telefon 257438. (38797)

Vând Mercedes E 500, Tuning, Lorinzer, 43.000 km, garanție 15 luni. Telefon 0723.029.551. (38261)

Vând Alfa Romeo 166, 2,4 JTD, 2001, toate opțiunile, inclusiv navigație, 60.000 km, stare super. Telefon 0741.212.222. (38137)

Vând tractor agricol, în stare super, motocositoare 13 CP, 4 viteze, cu scaun. Telefon 0723.112.222; 0741.212.222. (38137)

Vând Mercedes 220D bot de cal, ușor avariat față. Telefon 0726.256.438. (Ag. Nădlac, 69)

Vând Dacia Logan 1,6, an fabricație mai 2005; motocicletă BMW F 650 CS an fabricație 2004. Telefon 0721.219.617. (38225)

Vând VW Golf IV, 1,9 TDI, negru metalizat, an 2000, limuzina, 112.000 km reali, carte service, ESP, ABS, Servo, 8700 Eu. Telefon 0745.624.012. (38639)

Vând Dacia Break, an fabricație 1995, acte la zi, stare excelentă. Telefon 0744.765.563. (38898)

Vând Ford Escort, 18 D, fabricat '91, 3150 Eu., negociabil. Telefon 276.939; 0745.645.203. (38886)

Vând Renault Scenic 4x4, motor 2000 cmc, an 2001, lovit dreapta față, nerulat în România, dotare FULL, preț excepțional. Informații la telefon 0788.609.099; 0788.666.178. (38887)

Vând Renault 18, an 85, numere noi, geamuri electrice, central, stare bună, 950 Eu. Telefon 0742.902.683. (38901, 38902)

Vând camion MAN, 6,5 tone, preț 7500 Eu, negociabil, combină C6P pe 6 rânduri, știuleți, preț 6500 Eu, negociabil și tractor 45 cu cabină, stare foarte bună, preț 6500 Eu negociabil. Telefon 0745.505.122. (Sântana, 314)

VÂNZĂRI ELECTRO

Vindem CASE MARCAT, CÂNTARE, I. L. CARAGIALE nr. 22. Telefon 272727; 282829; 0745.520.497. (35610)

Vând CASE MARCAT FISCALE, CÂNTARE ELECTRONICE, str. STÂNJENEL 6. Telefon 279702; 0745.395.107; 0722.707.432; 0788.737.342. (33221)

Vindem CASE MARCAT FISCALE, CONSUMABILE, CÂNTARE ELECTRONICE, str. VICENȚIU BABEȘ nr. 22A. Telefon 211211, 0742.352.277; 0788.352.277. (29714)

0 % DOBÂNDĂ, 0 % AVANS. Rate pentru tineri și bătrâni. Oferim TV COLOR, MAȘINI SPĂLAT, FRIGORIFICE, ARAGAZE NOI și SECOND-HAND. Arad, Calea Radnei 225: 259339, 0744.706.321, Lipova: 563027. (38224)

Vindem: COMBINE FRIGORIFICE, CONGELATOARE, LĂZI, TELEVIZOARE, ASPIRATOARE, MAȘINI DE SPĂLAT: BOSCH, MIELE, AEG import Germania. Asigurăm transport, Calea Radnei 151. Telefon 369090, 0744.662.845. (38240)

Vând calculator performant în garanție. Informații telefon 0357/808110 după orele 19,00. (38191)

Vând frigider nemțesc, mijlociu, încastrat în mobilă, 3 milioane lei. Telefon 0788.412.026. (38738)

VÂNZĂRI DIVERSE

Vând LEMNE FOC, NISIP, BALAST, SORTURI, transport domiciliu. Telefon 214415, 0745.003.019. (38922)

Vând NISIP, BALAST, SORTURI, LEMNE FOC, transport gratuit la domiciliul clientului. Telefon 0745.003.018. (38923)

Vând BALAST, NISIP, SORTURI, la domiciliul clientului. Telefon 0742.776.823. (38924)

Vând BALAST, NISIP, SORTURI, LEMNE FOC, la domiciliul clientului. Telefon 0745.272.375. (38921)

Vând PLASĂ GARD, 33.000 lei/kg; RABITZ, 47.500 lei/kg; CUIE, 26.000 lei/kg; SÂRMĂ, TABLĂ, ELECTROZI, COTURI; BURLANE etc. Str. Vrabiei 4, telefon 289997; www.garduri.ro (35883)

Vând NISIP, BALAST, la domiciliul clientului, preferabil 3 mc. Telefon 0741.679.475. (36213)

Vând NISIP, BALAST, SORT, LEMNE FOC, domiciliul clientului. Telefon 255672; 0744.987.273. (32967)

Vând BOLȚARI TERMOIZOLANȚI beton și zgură cărămidă, omologați, diferite dimensiuni; STÂLPI ORNAMENTALI 0,80 cm, la cele mai mici prețuri. Telefon 283683, 0722.621.600, 0722.870.752. (35604)

Vând BOLȚARI 28 modele, diferite dimensiuni, prețuri negociabile. Telefon 0745.634.885. (36590)

Vând LEMNE FOC TĂIATE 700.000 lei/mc. Telefon 278.583; 0746.601.292. (37820)

Vând disc mare 4,2 tip în V nou, vând baloți lucernă. Telefon 0744.633.584, 0257/536388, 0747.508.399. (38291)

Vând LEMNE FOC ESENȚĂ TARE, NISIP, BALAST la domiciliu clientului. Telefon 253270, 0742.655.913. (38299)

Vând garaj, str. Banu Mărăcine, 2000 Eu. Telefon 0744.784.910. (38454)

Vând garaj autorizat, Micălaca, Orizont, preț negociabil. Telefon 0727.351.624. (38529)

Vând obărfreză, șlaif, mașină multiplă 24 capuri. Telefon 0722.226.403. (38516)

Vând NISIP, BALAST la domiciliu, preferabil 3 mc. Telefon 0740.120.697. (38597)

Vând PAVAJ, BORDURI, RIGOLE, Calea Zimandului, Grădiște, după Sanevit. Telefon 0724.391.074, 0741.044.599. (38625)

Vând 2 bazine inox cu pereți dubli, 1.000 l, bazin inox 2.000 l, alte piese inox. Telefon 0744.781.176. (38787)

Vând ovăz de anul acesta. Telefon 0747.036.828.(38135)

Vând LEMNE FOC, esență tare 700.000 lei. Telefon 278.436; 0740.774.642. (38170)

Vând canapea extensibilă cu 2 fotolii, imitație piele, culoare maro deschis, stare foarte bună, preț negociabil. Telefon 0723.724.942. (38192, 38195)

Vând mobilă sufragerie (argintar, vitrină, masă cu 6 scaune + bibliotecă model 623, telefon 272065, 0722.226.334. (38256)

Vând baloți de tulei. Telefon 289055 sau 0746.099.320. (38846)

Vând NISIP, BALASTRU, PIATRĂ, cu autobasculantă 16 tone, cele mai mici prețuri. Telefon 0744.706.009. (38865)

Vând 8 purcei rasă carne. Telefon 287384. (38242)

Vând 50 OI MERINOS, NĂDAB. Telefon 0257/352742. (Ch. Criș, 564)

Vând BALAST NISIP la domiciliul clientului. Telefon 0745.272.375. (37663)

Vând dormitor „Ludovic"; drujbă profesională Stihl (020, 026 C); betonieră. Telefon 0745.614.771. (38097)

Vând canapea extensibilă, 2 fotolii. Telefon 279409. (38690)

Vând juncă un an și jumătate, localitatea Cuvin nr. 124. Telefon 0742.865.019. (38807)

Vând circular cu prețăietor pentru pal, marca Kiti. Telefon 0722.226.403. (38136)

Vând BALAST, PIATRĂ, cu autobasculantă de 16 t. Telefon 0741.500.053. (38710)

Vând PIATRĂ, BALAST, NISIP, cele mai mici prețuri. Telefon 0723.829.446. (38711)

Vând pomi fructiferi și ornamentali, familia Oloieriu, Cuvin 210. Telefon 461.064; 0744.174.785. (38238)

Vând cazan țuică 126 lt., loc casă, teren arabil în localitatea Fântânele. Telefon 0257/456.136: 0724.409.988. (38263)

Vând betonieră, stare excelentă. Telefon 0744.765.563. (38898)

Vând utilaje pentru producție mobilă - circular, mașină ABS. Informații telefon 0744.709.051. (38875)

Vând șapte purcei rasă ungurească, preț 850 lei. Telefon 0744.785.877. (38903)

Vând NISIP, BALAST, la domiciliul clientului, Raba 16 tone. Telefon 0741.219.050. (38911)

CUMPĂRĂRI TERENURI IMOBILIARE

Cumpăr teren agricol în zonele Zimandu Nou, Sântana în Asociațiile Scânteia, Utviniș, Romgera. Telefon 0744.424.713, 0744.905.202. (38567)

Cumpăr pământ agricol, pășune, fânează, raza municipiului Arad și Asociația Pusta Bujac. Telefon 0745.895.483. (UTA, 1541)

Cumpăr teren sau teren cu casă modestă pe str. Pădurii sau Andrei Șaguna. Telefon 0744.793.013; 0357/413.153. (38837)

Cumpăr apartament 2-3 camere, confort I, decomandat, exclus intermediari, ofer maxim 30.000 Euro. Telefon 0743.047.433 sau 0744.427.841. (38607)

Cumpăr apartament, garsonieră, indiferent etajul, zona, probleme. Telefon 0744.542.931; 279.718. (38874)

CUMPĂRĂRI DIVERSE

Cumpăr piele pentru încălțăminte. Telefon 0740.837.945. (38506)

Cumpăr calorifere fontă și pene vechi și noi. Telefon 0741.435.116; 214581. (38151)

Cumpăr mărci germane. Telefon 240990, 0721.512.555. (38861)

Cumpăr discuri muzică simfonică, jazz, rock. Telefon 0256/450093; 0720.587.415 după ora 18,00. (37654)

HERMANN UWE cumpără OBIECTE VECHI din gama: STATUETE de BRONZ, ARMURI, MAȘNI de CUSUT MĂRCI GERMANE, CEASURI de AUR. Ofer 40.000-45.000 Eu, plata pe loc. Telefon 0747.094.109. (38254)

LOCURI DE MUNCĂ

NOU! Angajăm CONFECȚIONERE BUNE, pentru lucru UNGARIA. Salariu avantajos. Cazare gratuită. Telefon 0036209551947; 0743.028.801. (38495)

SC A&D Prod Com SRL angajează pentru PRODUCȚIE MOBILIER PAL MELAMINAT: CIRCULARIST, MONTATORI MOBILĂ, MUNCITORI NECALIFICAȚI. Telefon 0726.737.154, 0788.674.353. (38774)

SOCIETATE DE CONFECȚII COPII angajează PERSONAL CALIFICAT cu experiență în domeniu, în meseriile: CONFECȚIONERĂ, MECANIC mașini de cusut. Salarizare atractivă, bonuri de masă, transport gratuit. Relații la telefon 0257/217105; 0722.679.918, după ora 15. (f.3712653)

NOU! SALON DE ÎNFRUMUSEȚARE angajează: COAFEZE, COSMETICIENE și MANICHIURISTE. Telefon 0721.449.309. (38566)

SC LA DAN CHEBELEU SRL angajează VÂNZĂTOARE. Telefon 0722.721.469. (38621)

Angajăm BRUTAR CU/FĂRĂ EXPERIENȚĂ. Telefon 0744.875.054, 0742.218.693. (38796)

BRUTĂRIA STĂNIȘ, angajează ȘOFER DISTRIBUITOR PÂINE cu experiență și domiciliu stabil în municipiul Arad. Telefon 279204. (38218)

Angajez urgent BARMANĂ Grădiște. Telefon 0257/276790, 0746.101.344. (38234)

TOP SECURITY Arad, P-ța Sârbească 1, telefon 281410, 280228, angajează PERSONAL PAZĂ. (38351)

MORAR PAZĂ și PROTECȚIE angajează SECRETARĂ (cunoștințe PC, contabilitate primară), PERSONAL TEHNIC. Telefon 228786. (38642)

FIRMĂ ÎNCĂLȚĂMINTE angajează pentru secțiile Arad și Curtici MUNCITORI MAȘINĂ și MANUAL. Condiții avantajoase. Telefon 285.366, 0788.885.366. (38707)

Angajez OPTICIAN CALIFICAT, salar motivant. Telefon 0744.397.410. (38565)

Angajăm CONFECȚIONERE cu experiență. Oferim salar avantajos + bonuri de masă + decontare abonament transport. Telefon 275375 sau 0744.626.727. (38795)

SOCOM „PIELARUL" ARAD, angajează CONFECȚIONERE ÎNCĂLȚĂMINTE și ȘTANȚATORI în PIELE, salar negociabil. Informații la sediul societății, str. Ghiba Birta nr. 16 sau la telefon 250504. (38122)

FIRMĂ ÎNCĂLȚĂMINTE angajează MECANIC ÎNTREȚINERE mașini cusut și crot. Condiții avantajoase. Telefon 285.366; 0788.885.366. (38144)

Angajez INSTALATORI SANITARI și de ÎNCĂLZIRE, muncitori necalificați. Informații 0745.257.109. (38167)

FIRMĂ CONSTRUCȚII angajează: ZIDARI și MUNCITORI NECALIFICAȚI. Informații 0257/251311, 0788.302.675. (38551)

CN LOTERIA ROMÂNĂ angajează VÂNZĂTORI GESTIONARI pentru agențiile din Arad. Condiții: domiciliul stabil în Arad, studii medii, garanție imobiliară, lipsa antecedentelor penale. Informații telefon 255699. (38540)

SC PANPRO angajează ȘOFERI-DISTRIBUITORI PÂINE, domiciliul stabil în Arad, vechime minim 3 ani. Telefon 211210. (38647)

MAGAZINUL ALTEX, din Piața Gării, angajează VÂNZĂTOR și VÂNZĂTOARE. Telefon 0257-251484. (38661)

FIRMĂ DE TRANSPORT caută ADMINISTRATOR. Cei interesați să depună CV la CP 101 - OP. 4. (38617)

SMART OFFICE angajează absolvenți, muncitori, vânzătoare, electricieni. Telefon 0357/407.246; 0722.875.255. (36533)

Societate comercială SPECIALIZATĂ ÎN CROIT DUNGI este interesată pentru COLABORARE la CROI. Telefon 256.044; 0723.088.894. (38844)

BEST CHOICE COMP. SRL îți oferă acum șansa de a pleca în ANGLIA prin PROGRAMUL AU PAIR, dacă ai între 18-29 ani, cunoștințe medii de limba engleză, poți câștiga între 60-120 lire sterline/săptămână! Telefon 0257.256.583; 0724.121.506; 0747.664.138. (38224)

EGIDE INTERNATIONAL SRL, dealer în domeniul telecomunicațiilor și PARTENER ORANGE, angajează reprezentant vânzări pentru magazinul Internity din Arad. Vă rugăm să trimiteți CV-ul pe fax la (021) 231.21.06. sau pe e-mail la office@internity.ro. (38773)

EUROJOB, telefon 228.090, angajează ECONOMIST, VÂNZĂTORI-GESTIONARI, ASISTENȚI MARKETING, ȘOFERI DISTRIBUITORI, ARHITECT, TÂMPLARI, VÂNZĂTOARE, OSPĂTARE. (f.3712625)

ANGAJĂM urgent AJUTOR BUCĂTAR. Informații telefon 0788.459.122. (38868)

FIRMĂ CONSTRUCȚII angajează ZUGRAVI, FAIANȚERI, RIGIPSARI, experiența obligatorie. Telefon 0723.426.989, 0747.051.601. (38881)

MR FAB angajează ZIDARI, ZUGRAVI, FAIANȚATORI, salar acord. Telefon 0788.412.026. (38882)

SC AXUM COMP SRL angajează SUDORI, LĂCĂTUȘI și INSTALATORI. Relații la telefon 252104, între orele 8,00 - 16,00. (38872)

SC WEST PALACE SRL angajează MANIPULANȚI MARFĂ și VÂNZĂTOARE. Informații la telefon 0724.738.151 între orele 9,30 și 17.00. (38896)

S.C. TOMAIFICIO IDA LIPOVA angajează MUNCITORI la mașina de cusut. Informații 563.142. (Lipova, 414)

(Continuare în pag. 19) ☛

S.C. **Polydis** S.R.L.
cu sediul în Arad, Calea Timișoarei nr. 212/2, telefon 0257/287.280

DOREȘTE SĂ OBȚINĂ AUTORIZAȚIE DE MEDIU pentru sediul societății unde se desfășoară activitatea de „comerț cu ridicata al produselor chimice", conform cod CAEN 5155, în scop de comerț, având ca principale faze ale procesului tehnologic comercializarea cu ridicata a produselor chimice.

Măsuri de protecție a factorilor de mediu:
- **apă: canal menajer**
- **aer: ventilatoare**
- **sol: platforme betonate**
- **gestiune deșeuri: pubele**

OBSERVAȚIILE PUBLICULUI, formulate în scris/informațiile privind potențialul impact asupra mediului se depun/pot fi consultate **la sediul Agenției de Protecția Mediului Arad,Bd. Dragalina nr. 16, tel. 0257/280.331, tel/fax 0257/280.996**, timp de zece zile lucrătoare după data publicării prezentului anunț.

(6789526)

PERPETUUM

ANGAJEAZĂ pentru **Departamentul Mocheta** **Gestionar** la magazin Arad

RESPONSABILITĂȚI PRINCIPALE:
- gestionarea produselor societății din magazin
- vânzarea produselor din magazin
- consilierea clienților magazinului

CERINȚE:
- Experiență într-un post similar - minimum 1 an
- Garanție imobiliară - avantaj

SE OFERĂ condiții atrăgătoare de salarizare, telefon precum și posibilități de afirmare profesională

Dacă ești o persoană dinamică și organizată, responsabilă, cu dorință de afirmare profesională, atunci te așteptăm cu un CV cu menționarea postului la:

fax: 0264-594.708 e-mail: cariere@perpetuum.ro
Relații suplimentare la tel.: 0264-594.700 0743-098.428

(com./10.2005)

PARCHET COVOARE LAMBRIURI UȘI

PROGES
pentru amenajări interioare

PARCHET LAMINAT
14,95 lei/mp*

+ COVORAȘ INTRARE GRATUIT

Str. Dorobanți nr. 55, tel: 282.021
Str. Petru Rareș nr. 113, tel: 218.940

*Preț fără TVA

(COM./09.2005)

Camera de Comerț, Industrie și Agricultură Arad

EXPO ARAD INTERNATIONAL

AR-MEDICA
3-5 NOIEMBRIE 2005
EXPO ARAD INTERNATIONAL

Târg de medicină, aparatură medicală și de stomatologie, laborator, farmacie, optică, protetică, servicii conexe

MEDICI DE FAMILIE ȘI SPECIALIȘTI
Se acordă: 16,3 ore EMC
MEDICI STOMATOLOGI
Se acordă: 44 ore EMC
TEHNICIENI DENTARI
Se acordă: 12 ore EMC
FARMACIȘTI
Se acordă ore EPC

(c.1066/2005)

Alin Termplast execută
tâmplărie PVC cu Geam termopan
uși - ferestre - balcoane - gherete - site insecte - rulouri exterioare - pervaze interioare și exterioare.
Tel/fax 0257/380.071
Mobil 0722.417.397

(6790498)

AMA GRUP INTERNATIONAL
o anvelopă pentru fiecare
OFERTA AGRICULTORULUI
ANVELOPĂ TRACTOR SPATE
1400-38/8 PR DANUBIANA
PREȚ VÂNZARE: 798 RON (7.980.000 lei vechi)
Arad, str. Câmpul Liniștii nr. 1 (fost TOFAN GRUP), telefon: 27.02.62

(C.A.1396/2005)

CONNEX

CLUB BRAVO

Ssst!
Păstrează-ți cuvintele pentru că te așteaptă:

4 luni abonament gratuit
50 de minute gratuite în rețea*
20 de minute naționale gratuite, lunar, pe viață
1000 x 1000 de premii de minute

Avem oferta potrivita pentru tine!
Vii cu telefonul vechi si pleci cu unul nou!
Credit doar cu buletinul!
Peste 150 modele telefoane mobile!
Pentru vanzari en-gros tel: 0722/668.661

ARAD - strada Lucian Blaga nr.2, magazin Aradul parter, telefon 0357 405 551
CHISINEU CRIS - strada Infratirii nr 71, telefon 0257 351 707

Oferta completă de servicii și telefoane în Magazinele sau la dealerii Connex

(C.A.1399/2005)

ALCOA

Alcoa Fujikura Ltd. (AFL) - www.aflauto.com is an automotive division of the US-based Alcoa - www.alcoa.com, the worldwide market leader in the aluminum industry.
AFL's automotive division manufactures wire harnesses used in automotive electrical distribution systems for customers like Ford, Audi and Volkswagen in the Southwestern part of Romania. The company started its Romanian operations in 2002 as greenfield investments. Currently employs more than 3000 people and has significant future growth plans.

Alăturați-vă echipei noastre și candidați pentru posturile:

ELECTRICIENI -AUTOMATIȘTI

Cerințe:
- studii liceale de specialitate
- disponibilitatea de a lucra în trei schimburi

Se asigură continuitate în pregătire și perfecționare, se acorda bonuri de masă precum și transport la locul de muncă.

Rugăm pe cei interesați să se prezinte de luni până vineri la sediul societății din Nădab DN 79 km 37,5 între orele 8:00 si 16:00, cu buletinul de identitate și copii după diplomele care atestă pregătirea, pentru completarea unui formular de prezentare sau să trimiteți datele personale (Curriculum Vitae) și documentele solicitate la numărul de fax 0257 / 307.126, in atentia Departamenului de Resurse Umane.

ASISTENT MANAGER

Responsabilități principale:
- redactare de documente, colectare de informații;
- organizare de ședințe, prestare servicii administrative.

Cerințe:
- Studii medii (studii superioare constituie avantaj);
- Foarte bune cunoștinte de limba engleză;
- Bune cunoștințe de operare PC (MS Office);
- Persoana agreabilă cu abilități de comunicare

Dacă sunteți pregătiți pentru următorul pas în cariera dumneavoastră, vă rugăm să trimiteți CV-ul împreună cu scrisoarea de intenție, atât în limba română cât și în limba engleză, la adresa de mai jos. Mentionați postul pentru care aplicați. Numai candidații selectați vor fi contactați.
Adresa: DN 79, KM 37,5 NADAB, 315101, ARAD
E-mail: Claudia.Man@alcoa.com Fax: 0257/307126

(com./10.2005)

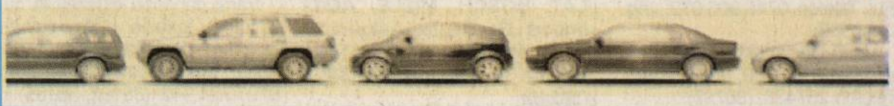

☛ (Urmare din pag.17)

Angajăm VÂNZĂTOARE pentru MAGAZINUL AMELY. Cererile + o fotografie se depun la magazinul din strada Revoluției 68. Telefon 0256/489.592. (38883)

Angajez FEMEIE CURĂȚENIE. Telefon 0722.487.092 sau 271616, după ora 16,00. (38916)

Angajăm BARMANĂ pentru cafenea și OPERATOARE JOCURI de noroc. Cunoașterea limbii maghiare este esențială. Telefon 0745.695.793. (38917)

Angajez ȘOFER CU EXPERIENȚĂ, pentru distribuție marfă. Telefon 0743.079.880. (38918)

PRESTĂRI SERVICII

SPARGEM BETON, orice fel de DECUPĂRI, STRĂPUNGERI etc. Telefon 0740.289.544. (37721)

SILDOR PROD
vânzări, montaj, reparații: VITRINE, CAMERE FRIGORIFICE și AER CONDIȚIONAT. Telefon service: 0257-349121, sediu: 0257-270622. (c.)

AUTOMATIC SERVICE repară MAȘINI SPĂLAT, garanție 1 an. Telefon 259.146; 0357/401.569; 0744.241.398. (38372)

FIRMĂ ROMÂNO-GERMANĂ repară MAȘINI SPĂLAT AUTOMATE, FRIGIDERE, toate tipurile. Telefon 274575, 0740.098.008. (38869)

Executăm GARDURI, PORȚI CU LAMELE, FIER FORJAT, inox, instalații termice și sanitare. Telefon 0744/640.121. (38441)

ȘCOALA ȘOFERI CARMEN ABCDE, serie nouă, Victoriei 66. Telefon 255.445. (37722)

Repar MAȘINI SPĂLAT AUTOMATE, domiciliul clientului. Ofer garanție. Telefon 274600. (38488)

REPARĂM TELEVIZOARE la domiciliul clientului. Telefon 0743.706.080; 0720.090.600. PROFESIONALISM - OPERATIVITATE. (38210)

Pentru PERSOANE JURIDICE care au salariați le oferim servicii în domeniul LEGISLAȚIEI MUNCII. Suntem persoane autorizate. Telefon 0257/284.975. (38858)

Executăm TERMOSISTEM, RENOVĂRI INTERIOR-EXTERIOR, calitate. Telefon 348.206; 0745.178.626. (38815)

Repar MAȘINI SPĂLAT AUTOMATE, domiciliul clientului. Telefon 241.355. (38884)

ȘCOALA ȘOFERI VÂRTACI: serie 12 noiembrie. Telefon 229525, 0721.477.552, www.scoalavartaci.tripod.com . (38912)

Executăm ZUGRĂVELI DE CALITATE. Seriozitate, promptitudine! Telefon 0257-231439, 0743.070.499. (38925)

DIVERSE

Restaurantul „ROBERTO" organizează la prețuri minime: NUNȚI, BOTEZURI. Telefon 0722.348.103. (Ag. UTA, 1536)

Ofer valută avantajos direct 8 luni și 1 an. Telefon 0726.842.692; 279.512. (38852)

Societatea Silvo-Cinegetică „Zărandul" cu sediul în comuna Târnova, nr. 734, județul Arad, tel/fax 0257/370071 organizează licitație intermediară de masă lemnoasă pe picior și fasonată în data de vineri 11.11.05 ora 10,00 la sediul unității. Preselecția va avea loc, în data de 08.11.05 orele 9,00 - 16,00 volumul de masă lemnoasă pe picior este de 433 mc brut (400 mc net) din care 19 mc Fag, 132 mc Gorun, 116 mc Cer, 84 mc Stejar, 181 mc Carpen, iar volumul de masă lemnoasă fasonată este de 6 mc Cireș. (38127)

PREZICĂTOARE

VALERIA,
DESFĂCĂTOARE DE FARMECE, blesteme, împacă familii dezbinate. Rezultate garantate. Sunați 0257-260444, 0744.288.220, 0720.511.373. (38907)

La cererea arădenilor,
VALENTINA
în Arad, pentru 2 săptămâni. DESFĂCĂTOAREA CUNUNIILOR, vindecătoarea argintului viu, epilepsiei, impotenței, bolilor de piele, ÎMPREUNEZ FAMILII DEZBINATE, deschid cărți tarot. Rezolvare garantată! Telefoane 0257-231258, 0721.564.457, 0747.422.031. (38908)

CITAȚII

Judecătoria Gurahonț, dosar 553/2005, cu termen de judecată la data de 10.11. 2005, în proces de uzucapiune cu TUDOR CRISTIANA GEORGIA citează numiții: ȚICA FLOARE, ȚICA EVA, POP VASILE, POP SILVIA, POP GHERASIM și DASCĂL ECATERINA, cu domiciliul necunoscut. În caz de neprezentare procesul se va judeca în lipsă. (38826)

ÎNCHIRIERI

Închiriez două SPAȚII COMERCIALE, super amenajate, 80 mp și 85 mp. Telefon 0722.227.450. (37773)

Închiriez SPAȚIU COMERCIAL, suprafața 180 mp. Telefon 0722.620.267. (38138)

Dau în chirie apartament 1 cameră mobilat modern cu data de 1 noiembrie chirie 130 Eu/lună. Telefon 259.090, 0722.349.092. (37915)

Închiriez apartament bloc 3 camere, 3/3, ultracentral, condiții bune. Telefon 0744.556.757, 0744.843.785. (38248)

Închiriez (ofer) SPAȚIU COMERCIAL 48 mp, str. Horia nr.11. Telefon 0727.223.053. (38268)

Închiriez 2 apartamente, ultracentral, etaj 1. Telefon 0740.172.327. (38258)

Închiriez (ofer) casă cu 2 camere, bucătărie, baie, mobilată modern, climatizare + încălzire centrală gaz, sistem de alarmă, teren + casă, 1.200 mp, eventual vând. Telefon 0744.534.953. (38816)

Închiriez SPAȚIU COMERCIAL, 40 mp, vad bun, Micălaca, str. Calea Radnei. Telefon 349519. (38813)

Închiriez (ofer) pe termen lung, apartament central, 2 camere, decomandate, mobilate. Telefon 255687. (38836)

Primesc fete în gazdă, zona UTA, clădire nouă. Telefon 0722.348.103. (Ag. UTA 1536)

Închiriez apartament 5 camere, zona Polivalentă, semimobilat, garaj, 350 Eu. Telefon 0744.537.090. (38662)

Închiriez (ofer) SPAȚIU COMERCIAL ULTRACENTRAL, 84 mp, în str. Horia, nr. 2. Telefon 0723.563.535. (38535)

MR FAB închiriază buldoexcavator, cilindru compactor, buldozer. Telefon 0788.412.026. (38738)

Ofer spre închiriere apartamente în diferite zone. Nr. telefon 0744.937.307. (38817)

Închiriez (ofer) magazin, 58 mp, în bloc. Z27, și hale 200 - 1200 mp. Telefon 272.107. (38818)

Dau în chirie un garaj pe strada Moților. Telefon 0788.328.073. (38857)

Închiriez apartament 2 camere, confort I, semidecomandat în Vlaicu-Fortuna, Bloc, 8, apart. 23, etaj 6, mobilat, preț 100 Euro/lună. Plata în avans pe 2 luni, ocupabil imediat. Telefon 0740.490.898. (38860)

Oferim spre închiriere 400 mp, str. Vasile Goldiș nr. 4, posibilități: bancă, societate asigurări, cabinete medicale, confecții, producție mobiliere (cu utilaje aferente), etc. Informații telefon 0744.709.051. (38875)

Ofer SPAȚIU COMERCIAL amenajat ultracentral pentru închiriat, 70 mp/400 Eu/ lună. Telefon 0722.344.810. (38877)

Închiriez apartament 2 camere, lângă BCR, str. Miron Costin, mobilat, utilat, 150 Eu/lună. Telefon 0724.675.654. (38906)

✝ DECESE ✝

Anunțurile de deces se publică gratuit !

Cu adâncă durere în suflete anunțăm încetarea fulgerătoare din viață a scumpului nostru fiu și frate,

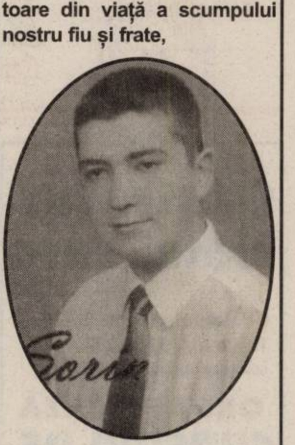

CINCEA SORIN.
Slujba de înmormântare va avea loc marți, 1 noiembrie 2005, ora 12, de la Capela Cimitirului Eternitatea. Dumnezeu să-l odihnească în liniște și pace! Veșnic îndoliați, părinții CINCEA IOAN, LIVIA și fratele BOGDAN.

Cu adâncă durere anunțăm încetarea din viață a iubitei noastre soție, mamă, bunică,
CONSTANTINESCU ILEANA,
în vârstă de 58 de ani. Relații privind înmormântarea, în ziarul de mâine. Familia îndoliată.

Cu adâncă durere, anunțăm încetarea din viață a iubitului nostru soț, tată bunic, străbunic,
KATO TIBERIU,
în vârstă de 70 de ani. Înmormântarea va avea loc marți, 1 noiembrie 2005, la Cimitirul Pomenirea. Familia îndoliată.

Cu nemărginită durere în suflet, anunț decesul neașteptat al iubitei mele surori,
BARTA LILI.
Înmormântarea va avea loc azi, 31 octombrie, la ora 14,00, din Capela Nostradamus a Cimitirului Eternitatea. Cu inima zdrobită, sora MAGDI.

Cu adâncă durere anunțăm încetarea din viață a scumpului nostru fiu și frate,
SZIKLER ROBERT CLAUDIU.
Relații privind înmormântarea, în ziarul de mâine. Familia îndoliată SZIKLER.

✝ CONDOLEANȚE ✝

Suntem alături de nașii noștri, CINCEA IOAN și LIVIA, în aceste momente triste, la despărțirea de scumpul lor fiu,
CINCEA SORIN.
Dumnezeu să-l odihnească în pace! Finii, familia MICULESCU. (p)

Sincere condoleanțe familiei CINCEA IOAN și LIVIA, în greaua pierdere suferită prin tragica dispariție a fiului lor,
CINCEA SORIN.
Colegii de la DARIMEX. (p)

Cu durere în suflet îl conducem pe ultimul drum pe dragul nostru prieten,
CINCEA SORIN.
Dumnezeu să-l odihnească în pace! ALIN și MARCELA. (p)

Un ultim omagiu celui care ne-a fost prieten drag,
CINCEA SORIN.
Sincere condoleanțe familiei îndoliate! Familia GIURGIU. (p)

Regretăm dispariția fulgerătoare a prietenului nostru
CINCEA SORIN
și transmitem sincere condoleanțe familiei îndoliate. Familia ROZSA. (p)

Aducem un ultim omagiu prietenului nostru drag
CINCEA SORIN.
Sincere condoleanțe familiei îndoliate! LUP OVIDIU și ROMINA. (p)

Regretăm profund dispariția prematură a bunului nostru prieten
CINCEA SORIN
și transmitem sincere condoleanțe familiei îndoliate. NADIU MARIUS și MORAR BOGDAN. (p)

Suntem alături de familia CINCEA în greaua încercare pricinuită de decesul fulgerător al fiului lor,
CINCEA SORIN.
Sincere condoleanțe! Familiile GÂNȚĂ și PARASCHIV. (p)

Fie ca acolo sus, vârful muntelui etern, să-i aducă liniștea și pacea veșnică. Sincere condoleanțe familiei îndoliate, care l-au pierdut fulgerător pe
ROBERT SZIKLER
și eu am pierdut un coleg și un foarte bun prieten. DRĂGAN DORIN. (p)

Mulțumim tuturor celor care au fost alături de noi, la marea durere pricinuită de decesul celui care a fost
inginer DRIG FLORIAN-RADU.
Familia îndoliată. (38897)

Mulțumesc tuturor celor care l-au condus pe ultimul drum pe cel care mi-a fost soț,
CORBACI IOAN.
Soția îndoliată. (38904)

Mulțumim tuturor rudelor, prietenilor, cunoștințelor, vecinilor care l-au condus pe ultimul lui drum pe
CURTA MANASIE,
plecat prea repede din mijlocul nostru. Fiicele MONICA și ALINA, împreună cu familiile. (38905)

Regretăm profund dispariția verișorului
IOAN CORBACI
și transmitem sincere condoleanțe soției LENUȚA. Familia CORBACIU IOAN, FLORICA și CORINA. (38919)

Cu inimile îndurerate, ne luăm un ultim rămas bun de la prietenul nostru
KATO TIBERIU,
pe care nu-l vom uita niciodată. Odihnă veșnică, în liniște și pace! Familia Petrean Livius. (38920)

✝ COMEMORĂRI ✝

A trecut un an de când a plecat fulgerător dintre noi, la numai 55 de ani mama și bunica noastră,

SECHEL ANA,
lăsându-ne cu inimile zdrobite de durere. Tu ești acolo între îngeri/ O rază lângă Dumnezeu/ Aici suntem noi singuri/ Ce rîdem amar și plângem mereu/ Cu dor, cu lacrimi, cu suspine,/ Zilnic ne gândim la tine/ Te căutăm, nu te găsim/ Cu flori mereu la cimitir pornim/ Poate pe o stea om mai vedea/ Privirea ta care zâmbea. Fiica MAIORICA, fiul NELU, ginerele AUGUSTIN și nepoții ADRIAN și IASMINA. (38847)

Port în suflet aceeași durere și tristețe, la împlinirea a 6 săptămâni de zile de la trista despărțire de soțul meu.

BACIȘ FLOREA.
Pe patul tău de suferință/ Te-am vegheat să te ridici/ Ți-am fost alături cu credință/Te-ai dus și m-ai lăsat aici/ Dar n-ai murit! Doar ai plecat/ Te-ai dus la Dumnezeu/ Căci acasă te-a chemat. Te voi plânge mereu. Soția ANA. (38915)

Ce trist e-atunci când TATA nu-i/ Pustie-i casa orișicui/ Cu flori, cu lacrimi și suspine/ Ne vom gândi mereu la tine,
BACIȘ FLOREA.
Fiica ANIȘOARA, ginerele DORU și nepoatele. (38915)

✝ SERVICII FUNERARE ✝

RO STYL COMPANY
Servicii Funerare
magazin deschis și noaptea
Arad, str. M. Eminescu 22 (peste drum de Artex)
tel. magazin 214.422,
tel. patron 0744.690.121
firmă care produce și livrează sicrie în toată țara
OFERĂ
- sicrie de la **1.000.000 lei** (sicriu adult) până la sicriu model american
- toate articolele necesare pentru înmormântare
- cortegiu, transport în țară și străinătate cu mașini speciale (nu cu microbuze) la prețuri negociabile
GRATUIT
- transport sicriu gol la domiciliu în Arad
SPĂLAT, ÎMBRĂCAT PENTRU DECEDAȚII DIN SPITALE
REDUCERE
10 % din VALOAREA FACTURII clienților care au mai lucrat cu firma noastră
Plata după încasarea ajutorului de înmormântare

IN MEMORIAM „KUKI"
SERVICII FUNERARE COMPLETE
Str. M. Eminescu nr. 4
ÎN CURTE
Tel.: 211.929 - 0723.343.964
www.memoriamkuki.com
MAGAZIN DESCHIS LA ORICE ORĂ
OFERĂ
SICRIE
ACCESORII FUNERARE
TOALETAT-ÎMBĂLSĂMAT
CAPELĂ - Capela Demian
COLACI-COLIVĂ
NOU !!! ÎNCHIRIEM CAPAC SICRIU FRIGORIFIC
GRATUIT TRANSPORTUL sicriului la domiciliu în Arad
REDUCERE 20 % la sicriu clienților care fac toate serviciile cu firma.
TRANSPORT intern și internațional LA CELE MAI MICI PREȚURI
INTERMEDIEM INCINERĂRI
Plata se poate efectua și după încasarea ajutorului de înmormântare.

SRAC ISO 9001 IQNet
sc NOSFERATUM srl
Servicii Funerare
tel. 270.437; 0744/554.874
www.nosferatum.ro
Pachete promotionale cu preturi incepand de la 290 RON + TVA
nou
Pachetul cuprinde : sicriu, respete, cruce, igienizat, imbalsamat, transport local.
Reducere 10% pentru pensionari.
+ cosmetizare, incinerari
+ capela cu circuit inchis
+ organizare de parastase
+ coroane, jerbe, aranjamente florale la pret de producator
+ mari reduceri la transportul intern si international
Str.Ghiba Birta nr.26
(lângă Piata M.Viteazu)

la CORAURA
tel: 270525
SUPER OFERTĂ

Programe 100
Teletext
Garanție 3 ani
Cantitate rufe 5Kg
Sistem antipicurare
Garanție 3 ani
9.990.000 Lei
999 Ron
(c.806/2004)
RATE NUMAI CU BULETINUL
APROBARE PE LOC

DACIA
Visele devin realitate
LOGAN
O rată lunară de 299 RON
(2.990.000 lei vechi)
pentru orice versiune LOGAN
VERBIȚĂ SRL
Arad, Calea A. Vlaicu nr. 282
Tel.: 0257-275.690
Mob.: 0722.259.423
Dacă vrei să trăiești plăcerea de a conduce noua Dacia Logan sau să vezi cum te-ar putea ajuta în afaceri, vino la show-room-ul din Arad, Calea Aurel Vlaicu nr. 282 și încearc-o. Sigur o vei vrea acasă

(c.1037/2005)
LOGAN Diesel. Îți va schimba viața

dumivest
Calea Radnei nr. 236
0257 279 058
www.dumivest.ro
service roți
geometrie (unghi de fugă)
îndreptat jante aluminiu
OFERTĂ DE IARNĂ
Prețuri începând cu 110 RON*

MICHELIN
Kleber
Kormoran
CUMPARĂ 4 anvelope iarnă și primești montare + echilibrare + valve GRATUIT
*Oferta este valabilă în limita stocului disponibil, pentru o anvelopă Kormoran de dimensiune 155/65/R13
(C.A 1399/2005)

MB
TÂMPLĂRIE PVC cu GEAM TERMOPAN
CALITATE GERMANĂ GEALAN Fenster-Systeme
ARAD, STR. CAIUS IACOB BL.R
FOSTUL Mag. CĂMINUL (lângă BANC POST)
NOU! MARI REDUCERI DE PREȚURI!!!
VĂ PUTEȚI CONVINGE LA 213.145 0788.391.769
(c.989/2005)

A început cursul intensiv de YOGA integrală
Elemente tradiționale din toate ramurile sistemului milenar Yoga, îmbinate armonios cu noțiuni de terapii complementare.
CURSUL ARE LOC în fiecare vineri, la ora 19 la Școala Generală nr. 2 str. COZIA.
tel. 0723-871.808
„O minte sănătoasă într-un corp sănătos!"
(67895159)

Importator direct de gresie și faianță
PIASTRELLE
Pasiune pentru detaliu
Din 1 Noiembrie ne găsiți la noul sediu 0257/287.630
Calea Romanilor (vis a vis Stația de tramvai Traian)
(c./2005)

MIRADA
CĂRĂMIDĂ POROTHERM
- PTH 38, 30, 25, 20, 11.5, 10
Nou
BUIANDRUG POROTHERM
(toate dimensiunile)
- 0.75 m; 1 m; 1.25 m; 1.5 m; 1.75 m; 2.25 m; 2.5 m; 2.75 m
Asigurăm transportul și descărcarea la domiciliul clientului.
ȚIGLĂ KIKINDA
IMPORT IUGOSLAVIA
GARANȚIE 30 ani
CULORI – NATUR – MARO
Nou
Țiglă MEDITERAN - import Ungaria
Țiglă KIKINDA - import Iugoslavia
Cărămidă TERMOBLOK - import Iugoslavia
Str. Poetului nr. 95 Gara Mare
tel. 243.490, tel. 212.198.
(c.1126/2005)

S.C. Gastrotur Hotel Parc SRL
Bd. Revoluției nr. 26-28
Tel/fax 0257-257.145
autorizată conform O. G. 129/2000
ORGANIZEAZĂ CURSURI DE CALIFICARE ÎN MESERIILE
- BUCĂTAR
- OSPĂTAR
Diplomele sunt avizate de către M.E.C. și M.M.S.S.F.
TELEFON 212.339

(c.1121/2005)

S.C. EUROINTERMED CONSULT S.R.L. distribuitor autorizat CIEL
Lasă-ți problemele în mâinile noastre !
Programe de gestiune economică la cheie
CIEL!
Soluția de referință
Acum în Arad!
Tel:0357/408.340; 0357/408.341
mobil:0744.240.771
(com.f10.2005)

LUKAS CONSTRUCT
www.lukasconstruct.ro
EXECUTĂ HIDROIZOLAȚII ȘI LUCRĂRI TINICHIGERIE
VINDE
• membrană bitumată 4,5 poliester - 12 lei/mp
• arzătoare de gaz - 450 lei/buc.
Tel: 256.119, fax 0357 408.091, mobil: 0723.273.746
(c.1228/2005)

Mediasoft
Arad, str.Av.Ioan Sava nr.5 tel/fax 0257-255.886
Centru de Formare Profesională-Medierea Muncii
ORGANIZEAZĂ CURSURI
DE PERFECȚIONARE:
1. OPERATOR CALCULATOR și retele (COR 312201) (inițiere Windows, Word, Internet, baze de date) 24.11.2005 și 15.12.2005 dimineața 14.11.2005 și 12.12.2005 după masa
2. SECRETARĂ (COR 411503)- 14.11.2005 (tehnoredactare - Word, utilizare Internet)
3. CONTABILITATE (COR 343302)- din 03.11.2005 (teorie, practică- întocmire documente, program calculator AGS Pro)
DE INSTRUIRE:
1. UTILIZARE EXCEL (calcul tabelar) - 08.11.2005
2. UTILIZARE ACCESS (baze de date) - 15.11.2005
3. LIMBA ENGLEZĂ, GERMANĂ - 31.10.2005
4. POWER POINT, HTML (pagini web) - 16.11.2005
5. PROIECTARE ASISTATĂ (AutoCad) - 05.11.2005
Cursuri autorizate de Ministerul Educației și Ministerul Muncii
Diplome COR recunoscute în Uniunea Europeană
Oferim servicii de mediere a FORȚEI DE MUNCĂ.
(67894446)